

ပြည်ထောင်စုသမ္မတမြန်မာနိုင်ငံတော်အစိုးရ
စိုက်ပျိုးရေး၊ မွေးမြူရေးနှင့် ဆည်မြောင်းဝန်ကြီးဌာန
(ကျေးလက်ဒေသဖွံ့ဖြိုးတိုးတက်ရေးဦးစီးဌာန)

လူထုပဟိုပြုစီမံကိန်း

National Community Driven Development Project

(NCDDP)

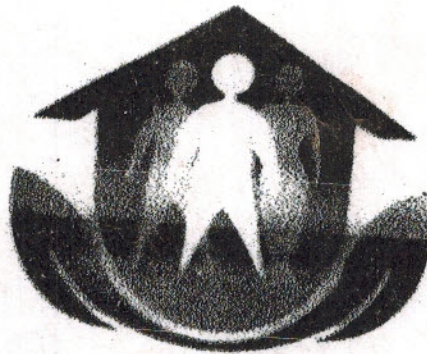

ကျေးရွာဖွံ့ဖြိုးရေးအစီအစဉ်

Village Development Plan (VDP)

(ကြာအင်းဆိပ်ကြီး)မြို့နယ်

၂၀၁၈ ခုနှစ် (အမှန်းကွင်း)အုပ်စု(ခေါ်ဂိုဏ်း)ကျေးရွာ

မာတိကာ

၁။ နိဒါန်း

၂။ ကျေးဇူးပြုပုံ (တည်နေရာ)

၃။ အုပ်စုတွင်ပါဝင်သော ကျေးဇူးများစာရင်း

၄။ ကျေးဇူးအခြေခံအချက်အလက်များ (ကျေးဇူးသမိုင်းကြောင်း)

၅။ လူထုပူးပေါင်းပါဝင်သော လှူဒါန်းစနစ်ဖြင့် အတတ်ပြတ်ခြင်းလုပ်ငန်းစဉ် (PSA/PRA) အတွင်းချစ်ဇယား

၆။ ကျေးဇူးပုံ ဖြန့်ဝေအစီအစဉ်အတွက် အသုံးပြုခဲ့သော PRA tools များနှင့် တစ်ခုချင်းစီအတွက် သုံးသပ်ချက်များ (အသုံးပြုခဲ့သော PRA tools တစ်ခုချင်းစီ၏ အမည်များ ဝေဖန်ရန်)

၇။ ကော်မတီဝင်များရွေးချယ်ခြင်းနှင့် ကျေးဇူးပုံ ဖြန့်ဝေအစီအစဉ်ဆောင်ရွက်မှုမှတ်တမ်း ဝါခတ်ပုံများ

(၂-၃ ပုံ ထက်မများရ)

၈။ ကျေးဇူးအချက်အလက် (ပုံစံ-၁)

၉။ စီမံကိန်းစက်ဝန်းအချိန်ဇယား (ပုံစံ-၂)

၁၀။ ကျေးဇူးပုံ ဖြန့်ဝေဦးစားဝေးအစီအစဉ် (ပုံစံ-၃)

၁၁။ အစည်းအဝေးမှတ်တမ်းများ

၁၂။ ကဏ္ဍအလိုက် ဦးစားဝေးပုံ ဖြန့်ဝေလုပ်ငန်းစဉ်များ

ကြာအင်းဆိပ်ကြီးမြို့နယ်မြေပုံ

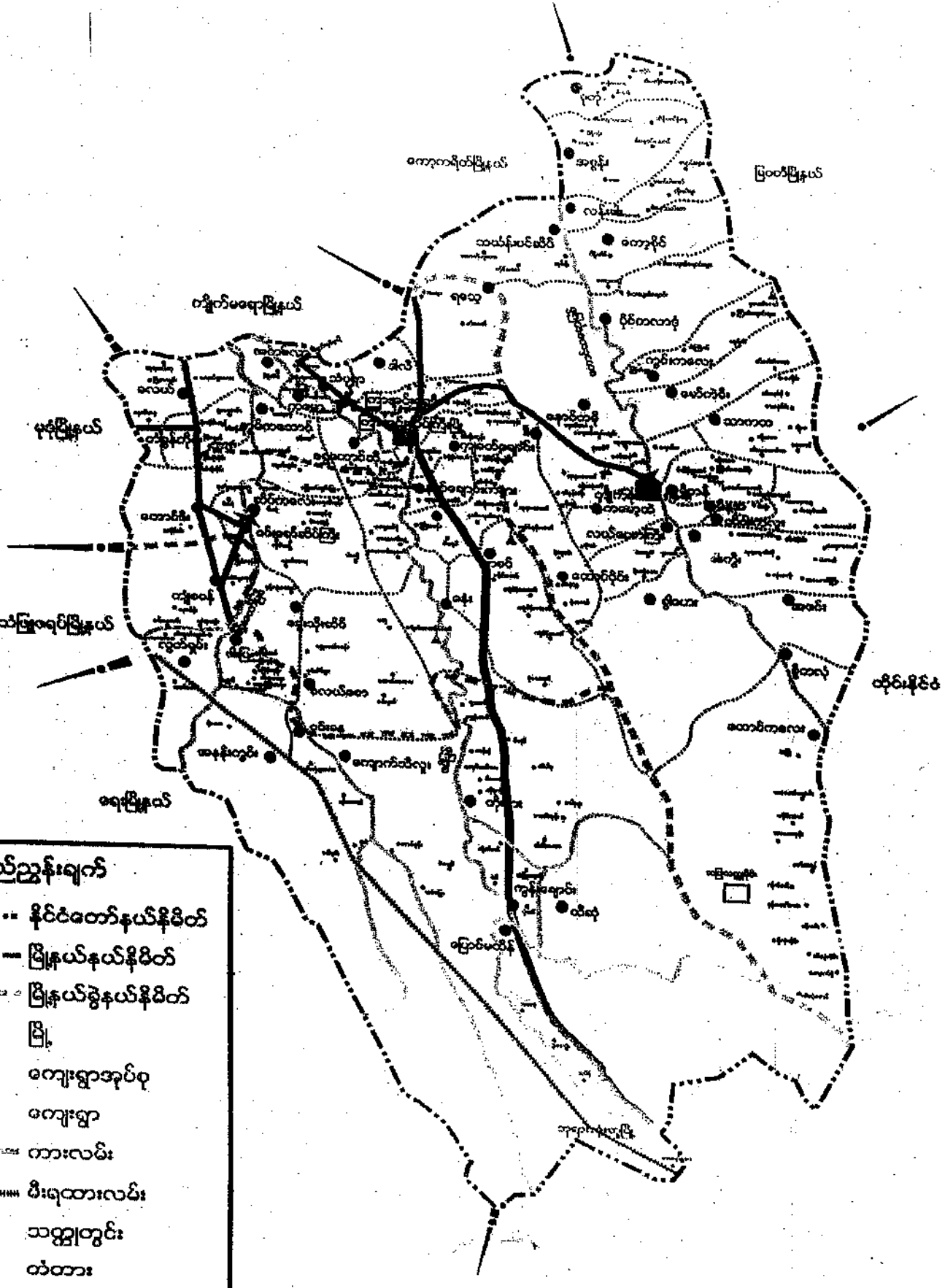

ရည်ညွှန်းချက်

- နိုင်ငံတော်နယ်နိမိတ်
- မြို့နယ်နယ်နိမိတ်
- မြို့နယ်ခွဲနယ်နိမိတ်
- မြို့
- ကျေးရွာအုပ်စု
- ကျေးရွာ
- တားလမ်း
- ||||| မီးရထားလမ်း
- သတ္တုတွင်း
- ✕ တံတား
- ▲ စေတီ

၆၇) အနန်းကွင်း ဆုပ်ကိုင်ပိုင်ဆိုင်ရေးစာချုပ်များအပေါ်

၁။ အနန်းကွင်းကျေးရွာ

၂။ ခေါက်ပိုးကျေးရွာ

(၄) ကျေးရွာအချယ်အလက်များ (ကျေးရွာ ၁၁ ခု ဝိုင်းလှောင်း)

ခေါက်ပိုးကျေးရွာသည် အနန်းကွင်းကျေးရွာ၏ (၄) ခု ဝိုင်းလှောင်းအဖြစ် တွင်တည်ရှိသော တောင်ပေါ်ရွာလေးစာရွာဖြစ်ပါသည်။ စကေကကုန်လူရွာ၊ များနေထိုင်ပြီး လူဦးရေ (၁၂၀၀) ကျော်ရှိပါသည်။ အိမ်ခြေအရ (၂၄၄) အိမ်ခန့် ရှိပါသည်။ အဓိကကိုးကွယ်ဝေသာယာသာမှာ ဗုဒ္ဓဘာသာ ဖြစ်ပါသည်။ အထက်မွေးစမ်းပြောင်းအတွက် ကွင်းထိမ်းမြောက် လုပ်ကိုင် ဖြစ်ပြီး တောင်ယာလုပ်ကိုင် အနည်းငယ်ရှိပါသည်။ ဝယ်ယူမှုကိစ္စမျိုး ရေးကိုးကွယ်အနည်းအကျဉ်းလုပ်ကိုင် ဖြစ်ပါသည်။ ရွာ၏ (၇) ယာယီအစေ တွင် မေးထိုးကျတံခွန် ငယ်လေး ရှိပါသည်။ စိမ်းလန်းစိုပြည်စွာ မိုးအောက် ရေအသက်စေအစားဆင်းရဲပါသည်။

ပညာရေးအတွက် အခြေခံပညာမှလတ်ကျော် (မူပိုင်) ကျောင်း

ရှိပါသည်။

လူမှုပူပေါင်းပေါင်းသော လူမှုဆိုင်ရာစံနှုန်းနှင့် လုပ်ငန်းစဉ်

< PSA / PRA > အကျဉ်းချုပ်

စဉ်	အကြောင်းအရာ	အမျိုးအမည်	ဦးတည်ချက်	ခက်ခဲမှု			အဓိကဆွေးနွေးချက်များ
				က	မ	ပ	
1.	ကျေးရွာလူမှုရေးနှင့် သယံဇာတမြေပုံ < Social Map / Resource Map >	ပ/ခ.ပ.စ/စ	မြေလည်သော အုပ်စု အလယ်အလတ်အုပ်စု မမြေလည်သောအုပ်စု	၅၅	၅၉	၆၅	အိမ်များ၊ အခြေခံအဆောက်အအုံများ/လမ်းပိုင်းဆက်သွယ်ရေး လမ်းယာမြေများ/မြစ်ချောင်းများနှင့် တောတောင်များ
2.	လူမှုစီးပွားရေး အဆင့်သတ်မှတ်ခြင်း < Wealth Ranking >	ပ/ခ.ပ.စ/စ	မြေလည်သော အုပ်စု အလယ်အလတ်အုပ်စု မမြေလည်သောအုပ်စု	၅၅	၅၉	၆၅	လူမှုစီးပွားအုပ်စုများ၊ ခွဲခြားသတ်မှတ်နိုင်ရေး အတွက် အခြေခံစံနှုန်းများ သတ်မှတ်ခြင်း၊ ကျေးရွာသာများနှင့် အများသဘောတူ သတ်မှတ်ခြင်း
3.	ရာသီခွင်ပြ မြေပုံနှင့် < Seasonal Calander >	ပ/ခ.ပ.စ/စ	မြေလည်သော အုပ်စု အလယ်အလတ်အုပ်စု မမြေလည်သောအုပ်စု	၅၅	၅၉	၆၅	ရာသီဥတု/ခိုက်ပျိုးသိမ်းမှု၊ ဝင်ငွေ/ရွှေ့ပြောင်း အလုပ်အကိုင်/သဘာဝဘေး၊ ရောဂါ၊ ဖြစ်ပွားလုပ်ငန်းများနှင့် မှီခိုမှုများ
4.	မိမိကူအိမ်ကွန်ယက် < Spider web >	ပ/ခ.ပ.စ/စ	မြေလည်သော အုပ်စု အလယ်အလတ်အုပ်စု မမြေလည်သောအုပ်စု	၅၅	၅၉	၆၅	အမျိုးသားနှင့် အမျိုးသမီးတို့က အခွင့်အရေး ခံယူမှုနှင့် မရရှိသည့် အကြောင်းအရာများ

5.	ကျား / မ က နှုတ်သွယ် ခြေစာ	ပျ/စ. 10.17	ဖြေလည်သော အုပ်စု အလည်အလာ အုပ်စု မဖြေလည် သော အုပ်စု	99	57	အမျိုးသား/သမီးတို့ ၏ အရင်းအမြစ်အပေါ် မည်သည့်ကဏ္ဍအသုံး ပြုရေးကြာသည်ကို စစ်ဆေးခြင်း
6.	အဖွဲ့အစည်း မျှတစနစ် & Venn Diagram	ပျ/စ. 10.17	ဖြေလည်သော အုပ်စု အလယ်အလတ် အုပ်စု မဖြေလည်သော အုပ်စု	99	57	ကျေးရွာတွင်ရှိ အဖွဲ့ အစည်းများမည်သို့ သောလုပ်ငန်းများ၊ အ တွက်မည်သည့်အဖွဲ့ အစည်းများ မျှတစနစ် လုပ်ကိုင်မှု
7.	ပြဿနာသစ် ပင် < Problem Tree >	ပျ/စ. 10.17	ဖြေလည်သော အုပ်စု အလည်အလာ အုပ်စု မဖြေလည်သော အုပ်စု	99	57	အွေးချယ်ထားသော အ ခြေခံအောက်အဖွဲ့ များဖြင့် အသက်မွေးဝမ်း ကျောင်းလုပ်ငန်းများ၊ ပညာရေး၊ စိုက်ပျိုးရေး ရေး၊ လမ်းပန်းဆက်သွယ် ရေး
8.	ကျေးရွာ၏ နေရာ ဒီဇိုင်း၊ အ စေ့/အစိတ် ဖြေစာ၊ < Matrix Ranking >	ပျ/စ. 10.17	ဖြေလည်သော အုပ်စု အလည်အလာ အုပ်စု မဖြေလည်သော အုပ်စု	99	57	အကျိုးပြုသည့် နေရာ/အ မျိုးခံအဖွဲ့ဖြင့် အဓိက လုပ်အပ်ချက်များပေါ် မူတည်၍ ဆုံးဖြတ်သွား

၆.၆) ကျေးရွာ၏လူမှုစီးပွားအဆင့်သတ်မှတ်ခြင်း (Wealth Ranking)

၃ ရွာ ဝန်အဆင့်သတ်မှတ်ခြင်းဇယား

အုပ်စု	သွင်ပြင်လက္ခဏာ	အိမ်ခြေ
ချမ်းသာစွာအုပ်စု	လယ်၊ မြေ၊ ဆိုင်ကယ်၊ လှေ၊ ထွန်စက်၊ ဆန်စက်၊ မျက်နှာခေါက်	15
ဖြေလည်စွာအုပ်စု	ဆန်စက်၊ ဆိုင်ကယ်၊ စက်အိတ်၊ လှေ	84
မဖြေလည်စွာအုပ်စု	ဝါး၊ ထောင့်၊ အိမ်၊ စက်အိတ်	150
	စုစုပေါင်း	249

သုံးသပ်ချက်

ကျေးရွာ၏လူမှုစီးပွားအဆင့်သတ်မှတ်ခြင်းအားဖြင့်

ကျေးရွာရှိ အဆင်ပြေသော အိမ်ထောင်စု ၁ အလယ်အလတ်အိမ်ထောင်စု ၂၄၉
အဆင်မပြေသော အိမ်ထောင်စု များကို သိရှိနိုင်ပါသည်။

ကျေးရွာရှိ လူထုများ၏ ဝိုင်ဆိုင်မှု နှင့် အသုံးပြုသူများကိုလည်း
သိရှိနိုင်ပါသည်။ ထို့ကျေးရွာရှိ ကျေးရွာသူ/သားများ၏ စီးပွားရေးအခြေအ
နေများကိုလည်း သုံးသပ်နိုင်ပါသည်။

ဝင်ငွေအခြေအနေ၊ အလယ်အလတ်အိမ်ထောင်စုနှင့် အဓိကအသုံး
မျှသော အရင်းအမြစ်ကိုလည်း သိရှိရပါသည်။

(၃) အနုပညာရှင်တို့၏ စိတ်ဝင်စားမှုများ

စပေါ်စိုက်ခြင်း ။ နယုန် ၊ ဝါဆို ၊ ဝါခေါင်လများတွင် စပေါ်စိုက်
ရှင်ထပ်ထိုးခြင်း ၊ မျိုးခြင်းများ များပြားခြင်း ၊ စတင်ယာ ဆူးထိုးဝါး ၊ ကို
လည်စိုက်ပျိုး ငြိမ်းချမ်းစေခြင်း။

ဝေခွဲခြင်း ။ ကွမ်းထီးခြင်း ၊ အခြားစိုက်ပျိုးခြင်း ၊ များအတွက်
ဝေခွဲခြင်းကို စိုက်ပျိုးမှုများ နယုန် ၊ ဝါဆို ၊ ဝါခေါင်လများတွင် ဆောင်းရွှားပေါက်ချိန်ထိတိုင်
ကျစ်တောင့်ဆောင်ရွက် နည်းများဖြင့် ပြုလုပ်ကြည့်ပါသည်။

ကျွမ်းကျင်မှု (နှစ်စဉ်) ။ ။ နှစ်စဉ်အကူးအပြောင်း ဖြစ်လာ
နယုန်လ ၅ ရက် မှစ၍ ကမ္ဘာတစ်ဝှမ်း ဝါဆို ၊ ဝါခေါင်လများတွင် အစားစ
ခြင်း ၊ စတင်စေ့ခြင်း ၊ နှစ်စဉ် ပြုလုပ်မှုများ အစဉ်များ ငြိမ်းချမ်းစေခြင်း။

ဝေခွဲခြင်း ။ ။ ရေကူးခြင်း ၊ ရေကူးခြင်း ၊ ရေကူးခြင်း ။
ကွမ်းထီးခြင်းကို အနုပညာရှင်တို့က လုပ်ကြံခြင်း ။ ကွမ်းထီးခြင်း ၊ ရေကူးခြင်း ၊
အခြား ကမ္ဘာတစ်ဝှမ်းတွင် ဝေခွဲခြင်း ၊ ဝါဆို ၊ ဝါခေါင်
တော်တော် ။ ထိုစဉ် ကျွမ်းကျင်မှုများတွင် အနုပညာရှင်တို့၏ အကမ်း
နည်းပါးစေခြင်း ၊ ဆိုကာလများသည် ဝေခွဲခြင်း ၊ ရေကူးခြင်း ၊
ပါသည်။

၆၅၅) မင်းကုန်းမြို့နယ်အတွင်းရှိ အထွေထွေအချက်အလက်

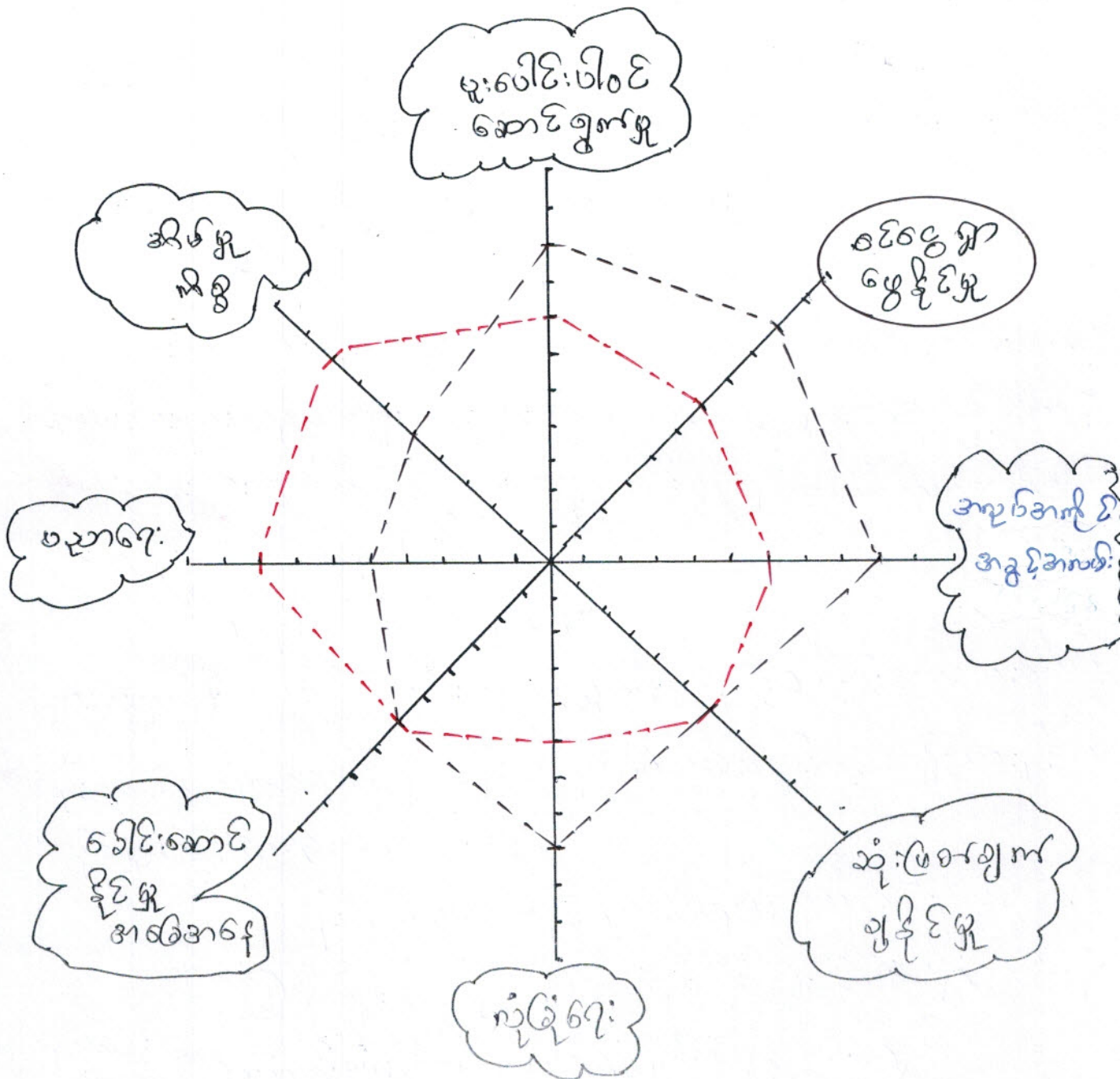

■ အမျိုးသမီး
 အမျိုးသား

ကျေးဇူး - - - ရေးဆွဲပါး
 အရာစု - - - အချိန်ကုသ
 ရက်စွဲ - - - 8. 9. 2017

သုံး သပ်ချက်နှင့် ရလဒ်များ

အမျိုးသမီးနှင့် အမျိုးသားတန်းတူအခွင့်အရေး ရရှိနိုင်မှုကို
သိရှိရန်အတွက် အဆင့် (၁) ဆင့် သတ်မှတ်ပါစေ၊ လာမည့်များ ပြုလုပ်ခဲ့ပါသည်။

၁) ပူးပေါင်းပါဝင်ဆောင်ရွက်မှုတွင် အမျိုးသားများ၏
ပူးပေါင်းပါဝင်မှုသည် အမျိုးသမီးများထက်များပါသည်။

၂) စင်စွာရှာဖွေနိုင်မှုတွင် အလုပ်အကိုင်အများစုမှာ ကမ
လုပ်အားကိုအများဆုံးအသုံးပြုရသော အလုပ်အကိုင်များသာရှိကြောင်း
အမျိုးသားများသည် အမျိုးသမီးများထက်စင်စွာ ခိုင်ခံ့ရှိပါသည်။ ထို့ကြောင့်
အမျိုးသမီးများ လုပ်ကိုင်နိုင်သော အခွင့်အရေး ရရှိရန်အလုပ်အကိုင်အခွင့်အလမ်း
များအထူးပင်လိုအပ်နေပါသည်။

၃) ဦးဆောင်နိုင်မှုကိစ္စတွင် ရပ်စဲရေး၊ ရှာဖွေရေး၊ ကိစ္စများနှင့် အမျိုးသား
များက ပိုမိုဦးဆောင်နိုင်ကြောင်း၊ အိမ်မှုကိစ္စများတွင် အမျိုးသမီးများကသာ
ဦးဆောင်နိုင်ကြသည်။ ထို့နှင့် သုံးသပ်ရပါက အမျိုးသမီးနှင့် အမျိုးသားဦးဆောင်
နိုင်မှုမှာ အတူတူပင်ဖြစ်ပါသည်။

၄) သုံးစွဲချက်များနှင့် မှည့်ကန့်လန့်ဆင်ခြင်မှုများ ထိုအစဉ်တွင် ဖြစ်ပေါ်လာသည်။

၅) စိတ်ချပုံပြုမှု " ရပ်စဲရေး/ရပ်စဲရေး သွားလာမှုတွင် အမျိုးသား
များသည် အမျိုးသမီးများထက် များစွာ ခိုင်ခံ့စွာ ရှိပါသည်။

၆) ဝန်ထမ်း " " ဝန်ထမ်းကြားမှ ရပ်စဲရေးအမျိုးသမီးများ
သည် ကျောင်းရသက်တမ်း ပိုမိုများသောကြောင့် အမျိုးသားများထက်
ဝန်ထမ်း ပိုမိုဖြစ်ပေါ်ပါသည်။ (၇) အလုပ်အကိုင်နှင့် (၈) အိမ်မှုကိစ္စ

(၁) နှင့် (၂) တွင်ပါရှိသည်။

(၆၅၅) ကျား / မ ပိုင်ဆိုင်မှု (ဥပဒေ) :

ကျား ပိုင်ဆိုင်မှု	မ ပိုင်ဆိုင်မှု	ကျား / မ ပိုင်ဆိုင်မှု
ကွမ်းသီးခြံ၊ လယ်စွဲစွဲ လယ်ယာ၊ ဆန်စက် ရွာကွဲ၊ စေတီကျော်	မီးပိုင်ဆိုင်သုံးပစ္စည်း အင်ဂျင်နီယာ၊ ယာဉ်ကားစဉ် ကွမ်းသီးခြံ၊ လယ်ယာ၊ စေတီကျော်	ကွမ်းသီးခြံ၊ ရွာကွဲ ခြံ၊ လယ်ယာ

သုံးသပ်ချက်နှင့် ရှုထောင့်များ

ကျား / မ ရှေးရာက နယ်ကို ဖြည့်ဖြတ်ထားခြင်း အမျိုးမျိုး ဖွားမြင်
 အသုံးပြုမှု၊ ပိုင်ဆိုင်မှု၊ အသုံးပြုမှုနှင့် အမျိုးမျိုး အသုံးပြုမှု / ပိုင်ဆိုင်မှု
 အသုံးပြုမှုကို သိရှိနိုင်ပါသည်။ အမျိုးမျိုး ဖွားမြင်မှုနှင့်
 အမျိုးမျိုး ဖွားမြင်မှုကို သိရှိနိုင်ပါသည်။

၆၆၆) Venn မင်းပုံခံကိုအသုံးပြု၍ အစုအစည်းချိတ်ဆက်မှုနှင့် ဝါထံထပ်ခြားမှု

ခေါင်းစဉ်: ကျေးဇူး၏ မင်းပုံခံ

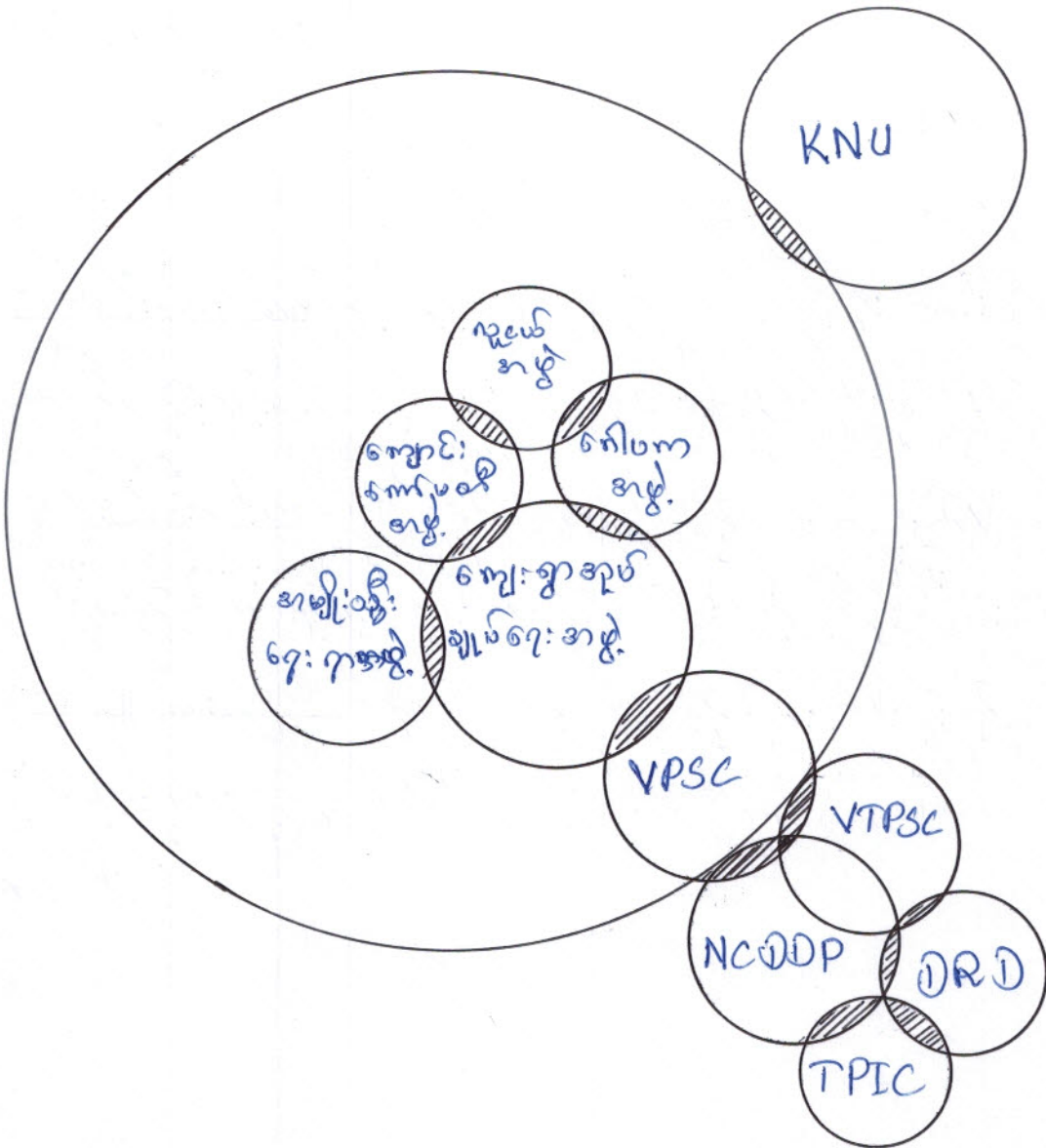

သုံးသပ်ချက်နှင့်ကုသမှုများ

KNU

KNU အဖွဲ့သည် ကျေးဇူးတင်ပေးသော နာမည်များ၊ အခက်အခဲများနှင့်

ပူးပေါင်းဆောင်ရွက်ပေးခြင်း၊ ပညာရေးဆိုင်ရာ အဖွဲ့များကို ကျေးဇူးတင်ပေးခြင်း၊
အဖွဲ့နှင့်ပူးပေါင်းဆောင်ရွက်ပါသည်။

ဂေါ်ပကအဖွဲ့

ဂေါ်ပကအဖွဲ့သည် ကျေးဇူးတင်ပေးသော နာမည်များကို
ထိုကျေးဇူးတင်ပေးမှုများနှင့် ချိတ်ဆက်ဆောင်ရွက်ပါသည်။

ကျောင်းကော်မတီအဖွဲ့သည် ကျေးဇူးတင်ပေးမှုပေးခြင်း၊ ပညာရေး
အဖွဲ့၏ ချိတ်ဆက်ဆောင်ရွက်ပေးပါသည်။

အမျိုးသမီးရေးရာ အဖွဲ့သည် ကျေးဇူးတင်ပေးသော နာမည်များကို (အမျိုးသမီး

ရေးရာ ကိစ္စအစဉ်ကို ကျေးဇူးတင်ပေးခြင်း၊ အဖွဲ့နှင့် ပူးပေါင်းဆောင်ရွက်ပါသည်။

အုပ်ချုပ်ရေးအဖွဲ့ သည် ကျေးဇူးတင်ပေးမှုများ အားလုံးကို သက်ဆိုင်ရာ
ဖွဲ့အစည်းများနှင့် ပူးပေါင်းဆောင်ရွက်ပါသည်။

ကျေးဇူးတင်ပေးမှု/ဆောင်ရွက်မှု (VPSG) သည် ကျေးဇူးတင်ပေးမှု
အဖွဲ့အစည်းအဖွဲ့အစည်းများ၊ လုပ်ငန်းစဉ်များကို သက်ဆိုင်ရာ အဖွဲ့အစည်း

များထံမှ ကျေးဇူးတင်ပေးမှု (VTPSG) ၊ လူထုမဏ္ဍိုင်

ဖွဲ့စည်းမှု (NCDOP) တို့နှင့် ချိတ်ဆက်ဆောင်ရွက်ပြီး NCDOP သည်

ကျေးဇူးတင်ပေးမှု (CDRD) ၊ ဖြန့်ချိရေးနှင့် အဖွဲ့အစည်းများအဖွဲ့ TPIC

တို့နှင့် ချိတ်ဆက်ဆောင်ရွက်ပါသည်။

မြတ်သောအကယ်၍ပင်ဆူးတစ်ပင်၏

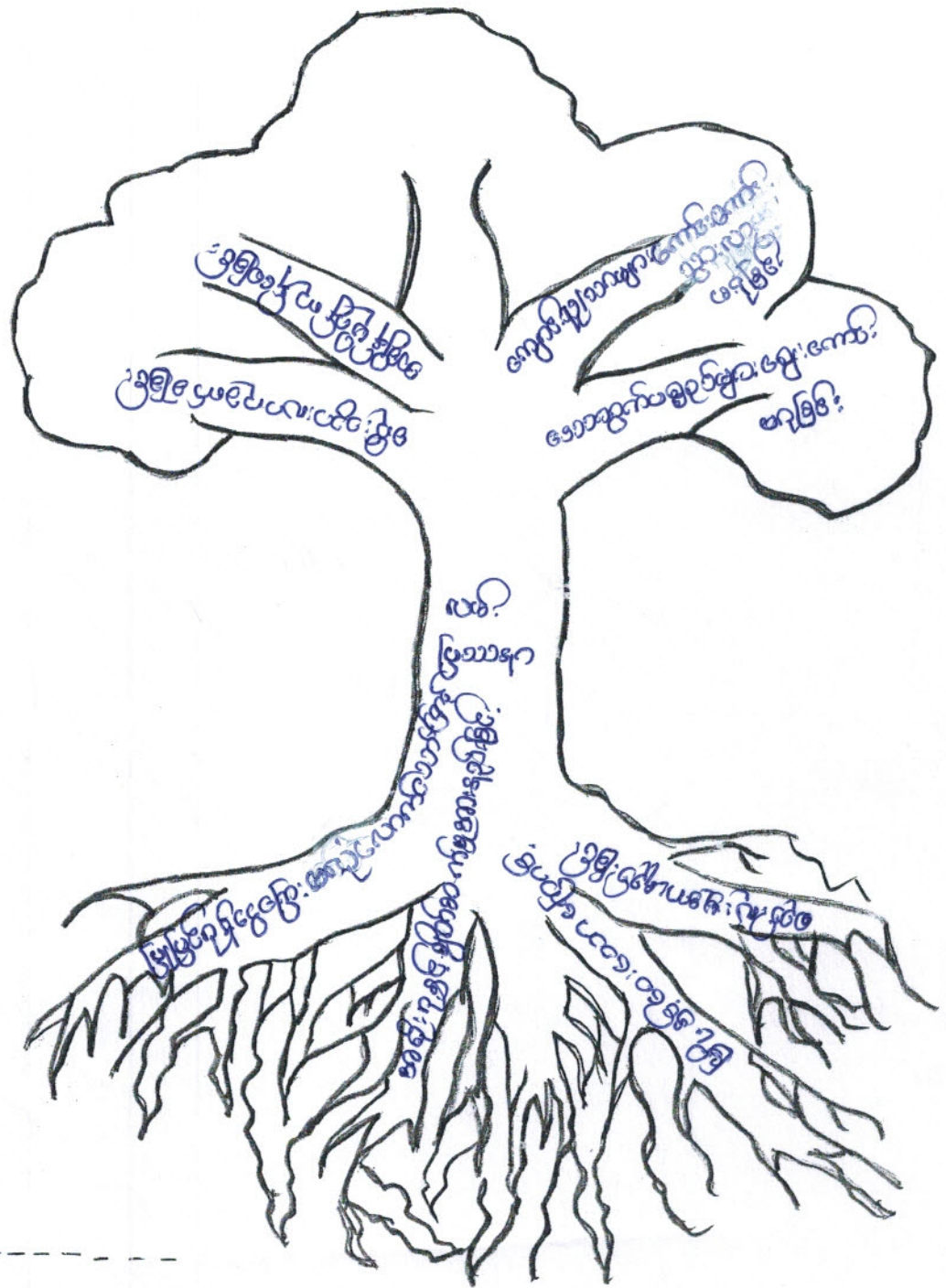

တော့ပွား -----

အပင်စွန်း -----

အောက်ပင် -----

အကျိုးဆက် နှင့် ဂုဏ်ထူးများ

စဉ်	အကျောင်းအစဉ်	စဉ်	အခက်အခဲ
၁။	ပြုပြင်မှု၊ ငွေဖြေး၊ မလုံလောက်သော ငြောက်	၁။	ဆိုးသွား၊ ဟာဂု၊ စက်ခဲခြင်း
၂။	အစိုးရ နှင့် စိုက်စက်မှု အားနည်းခြင်း	၂။	အစွဲနိမ့် ကျိ ခေခြင်း
၃။	မြို့နှင့် ဝေးကွာသော ငြောက်	၃။	ကျောင်းသူ၊ ဘေး၊ ငွား၊ ကောင်းကောင်း သွား၊ ဟာ ခေခြင်း
၄။	စည်းကမ်းညီညွတ်မှု မရှိသော ငြောက်	၄။	အာထွက်ပစ္စည်းများ ချွေးကော်၊ ခေခြင်း

ဖြေရှင်းရေး အစဉ်အစီ

- ကြိုတင် အစီအစဉ် ပြင်ဆင်ခြင်း
- လမ်းဖျား ပြုပြင်ပေးခြင်း
- အစွမ်းအားနည်း စိုက်စက်ပေးခြင်း

ကျေးဇူးတင်စွာ ဖွဲ့ဖြိုးမှု အားနည်းစွာ စွာထပ်စွာ ဖြစ်သည်ကို တွေ့ရ

လိုအပ်ချက်များ စွာရှိပါသည်။ ထိုအချက်များကို ဖြေရှင်းပေးရန် ဖွဲ့ဖြိုးရေး ကော်မတီ
အဖွဲ့ဝင်များ/အဖွဲ့များ၏ တစ်ပြုညွှန်ဆောင်ရွက်မှုများ ဖြစ်ပါသည်။ အောက်ဖော်ပြပါ (၅) နှစ်
အတွင်း ကျေးဇူးတင်စွာ ဖွဲ့ဖြိုးရေး ပျော်ဖွယ်ရာ အားလုံးကို ကြည့်ရှုခြင်းဖြင့် စိတ်ကင်း
အောင် ထိုကျေးဇူးတင်စွာ/အားများ၏ ပျော်ဖွယ်ချက်ကို ခံစားနိုင်ပါသည်။

ရက်စွဲ: ၂၀၂၁.၁၂.၂၇

ကျေးဇူးပြု၍ အပ်ရာ ကြားရင်းဆိုင်ရာကို ဖြေဆိုပေးရန်

ရက်စွဲ: ၂၀၂၁.၁၂.၂၇

စဉ်	ကော်မတီ အမည်	အမည်	အဖွဲ့အမည်	အသက်	ပညာအရည်အချင်း	မှတ်ပုံတင်	တာဝန်	လက်မှတ်
၀	စောကုန်ဆစ်	အောင်ကျော်စွာ	ဒီပဲယင်း	၃၀	ဗဟုတရား		အောင်ကျော်စွာ	စော
၁	"	ကျော်စွာ	ဒီပဲယင်း	၂၃	ဗဟုတရား		ကျော်စွာ	ကျော်စွာ
၂	"	ကျော်စွာ	ဒီပဲယင်း	၃၀	ဗဟုတရား		ကျော်စွာ	ကျော်စွာ
၃	ဒီပဲယင်း	ကျော်စွာ	ဒီပဲယင်း	၃၅	ဗဟုတရား		ကျော်စွာ	ကျော်စွာ
၄	"	ကျော်စွာ	ဒီပဲယင်း	၃၅	ဗဟုတရား		ကျော်စွာ	ကျော်စွာ
၅	ပယ်ယင်း	ကျော်စွာ	ဒီပဲယင်း	၃၅	ဗဟုတရား		ကျော်စွာ	ကျော်စွာ
၆	"	ကျော်စွာ	ဒီပဲယင်း	၃၅	ဗဟုတရား		ကျော်စွာ	ကျော်စွာ
၇	"	ကျော်စွာ	ဒီပဲယင်း	၃၅	ဗဟုတရား		ကျော်စွာ	ကျော်စွာ
၈	အောင်ကျော်စွာ	ကျော်စွာ	ဒီပဲယင်း	၃၅	ဗဟုတရား		ကျော်စွာ	ကျော်စွာ
၉	"	ကျော်စွာ	ဒီပဲယင်း	၃၅	ဗဟုတရား		ကျော်စွာ	ကျော်စွာ
၁၀	"	ကျော်စွာ	ဒီပဲယင်း	၃၅	ဗဟုတရား		ကျော်စွာ	ကျော်စွာ
၁၁	အောင်ကျော်စွာ	ကျော်စွာ	ဒီပဲယင်း	၃၅	ဗဟုတရား		ကျော်စွာ	ကျော်စွာ
၁၂	"	ကျော်စွာ	ဒီပဲယင်း	၃၅	ဗဟုတရား		ကျော်စွာ	ကျော်စွာ
၁၃	အောင်ကျော်စွာ	ကျော်စွာ	ဒီပဲယင်း	၃၅	ဗဟုတရား		ကျော်စွာ	ကျော်စွာ
၁၄	"	ကျော်စွာ	ဒီပဲယင်း	၃၅	ဗဟုတရား		ကျော်စွာ	ကျော်စွာ
၁၅	"	ကျော်စွာ	ဒီပဲယင်း	၃၅	ဗဟုတရား		ကျော်စွာ	ကျော်စွာ
၁၆	အောင်ကျော်စွာ	ကျော်စွာ	ဒီပဲယင်း	၃၅	ဗဟုတရား		ကျော်စွာ	ကျော်စွာ

တက်ရောက်သူ ဦးရေ ကျား (၇) + မ (၇) ပေါင်း (၁၆)

ကော်မတီဝင်များရွေးချယ်ခြင်းနှင့်ကျေးရွာဖွံ့ဖြိုးရေးအစီအစဉ်ဆောင်ရွက်မှုမှတ်တမ်းခါတ်ပုံများ

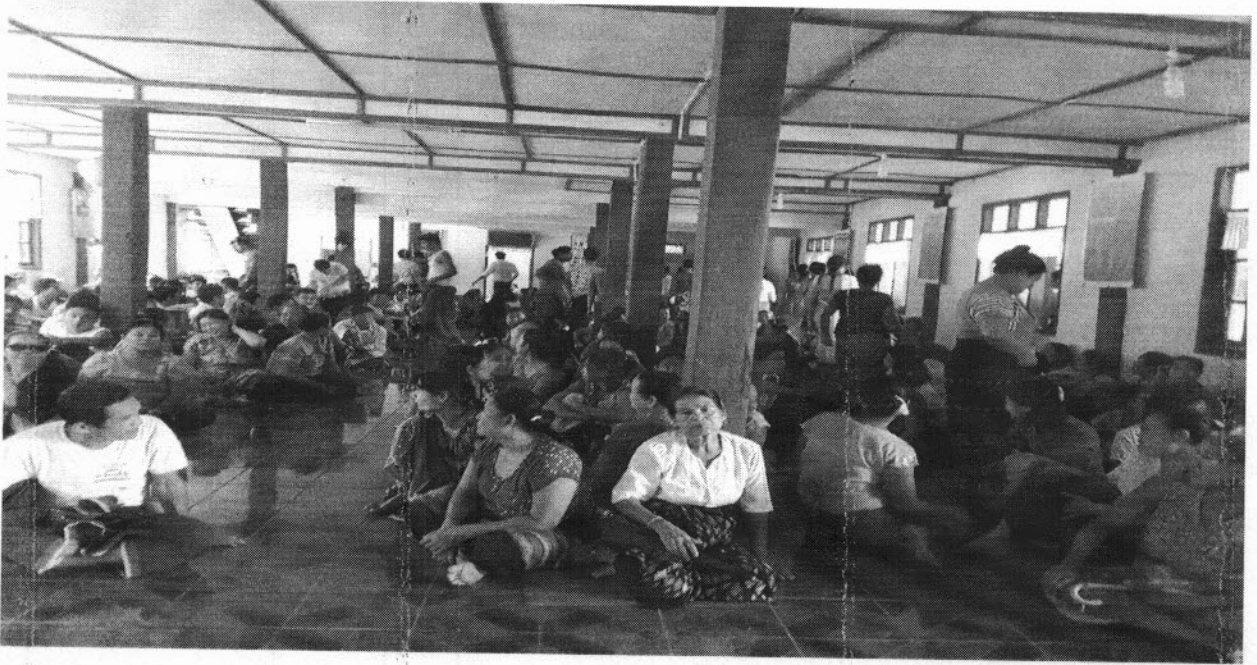



လူထုပဟိုပြု စီမံကိန်း၊ စီမံကိန်းလက်စွဲ အပိုင်း - (၃) - ၂၉.၁၀.၂၀၁၆

ပုံစံ- ၈-၁ ကျေးရွာအခြေခံအချက်အလက်များ (FORM PC 1)

လမ်းညွှန်ချက်။ ကျေးရွာတစ်ရွာသို့ ပထမဆုံးမိတ်ဆက်ခရီးသွားရောက်သောအခါ လူထုစည်းရုံးရေးမှူးသည် ကျေးရွာခေါင်းဆောင်များအားကျေးရွာအချက်အလက်များကိုမေတ္တာရပ်ခံ၍တောင်းခံရသည်။ ဤအချက်အလက်များကို စီမံကိန်းမိတ်ဆက်အစည်းဝေးမတိုင်မီတောင်းခံရမည်။ စီမံကိန်းမိတ်ဆက်အစည်းဝေးတွင် လူထုစည်းရုံးရေးမှူးသည် ဤအချက်အလက်များအားစစ်ဆေးပြီးမှန်ကန်အောင်ပြုလုပ်ရမည်။ ပြီးနောက်တွင် လူထုစည်းရုံးရေးမှူးမှ သတင်းအချက်အလက်ထံသို့ Tablets မှတစ်ဆင့် ဖြည့်သွင်းရမည်။

ကျေးရွာအုပ်ချုပ်ရေးမှူးအမည် အေးချစ်လှိုင်	ကျေးရွာအုပ်ချုပ်ရေးမှူး၏ဖုန်းနံပါတ် -	လူထုစည်းရုံးရေးမှူး၏အမည် အေးအင်းထွန်းကျော်
ပြည်နယ်၊တိုင်းဒေသကြီး မကွေး	မြို့နယ် ဇွဲနယ်	ကျေးရွာအုပ်စု ကျေးရွာ
		ကျေးရွာ အိဂါ

က။ လူဦးရေ လူမျိုးစု	အိမ်ထောင်စုအရေအတွက်	ကိုးကွယ်သည့်ဘာသာ	အိမ်ထောင်စုအရေအတွက်
လူမျိုးစု (၁) မကွေး	၃၄၇	ဘာသာ(၁) ဗုဒ္ဓ	၃၄၇
လူမျိုးစု (၂) -----		ဘာသာ(၂) -----	
လူမျိုးစု (၃) -----		ဘာသာ(၃) -----	
လူမျိုးစုရော -----		ဘာသာရော -----	
	အရေအတွက်		
မသန်စွမ်းသူများ	၃		
သက်ကြီးရွယ်အိုများ (၆၅ နှစ် နှင့်အထက်)	၃၃		
စစ်ဘေးရှောင်			

	အမျိုးသား(အရေအတွက်)	အမျိုးသမီး (အရေအတွက်)
လူဦးရေ 1307		
လူမျိုးစု (၁) မကွေး	691	616
လူမျိုးစု (၂) -----		
လူမျိုးစု (၃) -----		
အိမ်ထောင်ဦးစီး	196	53



လူထုဗဟိုပြု စီမံကိန်း၊ စီမံကိန်းလက်စွဲ အပိုင်း - (၃) - ၂၉.၁၀.၂၀၁၆

(ခ) အခြေခံအဆောက်အအုံ အသုံးအဆောင်များ

စာသင်ကျောင်း	အမှတ် ခြံပါ	ကျန်းမာရေး	အမှတ် ခြံပါ	ဘာသာရေးအဆောက် အအုံများ	အမှတ် ခြံပါ
အထက်တန်းကျောင်း	<input type="checkbox"/>	ဆေးရုံ	<input type="checkbox"/>	စေတီ	<input checked="" type="checkbox"/>
အလယ်တန်းကျောင်း	<input checked="" type="checkbox"/>	ကျန်းမာရေးဌာန	<input type="checkbox"/>	ဘုန်းကြီးကျောင်း	<input checked="" type="checkbox"/>
မူလတန်းကျောင်း	<input checked="" type="checkbox"/>	ကျန်းမာရေးဌာနခွဲ	<input type="checkbox"/>	ဟိန္ဒူဘုရားကျောင်း	<input type="checkbox"/>
မူကြိုကျောင်း	<input type="checkbox"/>	ဆေးပေးခန်း	<input type="checkbox"/>	ခရစ်ယာန်ကျောင်း	<input type="checkbox"/>
အခြား	<input type="checkbox"/>	အခြား	<input type="checkbox"/>	ဗလီ	<input type="checkbox"/>
				အခြား	<input type="checkbox"/>
မှတ်ချက် - မူလတန်း		မှတ်ချက်		မှတ်ချက်	

(ဂ) ကျွမ်းကျင်သူများမှတ်တမ်း (ကျေးရွာတွင်နေထိုင်သော သို့မဟုတ် တခြားရွာမှလာရောက်သောကျွမ်းကျင်သူများ)

(၁) စာသင်ကျောင်း			(၂) ကျန်းမာရေး			(၃) လက်မှုပညာရှင်		
	ရွာတွင်နေထိုင်သူ	အခြားရွာမှလာသူ		ရွာတွင်နေထိုင်သူ	အခြားရွာမှလာသူ		ရွာတွင်နေထိုင်သူ	အခြားရွာမှလာသူ
မူလတန်းပြဆရာ/မ	<input checked="" type="checkbox"/>	<input checked="" type="checkbox"/>	ဆရာဝန်	<input type="checkbox"/>	<input type="checkbox"/>	လက်သမား	<input checked="" type="checkbox"/>	<input type="checkbox"/>
အထက်တန်းပြဆရာ/မ	<input type="checkbox"/>	<input type="checkbox"/>	လက်ထောက် ကျန်းမာရေးမှူး	<input type="checkbox"/>	<input type="checkbox"/>	ပန်းရံ	<input checked="" type="checkbox"/>	<input type="checkbox"/>
အလယ်တန်းပြဆရာ/မ	<input type="checkbox"/>	<input type="checkbox"/>	အမျိုးသမီးကျန်းမာရေးဆရာမ	<input type="checkbox"/>	<input checked="" type="checkbox"/>	လျှပ်စစ်ကျွမ်းကျင်၊ မီးသမား	<input type="checkbox"/>	<input type="checkbox"/>
မူကြိုဆရာ/မ	<input type="checkbox"/>	<input type="checkbox"/>	သားဖွားဆရာမ	<input checked="" type="checkbox"/>	<input checked="" type="checkbox"/>	ရေပိုက်သွယ်သူ	<input checked="" type="checkbox"/>	<input type="checkbox"/>
အခြား	<input type="checkbox"/>	<input type="checkbox"/>	ပြည်သူ့ကျန်းမာရေးလုပ်သား	<input checked="" type="checkbox"/>	<input type="checkbox"/>	စက်ပြင်ဆရာ	<input checked="" type="checkbox"/>	<input type="checkbox"/>
			မှတ်ချက်			မှတ်ချက်		

(ဃ) ကျေးရွာသို့ ရောက်ရှိနိုင်သည့်လမ်းအခြေအနေ / ကျေးရွာတစ်ရွာသည် ၎င်း၏ကျေးရွာအုပ်စုနှင့် ဆက်သွယ်ထားသော လမ်းအခြေအနေ (အောက်ပါတို့ကိုပိုင်းပါ)

- ကျောက်ကြမ်းလမ်း
- မော်တော်ဆိုင်ကယ်လမ်း
- ကျောက်ခင်းလမ်း
- ကတ္တရာလမ်း
- မြေသားလမ်း
- ကွန်ကရစ်လမ်း
- လူသွားလမ်း
- အခြား

(င) ကျေးရွာဖွံ့ဖြိုးမှုစီမံချက်

- (၁) လူထုဗဟိုပြုစီမံကိန်းမေ တင်မှီ ဤကျေးရွာတွင်ကျေးရွာဖွံ့ဖြိုးမှု စီမံချက်ရှိခဲ့ပါသလား? ပိုင်းပါ / မရှိပါ / မသိပါ
- (၂) ရှိခဲ့ပါလျှင် ဤစီမံချက်ကို မည်သည့် ခုနှစ်တွင်ပြင်ဆင်ခဲ့ပါသနည်း? နှစ် --- / မသိပါ



(၃) ဤစီမံချက်ကို မြို့နယ်မှအတည်ပြုခဲ့ပါသလား?

ပြုခဲ့ပါသည်/မပြုခဲ့ပါ /မသိပါ

(စ) ခရီးအကွာအဝေး

(၁) ဤကျေးရွာ၏ဗဟိုမှ၎င်းကျေးရွာအုပ်စု၏ဗဟိုအထိခရီးမိုင်မည်မျှကွာဝေးသနည်း? မိုင် 3 /မသိပါ

(၂) ဤကျေးရွာမှ ၎င်းကျေးရွာအုပ်စုဗဟိုအထိသွားလာရာတွင်ကြာမြင့်သည့်အချိန်။

ခြောက်သွေ့ရာသီတွင်ကြာချိန် 30 မိနစ်

ထော်လာဂျီ/မော်တော်ဆိုင်ကယ်/ခြေလျှင်/လား/မော်တော်ဘုတ်/

အခြား -----

မိုးရာသီတွင်ကြာချိန် 1 နာရီ

ထော်လာဂျီ/မော်တော်ဆိုင်ကယ်/ခြေလျှင်/လား/မော်တော်ဘုတ်/

အခြား -----

(ဆ) ပတ်ဝန်းကျင်ဆိုင်ရာသဘာဝဘေးအန္တရာယ်

ဤကျေးရွာတွင်ရေကြီးခြင်းကဲ့သို့ သဘာဝဘေးအန္တရာယ်ကျရောက်ဖူးခြင်းရှိပါသလား။

မရှိပါ ရှိပါသည် ရှိလျှင်ဖော်ပြပါ ရေကြီးခြင်း

(ဇ) ကျေးရွာတွင် ဖွဲ့စည်းထားသော အဖွဲ့အစည်းများ

လူထုဗဟိုပြုစီမံကိန်းမတိုင်မီ ဤကျေးရွာတွင် ကျေးရွာဖွံ့ဖြိုးရေးအတွက် အစိုးရ(သို့)ရွာသားများကိုယ်တိုင်(သို့) စီမံကိန်းတစ်ခုခုမှ ဖွဲ့စည်းထားသည့် အဖွဲ့အစည်းများရှိပါသလား။

(၁) မရှိပါ

(၂) -----

(ဈ) ကျေးရွာသည် အထွေထွေအုပ်ချုပ်ရေးဦးစီးဌာန (GAD) ၏ စီမံခန့်ခွဲမှုအောက်တွင်ပါရှိပါသလား။

ကျေးရွာခေါင်းဆောင်

အမည် စောညွန့်လွင်

လက်မှတ် [Signature]

မရှိပါ ရှိပါသည်

နေ့စွဲ 22/9/17

လူထုစည်းရုံးရေးမှူး

အမည် စောသန်းထွန်းမောင်

လက်မှတ် [Signature]

နေ့စွဲ 22/9/17



လူထုပဟိုပြု စီမံကိန်း၊ စီမံကိန်းလက်စွဲ အပိုင်း - (၃) - ၂၉.၁၀.၂၀၁၆

ပုံစံ - ၀-၂ - စီမံကိန်းစက်ဝန်းအချိန်ဇယား (PC 2)

လမ်းညွှန်ချက်၊ သက်ဆိုင်ရာလူထုစည်းရုံးရေးမှူး/လက်ထောက်နည်းပညာနည်းပညာများများ မှ စီမံကိန်းစက်ဝန်းအဆင့်တစ်ခုစီပြီးစီးတိုင်း ကျေးရွာ နှင့် ကျေးရွာအုပ်စု အတွက်ကျိပ်ပုံကိုဖြည့်သွင်းရမည်။

စည်းရုံးရေးမှူး/ဝန်ထမ်း အမည် - **စောသန်းထွန်းအောင်**

နေ့စွဲ **၂၀/၁/၁၇**

ပြည်နယ်/ခရိုင်- **မာ့ဇွဲ** မြို့နယ် **ကော့ခင်းဆိပ်ကြီး** ကျေးရွာအုပ်စု **အလင်းကျွန်း** ကျေးရွာ **၆၈၇၃**

စက်ဝန်းအားအမှတ်ခြစ်ပါ စက်ဝန်း(၁) စက်ဝန်း(၂) စက်ဝန်း(၃)

စက်ဝန်း (၄)

စီမံကိန်းအောင်မြင်မှုအဆင့်များ	နေ့စွဲ			အစည်းအဝေးတွင်တက်ရောက်သူအရေအတွက်					
	စတင်သည့်နေ့	ပြီးဆုံးသည့်နေ့	အမျိုးသားအရေအတွက်	အမျိုးသမီးအရေအတွက်	အိမ်ထောင်စုအရေအတွက်	လူမျိုးစုတက်ရောက်သူအရေအတွက်နှင့်လူမျိုးစုအမည်	မလိ	မလိ	မလိ
၁။ကျေးရွာစီမံကိန်း မိတ်ဆက်အစည်းအဝေး	၂၀/၁/၁၇	၂၀/၁/၁၇	၉၃	၅၇	၁၅၀	မာ့ဇွဲ မာ့ဇွဲ	၁၅	၁၅	၁၅
၂။ ကျေးရွာဖွံ့ဖြိုးရေး စီမံချက်ရေးဆွဲခြင်းအစည်းအဝေး	၂၂/၁/၁၇	၂၂/၁/၁၇	၉၅	၅၃	၁၄၈	မာ့ဇွဲ မာ့ဇွဲ	၁၁	၁၁	၁၁
၃။ကျေးရွာအုပ်စုလုပ်ငန်းဆုံးဖြတ်ချက်ချသည့်အစည်းအဝေး	၂၆.၁၀.၂၀၁၇	၂၆.၁၀.၂၀၁၇	၁၁	၁၀	၂၁	မာ့ဇွဲ မာ့ဇွဲ	၁	၁	၁
၄။မြို့နယ်အဆင့်စီမံကိန်းရေးဆွဲရေးနှင့်အကောင်အထည်ဖော်ရေးကော်မတီ၏ စီမံကိန်းသုံးသပ်မှုအစည်းအဝေး			မလိ	မလိ	မလိ	မလိ			
၅။မြို့နယ်စီမံကိန်းရေးဆွဲရေးနှင့်အကောင်အထည်ဖော်ရေးကော်မတီ၏ဆုံးဖြတ်မှုကို	၁၂.၁.၂၀၁၈	၁၂.၁.၂၀၁၈	၅၁	၅၁	၁၀၂	မာ့ဇွဲ မာ့ဇွဲ	၁၀	၁၀	၁၀



လူထုဝန်ထမ်းချိမ်းစီမံကိန်း၊ စီမံကိန်းလက်စွဲ အပိုင်း - (၃) - ၂၉:၁၀.၂၀၁၆

ရွာသို့ အသိပေးအကြောင်းကြားသည့်အစည်းအဝေး								
၆။ စီမံကိန်းလုပ်ငန်းခွဲစီမံချက်ရေးဆွဲခြင်း အစည်းအဝေး								
၆.၁။ စီမံကိန်းလုပ်ငန်း အကောင်အထည်ဖော် ရေးအစီအစဉ် ရေးဆွဲခြင်း	၂၆.၁.၂၀၁၆	၂၆.၁.၂၀၁၆	၃၆	၃၂	၈၈	၈၇၄	၁၈	
၆.၂။ ဝယ်ယူရေးအစီအစဉ် ရေးဆွဲခြင်း	၂၆.၁.၂၀၁၆	၂၆.၁.၂၀၁၆	၃၂	၅၁	၁၀၃	၆	၅၁၃	
၆.၃။ တက္ကသိုလ်ကျောင်းများမှ လျာထားအစီအစဉ် ရေးဆွဲခြင်း	၂၆.၁.၂၀၁၆	၂၆.၁.၂၀၁၆	၃၂	၅၁	၁၀၃	၆	၅၀၃	
၆.၄။ ပြင်/ထိန်းအစီအစဉ် ရေးဆွဲခြင်း	၂၆.၁.၂၀၁၆	၂၆.၁.၂၀၁၆	၅၂	၅၁	၁၀၃	၆	၅၀၃	
၇။ စီမံကိန်းလုပ်ငန်းခွဲ တိုးတက်မှု စောင့်ကြည့် အစည်းအဝေး								
၇.၁။ အစည်းအဝေး ပထမအကြိမ်								
၇.၂။ အစည်းအဝေး ဒုတိယအကြိမ်								
၇.၃။ အစည်းအဝေး တတိယအကြိမ်								
၈။ စီမံကိန်းလုပ်ငန်းခွဲ အပြီးသတ်စစ်ဆေးခြင်း အစည်းအဝေး								
၉။ လူထုစစ်ဆေးပွဲအစည်းအဝေး								



ပုံစံ- ၀-၃ ကျေးရွာဖွံ့ဖြိုးရေး ဦးစားပေးအစီအစဉ် (FORM PC 3)

လမ်းညွှန်ချက်၊ အဆင့်(၃)ကျေးရွာမှော်မှန်းချက် အစည်းအဝေးပြီးဆုံးသောအခါ အထောက်အကူပြုကော်မတီသည် လူထုစည်းရုံးရေးမှူးအကူအညီဖြင့် ဤပုံစံကိုပြည့်စုံအောင် ဖြည့်သွင်းရမည်။	ကျေးရွာစီမံကိန်း		
လူထုစည်းရုံးရေးမှူး/ဝန်ထမ်း အမည်	အေးနန်းထွန်း		
နေ့စွဲ ၂၀၁၇.၁၀.၁၇	စက်ဝန်းအား အမှတ်ခြစ်ပါ (✓) <input type="checkbox"/> စက်ဝန်း(၁) <input type="checkbox"/> စက်ဝန်း(၂) <input checked="" type="checkbox"/> စက်ဝန်း(၃) <input type="checkbox"/> စက်ဝန်း(၄)		
ပြည်နယ်/တိုင်း	မြို့နယ်	ကျေးရွာအုပ်စု	ကျေးရွာ
ဗဟို	အေးနန်းထွန်း	ကျေးရွာအုပ်စု	ကျေးရွာ

က။ အခက်အခဲအတားအဆီးများအား ဆွေးနွေးခြင်း -

ယခုလက်ရှိအခြေအနေတွင်ဤကျေးရွာဖွံ့ဖြိုးတိုးတက်ရေးအတွက်

အဓိကအခက်အခဲအတားအဆီးများသည် မည်သည်များဖြစ်ပါသနည်း။ (အမျိုးသား/သမီး အနည်းဆုံးအခက်အခဲ ၅

ခုစီဖော်ပြပါ)

အမျိုးသား အဖွဲ့မှတင်ပြသောအခက်အခဲအတားအဆီးများ	အမျိုးသမီး အဖွဲ့မှတင်ပြသောအခက်အခဲအတားအဆီးများ
၁ များတွင်းကာလသွားလာဖက်ခက်ခဲခြင်း	၁ ရေဓာတ်မရှိခြင်း၊ ချိုင့်ခွက်များခြင်း
၂ ကျွယ်များတွင်မပူသော အေးအေးခြင်း	၂ လိုက်ပိုင်ရာအိမ်ရာ မပူသောအားဖြင့်ခြင်း
၃ ဆည်ကန်စားသောက်ရန်အခက်ရှိနေခြင်း	၃ စာရင်းအစားအစာများ မရှိခြင်း
၄ လူမှုရေးအဖွဲ့အစည်းများ မရှိခြင်း	၄ ကျေးရွာအဖွဲ့များ မရှိခြင်း
၅	၅ စားနပ်ရိက္ခာအဖွဲ့များ မရှိခြင်း (အဖွဲ့အစည်း)

ခ။ မျှော်မှန်းခြင်း- နောင်လာမည့် (၅)နှစ် အတွင်း ကျေးရွာဖွံ့ဖြိုးရေး မျှော်မှန်းလျာထားချက်များအား တင်ပြပါ။

အမျိုးသားအဖွဲ့မှတင်ပြသောမျှော်မှန်းချက်များ	အမျိုးသမီးအဖွဲ့မှတင်ပြသောမျှော်မှန်းချက်များ
၁ ကျေးရွာအဖွဲ့များ ဖွဲ့စည်းခြင်း	၁ ကျေးရွာအဖွဲ့များ ဖွဲ့စည်းခြင်း
၂ စာရင်းအစားအစာများ ဖွဲ့စည်းခြင်း	၂ စာရင်းအစားအစာ ဖွဲ့စည်းခြင်း
၃ စာရင်းအစားအစာများ ဖွဲ့စည်းခြင်း	၃ စာရင်းအစားအစာ ဖွဲ့စည်းခြင်း
၄ ကျေးရွာအဖွဲ့များ ဖွဲ့စည်းခြင်း	၄ ကျေးရွာအဖွဲ့များ ဖွဲ့စည်းခြင်း
၅	၅ စာရင်းအစားအစာ ဖွဲ့စည်းခြင်း



လူထုဗဟိုပြု စီမံကိန်း၊ စီမံကိန်းလက်စွဲ အပိုင်း - (၃) - ၂၉.၁၀.၂၀၁၆

၈။ လူထုစီမံကိန်း၏ လာမည့် (၂)နှစ်အတွက်အကျုံးဝင်သော ဦးစားပေး ဖွံ့ဖြိုးတိုးတက်မှု လုပ်ငန်း အစီအစဉ်များအားဖော်ပြပါ။

အဆင့်	ကျေးရွာအတွက် ဦးစားပေး ဖွံ့ဖြိုးတိုးတက်မှု လုပ်ငန်းစဉ်များ	အဆိုပြုသူ (အမျိုးသားများ/ အမျိုးသမီးများ/ အမျိုးသား+အမျိုးသမီး)	ခန့်မှန်းကုန်ကျစရိတ်	အကျိုးခံစားခွင့်ရှိသူ ခန့်မှန်းခြေအရေအတွက်
၁	ရွာတွင်းကျောက်ခဲစားလမ်းခင်းခြင်း	မ + မ	15000000	1307
၂	ကျေးရွာအတွင်းရေပေးစနစ်	မ + မ	20000000	1307
၃	ကျေးရွာအတွင်းရေပေးစနစ်	မ + မ	20000000	1307
၄	ကျေးရွာအတွင်းရေပေးစနစ်	မ + မ	5000000	1307
၅	ကျေးရွာအတွင်းရေပေးစနစ်	မ	5000000	1307

၉။ လူထုစီမံကိန်း၏ လာမည့် (၂)နှစ်အတွက်အကျုံးမဝင်သော ဦးစားပေး ဖွံ့ဖြိုးတိုးတက်မှု လုပ်ငန်း အစီအစဉ်များအားဖော်ပြပါ။

အဆင့်	ကျေးရွာအတွက် ဦးစားပေး ဖွံ့ဖြိုးတိုးတက်မှု လုပ်ငန်းစဉ်များ	အဆိုပြုသူ (အမျိုးသားများ/ အမျိုးသမီးများ/ အမျိုးသား+အမျိုးသမီး)	အခန်းကဏ္ဍ
၁	ကျေးရွာအတွင်းရေပေးစနစ်	မ	သက်သွယ်ရေး စိုက်ပျိုးရေး မွေးမြူရေး
၂	ကျေးရွာအတွင်းရေပေးစနစ်	ကျား + မ	
၃	ကျေးရွာအတွင်းရေပေးစနစ်	ကျား + မ	
၄			
၅			

ဥက္ကဋ္ဌ ၊ ကျေးရွာစီမံကိန်းအထောက်အကူပြုကော်မတီမှအတည်ပြုသည်။

အမည် ဦးရွှေမာရ် လက်မှတ် ဦးရွှေမာရ် နေ့စွဲ 22.9.17

၆) ကျား: ၁၀ ရုပ်ပုံကျပေးပြီး ဝေဖန် အကြောင်းကြား ပြောပြရန်
ကျေခပ်စာကို ရှင်းပြရမည်။

စုံ: ဖြစ်ပျက်မှုများ စာပေအမျိုးမျိုး စီမံကိန်း: စိတ်ဆက်ခြင်း နှင့်
ကုန်သွယ်ရေး၊ စီမံကိန်း: စာကိန်းများကို ကျေးဇူးရှာယူမှုကို ရှင်းလင်း
တင်ပြပါသည်။

၇) ရှာယူမှုစာ: နေ့ (၁) ဖွဲ့ဆိုပြီး ကျေးဇူးရှာခြင်း၊ မှီခိုမှု၊
ဥပမာအားဖြင့် ပဋိပက္ခ၊ နေ့: စာအုပ်: နှိုင်းစာအုပ်နှင့် စာ: လုံးပေါင်း
ပေါင်း ပါဝင်၍ ပြန်လေး: များ နှင့် စာအုပ် စာအုပ်ကွဲများ ပါသည်။

၈) ကျေးဇူးရှိ စာအုပ်: သား နှင့် စာအုပ်: သမီး: ဝေ ဖြစ်ပြီး သက်
နှိုင်း စာအုပ် စာအုပ်များကို ဝေဖန်ရေး: ဆွဲပါသည်။

၉) ကျေးဇူးရှာယူမှု စာအုပ်: သက် နှင့် ဦး: စာ: လေး: စာအုပ် စာအုပ်များကို
ရွေး: သယ်ပြီး ပြသရာ သစ်ပင်များကို ရေး: ဆွဲပါသည်။

- ကျေးဇူး ရှာစာအုပ် ဝေဖန်ရေး: ရွေး: သယ် ရာတွင်

၁. စောစုစီး: အသက် (30)

၂. နေဝါ: ရှိုး: ဝေါ အသက် (23)

- ကျေးဇူး စီ: ဆောက်ကော် ဖမ်း ရွေး: စာအုပ် စာအုပ် (၁) ဦး: ကို

၁. စောတင်ဦး: လေး: အသက် (34) ပညာရေးနှင့် အသက် (၃၅)

- စီ: ဆောက်ကော် ဖမ်း ဝေါင်း: စော (၂) ဦး: ကို

၁. ဦး: ရွှေလှထွန်း: အသက် (40)

၂. နေဝါ: ရှိုး: ဝေါ အသက် (35)

- သက်ယူရေး: ဆက်ကော် ဖမ်း ရွေး: သယ်ရာ

၁. ဦး: ကြည်လင်း: အသက် (27)

၂. ဦး: ဝင်လှထွန်း: အသက် (34)

- စောကြည် (ဦး) ဣန္ဒြေ အယ်ကော့စ် ဟန်တူ

- ၁. (၂၅၈၅) ဦးစောကြည် (၆၄) ပ။ ရှေ့ခင်းစာစာ
- ၂. ဦးကဲအောင် (၃၅) အသက် (၂၆)

- ဣန္ဒြေ အယ်ကော့စ် ဟန်တူ (၃၅)

- ၁. (၂၅၈၅) ဦးဝင်းချစ် (၃၀) ပ။ ဒေါ်ပေါ်စု
- ၂. ဦးဖိုးစေ့ (၄၇) အသက် (၄၀)

- စောကြည် (ဦး) အယ်ကော့စ် ဟန်တူ

- ၁. ဦးဘဝင်း (၃၇)
- ၂. ဦးဘဝင်း (၄၈) မှားကိုင်ရွာသူ

ဆန္ဒပြုစာ ပေးပို့ရန် အတွက် အောက်ဖော်ပြပါ အချက်များကို ဖြည့်စွက်ပေးရန် အတွက် အောက်ဖော်ပြပါ အချက်များကို ဖြည့်စွက်ပေးရန် (၈.၁. ၂၀၁၇) တွင် အောက်ဖော်ပြပါ အချက်များကို ဖြည့်စွက်ပေးရန်



ဦးစောကြည် (ဦး) (CF)

ဦးစောကြည် (ဦး)

နောက်ဆက်တွဲ(၄) ခြားနားသောအပိုင်းများအတွက် ဦးစားပေးဖွံ့ဖြိုးရေးလုပ်ငန်းစဉ် အနှစ်ချုပ်

မူရင်းသည်အား VPSIC တွင်ထားရှိရပါမည်။ အခြားဌာနများနှင့် ညှိနှိုင်းရန်အတွက် မိတ္တူအား TPIC သို့ပို့ရပါမည်။ MIS data အနေဖြင့် သွင်းရန် မလိုအပ်ပါ။

	အဆင့်	လုပ်ငန်း	မည်သည့်စားပေးလဲ	ကျေးဇူးမှတာဝန်ခံသူ (သို့) အုပ်စု	ပြင်ပမှမည်သူ ထောက်ပံ့ မလဲ
အခြေခံအဆောက်အအုံ	၁	ရွာတွင်း ဂရမ်ဖြေစာရင်း	<input checked="" type="checkbox"/> မ <input checked="" type="checkbox"/> ကျား	ခရေဒို ကွမ်း	၂၅၅
	၂	ဆာဗာဗိုက်	<input checked="" type="checkbox"/> မ <input checked="" type="checkbox"/> ကျား	ခရေဒို ကွမ်း	၂၅၅
	၃	ကျေးဇူးစာရင်း	<input checked="" type="checkbox"/> မ <input checked="" type="checkbox"/> ကျား	ခရေဒို ကွမ်း	၂၅၅
	၄	ရေပိုက်ချိတ်ဆွဲရေး	<input checked="" type="checkbox"/> မ <input checked="" type="checkbox"/> ကျား	ခရေဒို ကွမ်း	၂၅၅
	၅	အစဉ် ဖြေစာရင်း	<input type="checkbox"/> မ <input type="checkbox"/> ကျား	။	။
	၆		<input type="checkbox"/> မ <input type="checkbox"/> ကျား		
အသက်မွေးဝမ်းကျောင်း/ စိတ်ပိုင်းရေး	၁		<input type="checkbox"/> မ <input type="checkbox"/> ကျား		
	၂		<input type="checkbox"/> မ <input type="checkbox"/> ကျား		
	၃		<input type="checkbox"/> မ <input type="checkbox"/> ကျား		
	၄		<input type="checkbox"/> မ <input type="checkbox"/> ကျား		
	၅		<input type="checkbox"/> မ <input type="checkbox"/> ကျား		
	၆		<input type="checkbox"/> မ <input type="checkbox"/> ကျား		
ကျန်းမာရေးနှင့် အာဟာရ	၁		<input type="checkbox"/> မ <input type="checkbox"/> ကျား		
	၂		<input type="checkbox"/> မ <input type="checkbox"/> ကျား		
	၃		<input type="checkbox"/> မ <input type="checkbox"/> ကျား		
	၄		<input type="checkbox"/> မ <input type="checkbox"/> ကျား		
	၅		<input type="checkbox"/> မ <input type="checkbox"/> ကျား		
	၆		<input type="checkbox"/> မ <input type="checkbox"/> ကျား		
ပညာရေး	၁		<input type="checkbox"/> မ <input type="checkbox"/> ကျား		
	၂		<input type="checkbox"/> မ <input type="checkbox"/> ကျား		
	၃		<input type="checkbox"/> မ <input type="checkbox"/> ကျား		
	၄		<input type="checkbox"/> မ <input type="checkbox"/> ကျား		