

ပြည်ထောင်စုသမ္မတ မြန်မာနိုင်ငံတော် အစိုးရ
စိုက်ပျိုးရေး၊ မွေးမြူရေးနှင့် ဆည်မြောင်းဝန်ကြီးဌာန
ကျေးလက်ဒေသဖွံ့ဖြိုးတိုးတက်ရေး ဦးစီးဌာန
ပျော်ဘွယ်မြို့နယ်



လူထုပဟိုပြုစီမံကိန်း
National Community Driven Development Project
(NCDDP)



ကျေးရွာဖွံ့ဖြိုးရေးအစီအစဉ်
Village Development Plan (VDP)
ငွေပင်ရိုးကျေးရွာ၊ ငွေပင်ရိုးကျေးရွာအုပ်စု



မာတိကာ

- ၁။ မြို့နယ်မြေပုံ
- ၂။ ကျေးရွာမြေပုံ(တည်နေရာ)
- ၃။ အုပ်စုတွင်ပါဝင်သောကျေးရွာများစာရင်း
- ၄။ ကျေးရွာအခြေခံအချက်အလက်များ (ကျေးရွာသမိုင်းကြောင်း)
- ၅။ လူထုပူးပေါင်းပါဝင်သော လူမှုဆန်းစစ်ခြင်းနှင့် အကဲဖြတ်ခြင်းလုပ်ငန်းစဉ်(PSA/PRA)အကျဉ်းချုပ်ဇယား
- ၆။ ကျေးရွာဖွံ့ဖြိုးရေးအစီအစဉ်အတွက်အသုံးပြုခဲ့သော PRA tools များနှင့်တစ်ခုချင်းစီအတွက် သုံးသပ် ချက်များ
- ၇။ ကော်မတီဝင်များရွေးချယ်ခြင်းနှင့်ကျေးရွာဖွံ့ဖြိုးရေးအစီအစဉ်ဆောင်ရွက်မှုမှတ်တမ်းဓါတ်ပုံများ
- ၈။ ကျေးရွာအချက်အလက် (ပုံစံ-၁)
- ၉။ စီမံကိန်းစက်ဝန်းအချိန်ဇယား (ပုံစံ-၂)
- ၁၀။ ကျေးရွာဖွံ့ဖြိုးရေးဦးစားပေးအစီအစဉ် (ပုံစံ-၃)
- ၁၁။ ကျေးရွာအုပ်စုစီမံကိန်းလုပ်ငန်းခွဲရွေးချယ်ခြင်း (ပုံစံ-၄)
- ၁၂။ အစည်းအဝေးမှတ်တမ်းများ
- ၁၃။ ကဏ္ဍအလိုက်ဦးစားပေးဖွံ့ဖြိုးရေးလုပ်ငန်းစဉ်များ



၁။ ဖျော်ဘွယ်မြို့နယ် မြေပုံ

ဖျော်ဘွယ်မြို့နယ်အခြေပြမြေပုံ

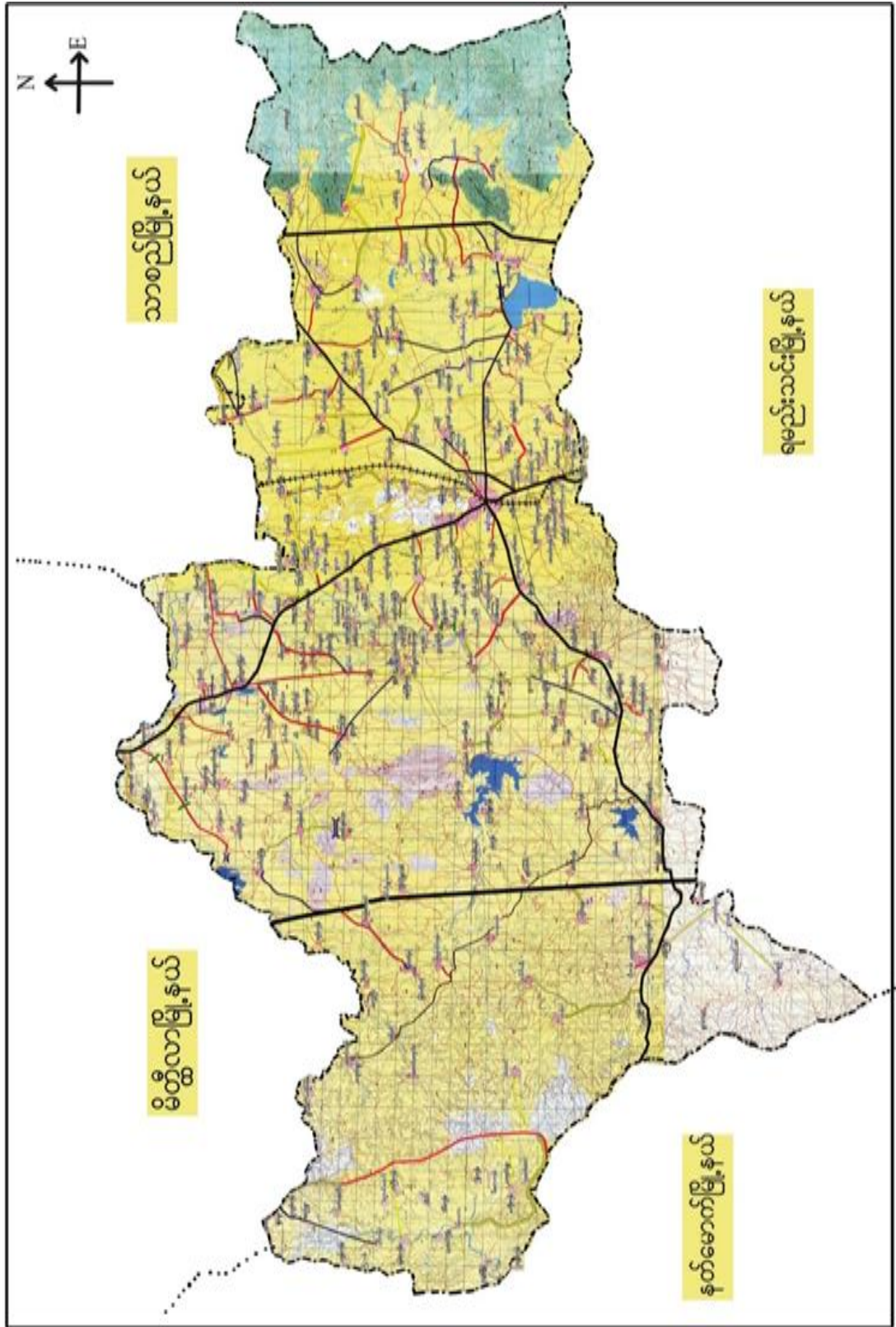



၂။ ငွေပင်ရိုးကျေးရွာအုပ်စုမြေပုံ

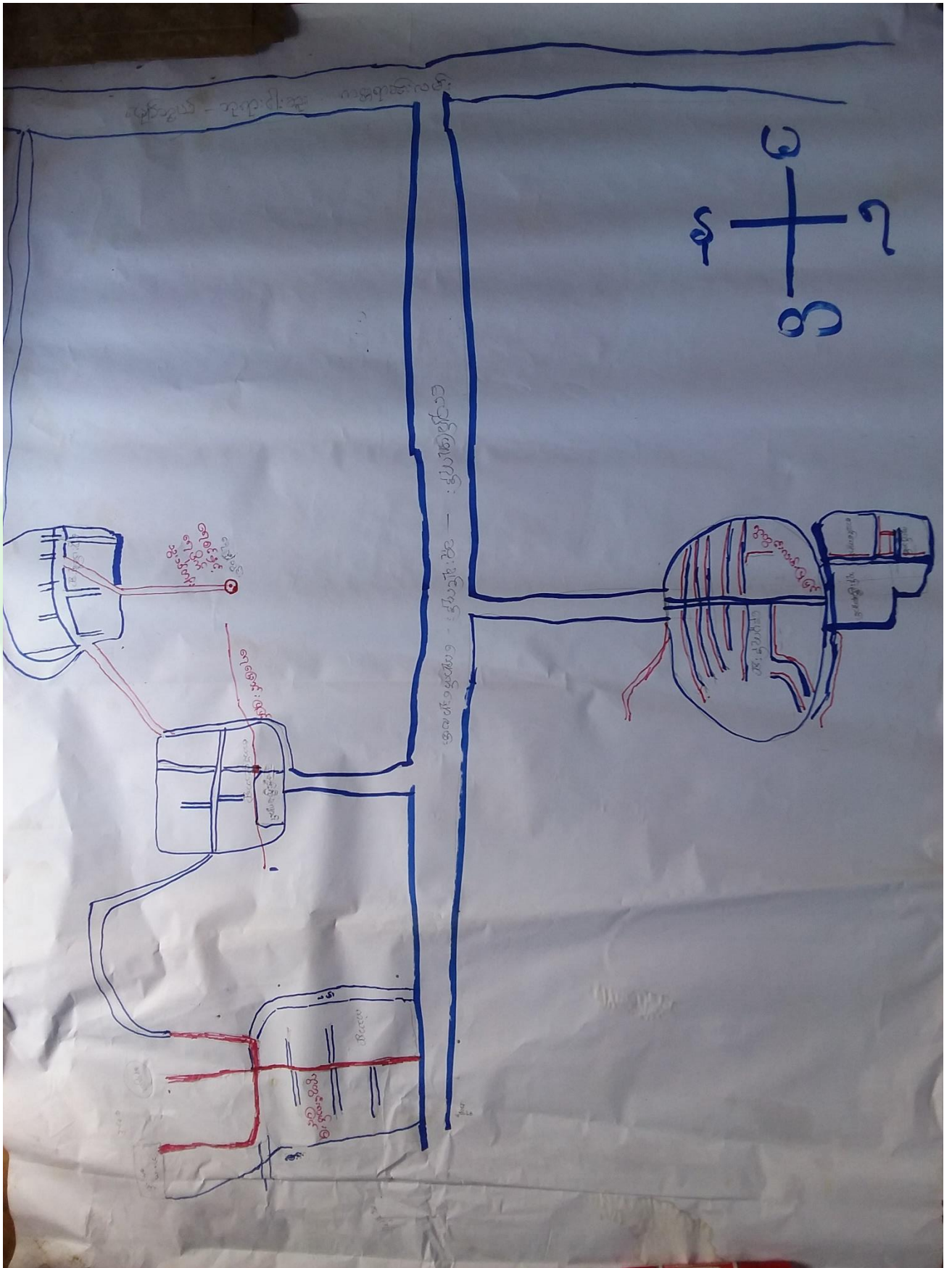



၃။ကျေးရွာအုပ်စုတွင်ပါဝင်သော ကျေးရွာများ
 ၁။ကန်သာ ၂။ငွေပင်ရိုး ၃။အောင်ပင်လယ် ၄။နေပူကုန်း
 ၄။ ကျေးရွာ၏အခြေခံအချက်အလက်များ
 ကျေးရွာသမိုင်းအကျဉ်း

ငွေပင်ရိုးကျေးရွာသမိုင်း
 မန္တလေးတိုင်းဒေသကြီး၊ ဖျော်ဘွယ်မြို့နယ်၊ ငွေပင်ရိုးအုပ်စု၊
 ငွေပင်ရိုးကျေးရွာသည် ဖျော်ဘွယ်မြို့၏ အရှေ့မြောက်ဘက် (၉) မိုင်
 ခန့် အကွာတွင် တည်ရှိပါသည်။ တစ်ရွာလုံး မုဒ္ဒကာသားများဖြစ်ကြ
 သည်။ နိမ့်ခြေ (၆၂) နိမ့်ရှိပြီး၊ လူဦးရေ (၆၂) ဦးရေ နေ
 ထိုင်ချက် ရှိကြသည်။ စိုက်ပျိုးရေးကို အဓိကထားယုပ်ကိုင်ကြ
 သည်။



- ထိခိုက်လွယ်သော အုပ်စုများ လူဦးရေ (သက်ကြီး၊ မြေယာမဲ့၊ မသန်စွမ်းအုပ်စုများ)

သက်ကြီး	မြေယာမဲ့	မသန်စွမ်း
ကျား (၁၀)၊မ (၅)	ကျား (၁၀)၊မ (၅)	ကျား (၂)၊မ (၁)

- ကျေးရွာတွင်းရရှိနိုင်သော ဝန်ဆောင်မှုများ (ကျန်းမာရေးဆေးခန်း၊ စာသင်ကျောင်း)

ဆေးရုံ/ဆေးခန်း	စာသင်ကျောင်း	စာကြည့်တိုက်	မူကြိုကျောင်း	ဈေး
မရှိ	မရှိ	မရှိ	မရှိ	မရှိ

- ရွာသူရွာသားများ၏ အဓိကစီးပွားရေးလုပ်ငန်း (စိုက်ပျိုးမွေးမြူရေး၊ အခြားသီးနှံများ)

မွေးမြူရေး		စိုက်ပျိုးရေး		အခြား
နွား၊ဆိတ်	ဝက်	စပါး၊ငရုတ်	ပဲအမျိုးမျိုး	-

- အဓိကရရှိနိုင်သော အရင်းအမြစ်များ

ကျောက်	သဲ	ကျောက်ဆွေး	လှင်းမြေ	အခြား
မရှိ	မရှိ	မရှိ	မရှိ	မရှိ

- ကျေးရွာနှင့်သက်ဆိုင်သော အခြားအရင်းအမြစ်များ

သောက်သုံးရေရရှိနိုင်မှု	မြေလွတ် မြေရိုင်း	ဆည်ရေသောက်ဖို့ရိယာ	အခြား
ရှိ	မရှိ	ရှိ	-



၅။ လူထုပူးပေါင်းပါဝင်သော လူမှုဆန်းစစ်ခြင်းနှင့် အကဲဖြတ်ခြင်းလုပ်ငန်းစဉ် (PSA/PRA) အကျဉ်းချုပ်ဖယား

စဉ်	ကရိယာများ (PRA Tools)	ရက် စွဲ	ဦးတည်အုပ်စုနှင့် ရည်ရွယ်ချက်များ	တက်ရောက်သူ			အဓိက ဆွေးနွေးချက်များ
				ကျား	မ	ပေါင်း	
၁	ကျေးရွာလူမှုရေး၊ အရင်းအမြစ်ပြမြေပုံ (Social Map/ Resource Map)	၁၃.၁၂.၂၀၁၇	ရပ်မိရပ်ဖ၊ ကော်မတီဝင်များ၊ ကျေးရွာလူထုများ မြေပုံအားအသုံးပြု၍ ၎င်းတို့၏ အဓိကပြဿနာများ၊ အရင်းအမြစ်များနှင့် အခြေခံအဆောက် အအုံများ၊	၁၂	၇	၁၉	ကျေးရွာလူထု၏ ထင်ရှားသောမြေနေရာ၊အခြေခံ အဆောက်အအုံများ၊တိုင်းရင်းသ ားနှင့် ဘာသာရေး အဖွဲ့အစည်းများ၊မသန်စွမ်းသူရှိ သည့်အိမ်ထောင်စုများ၊အမျိုးသ မီးဦးဆောင်သည့်အိမ်ထောင်စုမျ ား၊လူမှုရေးဆိုင်ရာအချက်အလ က်များ။ ပြဿနာများနှင့် ဖြစ်နိုင်ခြေရှိသောအဆောက်အအုံ းသစ်များ
၂	ဥစ္စာနေကြွယ်ဝမှုအ ဆင့်သတ်မှတ်ခြင်း (Wealth Ranking)	၁၃.၁၂.၂၀၁၇	ကျေးရွာအတွင်း စီးပွားရေးအခြေအနေ နက္ခတ်ခြားသောအုပ် စုများကိုစိစစ်ရန် ချမ်းသာ၊ အလယ်အ လတ်၊နွမ်းပါး၊ အလွန်နွမ်းပါးအုပ်စ များ	၁၀	၁၂	၂၂	ကျေးရွာအတွင်းရှိ အိမ်ထောင်စုများအား လူမှုစီးပွားအခြေအနေအလိုက် အုပ်စုများသတ်မှတ်ပေးခြင်း
၃	ကျေးမရေးရာကဏ္ဍ # ၁ ပိုင်ဆိုင်မှုနှင့်ခွဲခြမ်းစိ တ်ဖြာမှု	၁၃.၁၂.၂၀၁၇	အမျိုးသားနှင့်အမျိုး သမီးများ(အရင်းအ မြစ်ပိုင်ဆိုင်အသုံးချ မှု)	၁၀	၁၂	၂၂	အမျိုးသားနှင့်အမျိုးသမီးများ(အ ရင်းအမြစ်ပိုင်ဆိုင်အသုံးချမှု၊ ထိန်းချုပ်မှုအားခွဲခြမ်းစိတ်ဖြာခြင်း)။
၄	ရာသီခွင်ပြပြက္ခဒိန် (Seasonal Calendar)	၁၃.၁၂.၂၀၁၇	ကော်မတီဝင်၊ အမျိုးသမီး၊ အမျိုးသားများ	၁၂	-	၁၂	ကျေးရွာတွင် တစ်နှစ်ပတ်လုံးကွဲပြားခြားနားသော အချိန်အလိုက် ဖြစ်ပျက်ဆောင်ရွက်ခဲ့သည့်ရာသီ ဥတု၊ စိုက်ပျိုးသီးနှံများ၊ လယ်ယာလုပ်ငန်းများ၊ နေ့စားလုပ်ငန်းများ၊ မွေးမြူရေးလုပ်ငန်းများ၊ ဝမ်းစာဖူလုံမှု နှင့် ပွဲတော်များ



၅	ကျားမရေးရာ# ၂ ပင့်ကူအိမ် ကွန်ယက် (Spider Web)	၁၃.၁၂.၂၀၁၇	အမျိုးသားများ နှင့် အမျိုးသမီးများ	၁၀	၁၆	၂၆	ကျေးရွာအတွင်းရှိ အမျိုးသမီး များ၏ အခြေအနေကိုသိရှိစေရန် တန်းတူအခွင့်အရေး ရရှိမှု နှင့် မရရှိသည့် အကြောင်းအရင်း၊ ပညာရေးအတွက်ဆုံးဖြတ်ချက်ချ ခြင်း၊ အိမ်မှုကိစ္စဆောင်ရွက်မှု
၆	အဖွဲ့အစည်းချိတ် ဆက်ပုံ - ဗင်းပုံစံ(Venn Diagram)	၁၃.၁၂.၂၀၁၇	ကျေးရွာအုပ် ချုပ်ရေးအဖွဲ့၊ ကျေးရွာ စီ/ ထောက်အဖွဲ့	၁၂	၈	၂၀	ကျေးရွာတွင်းရှိ အဓိကအုပ်စုများ၊အဖွဲ့အစည်းများ တည်ရှိနေမှုကိုသိရှိရန်၊ ၎င်းအဖွဲ့အစည်းများအုပ်စုများ ဆက်စပ်နေမှုပူးပေါင်းဆောင်ရွ က်မှုအားသိရှိနိုင်ရန်၊
၇	ပြဿနာ သစ်ပင် (Problem Tree)	၁၃.၁၂.၂၀၁၇	အမျိုးသားများနှင့် အမျိုးသမီးများ	၁၀	၁၂	၂၂	ကျေးရွာဖွံ့ဖြိုးတိုးတက်မှု နောက်ကျခြင်း၏ အကြောင်းရင်း များကို သိရှိဖော်ထုတ်နိုင်ရန်
၈	ကျေးရွာ၏ မျှော်မှန်းချက် (၄)နှစ်စာ ကျေးရွာဖွံ့ဖြိုးရေးအ စီအစဉ်	၁၃.၁၂.၂၀၁၇	အမျိုးသားအုပ်စု၊အ မျိုးသမီးအုပ်စု၊လူင ယ်အုပ်စု၊ ရပ်မိရပ်ဖအုပ်စု	၃၀	၂၀	၅၀	ကျေးရွာသားများ၏ မဲပေးရွေးချယ်ထားသည့် ဖွံ့ဖြိုးတိုးတက်ရေးလုပ်ငန်းစဉ်များ အား ဦးစားပေးအလိုက်သတ်မှတ်ချက်



၆။ကျေးရွာဖွံ့ဖြိုးရေး အစီအစဉ်ရေးဆွဲရာတွင် အသုံးပြုခဲ့သည့် PRA tools များနှင့် တစ်ခုချင်းစီအတွက် သုံးသပ်ချက်များ

၆.၁ ကျေးရွာ သယံဇာတပြမြေပုံ

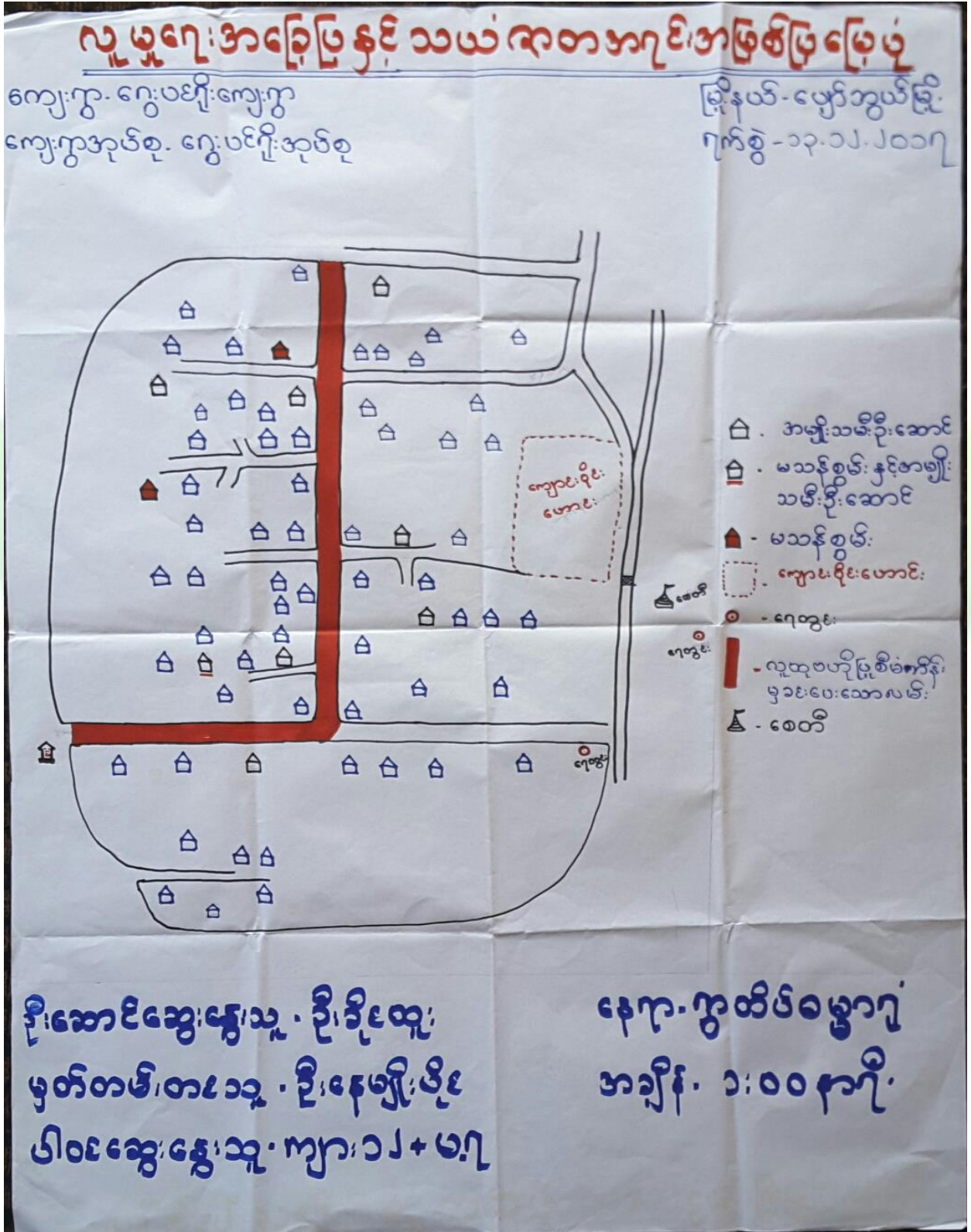



ကျေးရွာမြေပုံသုံးသပ်ချက်။

ပူပူရူး အခြေပြင် သယ်ကလာအကုန်း အခြေပြင်မြေပုံ

ကျေးလွှာ - တွေးမင်ဂို

မြို့နယ် - မြောက်ဥက္ကလာ

ကျေးလွှာအုပ်စု - တွေးမင်ဂို

ရက်စွဲ - ၆.၂.၂၀၁၇

ဆွေးနွေးဖြေရှင်းဆန်းစစ်ခြင်း

၇၂

- စိုက်ပျိုးရေးကိုအဓိကလုပ်ကိုင်ပြီး အသက်မွေးကြသည်။

- ကျေးလွှာ တစ်လွှာလုံး ဗုဒ္ဓဘာသာကိုကိုးကွယ်ကြသည်။

- သောက်သုံးစားကုသိမ္မာသုံးစွဲခြင်း ရှိနေသော်လည်း ရေစင်တရားဆောက်၍ လိုအပ်သောသောက်သုံးရေ

ရရှိရန် မျှော်လင့်။

- မြို့တွင်းကလေးတွင် သီးနှံများ သယ်ယူရာတွင် အခင်းပေးရန် ကျန်ဆက်လက်၍ မြေပုံကိုလိုအပ်။

၇



ပိုင်ဆိုင်မှု သုံးသပ်ခြင်း:

ကျေးရွာ - ရွေးပင်ကိုး

ဦးရယ် - ဝှော်ဘွယ်

ကျေးရွာစုတ်စုတ် - ရွေးပင်ကိုး

ကုန်စွဲ - ၆.၂.၂၀၀၇

ဆွေးနွေး ဖြစ်ပွားဆန်းစစ်ခြင်း:

- အမျိုးသားများက < သုံးဘီးဆိုင်ကယ်၊ ကား၊ ဝှော်စက်၊ ဂျာနယ်စက်၊ စွားစာစင်းစက် > တို့ကို အသုံးပြုပြီး၊ အမျိုးသမီးများက < ထင်း၊ ဂျေ၊ အယ်ချွတ်စက် > တို့ကို အသုံးပြု ဖြစ်ပါသည်။
- < ကျွဲ၊ ငွေ့၊ ဒိန်၊ ဆိုင်ကယ်၊ လယ် > တို့ကို အမျိုးသား၊ အမျိုးသမီးတို့ ပူးပေါင်း၍ အသုံးပြုပါသည်။
- အကုန်အဖြေထိန်းချုပ်မှုတွင် အမျိုးသားများက < ကျွဲ၊ ငွေ့၊ သုံးဘီးဆိုင်ကယ်၊ ဝှော်စက် တို့ကို ထိန်းချုပ်ပြီး အမျိုးသမီးများက < ဂျေ၊ အယ်ချွတ်စက် > တို့ ထိန်းချုပ်သည်။
- အကုန်အဖြေထိန်းချုပ်မှုတွင် < ဒိန်၊ ဆိုင်ကယ်၊ လယ်၊ ထင်း၊ ကား၊ ဂျာနယ်စက်၊ စွားစာစင်းစက် > တို့ကို အမျိုးသား၊ အမျိုးသမီးတို့ ပူးပေါင်း၍ ထိန်းချုပ်ထားသည်။



၆.၃ ကျေးရွာ၏လူမှုစီးပွားအဆင့်သတ်မှတ်ခြင်း။ (Wealth Ranking)

<p style="text-align: center;"><u>ဥစ္စာဓန ကြွယ်ဝမှုအဆင့်သတ်မှတ်ခြင်း</u></p>			
<p>ကျေးရွာ - ဂွေပဒေါ့ ကျေးရွာအုပ်စု - ဂွေပဒေါ့</p>		<p>မြို့နယ် - ပျော်ဘွယ် ရက်စွဲ - ၁၃.၁၂.၂၀၁၇</p>	
အမျိုးအစား	သတ်မှတ်ချက် ညွှန်းကိန်း များ	အိမ်ထောင်စု အရေအတွက်	ရာခိုင်နှုန်း
ချမ်းသာ	နှစ်ထပ်အိမ်၊ ဆိုင်ကယ်၊ နွား၊ လယ် ဧက ၅ ဧကအထက်၊ ကား၊ စပါးစက်၊ မြောင်း စဉ်းစက်၊ ဂျေစပိစက်၊ အိမ်	၁၀	၁၆%
အလယ် အလတ်	ထက်ကာ နှစ်ထပ်အိမ်၊ ဆိုင်ကယ်၊ နွား၊ လယ် ၅ ဧက အောက်၊ သုံးဘီး	၃၂	၅၂%
ရွမ်းပါး	ထက်ကာတစ်ထပ်အိမ်၊ ဆိုင်ကယ်၊ နွား လယ်သာမဲ့	၂၀	၃၂%
စုစုပေါင်း		၆၂	၁၀၀%
<p>ဦးဆောင်ဆွေးနွေးသူ - ဦးအောင်စိုးထူး မှတ်တမ်းတင်သူ - ဦးနေမျိုးပိုင် ပါဝင်ဆွေးနွေးသူ - ကျား ၁၀ + မ ၁၂</p>		<p>နေရာ - ကွာထိမ် ဝဗ္ဗာရုံ အချိန် - ၁:၁၅ မိနစ်</p>	



ဥစ္စာနေကြွယ်ဝမှုသုံးသပ်ချက်။

ဥစ္စာနေကြွယ်ဝမှုအဆင့်သတ်မှတ်ခြင်း

ကျေးဇူး-တွဲမရှိ
ကျေးဇူးအစုံ-တွဲမရှိ

မြို့နယ်-ချောက်တွဲ
ဂျက်ဇွဲ - ၆.၂.၂၀၁၇

ဆွေးနွေး ဖြစ် နှင့် ဆန်းစစ်ခြင်း

- ကျေးဇူးတွဲ နှင့် မြို့နယ်-ချောက် (၂၀) ရှိသည်ဟု သိရပါသည်။

- မြို့နယ်-ချောက်ဖြင့် နေထိုင်မှု၊ လုပ်ငန်း၊ များ ကိုသာ လုပ်ကိုင်နေသောကြောင့် ဆင်းရဲနွမ်းပါး ရခြင်း

ဖြစ်သည်။

- ကျေးဇူးလူထုအတွက် လိုအပ်သော အခြေခံအဆောက်အအုံများ ဆောက်လုပ်ပေးခြင်းဖြင့် အဆင့်အတန်း

အခွင့်အလမ်း များပေါ် များလာပြီး ဆင်းရဲနွမ်းပါး များကို ဖျော့ချနိုင်စေမည်ဖြစ်သည်။

- ဆင်းရဲနွမ်းပါးသူများကိုလည်း စီမံကိန်း အကောင်အထည်ဖော်ခြင်း၊ စီမံခန့်ခွဲခြင်း၊ ဆုံးဖြတ်ချက်ချ

ခြင်းတို့ဖြင့် ပါဝင်လုပ်ဆောင်လာရန် အခွင့်အလမ်းပေးမည်ဖြစ်သည်။



၆.၄ ရာသီခွင်ပြ ပြက္ခဒိန်။

ကျေး.ကူး. ဂျေး.ထိုဂျိ. ကျေး.ကူး.အုဂ်.စု. - ဂျေး.ထိုဂျိ. အား.အုဂ်.စု.အား.အုဂ်.စု.	အုဂ်.စု.အား.အုဂ်.စု.	အုဂ်.စု.အား.အုဂ်.စု.	အုဂ်.စု.အား.အုဂ်.စု.	အုဂ်.စု.အား.အုဂ်.စု.	အုဂ်.စု.အား.အုဂ်.စု.	အုဂ်.စု.အား.အုဂ်.စု.	အုဂ်.စု.အား.အုဂ်.စု.	အုဂ်.စု.အား.အုဂ်.စု.	အုဂ်.စု.အား.အုဂ်.စု.	အုဂ်.စု.အား.အုဂ်.စု.	အုဂ်.စု.အား.အုဂ်.စု.	အုဂ်.စု.အား.အုဂ်.စု.	အုဂ်.စု.အား.အုဂ်.စု.	အုဂ်.စု.အား.အုဂ်.စု.	အုဂ်.စု.အား.အုဂ်.စု.
ကုသိုလ်															
စိုက်ပျိုးရေး															
အာဟာရအားဖြင့်															
မြေကြေး															
၀၃၅၃၀															

ကုသိုလ် ပြက္ခဒိန်

မြန်မာ - ဂျေး.ထိုဂျိ.
၇၇၅ - ၁၃. ၁၂. ၂၀၁၇

ကျေး - ဂျေး.ထိုဂျိ.
အုဂ်.စု. - ၀၂၅၅

ကျေး.ကူး.အုဂ်.စု.အား.အုဂ်.စု. - ဂျေး.ထိုဂျိ.
အုဂ်.စု.အား.အုဂ်.စု. - ဂျေး.ထိုဂျိ.
အုဂ်.စု.အား.အုဂ်.စု. - ဂျေး.ထိုဂျိ.



ရာသီခွင်ပြ ပြက္ခဒိန် သုံးသပ်ချက်

ရာသီခွင် မြေကွေ့ ဒိန်

ကျေးရွာ = ကွေးပင်ရိုး

မြို့နယ် = ဖျော်ဘွယ်

ကျေးရွာအုပ်စု = ဇွေးပင်ရိုး

ရက်စွဲ - ၆.၂.၂၀၁၇

ဆွေးနွေးဖြင့် နှင့် ဆန်းစစ်ဖြင့်

- ကျေးရွာအုပ်စု အများအား မြေစိုက်ပျိုးရေးကို

အဓိကထားလုပ်ကိုင် သင့်သည်။

- စိုက်ပျိုးရေးအတွက် (လှေပ်၊ ခွမ်း၊ ပြန်စိုက်ခြင်း၊ စပါး၊ ကုမာ၊ ပဲ

နေကြာ၊ ဝေး၊ ဘို၊ ကိုစိုက်ပျိုးသင့်သည်။

- (တန်ခူး၊ သီပေါ၊ ကျောက်) ကမ္ဘောဇအတွက် ရွှေ၊ ဇွေးပင်၊ လှေပ်သား

ရွှေ၊ ကျန်လျားအတွက် မရှိပါ။

- တန်ခူး၊ ကမ္ဘောဇ၊ သီပေါ၊ ကျောက်၊ တောင်ပေါင်း၊ ကမ္ဘောဇအတွက် စင်စင်ရွှေရည်

- တန်ခူး၊ ကမ္ဘောဇ၊ သီပေါ၊ ကျောက်၊ တောင်ပေါင်း၊ ကမ္ဘောဇအတွက်

ထွက်ငွေများဖြင့် ကျန်လျားအတွက် အသစ်အစား ရှိပါသည်။



မင်းယုန်အသုံးပြု၍ အဖွဲ့အစည်း ဖွဲ့ချိတ်ဆက်မှုဖြင့်

ဖြေပုံ

ကျေးဇူး - ရွေးပင်ကိုး ဖြို.၄ပတ် - ဇော်သွယ်
 ကျေးဇူးအုတ်စု - ရွေးပင်ကိုး ၇က်စွဲ - ၆.၂.၂၀၁၇
 ဆွေးနွေး ဖြစ် ဖွင့်ဆတ် စစ်ဖြင့်

- ကျေးဇူးတွင် ကအိမ်မှူး ဇွားသည် ဂုဏ်ထူးပဏ္ဍိတ ဖြစ် အတူ ယူပေါင်း၍ ဖွဲ့ဖြိုရေး လုပ်ငန်း ဇွားကို အတူ ဦးဆောင် လုပ်ကိုင်သည်။
- ကျွန်းမာရေး ပြဿနာများ အတွက် ဖြို.၄ပတ် ဆေးကုသမှု ချိတ်ဆက်၍ ဖြေရှင်းသည်ကို တွေ့ရသည်။
- အဖွဲ့သား အဖွဲ့သည် ပုဂံတိုင်းလုပ်ငန်းကို ဦးဆောင် ဖွဲ့ အဖွဲ့သို့ အဖွဲ့သည် ဝဗ္ဗရဟန်း အဖွဲ့ကို ဖွဲ့စည်း၍ အာသာရေး ကို အထူး အလေးပေး လုပ်ဆောင်သည်ကို တွေ့ရသည်။
- တောင်ကျောင်း ကော်မတီသည် ကလေးဇွား လူသား ရေးထိုး ထက်လက်ရန် ဖြို.၄ပတ် လူသား ရှေးကူး ဖွင့် ချိတ်ဆက် လုပ်ဆောင် သည်ကိုလည်း တွေ့ရသည်။



၆.၆ ပင့်ကူအိမ်ကွန်ယက် နှင့် သုံးသပ်ချက်

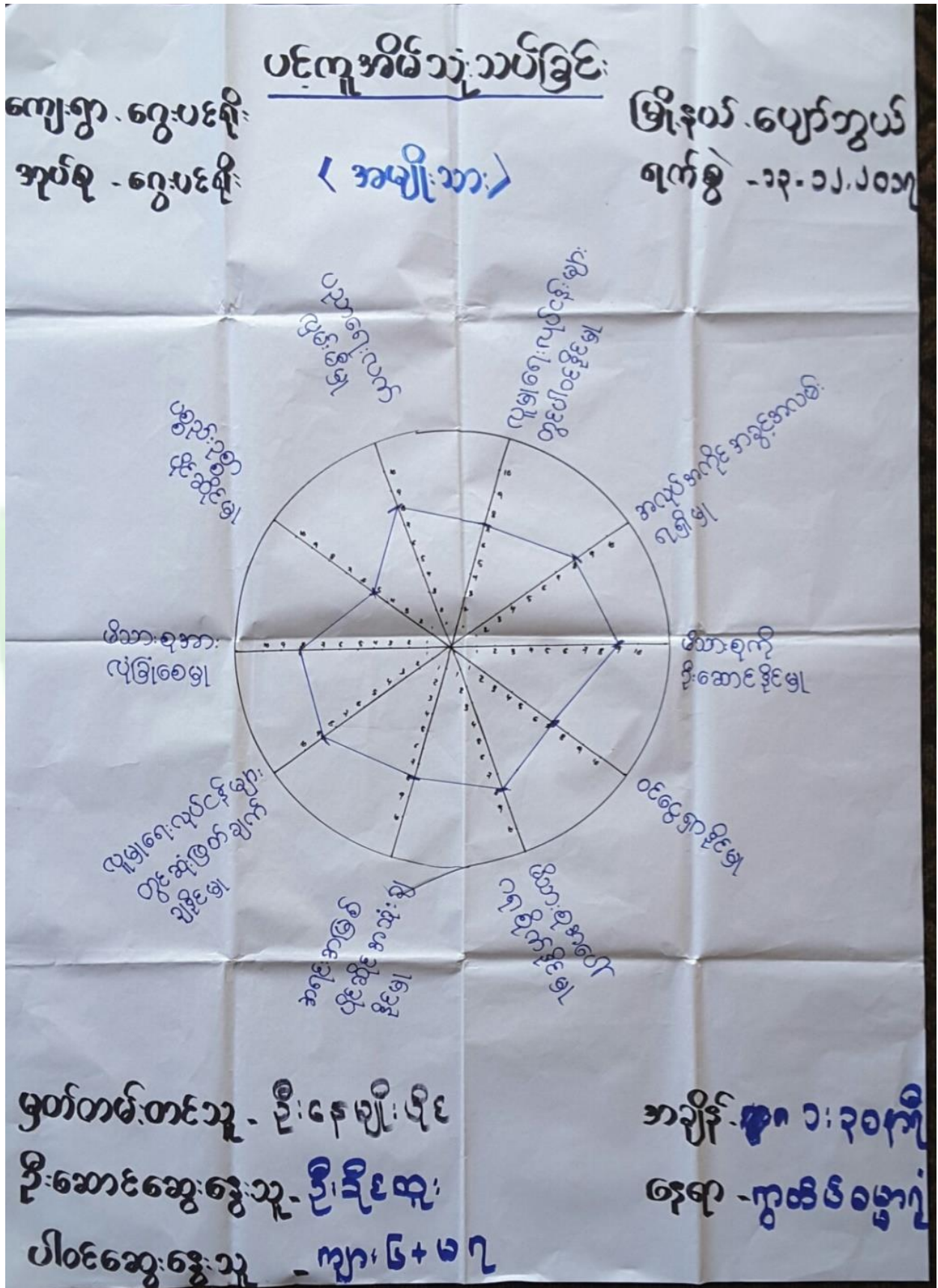



ပင်ကူအိမ် သုံး သပ်ခြင်း

ကျေးဇူး - ရွေးပင်ရိုး
အုပ်စု - ရွေးပင်ရိုး

< အမျိုးသမီး >

ခြုံငုံပေးပို့ရန်

ရက်စွဲ - ၁၃.၁၂.၂၀၁၇

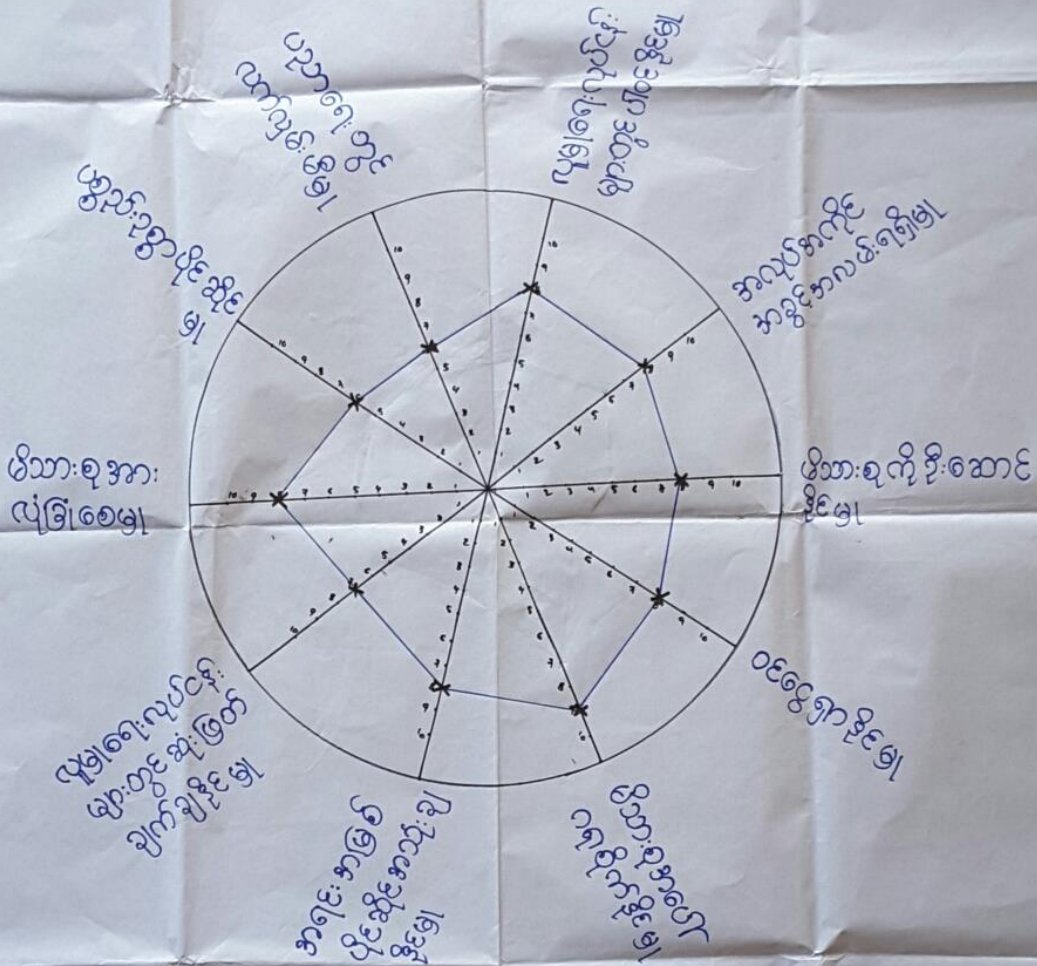

မှတ်တမ်းတင်သူ - ဦးနေမျိုးပိုင်
ဦးဆောင်ဆွေးနွေးသူ - ဒေါ်နီနီအေး
ပါဝင်ဆွေးနွေးသူ - ၆ - ၁၇

အချိန် - ၁ : ၃၀
နေရာ - ကွာဆိပ်ခမ္ဘာ



ပင်ကူအိမ်သုံးသပ်ခြင်း

ကျေးရွာ - ဂွေပဒရိုး
အုပ်စု - ဂွေပဒရိုး

မြို့နယ် - ပျော်ဘွယ်
ရက်စွဲ - ၁၃-၁၂-၂၀၁၇

< အမျိုးသား >

< အမျိုးသမီး >

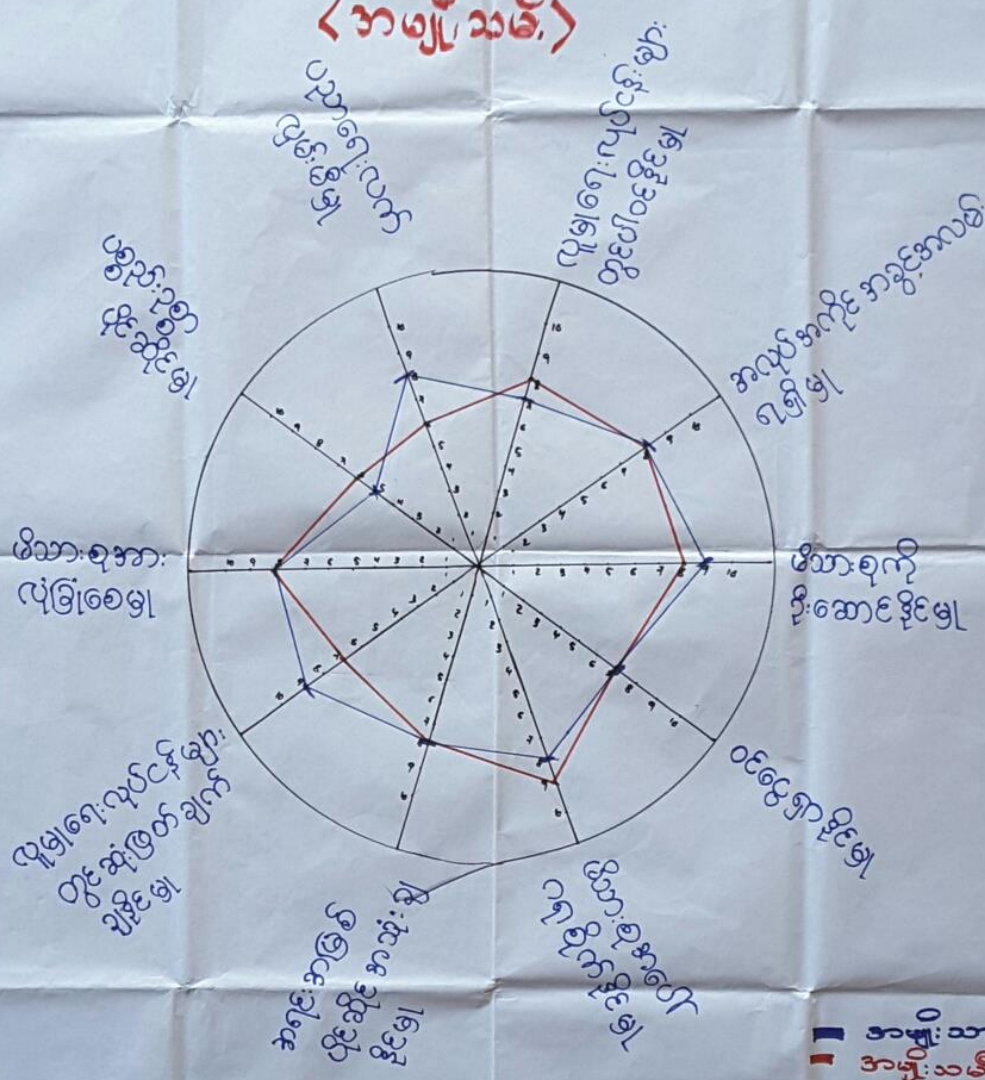

■ အမျိုးသား
■ အမျိုးသမီး

မှတ်တမ်းတင်သူ - ဦးနေမျိုးပိုင်
 ဦးဆောင်ဆွဲဆွဲသူ - ဦးနိုင်ထူး
 ပါဝင်ဆွဲဆွဲသူ - ကျား ၆ + မ ၇

အချိန် - ၁၈:၃၀ မိနစ်
 နေရာ - ကွယ်လွန်ဓမ္မာရုံ



ပင့်ကူအိမ် သုံးသပ်ခြင်း

ကျေးဇူး - ဂွေ့ပင်ရှိ၊
အုတ်စု - ဂွေ့ပင်ရှိ၊

မြို့နယ် - ပျော်ဘွယ်မြို့
ဂျန်စွဲ - ၁၃.၁၂.၂၀၁၇

ဆွေ့နှေးခြင်း နှင့် ဆန်းစစ်ခြင်း

* အမျိုးသမီးများ သည် ပညာရေး၊ လက်လှမ်း မှီမှု ၊ ဖိသားစုကို ဦးဆောင်နိုင်မှု များတွင် အားနည်း နေပြီး ဖိသားစုအား ဂရုစိုက်နိုင်မှု ၊ လူမှုရေး၊ လူပိုင်း များတွင် ပါဝင်နိုင်မှု ၊ ပစ္စည်း ဥစ္စာ ပိုင်ဆိုင်မှု များတွင် အမျိုးသား များ ထက် အားသာနေပါသည်။

⇒ အမျိုးသား များ သည် ပညာရေး၊ လက်လှမ်း မှီမှု ၊ ဖိသားစုကို ဦးဆောင်မှု ၊ လူမှုရေး၊ လူပိုင်း များတွင် ဆုံးဖြတ်ချက် ချမှု များတွင် အမျိုးသမီး များ ထက် အားသာနေပါသည်။

⇒ အလုပ်အကိုင် အခွင့်အလမ်း ရရှိမှု ၊ ဝင်ငွေရှာနိုင်မှု ၊ ဖိသားစုအား နှံ့ခြုံစေမှု ၊ အကင်းအမြစ် ခိုင်ခိုင် အသုံး ချနိုင်မှု ၊ ဆိုတွင် အမျိုးသား ၊ အမျိုးသမီး ထက် အားသာနေပါသည်။

⇒ ပင့်ကူအိမ် သုံးသပ်ခြင်း ဖြင့် အမျိုးသား ၊ အမျိုးသမီး ၊ အိမ်ထောင် အားနည်းချက် ၊ အားသာချက် များကို သိရှိနိုင် ပါသည်။

⇒ အမျိုးသမီး များကို ဦးဆောင်စေမှု ၊ ပါဝင်ခွင့် များ ပေးခြင်းဖြင့် အားပေး ကူညီပေး နိုင် ပါသည်။



၆.၈ ကျေးရွာ၏ မျက်မှန်ချက် (၄)နှစ်စာ ကျေးရွာဖွံ့ဖြိုးရေးအစီအစဉ်

<p>ကျေးရွာအုပ်စုအမည်</p> <p>ကျေးရွာအုပ်စုအမည်</p>	<p>အမျိုးသားအဖွဲ့</p>	<p>အမျိုးသမီးအဖွဲ့</p>	<p>အကျဉ်းချုပ်</p>	<p>အကျဉ်းချုပ်</p>
<p>ကျေးရွာအုပ်စုအမည်</p> <p>ကျေးရွာအုပ်စုအမည်</p>	<p>အမျိုးသားအဖွဲ့</p>	<p>အမျိုးသမီးအဖွဲ့</p>	<p>အကျဉ်းချုပ်</p>	<p>အကျဉ်းချုပ်</p>



ဦးစားပေးအဆင့်သတ်မှတ်ခြင်း

ကျေးဥာ - စွေးပင်ရှိ
 ကျေးဥာကုန်စုံ - စွေးပင်ရှိ

မြို့နယ် - ဖျော်ဘွယ်
 ၇၇၅ - ၁၄ - ၁၂ - ၂၀၁၇

ဦးစားပေးအဆင့်	ကျေးဥာ 'ဖွံ့' ဖြိုး စိုက် ဖက် ကျ လုပ် ငန်း များ	အဆိုပြုသူ	မဲအရေအတွက်
၁။	ကျေးဥာအစဉ်းအဝေးခန်းမ	ကျေး + မ	၁၃၃
၂။	ကျ စိုက် - ကျ လိုက် သွယ်တန်းခြင်း	ကျေး	၇၈
၃။	အုတ် စီ ကျ ဖြောင်း	ကျေး + မ	၇၁
၄။	ကျေးဥာ ချင်း ဆက် လမ်း		
၅။	ဆေးပေး ခန်း ဖွင့်ကျောင်းခြံ စည်း ရိုး		

၇။ ကော်မတီဝင်များရွေးချယ်ခြင်းနှင့်ကျေးရွာဖွံ့ဖြိုးရေးအစီအစဉ်ဆောင်ရွက်မှုမှတ်တမ်းဓါတ်ပုံများ



ကော်မတီရွေးချယ်ရန် မဲရေတွက်နေစဉ်



စီမံကိန်းမိတ်ဆက်အစည်းအဝေး မှတ်တမ်းဓာတ်ပုံ



အမျိုးသမီးများပင့်ကူအိမ်ကွန်ယက်ရေးဆွဲနေစဉ် မှတ်တမ်းဓာတ်ပုံ



ကျေးရွာဖွံ့ဖြိုးရေးဦးစားပေးမဲပေးရန်တန်းစီနေကြစဉ်



ကျေးရွာလုပ်ငန်းခွဲအတွက်အခက်အခဲများဖော်ထုတ်ဆွေးနွေးစဉ်





၇။ ကော်မတီဝင်များစာရင်း

ကော်မတီဝင်များစာရင်း - ကွေးပင်ရိုးအုပ်စု၊ ကွေးပင်ရိုးကျေးရွာ

စဉ်	အမည်	ကျား-မ	ရာထူး
၁	ကိုအောင်ဦးထူး	ကျား	ကျေးရွာဆရာတော်အဖွဲ့
၂	မစိတာစွန်း	မ	ကျေးရွာဆရာတော်အဖွဲ့
၃	ဦးကျော်ဝင်း	ကျား	ကျေးရွာစီမံကိန်းအထောက်အကူပြုကော်မတီ
၄	ဒေါ်နီနီအေး	မ	ကျေးရွာစီမံကိန်းအထောက်အကူပြုကော်မတီ
၅	မနိလာဝင်း	ကျား	ဝယ်ယူရေးဆယ်ကော်မတီ
၆	ဦးမင်းကို	ကျား	ဝယ်ယူရေးဆယ်ကော်မတီ (၃၈၅၅)
၇	ဒေါ်အေးအေးမြင့်	မ	လုပ်ငန်းလည်ပတ်ထိန်းသိမ်းခြင်းဆယ်ကော်မတီ
၈	ဒေါ်ပေါယ်စွန်း	မ	လုပ်ငန်းလည်ပတ်ပြုပြင်ထိန်းသိမ်းခြင်းဆယ်ကော်မတီ
၉	ဦးအောင်ကျော်	ကျား	လုပ်ငန်းလည်ပတ်ပြုပြင်ထိန်းသိမ်းခြင်းဆယ်ကော်မတီ
၁၀	ဦးညိုထွန်း	ကျား	ကျေးရွာဘဏ္ဍရေးစာရေး
၁၁	ဦးမြင့်ဌေး	ကျား	ဆေးကြောရေး၊ ကြီးကြပ်ရေးဆယ်ကော်မတီ
၁၂	ဒေါ်သင်းသင်းညို	မ	ဆေးကြောရေး၊ ကြီးကြပ်ရေးဆယ်ကော်မတီ
၁၃	မမိုးမျိုး	မ	ဆေးကြောရေး၊ ကြီးကြပ်ရေးဆယ်ကော်မတီ
၁၄	ဦးအောင်တော်	ကျား	အကြံပြုတိုင်ကြားရေးတာဝန်ခံ
၁၅	ဒေါ်ခင်မာစွန်း	မ	အကြံပြုတိုင်ကြားရေးတာဝန်ခံ
၁၆			
၁၇			
၁၈			
၁၉			
၂၀			
၂၁			
၂၂			
၂၃			
၂၄			
၂၅			

စုစုပေါင်း (၁၅) ယောက် ကျား (၇) ယောက် + မ (၈) ယောက်

ကျေးရွာအုပ်စုစီမံကိန်းအထောက်အကူပြုကော်မတီ

...ဦးမြင့်ဌေး... ကျေးရွာအုပ်စုစီမံကိန်းအထောက်အကူပြုကော်မတီ၊ ဥက္ကဋ္ဌ
 ...ဒေါ်ခင်မာစွန်း... ကျေးရွာအုပ်စုစီမံကိန်းအထောက်အကူပြုကော်မတီ၊ ဥက္ကဋ္ဌ

ဒေါ်ကော့စီအောင် ကျေးရွာအုပ်စုစီမံကိန်းအထောက်အကူပြုကော်မတီ၊ ဘဏ္ဍရေးဥက္ကဋ္ဌ

မှတ်တမ်းတင်သူ
အမည်။

ရာထူး။ လူထုစည်းရုံးရေးမှူးရက်စွဲ။/...../.....



၈။ ကျေးရွာအခြေခံအချက်အလက်များ (ပုံစံ-၁)

ပုံစံ - ၈ - ၁ ကျေးရွာအခြေခံအချက်အလက်များ (Form PC 1)

လမ်းညွှန်ချက်၊ ကျေးရွာတစ်ရွာသို့ ပထမဆုံးမိတ်ဆက်ခရီး သွားရောက်သောအခါ လူထုစည်းရုံးရေးမှူးသည် ကျေးရွာ ခေါင်းဆောင်များအား ကျေးရွာအချက်အလက်များကို မေတ္တာရပ်ခံ၍ တောင်းခံရသည်။ ဤအချက်အလက်များကို စီမံကိန်း မိတ်ဆက်အစည်းဝေးမတိုင်မီတောင်းခံရမည်။ စီမံကိန်းမိတ်ဆက်အစည်းဝေးတွင် လူထုစည်းရုံးရေးမှူးသည် ဤအချက်အလက် များအား စစ်ဆေးပြီး မှန်ကန်အောင်ပြုလုပ်ရမည်။ ပြီးနောက်တွင် လူထုစည်းရုံးရေးမှူးမှ သတင်းအချက်အလက်ထံသို့ Tablets မှ တဆင့် ဖြည့်သွင်းရမည်။

ကျေးရွာခေါင်းဆောင် အမည် ဦးကျွန်းသိန်း	ကျေးရွာခေါင်းဆောင်၏ ဖုန်းနံပါတ် ၀၇-၄၂၈၅၄၄၅၃၇	လူထုစည်းရုံးရေးမှူး၏ အမည် ဦးနုပျို
ပြည်နယ်/တိုင်းဒေသကြီး မန္တလေး	မြို့နယ် ပျော်တူပယ်	ကျေးရွာအုပ်စု ကျေးရွာ
	ကျေးရွာအုပ်စု ကျေးရွာ	ကျေးရွာ ကျေးရွာ

က။ လူဦးရေ

လူမျိုးစု	အိမ်ထောင်စုအရေအတွက်	ကိုးကွယ်သည့်ဘာသာ	အိမ်ထောင်စုအရေအတွက်
လူမျိုးစု (၁) ---ဗမာ---	၆၂	ဘာသာ (၁) ဗုဒ္ဓဘာသာ	၆၂
လူမျိုးစု (၂) -----		ဘာသာ (၂) -----	
လူမျိုးစု (၃) -----		ဘာသာ (၃) -----	
လူမျိုးစုရော -----		ဘာသာရော -----	
အခြား			
	အရေအတွက်		
မသန်စွမ်းသူများ	၃		
သက်ကြီးရွယ်အိုများ (၆၅ နှစ် နှင့် အထက်)	၁၅		
စစ်ဘေးရှောင်			

	အမျိုးသား (အရေအတွက်)	အမျိုးသမီး (အရေအတွက်)
လူဦးရေ		
လူမျိုးစု (၁) ---ဗမာ---	၁၅၇	၁၄၅
လူမျိုးစု (၂) -----		
လူမျိုးစု (၃) -----		
အခြား		
အိမ်ထောင်စုဦးစီး	၅၃	၉

(ခ) အခြေခံအဆောက်အအုံ အသုံးအဆောင်များ

စာသင်ကျောင်း	အမှတ် ခြံပိ	ကျန်းမာရေး	အမှတ် ခြံပိ	ဘာသာရေး အဆောက် အအုံများ	အမှတ် ခြံပိ



အထက်တန်းကျောင်း	<input type="checkbox"/>	ဆေးရုံ	<input type="checkbox"/>	စေတီ	<input checked="" type="checkbox"/>
အလယ်တန်းကျောင်း	<input type="checkbox"/>	ကျန်းမာရေးဌာန	<input type="checkbox"/>	ဘုန်းကြီးကျောင်း	<input type="checkbox"/>
မူလတန်းကျောင်း	<input type="checkbox"/>	ကျန်းမာရေးဌာနခွဲ	<input type="checkbox"/>	ဟိန္ဒူဘုရားကျောင်း	<input type="checkbox"/>
မူကြိုကျောင်း	<input type="checkbox"/>	ဆေးပေးခန်း	<input type="checkbox"/>	ခရစ်ယာန်ကျောင်း	<input type="checkbox"/>
အခြား	<input type="checkbox"/>	အခြား	<input type="checkbox"/>	ဗလီ	<input type="checkbox"/>
				အခြား	<input type="checkbox"/>
မှတ်ချက်		မှတ်ချက်		မှတ်ချက်	

(ဂ) ကျွမ်းကျင်သူများမှတ်တမ်း (ကျေးရွာတွင်နေထိုင်သော သို့မဟုတ် တခြားရွာမှလာရောက်သော ကျွမ်းကျင်သူများ)

(၁) စာသင်ကျောင်း			(၂) ကျန်းမာရေး			(၃) လက်မှုပညာရှင်		
	ရွာတွင်နေထိုင်သူ	အခြားရွာမှလာသူ		ရွာတွင်နေထိုင်သူ	အခြားရွာမှလာသူ		ရွာတွင်နေထိုင်သူ	အခြားရွာမှလာသူ
မူလတန်းပြဆရာ/မ	<input type="checkbox"/>	<input type="checkbox"/>	ဆရာဝန်	<input type="checkbox"/>	<input type="checkbox"/>	လက်သမား	<input checked="" type="checkbox"/>	<input checked="" type="checkbox"/>
အထက်တန်းပြဆရာ/မ	<input type="checkbox"/>	<input type="checkbox"/>	လက်ထောက်ကျန်းမာရေးမှူး	<input type="checkbox"/>	<input type="checkbox"/>	ပန်းရံ	<input checked="" type="checkbox"/>	<input checked="" type="checkbox"/>
အလယ်တန်းပြဆရာ/မ	<input type="checkbox"/>	<input type="checkbox"/>	အမျိုးသမီးကျန်းမာရေးဆရာမ	<input type="checkbox"/>	<input checked="" type="checkbox"/>	လျှပ်စစ်ကျွမ်းကျင်ပီးသမား	<input type="checkbox"/>	<input checked="" type="checkbox"/>
မူကြိုဆရာ/မ	<input type="checkbox"/>	<input type="checkbox"/>	သားဖွားဆရာမ	<input type="checkbox"/>	<input type="checkbox"/>	ရေပိုက်သွယ်သူ	<input type="checkbox"/>	<input type="checkbox"/>
အခြား	<input type="checkbox"/>	<input type="checkbox"/>	ပြည်သူ့ကျန်းမာရေးလုပ်သား	<input type="checkbox"/>	<input type="checkbox"/>	စက်ပြင်ဆရာ	<input type="checkbox"/>	<input checked="" type="checkbox"/>
မှတ်ချက်			မှတ်ချက်			မှတ်ချက်		

(ဃ) ကျေးရွာသို့ ရောက်ရှိနိုင်သည့် လမ်းအခြေအနေ / ကျေးရွာတစ်ရွာသည် ၎င်း၏ ကျေးရွာအုပ်စုနှင့် ဆက်သွယ်ထားသော လမ်းအခြေအနေ (အောက်ပါတို့ကိုပိုင်းပါ)

ကျောက်ကြမ်းလမ်း: ကတ္တရာလမ်း ကွန်ကရစ်လမ်း: _____
 ကျောက်ခင်းလမ်း: မြေသားလမ်း လူသွားလမ်း: _____
 မော်တော်ဆိုင်ကယ်လမ်း: _____
 အခြား: _____

(င) ကျေးရွာဖွံ့ဖြိုးမှုစီမံချက်

(၁) လူထုဝဟိုပြုစီမံကိန်းမစတင်မီ ဤကျေးရွာတွင်ကျေးရွာဖွံ့ဖြိုးမှု စီမံချက်ရှိခဲ့ပါသလား? ပိုင်ပါ ရှိပါသည်/မရှိပါ/မသိပါ
 (၂) ရှိခဲ့ပါလျှင် ဤစီမံချက်ကို မည်သည့် ခုနှစ်တွင်ပြင်ဆင်ခဲ့ပါသနည်း? မသိပါ
 (၃) ဤစီမံချက်ကို မြို့နယ်မှအတည်ပြုခဲ့ပါသလား? မရှိပါ ပြုခဲ့ပါသည်/မပြုခဲ့ပါ/မသိပါ

(စ) ခရီးအကွာအဝေး

(၁) ဤကျေးရွာ၏ဝဟိုမှ ၎င်းကျေးရွာအုပ်စု၏ဝဟိုအထိ ခရီးပိုင်မည်မျှကွာဝေးသနည်း? မိုင်-၈-----/မသိပါ
 (၂) ဤကျေးရွာမှ ၎င်းကျေးရွာအုပ်စု၏ဝဟိုအထိ သွားလာရာတွင်ကြာမြင့်သည့်အချိန်၊ ၁ နာရီ

ခြောက်သွေ့ရာသီတွင်ကြာချိန်-----၁ နာရီ----- ထော်လာဂျီ/မော်တော်ဆိုင်ကယ်/ခြေလျင်/လား/မော်တော်ဘုတ်/
 အခြား: _____
 မိုးရာသီတွင်ကြာချိန်-----၁ နာရီ----- ထော်လာဂျီ/မော်တော်ဆိုင်ကယ်/ခြေလျင်/လား/မော်တော်ဘုတ်/
 အခြား: _____



(ဆ) ပတ်ဝန်းကျင်ဆိုင်ရာ သဘာဝဘေးအန္တရာယ်

ဤကျေးရွာတွင် ရေကြီးခြင်းကဲ့သို့ သဘာဝဘေးအန္တရာယ်ကျရောက်ဖူးခြင်း ရှိပါသလား။

မရှိပါ ရှိပါသည် ရှိလျှင်ဖော်ပြပါ -----

(ဇ) ကျေးရွာတွင် ဖွဲ့စည်းထားသော အဖွဲ့အစည်းများ

လူထုဗဟိုပြုစီမံကိန်းမတိုင်မီ ဤကျေးရွာတွင် ကျေးရွာဖွံ့ဖြိုးရေးအတွက် အစိုးရ (သို့) ရွာသားများကိုယ်တိုင်(သို့) စီမံကိန်းတစ်ခုခုမှ ဖွဲ့စည်းထားသည့် အဖွဲ့အစည်းများရှိပါသလား။

(၁) -နက္ခတ်ကွဲလွဲရေးအဖွဲ့အစည်း

(၂) -----

(ဈ) အထွေထွေအုပ်ချုပ်ရေး ဦးစီးဌာန (GAD) မှ မှတ်တမ်းတင်ထားခြင်း

ဤကျေးရွာသည် အထွေထွေအုပ်ချုပ်ရေး ဦးစီးဌာန (GAD) မှ မှတ်တမ်းတင်ထားမှု ရှိပါသလား။

မရှိပါ ရှိပါသည်

ကျေးရွာခေါင်းဆောင်

အမည် ဦးကျော်သိန်း

လက်မှတ် [Signature] နေ့စွဲ ၁၃-၀၂-၂၀၁၇

လူထုစည်းရုံးရေးမှူး

အမည် ဦးနေမျိုးလှိုင်

လက်မှတ် [Signature] နေ့စွဲ ၁၃-၀၂-၂၀၁၇



၉။ ပုံစံ ၈-၂။ စီမံကိန်းစက်ဝန်းအချိန်ဇယား

ပုံစံ - ၈ - ၂ - စီမံကိန်းစက်ဝန်းအချိန်ဇယား (PC 2)

လမ်းညွှန်ရွာ၊ သက်ဆိုင်ရာလူထုစုစည်းရုံးရေးအဖွဲ့/လက်ထောက်နည်းပညာအဖွဲ့များမှ စီမံကိန်းစက်ဝန်းအဆင့်တစ်ခုစီဖြန့်ဝေပေးပြီး ကျေးရွာနှင့် ကျေးရွာအုပ်စုအတွက် ဤပုံစံကို ဖြည့်သွင်းရမည်။

စည်းရုံးရေးအဖွဲ့/ဝန်ထမ်း အမည် . ဒီး . နေ့စဉ် ဇယား

နေ့စွဲ ၁၃.၁၂.၂၀၁၇ စက်ဝန်း(၁) စက်ဝန်း(၂) စက်ဝန်း(၃) စက်ဝန်း(၄) စက်ဝန်း(၅)

ပြည်နယ်/တိုင်း မန္တလေးတိုင်း၊ ပြို့နယ် ဖျော်ဘွယ်မြို့၊ ကျေးရွာအုပ်စု ဝေပေါက်အုပ်စု၊ ကျေးရွာ ဝေပေါက်အုပ်စု

စီမံကိန်းစတင်ရွက်ဖွဲ့အဆင့်များ	နေ့စွဲ		အစည်းအဝေးတွင်တက်ရောက်သူအရေအတွက်			
	စတင်သည့် နေ့	ပြီးဆုံးသည့်နေ့	အချိုးသား အရေအတွက်	အချိုးသမီး အရေအတွက်	အိမ်ထောင်စု အရေအတွက်	လူမျိုးစုတက်ရောက်သူ အရေအတွက် နှင့် လူမျိုးစုအမည်
၁။ ကျေးရွာစီမံကိန်း မိတ်ဆက်အစည်းအဝေး	၁၃.၁၂.၂၀၁၇	၁၃.၁၂.၂၀၁၇	၂၀	၃၃	၅၃	၅၃ မ.ဖ.မ.
၂။ ကျေးရွာစွဲ ဖြန့်ဝေ စီမံချက်ရေးဆွဲခြင်း အစည်းအဝေး	၁၄.၁၂.၂၀၁၇	၁၄.၁၂.၂၀၁၇	၂၂	၂၈	၅၀	၅၀ မ.ဖ.မ.
၃။ ကျေးရွာအုပ်စု လုပ်ငန်းဆုံးဖြတ်ချက်ချသည့် အစည်းအဝေး	၁၇.၁၂.၂၀၁၇	၁၇.၁၂.၂၀၁၇	၀၆	၆	၂၂	၂၂ မ.ဖ.မ.
၄။ ပြို့နယ်အဆင့် စီမံကိန်းရေးဆွဲရေး နှင့် အကောင်အထည်ဖော်ရေးကော်မတီ၏ စီမံကိန်း သုံးသပ်မှု အစည်းအဝေး			မရှိ	မရှိ	မရှိ	မရှိ
၅။ ပြို့နယ် စီမံကိန်းရေးဆွဲရေး နှင့် အကောင်အထည်ဖော်ရေး ကော်မတီ၏ဆုံးဖြတ်ချက်ကို ရွာသို့ အသိပေး အကြောင်းကြားသည့် အစည်းအဝေး						
၆။ စီမံကိန်းလုပ်ငန်းခွဲစီမံချက်ရေးဆွဲခြင်း အစည်းအဝေး						
၆.၁။ စီမံကိန်းလုပ်ငန်း အကောင်အထည်ဖော် ရေးအစီအစဉ် ရေးဆွဲခြင်း						



၁၀။ ပုံစံ ၈-၃။ ကျေးရွာဖွံ့ဖြိုးရေး ဦးစားပေးအစီအစဉ်

ပုံစံ - ၈ - ၃ ကျေးရွာဖွံ့ဖြိုးရေး ဦးစားပေးအစီအစဉ် (Form PC 3)

လမ်းညွှန်ချက် အဆင့်(၃) ကျေးရွာမှိုင်းရက်အစည်းအဝေး ပြီးဆုံးသောအခါ ကျေးရွာစီမံကိန်း အထောက်အကူပြု ကော်မတီသည် လူထုစည်းရုံးရေးမှူးအကူအညီဖြင့် ဤပုံစံကိုပြည့်စုံအောင် ဖြည့်သွင်းရမည်။

လူထုစည်းရုံးရေးမှူး/ဝန်ထမ်း အမည် ဦး ဇေယျာ ပိုင်

နေ့စွဲ ၁၄.၁၂.၂၀၁၇ .

စက်ဝန်းအား အမှတ်ခြစ်ပါ (✓) □ စက်ဝန်း(၁)
 ✓ စက်ဝန်း(၂) □ စက်ဝန်း(၃) □ စက်ဝန်း(၄)

ပြည်နယ်/တိုင်း မန္တလေး၊ မြို့နယ် ပျော်ဘွယ်၊ ကျေးရွာအုပ်စု ငွေ့ဟ်ရိုး၊ ကျေးရွာ ငွေ့ဟ်ရိုး

က။ အခက်အခဲအတားအဆီးများအားဆွေးနွေးခြင်း - ယခုလက်ရှိအခြေအနေတွင် ဤကျေးရွာဖွံ့ဖြိုးတိုးတက်ရေးအတွက် အဓိက အခက်အခဲအတားအဆီးများသည် မည်သည့်များဖြစ်ပါသနည်း။ (အမျိုးသား/သမီး အနည်းဆုံးအခက်အခဲ ၅ ခုစီဖော်ပြပါ)

အမျိုးသား အဖွဲ့မှ တင်ပြသောအခက်အခဲအတားအဆီးများ		အမျိုးသမီး အဖွဲ့မှတင်ပြသောအခက်အခဲအတားအဆီးများ	
၁	အရင်းအမြစ်များပြည့်စုံမှုတွင် နေရာအခက်အခဲ ဖြစ်ခြင်း	၁	အရင်းအမြစ်များပြည့်စုံမှုတွင် နေရာမရှိခြင်း
၂	ဧရိယာ မရှိသောကြောင့် ဧရိယာမရရှိရန် အခက်အခဲ ဖြစ်ခြင်း	၂	ဧရိယာ မရှိသောကြောင့် ဧရိယာမရရှိရန် အခက်အခဲ ဖြစ်ခြင်း
၃	လမ်း၊ ဘေး၊ ခြောက်၊ များ၊ မကောင်းသော ခြောက်၊ လမ်း၊ များ၊ ပျက်စီးခြင်း	၃	လမ်း၊ ဘေး၊ ခြောက်၊ များ၊ မကောင်းသော ခြောက်၊ လမ်း၊ များ၊ ပျက်စီးခြင်း
၄	ရွာနဲ့ ဆက်သွယ်ရေး မရှိသည့်တွင် ဖွဲ့စည်းမှု ကွင်းလားရခက်ခဲ ဖြစ်ခြင်း	၄	လမ်း၊ များ၊ မရှိသည့်တွင် ဖွဲ့စည်းမှု ကွင်းလားရခက်ခဲ ဖြစ်ခြင်း
၅	အေး၊ ပေး၊ ခန့်၊ မရှိသည့် ကျေး၊ မာ၊ ရေး၊ နေ၊ ရှောင်၊ မှု၊ နှောင့်၊ နှောင့် ဖြစ်ခြင်း	၅	ကျေး၊ မာ၊ ရေး၊ နေ၊ ရှောင်၊ မှု၊ နှောင့်၊ နှောင့် ကျေး၊ မာ၊ ရေး၊ နေ၊ ရှောင်၊ မှု၊ နှောင့်၊ နှောင့် ဖြစ်ခြင်း
၆	ရွာပတ်ဝန်းကျင် မရှိသည့် ကျေး၊ မာ၊ ရေး၊ နေ၊ ရှောင်၊ မှု၊ နှောင့်၊ နှောင့် ဖြစ်ခြင်း	၆	အေး၊ ပေး၊ ခန့်၊ မရှိသော ကျေး၊ မာ၊ ရေး၊ နေ၊ ရှောင်၊ မှု၊ နှောင့်၊ နှောင့် ဖြစ်ခြင်း
၇		၇	ရွာပတ်ဝန်းကျင် မရှိသည့် ကျေး၊ မာ၊ ရေး၊ နေ၊ ရှောင်၊ မှု၊ နှောင့်၊ နှောင့် ဖြစ်ခြင်း



ခ။ မျှော်မှန်းခြင်း - နောင်လာမည့် (၅) နှစ် အတွင်း ကျေးရွာဖွံ့ဖြိုးရေး မျှော်မှန်းလျာထားချက်များအား တင်ပြပါ။

အမျိုးသားအဖွဲ့မှ တင်ပြသောမျှော်မှန်းချက်များ	အမျိုးသမီးအဖွဲ့မှ တင်ပြသောမျှော်မှန်းချက်များ
၁ အစဉ်းအစားများ ပြုလုပ်ရန် အကွက် နေရာအာရပ် ပြင်စေရန်	၁ ကျေးရွာအစဉ်းအစား နှင့် သာယာရေး၊ နာရေးများ ပြုလုပ်ရာတွင် နေရာအာရပ် ပြင်စေရန်
၂ ရေစင်တည်ဆောက်ရန် ဝေဖျက်မှု အာရပ်ပြင်စေရန်	၂ သောက်ဆုံး ရေ ဂရုတကန် နှင့် ရေခဲရေ
၃ ဂမ္ဘာတေးကြောင်းများ ကောင်းစွာ ရှိရန် ဖြစ်စေရန်	၃ ဂမ္ဘာတေးကြောင်းများ ကောင်းစွာ ရှိရန်၊ ဝေဖျက်မှု အာရပ်ပြင်စေရန်
၄ ရွာချင်းဆက်သွယ်ရေးများ ကောင်းစွာ ရှိစေရန်	၄ ဂမ္ဘာတေးကြောင်းများ ကောင်းစွာ ရှိရန်၊ ဝေဖျက်မှု အာရပ်ပြင်စေရန်
၅ စားပေးခန်းများ တွင် ရှိရန် ကျန်ရှိစေရန်	၅ စားပေးခန်းများ တွင် ရှိရန်၊ ဝေဖျက်မှု အာရပ်ပြင်စေရန်
၆ လျှပ်စစ်မီးရောင် ရရှိရန် အသေးစား လုပ်ငန်းများ လုပ်ဆောင်နိုင်ရန် စီစဉ်စေရန်	၆ စာသင်ကျောင်း နှင့် ဆရာဝန်များ ရရှိရန်၊ ဝေဖျက်မှု အာရပ်ပြင်စေရန်
၇	၇ လျှပ်စစ်မီးရောင် ရရှိရန်၊ သာယာရေး နှင့် ဝေဖျက်မှု အာရပ်ပြင်စေရန်

ဂ။ လူထုစိမ့်ကိန်း၏ လာမည့် (၈) နှစ်အတွက် အကျိုးစိင်သော ဦးစားပေး ဖွံ့ဖြိုးတိုးတက်မှု လုပ်ငန်း အစီအစဉ်များအားဖော်ပြပါ။

အဆင့်	ကျေးရွာအတွက် ဦးစားပေး ဖွံ့ဖြိုးတိုးတက်မှု လုပ်ငန်းစဉ်များ	အဆိုပြုသူ (အမျိုးသားများ/ အမျိုးသမီးများ/ အမျိုးသား + အမျိုးသမီး)	ခန့်မှန်းကုန်ကျ စရိတ်	အကျိုးစိင်စွမ်းရည် သို့မဟုတ် အကျိုးစိင်မှု အရေအတွက်
၁	ကျေးရွာအစဉ်းအစား ခန်းမ	အမျိုးသား + အမျိုးသမီး		၃၀၀ ဦး
၂	ရေစင်၊ ရေပိုက်ပေးစနစ် နှင့်	အမျိုးသား + အမျိုးသမီး		၃၀၀ ဦး
၃	အုတ်စီ ရေ နှင့်	အမျိုးသား + အမျိုးသမီး		၃၀၀ ဦး
၄	စားပေးခန်း တည်ဆောက်ခြင်း	အမျိုးသား + အမျိုးသမီး		၃၀၀ ဦး
၅	ရွာချင်း ဆက်သွယ်ရေး	အမျိုးသား + အမျိုးသမီး		၃၀၀ ဦး
၆	စာသင်ကျောင်း နှင့် ဆရာဝန်	အမျိုးသမီး		
၇	လျှပ်စစ်မီးရောင် ရရှိရန်	အမျိုးသား + အမျိုးသမီး		



ဃ။ လူထုစီမံကိန်း၏ လာမည့် (၄) နှစ်အတွက် အကျိုးမဝင်သော ဦးစားပေး ဖွံ့ဖြိုးတိုးတက်မှု လုပ်ငန်း အစီအစဉ်များအားဖော်ပြပါ။

အဆင့်	ကျေးရွာအတွက် ဦးစားပေး ဖွံ့ဖြိုး တိုးတက်မှု လုပ်ငန်းစဉ်များ	အဆိုပြုသူ (အမျိုးသားများ/ အမျိုးသမီးများ/အမျိုးသား+ အမျိုးသမီး)	အခန်းကဏ္ဍ
၁			
၂			
၃			
၄			
၅			
၆			

ခေါင်းဆောင်၊ ကျေးရွာစီမံကိန်းအထောက်အကူပြုကော်မီတီမှ အတည်ပြုသည်။

အမည် ဦးကျော်စန်း လက်မှတ် [Signature] နေ့စွဲ ၁၄.၀၁.၂၀၁၇



၁၁။ ပုံစံ ၈-၄။ ကျေးရွာဖွံ့ဖြိုးရေးစီမံကိန်းလုပ်ငန်းခွဲရွေးချယ်ခြင်းပုံစံ

ပုံစံ - ၈ - ၄ ကျေးရွာအုပ်စုစီမံကိန်းလုပ်ငန်းခွဲရွေးချယ်ခြင်းပုံစံ (Form PC 4)

လက်ညွှန်ချက်၊ စီမံကိန်းလုပ်ငန်းခွဲရွေးချယ်မှုအစည်းအဝေးပြီးနောက်တွင် ကျေးရွာအုပ်စုမှ CF/TFဝိုင်း၏ အကူအညီရယူ၍ ကျေးရွာစီထောက်ကော်မတီမှ လက်မှတ်ရေးထိုးပြီး အဆိုပါပုံစံအား ပြည်ပုံအောင်မြင်သွင်းရမည်။ ဤပုံစံအား ပြည်ပုံစံအား ပြည်ပုံစံပြုပြင်ပြီးပါက ကျေးရွာအုပ်စုဖွံ့ဖြိုးတိုးတက်ရေးစီမံချက်တွင် TPIC သို့ ပေးပို့ရန်အတွက် နောက်ဆက်တွဲအဖြစ် ထားရှိရမည်။ CF မှ ကျေးရွာတစ်ရွာချင်းစီ၏ စီမံကိန်းလုပ်ငန်းခွဲဆိုင်ရာ အချက်အလက်များကို MIS သို့ ထည့်သွင်းရမည်။ (ယခုနစ်စီမံကိန်းလုပ်ငန်းခွဲ မလုပ်ကိုင်သော ကျေးရွာများ မပါဝင်ပါ။)

ကျေးရွာစည်းရုံးရေးဖွဲ့စည်းမှုအမည် - ဦး ရေမျိုး ပိုင်

နေ့စွဲ - ၁၉ - ၀၂ - ၁၇

ပြည်နယ်/တိုင်း - မန္တလေး - မြို့နယ် - ဧရာဝတီ

စက်ဝန်းအားအမှတ်ဖြစ်ပေးပါ။ (✓) စက်ဝန်း(၁)၊ စက်ဝန်း(၂)၊ စက်ဝန်း(၃)၊ စက်ဝန်း(၄)၊ စက်ဝန်း(၅)

ကျေးရွာအုပ်စု - ရွေး - ၁၆၅ - လေး - ၅၈ -

ကျေးရွာအမည်	ဆောင်ရွက်မည့် လုပ်ငန်းများ	အတိုင်းအတာ	စနစ်/အမျိုးအစားနှင့် ရှိသူများ	အဆိုပြုတင်ပြသူ	စနစ်/အမျိုးအစား		စုစုပေါင်း
					စီမံကိန်းမှ ထည့်သွင်းမှု	ကျေးရွာမှ ထည့်သွင်းမှု	
ကန်သာ	ရေတံခွန် / ၄၀၀ နေရာ / ရေပိုက် ၉' x ၉' x ၅' ၁၂၅၀၀ နေရာ		၂ ဖြေ	<input type="checkbox"/> ကျား <input type="checkbox"/> မ <input checked="" type="checkbox"/> ကျား + မ	၁၁၀၁၁၀၀		၁၁၀၁၁၀၀
ကောင်မြင်သာ	ရွာတွင်းလမ်း ၁၅၀၀' x ၁၅' x ၁၀' ဝင်းခြင်း + ရေပိုက် ၉' x ၉' x ၅' ၂၅၀၀၀ နေရာ		၂၁၀	<input type="checkbox"/> ကျား <input type="checkbox"/> မ <input checked="" type="checkbox"/> ကျား + မ	၁၀၅၀၀၂၀၀		၁၀၅၀၀၂၀၀

ရာထူး ကျေးရွာအုပ်စု စီ/ထောက်ကော်မတီ ဥက္ကဋ္ဌ အမည် ဦးမြတ်စိန်

လက်မှတ် ရက်စွဲ ၁၇ . ၀၂ . ၁၇



၁၂။ အစည်းအဝေး မှတ်တမ်းများ



ကျေးရွာအစည်းအဝေးမှတ်တမ်း

အစည်းအဝေးပြုလုပ်သည့်နေရာ ။ ။ စမ္ဘာ့
 ကျေးရွာ ။ ။ ကွေးပေါင်း ကျေးရွာ
 ကျေးရွာအုပ်စု ။ ။ ကွေးပေါင်းအုပ်စု
 အချိန် ။ ။ ၁:၃၀ နာရီ
 အစည်းအဝေးအမည် ။ ။ ဒုတိယအကြိမ်အစည်းအဝေး

တက်ရောက်သူဦးရေ ကျား (၂၂)၊ မ (၂၈) စုစုပေါင်း (၅၀)

အစည်းအဝေးတွင်ဆွေးနွေးသည့်အကြောင်းအရာ။

- ၁။ ကျေးရွာစီမံခန့်ခွဲမှုအဖွဲ့၏ တာဝန် ဝေလွှာများများစွာ ပြုလုပ်ခြင်း။
- ၂။ ကျေးရွာစီမံခန့်ခွဲမှုအဖွဲ့တာဝန်များကို တာဝန်ယူဆောင်ရွက်ပေးခြင်း။
- ၃။ လုပ်ငန်းခွဲများနှင့်ပတ်သက်၍ ဆွေးနွေးခြင်း။
- ၄။ ဤစာပေးလုပ်ငန်းများတာဝန်ပေးရွေးချယ်ခြင်း။
- ၅။ ကျေးရွာစီမံခန့်ခွဲမှုအဖွဲ့ အဖွဲ့ဝင်များ၏ ကျွမ်းကျင်စွမ်းရည်ကို မြှင့်တင်ပေးခြင်း။
- ၆။ သဘောလျောက်ဖွဲ့စည်းပေးခြင်း။
- ၇။
- ၈။
- ၉။
- ၁၀။



ဆုံးဖြတ်ချက်များ

၁။ ကျေးဇူးတစ်ခန်းစွဲမှအစွဲမှ ဦးစော်မေ (လယ်ယာရေး)၊ ဒေါ်နီလာမေ (လယ်ယာရေး)
..... ဦးဝိန်းမေ (၅)၊ ဒေါ်သီတာဝေး (၁)၊ ဒေါ်ခင်မာမာ (လည်ပတ်ဆိန်ဆိန်) (၅)

၂။ အစား ဒေါ်ခင်စန်းဖြူ ဦးစော်မေ (လယ်ယာရေး)၊ ဒေါ်နီလာမေ (လယ်ယာရေး)
..... ဆုံးဖြတ်ခဲ့ပါသည်။

၃။ ဒုတိယဗဟိုကော်မတီအတွက် ကျေးဇူးစွဲစွဲ
..... ကော်မတီဝင်များအတွက် ရေစေ့၊ ရေပိုက်ဆွယ်စက်၊ နှစ်စဉ်

၄။ စတုတ္ထဗဟိုကော်မတီအတွက် တွင်ရှိနေသော လူပုဂ္ဂိုလ်
..... ဖွဲ့စည်းရန် ကျေးဇူးစွဲစွဲ ဆုံးဖြတ်ခဲ့ပါသည်။

၅။
.....

မှတ်တမ်းတင်သူ 
အမည် ဦးနေမျိုးဦး
ရာထူး ညွှန်ကြားရေးမှူး
ရက်စွဲ ၁၄.၀၂.၂၀၁၇

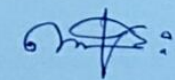
အတည်ပြုသူ 
အမည် - ဦးကျော်ဝင်း
ရာထူး - ဒီဇင်္ဂျယ်
ရက်စွဲ - ၁၄.၀၂.၂၀၁၇



၁၃။ ကဏ္ဍအလိုက် အခက်အခဲမှတ်တမ်း

အုပ်စု - တွဲပင်ရိုး - - - | ကျေးရွာ - တွဲပင်ရိုး - - -

နောက်ဆက်တွဲ(၄) ခြားနားသောအပိုင်းများအတွက် ဦးစားပေးပုံ ဖြိုးရေးလုပ်ငန်းစဉ် အနှစ်ချုပ်

မူရင်းသည်အား VPS ဇွတ်ထားရှိရပါမည်၊ အခြားဌာနများနှင့် ညှိနှိုင်းရန်အတွက် မိတ္တူအား TPIC သို့ပို့ရပါမည်၊ MIS data အနေဖြင့် သွင်းရန် မလိုအပ်ပါ။

	အဆင့်	လုပ်ငန်း	မည်သူဦးစားပေးလဲ	ကျေးရွာမှတာဝန်ခံသူ (သို့) အဖွဲ့ဝင်	ပြင်ပမှမည်သူ ထောက်ပံ့ မလဲ
အခြေခံအဆောက်အအုံ	၁	ရွာဝင်တံတား နှင့် ရွာတွင်းလမ်း	<input checked="" type="checkbox"/> မ <input checked="" type="checkbox"/> ကျား	ကျေးရွာစီ/ထောက်ပံ့ရေးဌာန	C ၅၅
	၂	လျှပ်စစ်ဖွဲ့စည်းရေး တန်းခြံ	<input checked="" type="checkbox"/> မ <input checked="" type="checkbox"/> ကျား	"	
	၃	ရေဆီတည်၍ ရေပိုက်အဖွဲ့ထား	<input checked="" type="checkbox"/> မ <input checked="" type="checkbox"/> ကျား	"	
	၄	ရွာဆင်းဆက်လမ်း ပြုပြင်ခြင်း	<input type="checkbox"/> မ <input checked="" type="checkbox"/> ကျား	"	
	၅		<input type="checkbox"/> မ <input type="checkbox"/> ကျား		
အသက်မွေးဝမ်းကျောင်း/ စိတ်ပါဝင်ရေး	၁		<input type="checkbox"/> မ <input type="checkbox"/> ကျား		
	၂		<input type="checkbox"/> မ <input type="checkbox"/> ကျား		
	၃		<input type="checkbox"/> မ <input type="checkbox"/> ကျား		
	၄		<input type="checkbox"/> မ <input type="checkbox"/> ကျား		
	၅		<input type="checkbox"/> မ <input type="checkbox"/> ကျား		
ကျန်းမာရေးနှင့် အာဟာရ	၁	ဆေးလ်ခန်းဆောက်လုပ်ခြင်း	<input checked="" type="checkbox"/> မ <input checked="" type="checkbox"/> ကျား	ကျေးရွာစီ/ထောက်ပံ့ရေးဌာန	C ၅၅
	၂		<input type="checkbox"/> မ <input type="checkbox"/> ကျား		
	၃		<input type="checkbox"/> မ <input type="checkbox"/> ကျား		
	၄		<input type="checkbox"/> မ <input type="checkbox"/> ကျား		
	၅		<input type="checkbox"/> မ <input type="checkbox"/> ကျား		
ပညာရေး	၁	ကျောင်းခြံဆည်ခြံ	<input checked="" type="checkbox"/> မ <input type="checkbox"/> ကျား	ကျေးရွာစီ/ထောက်ပံ့ရေးဌာန	C ၅၅
	၂		<input type="checkbox"/> မ <input type="checkbox"/> ကျား		
	၃		<input type="checkbox"/> မ <input type="checkbox"/> ကျား		