

ပြည်ထောင်စုသမ္မတ မြန်မာနိုင်ငံတော် အစိုးရ
စိုက်ပျိုးရေး၊ မွေးမြူရေးနှင့် ဆည်မြောင်းဝန်ကြီးဌာန
ကျေးလက်ဒေသဖွံ့ဖြိုးတိုးတက်ရေး ဦးစီးဌာန
ပျော်ဘွယ်မြို့နယ်



လူထုဗဟိုပြုစီမံကိန်း
National Community Driven Development Project
(NCDDP)



ကျေးရွာဖွံ့ဖြိုးရေးအစီအစဉ်
Village Development Plan (VDP)
ငွေပင်ရိုးကျေးရွာ၊ ငွေပင်ရိုးကျေးရွာအုပ်စု



မာတိကာ

- ၁။ မြို့နယ်မြေပုံ
- ၂။ ကျေးရွာမြေပုံ(တည်နေရာ)
- ၃။ အုပ်စုတွင်ပါဝင်သောကျေးရွာများစာရင်း
- ၄။ ကျေးရွာအခြေခံအချက်အလက်များ (ကျေးရွာသမိုင်းကြောင်း)
- ၅။ လူထုပူးပေါင်းပါဝင်သော လူမှုဆန်းစစ်ခြင်းနှင့် အကဲဖြတ်ခြင်းလုပ်ငန်းစဉ်(PSA/PRA)အကျဉ်းချုပ်ဇယား
- ၆။ ကျေးရွာဖွံ့ဖြိုးရေးအစီအစဉ်အတွက်အသုံးပြုခဲ့သော PRA tools များနှင့်တစ်ခုချင်းစီအတွက် သုံးသပ် ချက်များ
- ၇။ ကော်မတီဝင်များရွေးချယ်ခြင်းနှင့်ကျေးရွာဖွံ့ဖြိုးရေးအစီအစဉ်ဆောင်ရွက်မှုမှတ်တမ်းခါတ်ပုံများ
- ၈။ ကျေးရွာအချက်အလက် (ပုံစံ-၁)
- ၉။ စီမံကိန်းစက်ဝန်းအချိန်ဇယား (ပုံစံ-၂)
- ၁၀။ ကျေးရွာဖွံ့ဖြိုးရေးဦးစားပေးအစီအစဉ် (ပုံစံ-၃)
- ၁၁။ ကျေးရွာအုပ်စုစီမံကိန်းလုပ်ငန်းခွဲရွေးချယ်ခြင်း (ပုံစံ-၄)
- ၁၂။ အစည်းအဝေးမှတ်တမ်းများ
- ၁၃။ ကဏ္ဍအလိုက်ဦးစားပေးဖွံ့ဖြိုးရေးလုပ်ငန်းစဉ်များ



၁။ ဖျော်ဘွယ်မြို့နယ် မြေပုံ

ဖျော်ဘွယ်မြို့နယ်အခြေပြမြေပုံ

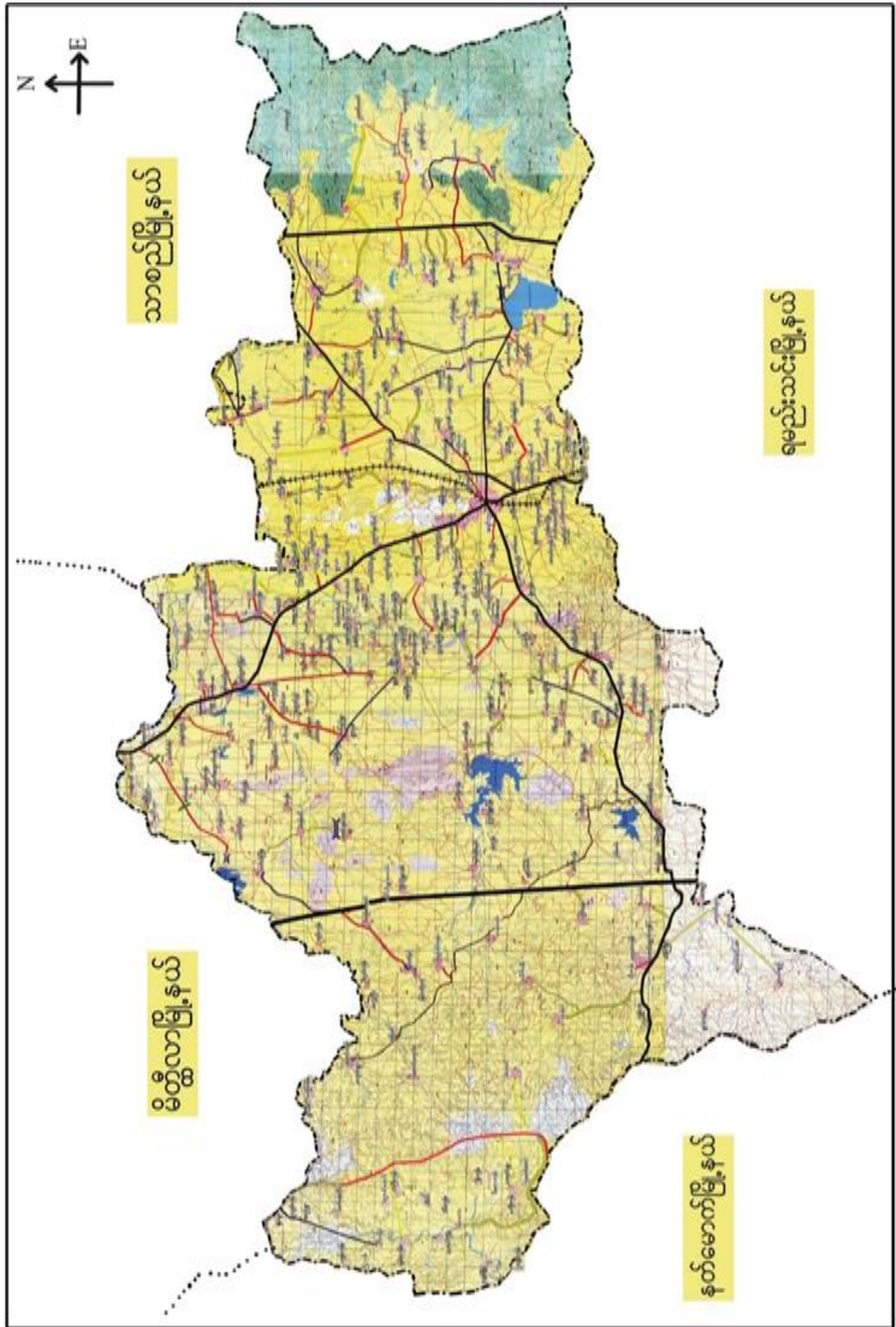



၂။ ငွေပင်ရိုးကျေးရွာအုပ်စုမြေပုံ

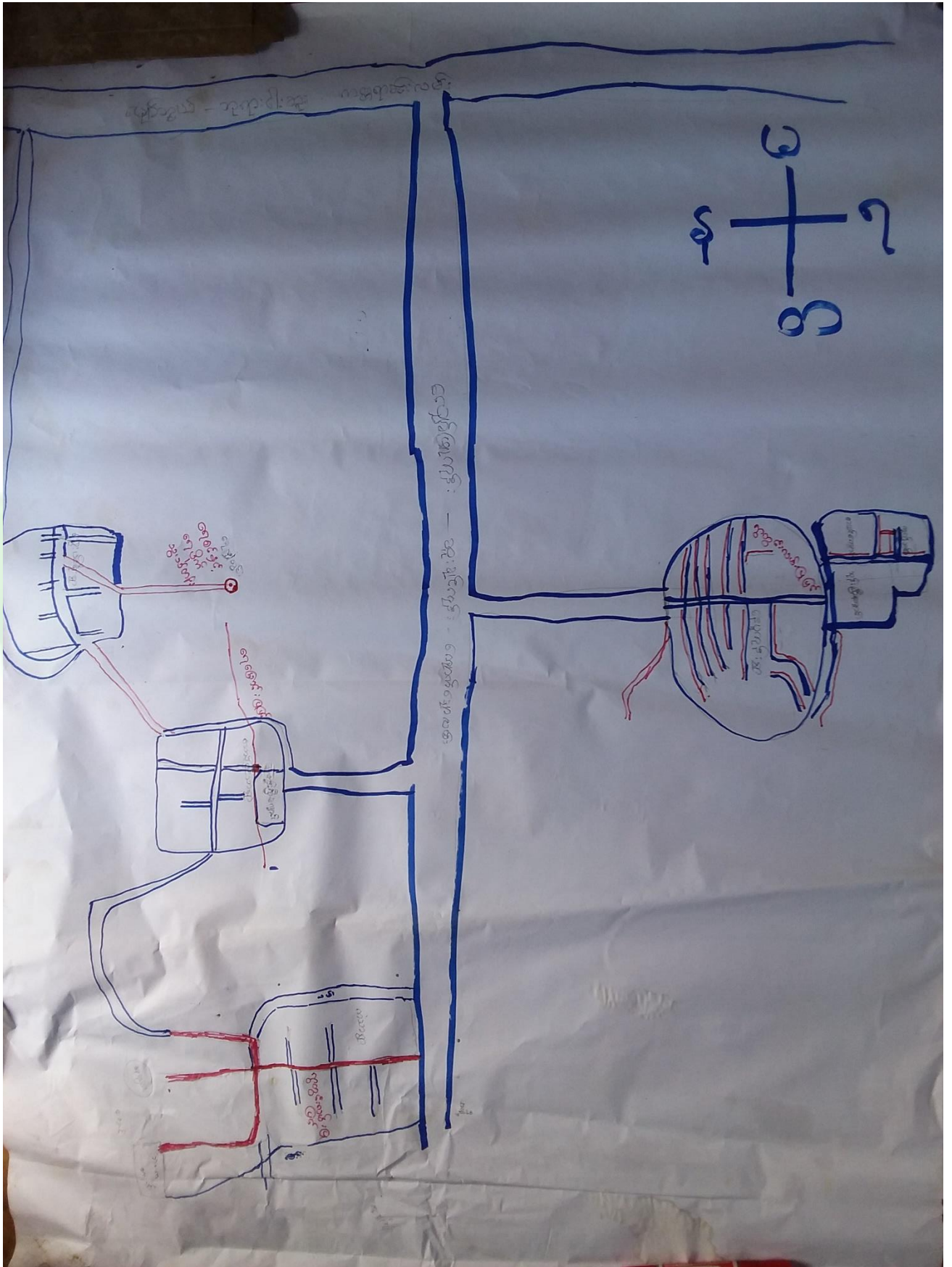



၃။ကျေးရွာအုပ်စုတွင်ပါဝင်သော ကျေးရွာများ
 ၁။ကန်သာ ၂။ငွေပင်ရိုး ၃။အောင်ပင်လယ် ၄။နေပူကုန်း
 ၄။ ကျေးရွာ၏အခြေခံအချက်အလက်များ
 ကျေးရွာသမိုင်းအကျဉ်း

ငွေပင်ရိုးကျေးရွာသမိုင်း
 မန္တလေးတိုင်းဒေသကြီး၊ ဖျာဘွယ်မြို့နယ်၊ ငွေပင်ရိုးအုပ်စု၊
 ငွေပင်ရိုးကျေးရွာသည် ဖျာဘွယ်မြို့၏ အရှေ့မြောက်ဘက် (၉) မိုင်
 ခန့် အကွာတွင် တည်ရှိပါသည်။ တစ်ရွာလုံး မုဒ္ဒကာသားများဖြစ်ကြ
 သည်။ နိမ့်ခြေ (၆၂) နိမ့်ရှိပြီး၊ လူဦးရေ (၆၂) ဦးရေ နေ
 ထိုင်ချက် ရှိကြသည်။ စိုက်ပျိုးရေးကို အဓိကထားယုပ်ကိုင်ကြ
 သည်။



- ထိခိုက်လွယ်သော အုပ်စုများ လူဦးရေ (သက်ကြီး၊ မြေယာမဲ့၊ မသန်စွမ်းအုပ်စုများ)

သက်ကြီး	မြေယာမဲ့	မသန်စွမ်း
ကျား (၁၀)၊မ (၅)	ကျား (၁၀)၊မ (၅)	ကျား (၂)၊မ (၁)

- ကျေးရွာတွင်းရရှိနိုင်သော ဝန်ဆောင်မှုများ (ကျန်းမာရေးဆေးခန်း၊ စာသင်ကျောင်း)

ဆေးရုံ/ဆေးခန်း	စာသင်ကျောင်း	စာကြည့်တိုက်	မူကြိုကျောင်း	ဈေး
မရှိ	မရှိ	မရှိ	မရှိ	မရှိ

- ရွာသူရွာသားများ၏ အဓိကစီးပွားရေးလုပ်ငန်း (စိုက်ပျိုးမွေးမြူရေး၊ အခြားသီးနှံများ)

မွေးမြူရေး		စိုက်ပျိုးရေး		အခြား
နွား၊ဆိတ်	ဝက်	စပါး၊ငရုတ်	ပဲအမျိုးမျိုး	-

- အဓိကရရှိနိုင်သော အရင်းအမြစ်များ

ကျောက်	သဲ	ကျောက်ဆွေး	လှင်းမြေ	အခြား
မရှိ	မရှိ	မရှိ	မရှိ	မရှိ

- ကျေးရွာနှင့်သက်ဆိုင်သော အခြားအရင်းအမြစ်များ

သောက်သုံးရေရရှိနိုင်မှု	မြေလွတ် မြေရိုင်း	ဆည်ရေသောက်ဖို့ရိယာ	အခြား
ရှိ	မရှိ	ရှိ	-



၅။ လူထုပူးပေါင်းပါဝင်သော လူမှုဆန်းစစ်ခြင်းနှင့် အကဲဖြတ်ခြင်းလုပ်ငန်းစဉ် (PSA / PRA) အကျဉ်းချုပ်ဇယား

စဉ်	ကရိယာများ (PRA Tools)	ရက် စွဲ	ဦးတည်အုပ်စုနှင့် ရည်ရွယ်ချက်များ	တက်ရောက်သူ			အဓိက ဆွေးနွေးချက်များ
				ကျား	မ	ပေါင်း	
၁	ကျေးရွာလူမှုရေး၊ အရင်းအမြစ်ပြမြေပုံ (Social Map/ Resource Map)	၆.၂.၂၀၁၇	ရပ်မိရပ်ဖ၊ ကော်မတီဝင်များ၊ ကျေးရွာလူထုများ မြေပုံအားအသုံးပြု၍ ၎င်းတို့၏ အဓိကပြဿနာများ၊ အရင်းအမြစ်များနှင့် အခြေခံအဆောက် အအုံများ၊	၂၀	၁၀	၃၀	ကျေးရွာလူထု၏ ထင်ရှားသောမြေနေရာ၊အခြေခံ အဆောက်အအုံများ၊တိုင်းရင်းသ ားနှင့် ဘာသာရေး အဖွဲ့အစည်းများ၊မသန်စွမ်းသူရှိ သည့်အိမ်ထောင်စုများ၊အမျိုးသ မီးဦးဆောင်သည့်အိမ်ထောင်စုမျ ား၊လူမှုရေးဆိုင်ရာအချက်အလ က်များ။ ပြဿနာများနှင့် ဖြစ်နိုင်ခြေရှိသောအဆောက်အအုံ းသစ်များ
၂	ဥစ္စာနေကြွယ်ဝမှုအ ဆင့်သတ်မှတ်ခြင်း (Wealth Ranking)	၆.၂.၂၀၁၇	ကျေးရွာအတွင်း စီးပွားရေးအခြေအနေ နက္ခတ်များသောအုပ် စုများကိုစိစစ်ရန် ချမ်းသာ၊ အလယ်အ လတ်၊နွမ်းပါး၊ အလွန်နွမ်းပါးအုပ်စ များ	၁၅	၂၀	၃၅	ကျေးရွာအတွင်းရှိ အိမ်ထောင်စုများအား လူမှုစီးပွားအခြေအနေအလိုက် အုပ်စုများသတ်မှတ်ပေးခြင်း
၃	ကျေးမရေးရာကဏ္ဍ # ၁ ပိုင်ဆိုင်မှုနှင့်ခွဲခြမ်းစိ တ်ဖြာမှု	၆.၂.၂၀၁၇	အမျိုးသားနှင့်အမျိုး သမီးများ(အရင်းအ မြစ်ပိုင်ဆိုင်အသုံးချ မှု)	၂၀	၁၀	၃၀	အမျိုးသားနှင့်အမျိုးသမီးများ(အ ရင်းအမြစ်ပိုင်ဆိုင်အသုံးချမှု၊ ထိန်းချုပ်မှုအားခွဲခြမ်းစိတ်ဖြာခြင်း)။
၄	ရာသီခွင်ပြပြက္ခဒိန် (Seasonal Calendar)	၆.၂.၂၀၁၇	ကော်မတီဝင်၊ အမျိုးသမီး၊ အမျိုးသားများ	၁၅	၁၅	၃၀	ကျေးရွာတွင် တစ်နှစ်ပတ်လုံးကွဲပြားခြားနားသော အချိန်အလိုက် ဖြစ်ပျက်ဆောင်ရွက်ခဲ့သည့်ရာသီ ဥတု၊ စိုက်ပျိုးသီးနှံများ၊ လယ်ယာလုပ်ငန်းများ၊ နေ့စားလုပ်ငန်းများ၊ မွေးမြူရေးလုပ်ငန်းများ၊ ဝမ်းစာဖူလုံမှု နှင့် ပွဲတော်များ



၅	ကျားမရေးရာ# ၂ ပင့်ကူအိမ် ကွန်ယက် (Spider Web)	၆.၂.၂၀၁၇	အမျိုးသားများ နှင့် အမျိုးသမီးများ	၁၀	၁၆	၂၆	ကျေးရွာအတွင်းရှိ အမျိုးသမီး များ၏ အခြေအနေကိုသိရှိစေရန် တန်းတူအခွင့်အရေး ရရှိမှု နှင့် မရရှိသည့် အကြောင်းအရင်း၊ ပညာရေးအတွက်ဆုံးဖြတ်ချက်ချ ခြင်း၊ အိမ်မှုကိစ္စဆောင်ရွက်မှု
၆	အဖွဲ့အစည်းချိတ် ဆက်ပုံ - ဗင်းပုံစံ(Venn Diagram)	၆.၂.၂၀၁၇	ကျေးရွာအုပ် ချုပ်ရေးအဖွဲ့၊ ကျေးရွာ စီ/ ထောက်အဖွဲ့	၁၂	၂၀	၃၂	ကျေးရွာတွင်းရှိ အဓိကအုပ်စုများ၊အဖွဲ့အစည်းများ တည်ရှိနေမှုကိုသိရှိရန်၊ ၎င်းအဖွဲ့ အစည်းများအုပ်စုများ ဆက်စပ်နေမှုပူးပေါင်းဆောင်ရွ က်မှုအားသိရှိနိုင်ရန်၊
၇	ကျေးရွာ၏ မျှော်မှန်းချက် (၄)နှစ်စာ ကျေးရွာဖွံ့ဖြိုးရေးအ စီအစဉ်	၆.၂.၂၀၁၇	အမျိုးသားအုပ်စု၊အ မျိုးသမီးအုပ်စု၊လူင ယ်အုပ်စု၊ ရပ်မိရပ်ဖအုပ်စု	၃၀	၂၀	၅၀	ကျေးရွာသားများ၏ မဲပေးရွေးချယ်ထားသည့် ဖွံ့ဖြိုးတိုးတက်ရေးလုပ်ငန်းစဉ်များ အား ဦးစားပေးအလိုက်သတ်မှတ်ချက်



ကျေးရွာမြေပုံသုံးသပ်ချက်။

ပူပူကျေး အခြေပြင်နှင့် သယံဇာတအရင်းအမြစ်မြေပုံ

ကျေးလွှာ - ငွေ့ပင်ရှိ

မြို့နယ် - မြောက်ဥဒယ

ကျေးလွှာအုပ်စု - ငွေ့ပင်ရှိ

၇၇၈၅ - ၆.၂.၂၀၁၇

ဆွေးနွေးဖြေရှင်းဆန်းစစ်ခြင်း

၇၇

- စိုက်ပျိုးရေးကို အဓိကလုပ်ကိုင်ပြီး အသက်မွေးကြသည်။

- ကျေးလွှာ တစ်လွှာလုံး ဗုဒ္ဓဘာသာကို ကိုးကွယ်ကြသည်။

- သောက်သုံးရေ ကုသိမ္မာရေး သုံးစွဲခြင်း ရှိသော်လည်း ရေစင်တရားဆောက်၍ လိုအပ်သော သောက်သုံးရေ

ရရှိရန် မျှော်လင့်။

- မြို့တွင်းကလေးတွင် သီးနှံများ သယ်ယူရာတွင် အခင်းမြေစေ့ကို ကျန်ထုတ်လက်ဖြင့် ဖြေရှင်းလိုအပ်။

၇



ကျေးရွာအရင်းအမြစ် ပိုင်ဆိုင်မှုသုံးသပ်ခြင်း။

ကျေးရွာ - ၉၅ - ငါးပုခို၊ ပဲခူးတိုင်းဒေသကြီး

ကျေးရွာအုပ်စု - ၉၅ - ငါးပုခို

အရပ်: အထွေထွေအရပ်: ငါးပုခို

အမည်: ဘား	အမည်: ဘား	အမည်: ဘား	အမည်: ဘား	အမည်: ဘား	အမည်: ဘား
အမည်: ဘား	အမည်: ဘား	အမည်: ဘား	အမည်: ဘား	အမည်: ဘား	အမည်: ဘား
အမည်: ဘား	အမည်: ဘား	အမည်: ဘား	အမည်: ဘား	အမည်: ဘား	အမည်: ဘား
အမည်: ဘား	အမည်: ဘား	အမည်: ဘား	အမည်: ဘား	အမည်: ဘား	အမည်: ဘား
အမည်: ဘား	အမည်: ဘား	အမည်: ဘား	အမည်: ဘား	အမည်: ဘား	အမည်: ဘား



ပိုင်ဆိုင်မှု သုံးသပ်ခြင်း:

ကျေးဇူး - ရွေးပင်ကိုး

ပြီ.၄ပတ် - ဝှော်ဘွယ်

ကျေးဇူးစုတ်စုတ် - ရွေးပင်ကိုး

၇က်စွဲ - ၆.၂.၂၀၀၇

ဆွေးနွေးခြင်းနှင့်ဆက်စပ်ခြင်း:

- အမျိုးသားဇွားက < သုံးဘီးဆိုင်ကယ်၊ ကား၊ ဝှော်စက်၊ ဂျေလ်စက်၊ နွားစာစင်းစက် > တို့ကို အသုံးပြုပြီး၊ အမျိုးသမီးဇွားက < ထင်း၊ ဂျေ၊ အယ်ချွတ်စက် > တို့ကို အသုံးပြု ဖြစ်ပါသည်။
- < ကျွဲ၊ နွား၊ ဒါဗ်၊ ဆိုင်ကယ်၊ လယ် > တို့ကို အမျိုးသား၊ အမျိုးသမီးတို့ ပူးပေါင်း၍ အသုံးပြုပါသည်။
- အကုန်အလုံးထိန်းချုပ်မှုတွင် အမျိုးသားဇွားက < ကျွဲ၊ နွား၊ သုံးဘီးဆိုင်ကယ်၊ ဝှော်စက် တို့ကို ထိန်းချုပ်ပြီး အမျိုးသမီးဇွားက < ဂျေ၊ အယ်ချွတ်စက် > တို့ ထိန်းချုပ်သည်။
- အကုန်အလုံးထိန်းချုပ်မှုတွင် < ဒါဗ်၊ ဆိုင်ကယ်၊ လယ်၊ ထင်း၊ ကား၊ ဂျေလ်စက်၊ နွားစာစင်းစက် > တို့ကို အမျိုးသား၊ အမျိုးသမီးတို့ ပူးပေါင်း၍ ထိန်းချုပ်ထားသည်။



၅။ ကျေးရွာ၏လူမှုစီးပွားအဆင့်သတ်မှတ်ခြင်း။ (Wealth Ranking)

ညွှန်းလျက်ဖြင့် အဆင့်သတ်မှတ်ခြင်း

အမျိုးအစား	သတ်မှတ်ချက်ဥပမာ: ကိရိ: ချော:	အိမ်ထောင်စု အရေအတွက်	ရာခိုင်နှုန်း
ချမ်းသာ	နှစ်ထပ်အိမ်၊ ဆိုင်ကယ်၊ ခွား၊ လယ် ၅ ဧကအထက်၊ ကား၊ စပါးစက်၊ ပြောစက်၊ စက်ရေ ချပ်စက်	၁၀	၁၆%
အလယ် အလတ်	နှစ်ထပ်အိမ် ထရုံကား၊ ဆိုင်ကယ်၊ ခွား ၅ ဧကအထက် သုံးဘီး	၃၅	၅၂%
နှမ်းပါး	တစ်ထပ်အိမ် ထရုံကား၊ ဆိုင်ကယ်၊ ခွား၊ လယ်ယာမဲ့	၂၀	၃၂%
စုစုပေါင်း		၆၅	၁၀၀%



ဥစ္စာနေကြွယ်ဝမှုသုံးသပ်ချက်။

ဥစ္စာနေကြွယ်ဝမှုအဆင့်သတ်မှတ်ခြင်း

ကျေးဇူး-တွဲ-မတူ

မြို့နယ်-ချောက်သွယ်

ကျေးဇူးအဖွဲ့-တွဲ-ပစ်ချိမ်း

ဂျက်ဇွဲ - ၆.၂.၂၀၁၇

ဆွေးနွေး ဖြစ် နှင့် ဆန်းစစ်ခြင်း

- ကျေးဇူးတွဲနှင့် မြို့နယ်အဆင့်အခြေခံအဆင့် (၂၀) ရှိသည်ဟု သိရှိပါသည်။

- ပုံမှန်ထင်ရှားမှုရှိခြင်း၊ ရေ၊ စား၊ လုပ်ငန်း၊ များ ကိုသာ လုပ်ကိုင်နေရသောကြောင့် ဆင်းရဲ နှစ် မြို့နယ် မြို့နယ်

ဖြစ်သည်။

- ကျေးဇူးလူထုအတွက် လိုအပ်သော အခြေခံအဆောက်အအုံများ ဆောက်လုပ်ပေးခြင်းဖြင့် အဆင့်အတန်း

အဆင့်၊ အဆင့်၊ များပေါ် များလာပြီး ဆင်းရဲ နှစ် မြို့နယ် မြို့နယ် ကို ဖြည့် ချိန်စေ မည်ဖြစ်သည်။

- ဆင်းရဲ နှစ် မြို့နယ် မြို့နယ်များကိုလည်း စီမံကိန်း အကောင်အထည်ဖော်ခြင်း၊ စီမံခန့်ခွဲခြင်း၊ ဆုံးဖြတ်ချက်ချ

ခြင်းတို့တွင် ပါဝင်လုပ်ဆောင်လာရန် အဆင့်အတန်း ပေးမည်ဖြစ်သည်။



ရာသီခွင် မြေကွေ့ ဒိန်

ကျေးရွာ - ကွေးပင် ရှိ

မြို့နယ် - ဧရာဝတီ

ကျေးရွာအုပ်စု - ဧရာဝတီ

ရက်စွဲ - ၆.၂.၂၀၁၇

ဆွေးနွေးခြင်း နှင့် ဆန်းစစ်ခြင်း

- ကျေးရွာအုပ်စု အများအား မြေစိုက်ပျိုးရေးကို

အဓိကထားလုပ်ကိုင် သာလှန်။

- စိုက်ပျိုးရေးအတွက် (လှေပ်၊ ခွမ်း၊ ပြန်စိုက်ခြင်း၊ စပါး၊ ကုမ္ဘာပဲ

နေရာ၊ ဝေးကွာသော ကိုဗိုက်ပျိုး သာလှန်။

- (တန်ခူး၊ သီပေါ၊ ကျောက်၊ ကမ္ဘာပျားအတွက် ရွှေ၊ မြေအင်၊ လှေပ်သား

ရွှေ၊ ကျောက်ပျားအတွက် မရှိပါ။

- တန်ခူး၊ ကမ္ဘာပျား၊ စပါး၊ ကျောက်၊ တန်ခူး၊ တောင်ပိုင်း၊ ကမ္ဘာပျားအတွက် ဝေငွေရရှိရန်

- တန်ခူး၊ ကမ္ဘာပျား၊ စပါး၊ သီပေါ၊ ကျောက်၊ တန်ခူး၊ တောင်ပိုင်း၊ ကမ္ဘာပျားအတွက်

ဝေငွေရရှိရန် မြေစိုက်ပျိုးရေးအတွက် အသစ်အစား ရှိပါသည်။



ပင်းပုံစံကိုသုံးပြု၍ အဖွဲ့အစည်းများချိတ်ဆက်မှု

ပင်းပုံစံအသုံးပြု၍ အဖွဲ့အစည်းချိတ်ဆက်မှု

ကျေးဇူး - ကွေးပင်ရိုး

ကျေးဇူးအုပ်စု - ဇွဲ - ပင်ရိုး

ဦးနှောင် - ပျော်သွယ်

၇၈၅ - ၆ - ၂ - ၂၀၁၇

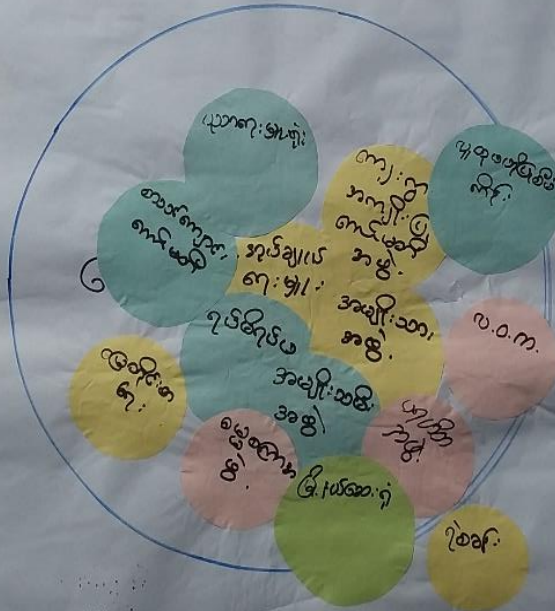

ဦးဆောင်အဖွဲ့ - နေရာ - အုပ်ချုပ်ရေး

ပါဝင်အဖွဲ့ - အဖွဲ့အစည်း (၁၀၂) အဖွဲ့အစည်း (၂၀)

မှတ်တမ်းတင်သူ - ဦးဂျေ

နေရာ - အုပ်ချုပ်ရေး

အဖွဲ့အစည်း - ၃:၃၀



မင်းယုန် အသံပြု အဖွဲ့အစည်း ဝိုင်းဆက်ယူရေးပုံ

ကျေးဇူး-မွေးပင်ရှိ
ကျေးဇူးအသံပြု - မွေးပင်ရှိ

ဒေါ်နယ်-ပျော်စွယ်

ခုက်စွဲ - ၆ - ၂ - ၂၀၁၇

ကျေးဇူးအသံပြု ဝိုင်းဆက်ယူရေးပုံ

ကျေးဇူးပင်ပေါ် အဖွဲ့အစည်း ပျော်

- အုပ်ချုပ်ရေးမှူး

- ဂုဏ်ထူးဆောင်

- အဖွဲ့အစည်း

- အဖွဲ့အစည်း

- ကျေးဇူးဆောင်ရွက်

- မိမိတို့အဖွဲ့

- ပရဟိတအဖွဲ့

- ကျေးဇူးအဖွဲ့

- ဂုဏ်ထူး

- ဂုဏ်ထူး

- ဖြေဆိုရေးရာ

- ဒေါ်နယ်ဆောင်ရွက်

- ပညာရေးမှူး

- ယုန်အဖွဲ့

-



သုံးသပ်ချက်

မင်းယုန်အသုံးပြု၍ အဖွဲ့အစည်း ဖွင့်ချိတ်ဆက်မှုဖြင့်

ဖြေပုံ

ကျေးဇူး - ရွေးပင်ကိုး ဖြို.၄ပတ် - ဇော်သွယ်
ကျေးဇူးအုတ်စု - ရွေးပင်ကိုး ၇က်စွဲ - ၆.၂.၂၀၁၇
ဆွေးနွေး ဖြစ် ဖွင့်ဆတ် စစ်ဖြင့်

- ကျေးဇူးတွင် ကအိမ်မှူး ဈာသည့် ဂုဏ်ရတနာများ ဖွင့်အတူ ယုတ်ပေါင်း၍ ဖွံ့ဖြိုးရေးလုပ်ငန်း ဈာကို အတူဦးဆောင်လုပ်ကိုင်သည်။
- ကျွန်ုပ်တို့၏ ပြဿနာများအတွက် ဖြို.၄ပတ်ဆေးကုသမှု ချိတ်ဆက်၍ ဖြေရှင်းသည်ကို တွေ့ရသည်။
- အဖွဲ့သားအဖွဲ့သည် ပုဂံတိုင်းလုပ်ငန်းကို ဦးဆောင်၍ အဖွဲ့သို့ အဖွဲ့သည် ဝဗ္ဗရဟန်းအဖွဲ့ကို ဖွဲ့စည်း၍ အာသာရေကို အထူးအလေးပေးလုပ်ဆောင်သည်ကို တွေ့ရသည်။
- တောင်ကျောင်းကော်မတီသည် ကလေးများလူသား ရေးထိုးထက်လက်ရန် ဖြို.၄ပတ်လူသားမှူးကဲ့သို့ ဖွင့်ချိတ်ဆက်လုပ်ဆောင်သည်ကိုလည်း တွေ့ရသည်။



ပင့်ကူအိမ်ကွန်ယက် နှင့် သုံးသပ်ချက်

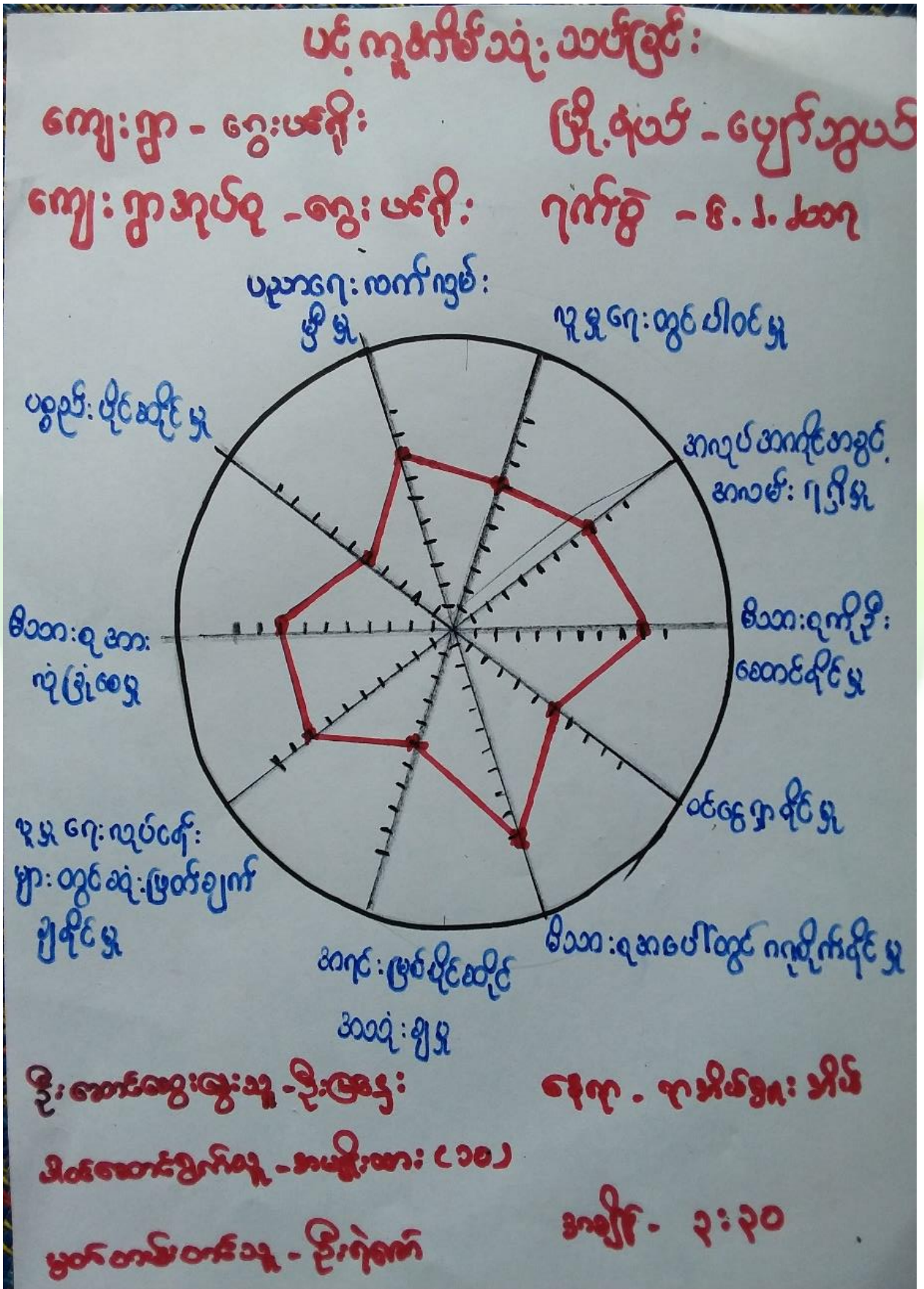



၁၆. ကျွန်ုပ်တို့ သာမဇာတိ

ကျေးဇူး - ငွေပင်ရှိ

မြို့နယ် - ပျော်စွယ်

ကျေးဇူးအုပ်စု - ငွေပင်ရှိ

ရက်စွဲ - ၆.၂.၂၀၁၇

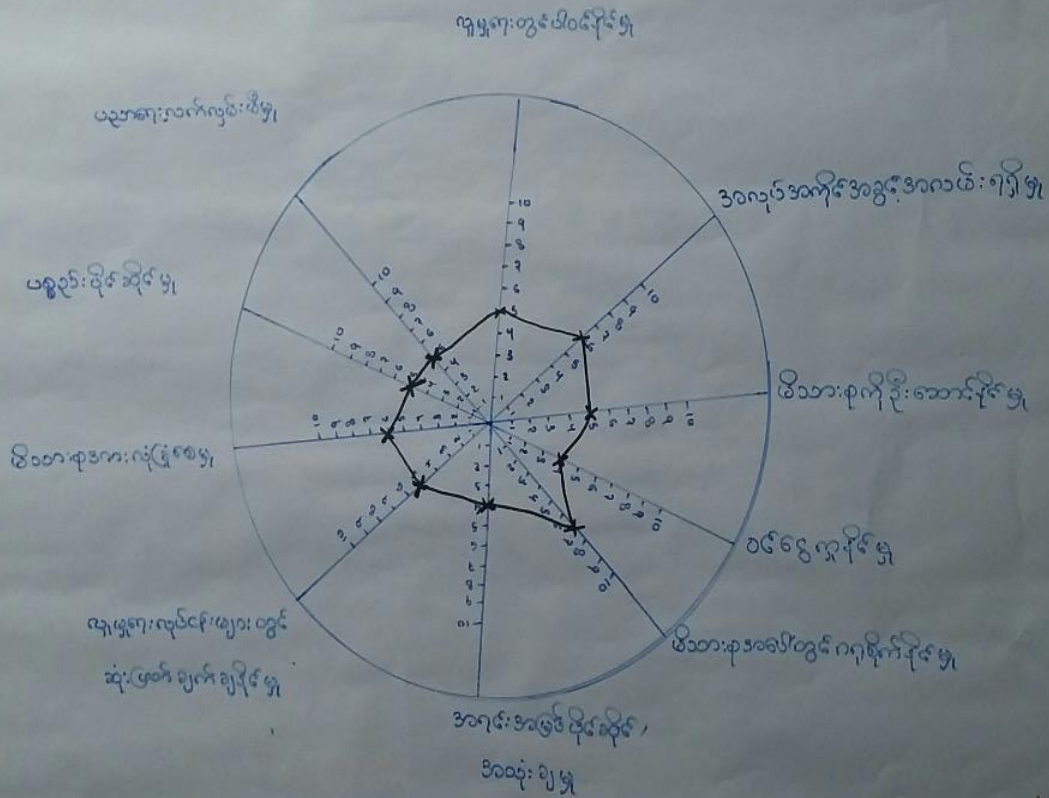

ငွေပင်အေးအေး - ၁၂ - မောဇာတိ

ကျေးဇူး - ငွေပင်ရှိကျေးဇူး
ရာ အိမ်အား အိမ်

ပါဝင်အောင်ရွက်သူ - အမျိုးသမီး (၁၇)

အချိန် - ၄:၃၀

မှတ်တမ်းတင်သူ - ကိုကျော်



ပင်, ကျွန်ုပ်တို့၏ အိမ်ထောင်ရေး၊ သက်တမ်း

ကျေးဇူး = ဝေးပင်ရှိ

မြို့နယ် - ပျော်ဘွယ်

ကျေးဇူးအုပ်စု = ဝေးပင်ရွာ

ရက်စွဲ - ၉-၂-၂၀၁၇

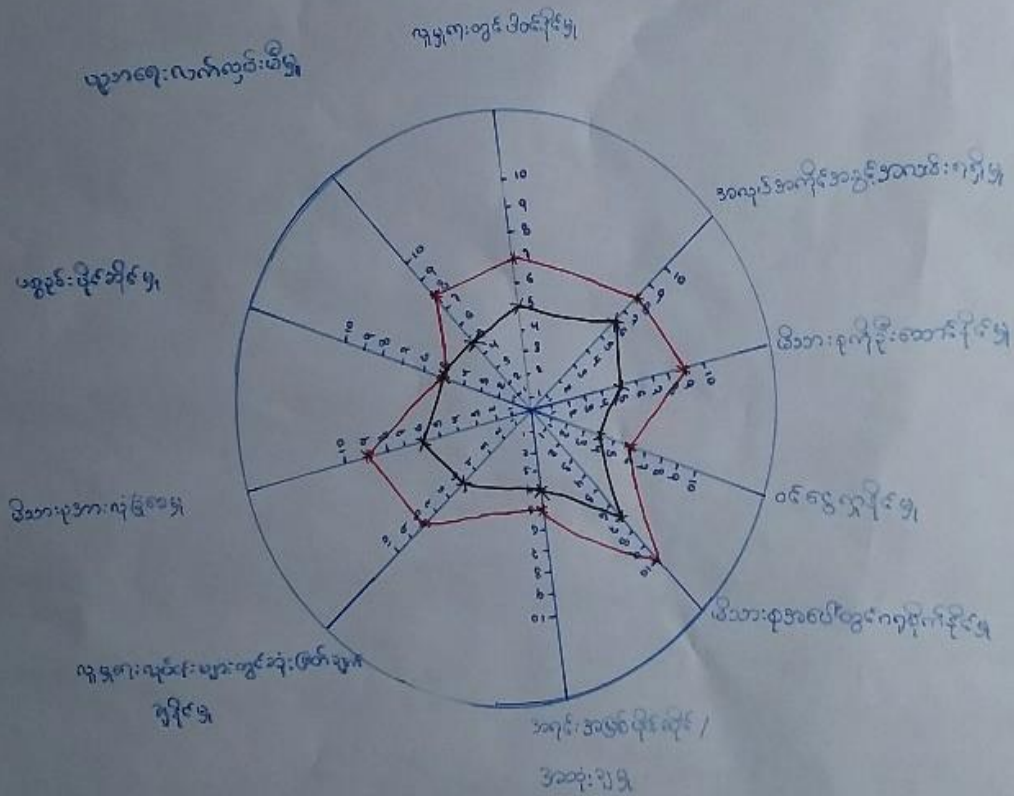

ဦးဆောင်ဆွေးနွေးသူ - ကို ဖြူဖြူ၊ မမာဖြူ

ရေးရာ - ဝေးပင်ရွာ၊ ကုဆိပ်ရွာ၊ အိမ်

ပါဝင် ဆောင်ရွက်သူ - အမျိုးသား (၁၀)
အမျိုးသမီး (၁၆)

ဖြတ်တမ်းတင်သူ - ဦး ရဲ့ဇော်

အချိန် - ၃:၃၀



ပဋိကူအိမ်သုံးသပ်ခြင်း

ကျေးဇူး - ရွေးပင်ကိုး

ဖြူရယ် - ပျော်ဘွယ်

ကျေးဇူးအုတ်စု - ရွေးပင်ကိုး

၇က်စွဲ - ၆.၂.၂၀၁၇

ဆွေးနွေးခြင်း ဖွင့်ဆန်းစစ်ခြင်း

- အမျိုးသားများ ဖွင့် အမျိုးသမီးများသည် ပစ္စည်း ဖိုင်ဆိုင် ဖွဲ့တွင် အမျိုး တူညီသည်။
- အမျိုးသမီးများသည် (လူမှုရေးတွင် ပါဝင်နိုင်မှု၊ အလုပ် အကိုင် အခွင့်အလမ်း ၇၅ ဖွဲ့ ၊ မိသားစုကို ဦးဆောင် နိုင် မှု ၊ ဝင်ငွေ နှာ နိုင် မှု ၊ မိသားစုပေါ်တွင် ဂုဏ်ထူး ၊ အရင်း အမြစ် ဖိုင်ဆိုင် အသုံး ချ မှု ၊ လူမှုရေး လူဖလှယ် များတွင် ဆုံး ဖြတ်ချက် ချနိုင်မှု ၊ မိသားစု အား လုံခြုံ စေ မှု ၊ ပညာရေး ကော်လွမ်း ဖြစ် မှု ၊ ကို တွင် အား နည်း သည်။
- အမျိုးသားများသည် ၊ အမျိုးသမီးများ ထက် အခွင့်အလမ်း ပို၍ သည် ကို တွေ့၍ သည်။



၇။ ကျေးရွာ၏ မျော်မှန်းချက် (၄)နှစ်စာ ကျေးရွာဖွံ့ဖြိုးရေးအစီအစဉ်

ကျေးရွာ၊ ရွေးပင်ရှိ၊ ကျေးရွာအုပ်စု၊ ရွေးပင်ရှိ၊	ဒဂပျို၊ သမီး	မြို့နယ်၊ ပျော်အွယ်
အဆက်အသွယ်အသေးစားများ	ပျော်ပွင့်ချက်	ဖွံ့ဖြိုးရေးလုပ်ငန်းများ
- ဆောက်သုံးရေကူးပါး၊ ဆေးအာဂ် ဒဂခဲ	- ဆောက်သုံးရေပေါများစွာရှိရန်၊	- ရေနှင့်ရေပိုက်သွယ်တန်းခြင်း၊
- ပေးပေးမကောင်း၊ ဆေးအာဂ်သွေးလေး ရေခက်ခဲ	- ရွာတွင်းလမ်းကောင်း မျှော်စင် ရန်	- ရွာထဲဝင်တားနှင့်ရွာတွင်းလမ်းပြင်ခြင်း
- ဆေးပေးခန်းမရှိဆေးအာဂ် ကျန်းမာရေးခက်ခဲ	- ကျန်းမာရေးလိုရာကောင်း မျှော်စင် ရေရန်	- ဆေးပေးခန်း တည်ဆောက်ခြင်း
- ကျောင်းခြံစည်းရှိ၊ မရှိဆေးအာဂ် ကောင်းများလှခြင်း များသည်	- ကောင်းများအဖွဲ့ကူညီကမ်းစွာ ယူဆောင်ကြားနိုင်ရန်	- ကျောင်းခြံစည်းရှိ တည်ဆောက်ခြင်း
- ကျောင်းသားအသစ်များ ဝင်အောင် စာပြင်ပုံစံခက်ခဲ	- ဝင်အောင်စာပြင်ပုံစံအသစ်ပြင်ရေး ရန်	- လှူငွေခံယူပေးရန် ခြင်း



<p>ကျေးဇူး - ရွေးပစ်ပုံ ကျေးဇူးအုပ်စု - ရွေးပစ်ပုံ</p>	<p>အပေါင်းအား</p>	<p>ဦးနှောင် - ရွေးပစ်ပုံ</p>
<p>အောက်အုပ်စု (အုပ်စု) များ</p>	<p>ရွေးပစ်ပုံအုပ်စုများ</p>	<p>ပွဲဦးစားလုပ်ငန်းများ</p>
<p>- သောက်သုံးစေရန် ပါ သောက်သုံးစေရန် အခါ</p>	<p>- သောက်သုံးစေရန် ပါ သောက်သုံးစေရန် ရရှိပုံ</p>	<p>- ရောင်းဝယ်ရေးအဖွဲ့အစည်း တန်းခြင်း</p>
<p>- လမ်းများ မကောင်းသောအခါ မိုးကရွာသွန်းသောအခါ</p>	<p>- ရွာတွင်းလမ်းများ ကောင်းမွန်လာစေရန်</p>	<p>- ရွာတွင်းကား ခွင့်ရွာတွင်းလမ်းပြင်ခြင်း</p>
<p>- သေစားခန်း မရှိသောအခါ ကျန်းမာရေး အဆိုးအခါ</p>	<p>- ကျန်းမာရေး ပိုမိုကောင်းမွန်လာစေရန်</p>	<p>- သေစားခန်း တည်ဆောက်</p>
<p>- ကျင့်စဉ်လမ်း မကောင်းသောအခါ ငွေပေးပို့ရန်</p>	<p>- ကျင့်စဉ်လမ်း ကောင်းမွန်ရန် ရွေးပစ်ပုံ အဖွဲ့အစည်း</p>	<p>- ရွာတွင်း အစိုးရအဖွဲ့ ကျေးဇူး - အောက် (ရွေးပစ်ပုံ)</p>
<p>- ကလေးများ ပညာရရှိစေရန် အခါ</p>	<p>- ကလေးများ ပညာရရှိစေရန် ပြုစေရန်</p>	<p>- လျှပ်စစ်ပေးပို့ရန်</p>



စဉ်စာရင်းအမှတ်	ဖွဲ့စည်းရေးသားခြင်း	ပုံနှိပ်ထားသည့်	မဲအရေအတွက်
၁ ✓	ကရင်တိုင်းရင်းသားအဖွဲ့အစည်း ခြင်း	ကျား/မ	၂၂၉
၆ ✗	ကျားအဖွဲ့	ကျား/မ	၁၁
၂ ✓	ကရင်တိုင်းရင်းသားအဖွဲ့အစည်း ပြုပြင်ခြင်း	ကျား/မ	၁၆၆
၃ ✓	အေးလေးချစ်	ကျား/မ	၁၀၈
၄ ✓	ကျားအဖွဲ့အစည်း (ကျား/မ ဝိုင်းပတ်ခြင်း)	ကျား	၆၆
၅	ကျားအဖွဲ့အစည်း ဝိုင်းပတ်ခြင်း	မ	၃၃



၆။ ကော်မတီဝင်များရွေးချယ်ခြင်းနှင့်ကျေးရွာဖွံ့ဖြိုးရေးအစီအစဉ်ဆောင်ရွက်မှုမှတ်တမ်းဓါတ်ပုံများ



ကော်မတီရွေးချယ်ရန် မဲရေတွက်နေစဉ်



စီမံကိန်းမိတ်ဆက်အစည်းအဝေး မှတ်တမ်းဓါတ်ပုံ



အမျိုးသမီးများပင့်ကူအိမ်ကွန်ယက်ရေးဆွဲနေစဉ် မှတ်တမ်းဓာတ်ပုံ



ကျေးရွာဖွံ့ဖြိုးရေးဦးစားပေးမဲပေးရန်တန်းစီနေကြစဉ်



ကျေးရွာလုပ်ငန်းခွဲအတွက်အခက်အခဲများဖော်ထုတ်ဆွေးနွေးစဉ်





၇။ ကော်မတီဝင်များစာရင်း

ကော်မတီဝင်များစာရင်း - ကွဲ:ပင်ရှ်:အုပ်စု၊ ကွဲ:ပင်ရှ်: ကျေးရွာ

စဉ်	အမည်	ကျား-မ	ရာထူး
၁	ကို အောင် ဦးထူး	ကျား	ကျေးရွာ စော့အုပ်စု ဝန်ထမ်း
၂	မစိတာစွန်း	မ	ကျေးရွာ စော့အုပ်စု ဝန်ထမ်း
၃	ဦးကျော်ဝင်း	ကျား	ကျေးရွာ ဝိမံကိန်၊ အထောက်အကူပြု ကော်မတီ
၄	ဒေါ်နီနီအေး	မ	ကျေးရွာ ဝိမံကိန်၊ အထောက်အကူပြု ကော်မတီ
၅	မနိလာဝင်း	ကျား	ဝယ်ယူရေးဆပ်ကော်မတီ
၆	ဦးမင်းကို	ကျား	ဝယ်ယူရေးဆပ်ကော်မတီ (၃၈၅၅)
၇	ဒေါ်အေးအေးငြိမ်း	မ	လုပ်ငန်းလည်ပတ်ထိန်းသိမ်းခြင်းဆပ်ကော်မတီ
၈	ဒေါ်ပေါယ်စွန်း	မ	လုပ်ငန်းလည်ပတ်ပြုပြင်ထိန်းသိမ်းခြင်းဆပ်ကော်မတီ
၉	ဦးအောင်ကျော်	ကျား	လုပ်ငန်းလည်ပတ်ပြုပြင်ထိန်းသိမ်းခြင်းဆပ်ကော်မတီ
၁၀	ဦးညိုထွန်း	ကျား	ကျေးရွာ ဘဏ္ဍရေးစာရေး
၁၁	ဦးမြင့်ဌေး	ကျား	ဆေးကြောထိန်းသိမ်းရေးဆပ်ကော်မတီ
၁၂	ဒေါ်သင်းသင်းညို	မ	ဆေးကြောထိန်းသိမ်းရေးဆပ်ကော်မတီ
၁၃	မမျိုးမျိုး	မ	ဆေးကြောထိန်းသိမ်းရေးဆပ်ကော်မတီ
၁၄	ဦးအောင်တော်	ကျား	အကြံပြုတိုင်ကြားရေးတာဝန်ခံ
၁၅	ဒေါ်ခင်မာမာ	မ	အကြံပြုတိုင်ကြားရေးတာဝန်ခံ
၁၆			
၁၇			
၁၈			
၁၉			
၂၀			
၂၁			
၂၂			
၂၃			
၂၄			
၂၅			

စုစုပေါင်း (၁၅) ယောက် ကျား (၇) ယောက် +မ (၈) ယောက်

ကျေးရွာအုပ်စုစီမံကိန်းအထောက်အကူပြုကော်မတီ

...ဦးမြင့်ဌေး... ကျေးရွာအုပ်စုစီမံကိန်းအထောက်အကူပြုကော်မတီ၊ ဥက္ကဋ္ဌ

...ဒေါ်ခင်မာမာ... ကျေးရွာအုပ်စုစီမံကိန်းအထောက်အကူပြုကော်မတီ၊ ဥက္ကဋ္ဌ

ဒေါ်ကော့အိအောင် ကျေးရွာအုပ်စုစီမံကိန်းအထောက်အကူပြုကော်မတီ၊ ဘဏ္ဍရေးဥက္ကဋ္ဌ

မှတ်တမ်းတင်သူ
အမည်။

ရာထူး။ လူထုစည်းရုံးရေးမှူးရက်စွဲ။/...../.....



၈။ ကျေးရွာအခြေခံအချက်အလက်များ (ပုံစံ-၁)

ပုံစံ - ၈ - ၁ ကျေးရွာအခြေခံအချက်အလက်များ (Form PC 1)

လယ်ဥယျာန်စိုက်၊ ကျေးရွာတစ်ရွာသို့ ပထမဆုံးပိတ်ဆက်ခေါ် သွားရောက်သောအခါ လူထုစည်းရုံးရေးမှူးသည် ကျေးရွာ ခေါင်းဆောင်များအား ကျေးရွာအချက်အလက်များကို မေတ္တာရပ်ခံ၍ တောင်းခံရသည်။ ဤအချက်အလက်များကို စီမံကိန်း ပိတ်ဆက်အစည်းဝေးပတ်ိုင်စီတောင်းခံရမည်။ စီမံကိန်းပိတ်ဆက်အစည်းဝေးတွင် လူထုစည်းရုံးရေးမှူးသည် ဤအချက်အလက် များအား စစ်ဆေးပြီး မှန်ကန်အောင်ပြုလုပ်ရမည်။ ပြီးနောက်တွင် လူထုစည်းရုံးရေးမှူးမှ သတင်းအချက်အလက်ထိသို့ Tablets မှ တဆင့် ဖြည့်သွင်းရမည်။

ကျေးရွာခေါင်းဆောင် အမည် ဦး တုတ်ဗျ	ကျေးရွာခေါင်းဆောင်၏ ဝန်နံပါတ် ၀၅- ၇၀၆ ၃၄ ၃၆ ၀၆	လူထုစည်းရုံးရေးမှူး၏ အမည် ဦး ရဲစိန်
ပြည်နယ်တိုင်းဒေသကြီး	မြို့နယ်/ပျောက်ကွယ်	ကျေးရွာအုပ်စု ရွေး ဝါးရိုး၊ ကျေးရွာ ရွေး ဝါးရိုး

လူဦးရေ	အိမ်ထောင်စုအရေအတွက်	ကိုးကွယ်သည့်ဘာသာ	အိမ်ထောင်စုအရေအတွက်
လူမျိုးစု (၁) ၈၀၂၁၁	၆၂	ဘာသာ (၁) မုန့်ကရင်	၆၂
လူမျိုးစု (၂) -----		ဘာသာ (၂) -----	
လူမျိုးစု (၃) -----		ဘာသာ (၃) -----	
လူမျိုးစုစရာ -----		ဘာသာစရာ -----	
အခြား	အရေအတွက်		
မသန်စွမ်းသူများ	၃		
သက်ကြီးရွယ်အိုများ (၆၅ နှစ် နှင့် အထက်)	၁၅		
စစ်ဘေးရှောင်			

	အမျိုးသား (အရေအတွက်)	အမျိုးသမီး (အရေအတွက်)
လူဦးရေ	၁၅၇	၁၄၅
လူမျိုးစု (၁) ၈၀၂၁၁		
လူမျိုးစု (၂) -----		
လူမျိုးစု (၃) -----		
အခြား		
အိမ်ထောင်စုဦးစီး	၅၃	၆

(ဇ) အခြေခံအထောက်အအုံ အသုံးအထောက်များ

စာသင်ကျောင်း	အမှတ် ခြံမပါ	ကျန်းမာရေး	အမှတ် ခြံမပါ	ဘာသာရေး အထောက် အအုံများ	အမှတ် ခြံမပါ



(ဆ) ပတ်ဝန်းကျင်ဆိုင်ရာ သဘာဝဘေးအန္တရာယ်
 ဤကျေးရွာတွင် ခေကြီးခြင်းကဲ့သို့ သဘာဝဘေးအန္တရာယ်ကျရောက်ဖူးခြင်း ရှိပါသလား။

မရှိပါ ရှိပါသည် ရှိလျှင်ခေါ်ပြပါ -----

(ဇ) ကျေးရွာတွင် ခွဲစည်းထားသော အဖွဲ့အစည်းများ

လူထုတော်ကြီးစံကိန်းမတိုင်မီ ဤကျေးရွာတွင် ကျေးရွာဖွံ့ဖြိုးရေးအတွက် အစိုးရ (သို့) ရွာသားများကိုယ်တိုင်(သို့) စံကိန်းတစ်ခုခုမှ ခွဲစည်းထားသည့် အဖွဲ့အစည်းများရှိပါသလား။

(၁) ကွဲစည်းရေးအဖွဲ့

(၂) -----

(ဈ) အထွေထွေအုပ်ချုပ်ရေး ဦးစီးဌာန (GAD) မှ မှတ်တမ်းတင်ထားခြင်း

ဤကျေးရွာသည် အထွေထွေအုပ်ချုပ်ရေး ဦးစီးဌာန (GAD) မှ မှတ်တမ်းတင်ထားမှု ရှိပါသလား။

မရှိပါ ရှိပါသည်

ကျေးရွာခေါင်းဆောင် ဦးတုတ်လွ

အမည် ဦးတုတ်လွ

လက်မှတ် [Signature] ခန.စွ ၇.၂.၂၀၁၇ .

လူထုစည်းရုံးရေးမှူး

အမည် ဦးရဲရွတ်

လက်မှတ် [Signature] ခန.စွ ၇.၂.၂၀၁၇ .



၉။ ပုံစံ ၈-၂။ စီမံကိန်းစက်ဝန်းအချိန်ဇယား

ပုံစံ - ၈ - ၂ - စီမံကိန်းစက်ဝန်းအချိန်ဇယား (PC.2)

လက်ညှိုးဖောက် သက်ဆိုင်ရာလူထုစုစည်းရုံ/လက်ထောက်ရင်းစွဲများ/စီမံကိန်းစက်ဝန်းအဆင့်တစ်ခုစီပြီးစီးတိုင်း ကျေးရွာနှင့် ကျေးရွာအုပ်စုအတွက် ဤပုံစံကို ဖြည့်သွင်းရမည်။		စီမံကိန်းအားအမှတ်ပြုပါ မှာစက်ဝန်း(၁) <input type="checkbox"/> စက်ဝန်း(၂) <input type="checkbox"/> စက်ဝန်း(၃)		
စည်းရုံးရေးမှူး/ဝန်ထမ်း အမည် <u>ဒေါ်ဂင်္ဂါမာဝင်း</u>		စက်ဝန်း (၄) <input type="checkbox"/> စက်ဝန်း (၅) <input type="checkbox"/>		
နေ့စွဲ <u>၂၀၂၂.၂.၁၀</u>		ကျေးရွာအုပ်စု <u>ရွေးဝေရွာ</u>		
ပြည်နယ်/တိုင်း <u>မန္တလေး</u>		ကျေးရွာ <u>ရွေးဝေရွာ</u>		
စီမံကိန်းအောင်မြင်မှုအဆင့်များ				
စီမံကိန်းအောင်မြင်မှုအဆင့်များ	နေ့စွဲ			လူမျိုးစုတက်ရောက်သူ အရေအတွက် နှင့် လူမျိုးစုအမည်
	တောင်သည့် နေ့.	ပြီးဆုံးသည့်နေ့.	အစီအစဉ် အရေအတွက်	
၁။ ကျေးရွာစီမံကိန်း စိတ်ဆက်အစည်းအဝေး	၂၀၂၂.၀၁.၁၇	၂၀၂၂.၀၁.၁၇	၄၂	မာမာ ၆၄
၂။ ကျေးရွာခွဲ၊ မြို့နေရာ စီမံချက်ရေးဆွဲခြင်း အစည်းအဝေး	၂၀၂၂.၀၁.၁၇	၂၀၂၂.၀၁.၁၇	၂၅	မာမာ ၅၃
၃။ ကျေးရွာအုပ်စု လုပ်ငန်းဆုံးဖြတ်ချက်ချသည့် အစည်းအဝေး	၂၀၂၂.၀၁.၁၇	၂၀၂၂.၀၁.၁၇	၁၃	မာမာ ၂၁
၄။ မြို့နယ်အဆင့် စီမံကိန်းရေးဆွဲရေး နှင့် အကောင်အထည်ဖော်ရေးကော်မတီ၏ စီမံကိန်း သုံးသပ်မှု အစည်းအဝေး			မလို	မလို
၅။ မြို့နယ် စီမံကိန်းရေးဆွဲရေး နှင့် အကောင်အထည်ဖော်ရေး ကော်မတီ၏ဆုံးဖြတ်ချက်ကို ရွာသို့ အသိပေး အကြောင်းကြားသည့် အစည်းအဝေး	၂၀၂၂.၀၁.၂၅	၂၀၂၂.၀၁.၂၅	၃၁	မာမာ ၅၅
၆။ စီမံကိန်းလုပ်ငန်းခွဲစီမံချက်ရေးဆွဲခြင်း အစည်းအဝေး			မလို	မလို
၆.၁။ စီမံကိန်းလုပ်ငန်း အကောင်အထည်ဖော် ရေးအမိအစဉ် ရေးဆွဲခြင်း	၂၀၂၂.၀၁.၂၅	၂၀၂၂.၀၁.၂၅	၃၁	မာမာ ၅၅



၆.၂ ဝယ်ယူရေးအစီအစဉ် ရေးဆွဲခြင်း	၂၉.၇.၂၀၀၇	၃၁	၂၇	၅၇	မဏ ၅၈
၆.၃ အလှူအတန်းကျကျ လှူထားအစီအစဉ် ရေးဆွဲခြင်း	၂၉.၅.၂၀၀၇	၁၂	၄	၈၆	မဏ ၁၆
၆.၄ ပြင်/ထိန်းအစီအစဉ် ရေးဆွဲခြင်း	၂၉.၇.၂၀၀၇	၃၁	၂၇	၅၇	မဏ ၅၈
၇။ စီမံကိန်းလုပ်ငန်းခွဲ တိုးတက်မှု စောင့်ကြည့် အစည်းအဝေး					
၇.၁ အစည်းအဝေး ပထမအကြိမ်					
၇.၂ အစည်းအဝေး ဒုတိယအကြိမ်					
၇.၃ အစည်းအဝေး တတိယအကြိမ်					
၈။ စီမံကိန်းလုပ်ငန်းခွဲ အပြီးသတ်စစ်ဆေးခြင်း အစည်းအဝေး					
၉။ လူထုစစ်ဆေးခွဲအစည်းအဝေး	၃၁.၉.၂၀၀၇	၃၀	၂၅	၅၅	မဏ ၅၅



၁၀။ ပုံစံ ၈-၃။ ကျေးရွာဖွံ့ဖြိုးရေး ဦးစားပေးအစီအစဉ်

ပုံစံ - ၈ - ၃ ကျေးရွာဖွံ့ဖြိုးရေး ဦးစားပေးအစီအစဉ် (Form PC 3)

လမ်းညွှန်ရွက်၊ အဆင့်(၃) ကျေးရွာဖွံ့ဖြိုးရေးအစည်းအဝေး ပြီးဆုံးသောအခါ ကျေးရွာစီမံကိန်း အထောက်အကူပြု ကော်မတီသည် လူထုစည်းရုံးရေးမှူးအကူအညီဖြင့် ဤပုံစံကိုပြည့်စုံအောင် ဖြည့်သွင်းရမည်။

လူထုစည်းရုံးရေးမှူး/ဝန်ထမ်း အမည် **ဒေါ်အေးအောင်**
နေ့စွဲ **၇.၂.၂၀၁၇** စက်ဝန်းအား အမှတ်ဖြစ်ပါ (✓) ၁-စက်ဝန်း(၁)
□ စက်ဝန်း(၂) □ စက်ဝန်း(၃) □ စက်ဝန်း(၄)

ပြည်နယ်/တိုင်း မြို့နယ်/မြို့နယ် ကျေးရွာအုပ်စု **မန္တလေး** ကျေးရွာ **ရွှေပင်ချို**
၈။ အခက်အခဲအတားအဆီးများအားရှေးနှေးခြင်း - ယခုလက်ရှိအခြေအနေတွင် ဤကျေးရွာဖွံ့ဖြိုးတိုးတက်ရေးအတွက် အဓိက အခက်အခဲအတားအဆီးများသည် မည်သည်များဖြစ်ပါသနည်း။ (အမျိုးသား/သမီး အနည်းဆုံးအခက်အခဲ ၅ ခုစီဖော်ပြပါ)

အမျိုးသား အဖွဲ့မှ တင်ပြသောအခက်အခဲအတားအဆီးများ	အမျိုးသမီး အဖွဲ့မှ တင်ပြသောအခက်အခဲအတားအဆီးများ
၁ ဆေးခန်း မရှိမဖြစ်လိုအပ်ပါ။	၁ ဆေးခန်း မရှိမဖြစ်လိုအပ်ပါ။
၂ မိုးရာသီတွင် သွားလာရေး ခက်ခဲခြင်း။	၂ စာတတ်သူ ရှားပါးခြင်း။
၃ စာတတ်သူ ရှားပါးခြင်း။	၃ ရွာဝတ်စုံ မရှိမဖြစ်လိုအပ်ပါ။
၄ ရွာဝတ်စုံ မရှိမဖြစ်လိုအပ်ပါ။	၄ ပျားပင်တော၊ နွေရာသီလုပ်ငန်းများ မရှိခြင်းကြောင့် သွားလာရေး ခက်ခဲခြင်း။
၅ ပျားပင်တော၊ နွေရာသီလုပ်ငန်း မရှိခြင်းကြောင့် သွားလာရေး ခက်ခဲခြင်း။	၅ ကလေးများ ပညာသင်ကြားရန် ခက်ခဲခြင်း။
၆ ကလေးများ ပညာသင်ကြားရန် ခက်ခဲခြင်း။	၆
၇	၇

၉။ မျှော်မှန်းခြင်း - နောင်လာမည့် (၅) နှစ် အတွင်း ကျေးရွာဖွံ့ဖြိုးရေး မျှော်မှန်းလျာထားချက်များအား တင်ပြပါ။

အမျိုးသားအဖွဲ့မှ တင်ပြသောမျှော်မှန်းချက်များ	အမျိုးသမီးအဖွဲ့မှ တင်ပြသောမျှော်မှန်းချက်များ
၁ မိုးရာသီတွင် သွားလာရေး ခက်ခဲခြင်း မရှိမဖြစ်လိုအပ်ပါ။	၁ မိုးရာသီတွင် သွားလာရေး ခက်ခဲခြင်း မရှိမဖြစ်လိုအပ်ပါ။
၂ ကျန်းမာရေး အခက်အခဲ မရှိမဖြစ်လိုအပ်ပါ။	၂ ကျန်းမာရေး အခက်အခဲ မရှိမဖြစ်လိုအပ်ပါ။
၃ ဆေးခန်း ရှိပြီး စာတတ်သူ ရှားပါးခြင်း မရှိမဖြစ်လိုအပ်ပါ။	၃ ဆေးခန်း ရှိပြီး စာတတ်သူ ရှားပါးခြင်း မရှိမဖြစ်လိုအပ်ပါ။
၄ ရွာဝတ်စုံ မရှိမဖြစ်လိုအပ်ပါ။	၄ ရွာဝတ်စုံ မရှိမဖြစ်လိုအပ်ပါ။
၅ ကလေးများ ပညာသင်ကြားရန် ခက်ခဲခြင်း မရှိမဖြစ်လိုအပ်ပါ။	၅ ကလေးများ ပညာသင်ကြားရန် ခက်ခဲခြင်း မရှိမဖြစ်လိုအပ်ပါ။
၆	၆ ကလေးများ ပညာသင်ကြားရန် ခက်ခဲခြင်း မရှိမဖြစ်လိုအပ်ပါ။
၇	၇



ဂ။ လူထုစီမံကိန်း၏ လာမည့် (၄) နှစ်အတွက် အကျုံးဝင်သော ဦးစားပေး ဖွံ့ဖြိုးတိုးတက်မှု လုပ်ငန်း အစီအစဉ်များအားဖော်ပြပါ။

အဆင့်	ကျေးရွာအတွက် ဦးစားပေး ဖွံ့ဖြိုးတိုးတက်မှု လုပ်ငန်းစဉ်များ	အဆိုပြုသူ (အမျိုးသားများ/ အမျိုးသမီးများ/အမျိုးသား+ အမျိုးသမီး)	ခန့်မှန်းကုန်ကျ စရိတ်	အကျိုးခံစားခွင့်ရှိသူ ခန့်မှန်းခြေ အရေ အတွက်
၁	ရေလုံခြုံရေး၊ ရေပိုက်သွယ်ခြင်း	အမျိုးသား+အမျိုးသမီး	၅၄၀၀၀၀၀	၃၀၂
၂	ရွာဝင်တံတား၊ ခုခံရွာတွင်း ဗဟို-ပြင်ခြင်း	။	၅၄၀၀၀၀၀	၃၀၂
၃	ဆေးပေးသန့်ဆေးကုရန်	။	၈၀၀၀၀၀၀	၃၀၂
၄	ရွာချွန်ဆေးဗဟို-ပြင်ခြင်း	အမျိုးသား များ	၆၀၀၀၀၀၀	၃၀၂
၅	ပျက်စီးဆုံးရှုံးမှုတန်းခြင်း	အမျိုးသား+အမျိုးသမီး	၆၀၀၀၀၀၀	၃၀၂
၆	ကျွေးခြံဆေးရုံ	အမျိုးသမီးများ	၅၆၀၀၀၀၀	၃၀၂
၇				

ဃ။ လူထုစီမံကိန်း၏ လာမည့် (၄) နှစ်အတွက် အကျုံးမဝင်သော ဦးစားပေး ဖွံ့ဖြိုးတိုးတက်မှု လုပ်ငန်း အစီအစဉ်များအားဖော်ပြပါ။

အဆင့်	ကျေးရွာအတွက် ဦးစားပေး ဖွံ့ဖြိုး တိုးတက်မှု လုပ်ငန်းစဉ်များ	အဆိုပြုသူ (အမျိုးသားများ/ အမျိုးသမီးများ/အမျိုးသား+ အမျိုးသမီး)	အခန်းကဏ္ဍ
၁			
၂			
၃			
၄			
၅			
၆			

ခေါင်းဆောင်၊ ကျေးရွာစီမံကိန်းအထောက်အကူပြုကော်မတီမှ အတည်ပြုသည်။

အမည် အောင်နီအောင် လက်မှတ် [Signature] ရက်စွဲ ၇.၂.၂၀၁၇



၁၁။ ပုံစံ ၈-၄။ ကျေးရွာဖွံ့ဖြိုးရေးစီမံကိန်းလုပ်ငန်းခွဲရွေးချယ်ခြင်းပုံစံ

ပုံစံ - ၈ - ၄ ကျေးရွာအုပ်စုစီမံကိန်းလုပ်ငန်းခွဲရွေးချယ်ခြင်းပုံစံ (Form PC-4)

လယ်ယာဖွံ့ဖြိုးရေး၊ စီမံကိန်းလုပ်ငန်းခွဲရွေးချယ်မှုအစည်းအဝေးပြီးနောက်တွင် ကျေးရွာအုပ်စုမှ CF/IT တို့၏ အကူအညီရယူ၍ ကျေးရွာစီထောက်ထောက်ပံ့ပံ့မှု လက်မှတ်ရေးထိုးပြီး အဆိုပါပုံစံအား ပြည့်စုံအောင်ဖြည့်သွင်းရမည်။ ဤပုံစံအား ပြည့်စုံစွာဖြည့်သွင်းပြီးပါက ကျေးရွာအုပ်စုဖွံ့ဖြိုးတိုးတက်ရေးစီမံချက်တွင် TPIC သို့ ပေးပို့ရန်အတွက် နောက်ဆက်တွဲအဖြစ် ထားရှိရမည်။ CF မှ ကျေးရွာတစ်ရွာချင်းစီ၏ စီမံကိန်းလုပ်ငန်းခွဲဆိုင်ရာ အချက်အလက်များကို MIS သို့ ထည့်သွင်းရမည်။ (ယခုနှစ်စီမံကိန်းလုပ်ငန်းခွဲ မလုပ်ကိုင်သော ကျေးရွာများ မပါဝင်ပါ။)

ကျေးရွာစည်းရုံးရေးဖွဲ့စည်းမှု/ဝန်ထမ်းအမည် ဒေါ်အိမ်မာဝင်း

စက်ဝန်းအားအမှတ်ခြိတ်ပေးပါ။(✓)၊ စီမံကိန်း(၁)၊ စက်ဝန်း(၂)၊ စက်ဝန်း(၃)၊ စက်ဝန်း(၄)

စက်ဝန်းအုပ်စု အေးပဒေါင်း

ကျေးရွာအမည်	ဆောင်ရွက်မည့် လုပ်ငန်းများ	အတိုင်းအတာ	ခန့်မှန်း တိုက်ရိုက် အကျိုးခံစားခွင့် ရှိသူများ	အဆိုပြုတင်ပြသူ	ခန့်မှန်းကျန်ကျစရိတ်		
					စီမံကိန်းမှ ထည့်သွင်းမှု	ကျေးရွာမှ ထည့်သွင်းမှု	အခြားထည့်သွင်းမှု (ဖော်ပြပါ) ထည့်သွင်းခွင့် အမည်/အဖွဲ့
အေးပဒေါင်း	ရွာတွင်းကျောက် အေးလမ်း	၁၄၅၀' x ၁၄' x ၉'	၃၀၂	မကျား မမ မကျား+မ	၅၄,၀၀၀၀၀		
အောင်မြင်သာ	စိုက်ပျိုးရေး မြောင်းမြှုပ်ထုပ် အေးလမ်း	၃၀၀' x ၆' x ၃'	၂၁၀	မကျား မမ မကျား+မ	၅၂,၅၀၀၀၀		
တနင်္သာ	ရွာတွင်းကျောက် အေးလမ်း	၁၉၅၀' x ၁၄' x ၈"	၃၆၉	မကျား မမ မကျား+မ	၅၂,၀၀၀၀၀		
နေမူလှော်	ရွာတွင်းကျောက် အေးလမ်း	၂၉၀၀' x ၁၂' x ၈"	၉၄၂	မကျား မမ မကျား+မ	၅၂,၅၀၀၀၀၀		

စာထိုး ကျေးရွာအုပ်စု စီ/ထောက်ထောက်ပံ့ပံ့မှု ဥက္ကဋ္ဌ အမည် လက်မှတ် ရက်စွဲ
ဒေါ်အိမ်မာဝင်း မာဝင်း ၁၀.၂.၂၀၁၇



၁၂။ အစည်းအဝေး မှတ်တမ်းများ



ကျေးရွာအစည်းအဝေးမှတ်တမ်း

အစည်းအဝေးပြုလုပ်သည့်နေရာ ။ ။ ကျေးကွက်အိမ်ရွေးအိမ်
 ကျေးရွာ ။ ။ ရွေးပင်ရိုး
 ကျေးရွာအုပ်စု ။ ။ ရွေးပင်ရိုး
 အချိန် ။ ။ မနက် (၈:၃၀) .
 အစည်းအဝေးအမည် ။ ။ ဒုတိယအကြိမ်ကျေးကွက်အစည်းအဝေး
 တက်ရောက်သူဦးရေ ကျား (၂၅)၊ မ (၂၈) စုစုပေါင်း (၅၃)

အစည်းအဝေးတွင်ဆွေးနွေးသည့်အကြောင်းအရာ။

- ၀။ပထမအကြိမ်အစည်းအဝေးအကြောင်းအရာအားလုံးကိုဖြည့်စွက်
- ၂။အစည်းအဝေးအကြောင်းအရာအားလုံးကိုဖြည့်စွက်
- ၃။အစည်းအဝေးအကြောင်းအရာအားလုံးကိုဖြည့်စွက်
- ၄။အစည်းအဝေးအကြောင်းအရာအားလုံးကိုဖြည့်စွက်
- ၅။အစည်းအဝေးအကြောင်းအရာအားလုံးကိုဖြည့်စွက်
- ၆။အစည်းအဝေးအကြောင်းအရာအားလုံးကိုဖြည့်စွက်
- ၇။အစည်းအဝေးအကြောင်းအရာအားလုံးကိုဖြည့်စွက်
- ၈။
- ၉။
- ၁၀။



ရွေးချယ်ရေးရက်များ (ပြောသူနှင့်အကြောင်းအရာကိုတွဲမှတ်တမ်းတင်ရန်)

- ပထမဆုံး ရွေးချယ်ရေး ရက်များကို လူထု ဖွဲ့စည်းဆောင်ရွက်ပေးခြင်း
- ကျေးဇူး ဖွဲ့စည်းရေး လုပ်ငန်းများကို ဦးစားပေး အဆင့် သတ်မှတ်ပြီး မဲပေးပေးရွေးချယ်ခြင်း (၄၊ ၃၊ ၂၊ ၁) စနစ်ဖြင့် ရွေးချယ်ခြင်း

ဦးစားပေးအဆင့်	ဖွဲ့စည်းရေးလုပ်ငန်းများ	အဆိုပြုသူ	မဲအရေအတွက်
(၁)	ကျေးဇူးတင်ရန် ရေပိုက်သွယ်တင်ခြင်း	ကျား ၁၀	၂၂၉
(၂)	ကုန်ထိန်းကား ဖွဲ့စည်းခြင်း	ကျား ၁၀	၁၆၆
(၃)	ဆေးပေးခြင်း	ကျား ၁၀	၁၀၈
(၄)	ကွဲပြားစွာ လုပ်ငန်း	ကျား	၆၉

- ဦးစားပေး အဆင့်ကို ကျေးဇူး လူထု ဖွဲ့စည်းဆောင်ရွက်ပေးခြင်း

- ကျေးဇူး ဖွဲ့စည်းရေး အစီအစဉ်များ ဆွဲပြီး အာဝဏ္ဍက အကောင်အထည်ဖော်ခြင်း

- ကျေးဇူးစီမံခန့်ခွဲရေး နေရာခြားခြင်း အစောဆုံး ကျေးဇူး ဖွဲ့စည်းရေး အစီအစဉ်များ ဆွဲပြီး အကောင်အထည်ဖော်ခြင်း



ဆုံးဖြတ်ချက်များ

၁။ စီမံကိန်း၊ ဆုငွေငွေ၊ လျှောက်လွှာ၊ မဲခေါ်စာ၊ ဆွေးနွေးချက်၊ ဆုံးဖြတ်ချက်၊ ဖြစ်ပါသည်။

၂။ ကောင်စီ၊ လျှောက်လွှာ၊ ဆွေးနွေးချက်၊ ဆွေးနွေးချက်၊ မဲခေါ်စာ၊ ဆွေးနွေးချက်၊ ဆုံးဖြတ်

ချက်၊ ဖြစ်ပါသည်။

၃။

၄။

၅။

မှတ်တမ်းတင်သူ ဖေ
အမည် ဦးရဲကျော်
ရာထူး လျှောက်လွှာရေးရာဌာန
ရက်စွဲ ၇.၁.၂၀၁၇

အတည်ပြုသူ 
အမည် ဦးကျော်ဝင်း
ရာထူး ကျေးလက်စောင့်ရှောက်ရေးဌာန
ရက်စွဲ ၇.၁.၂၀၁၇



၁၃။ ကဏ္ဍအလိုက် အခက်အခဲမှတ်တမ်း

အုပ်စု - တွဲပင်ရိုး - - - | ကျေးရွာ - တွဲပင်ရိုး - - -

နောက်ဆက်တွဲ(၄) ခြားနားသောအပိုင်းများအတွက် ဦးစားပေးပွဲ/ပြီးရေးလုပ်ငန်းစဉ် အနှစ်ချုပ်

မူရင်းသည်အား VPSC တွင်ထားရှိရပါမည်၊ အခြားဌာနများနှင့် ညှိနှိုင်းရန်အတွက် မိတ္တူအား TPIC သို့ပို့ရပါမည်။ MIS data အနေဖြင့် သွင်းရန် မလိုအပ်ပါ။

	အဆင့်	လုပ်ငန်း	မည်သူဦးစားပေးလဲ	ကျေးရွာမှတာဝန်ခံသူ (သို့) အဖွဲ့စု	ပြင်ပမှမည်သူ ထောက်ပံ့ မလဲ
အခြေခံအဆောက်အအုံ	၁	ရွာဝင်တံတား ဖြင့် ရွာတွင်းလမ်း	<input checked="" type="checkbox"/> မ <input type="checkbox"/> ကျား	ကျေးရွာစီ/ထောက်ပံ့စဉ်	၂၅၀၀
	၂	လျှောက်ဆိုင်၊ သွယ်တန်းခြင်း	<input checked="" type="checkbox"/> မ <input type="checkbox"/> ကျား	"	
	၃	ရေဆီတည်၍ ရေလိုက်သွယ်တန်း	<input checked="" type="checkbox"/> မ <input type="checkbox"/> ကျား	"	
	၄	ဥက္ကဋ္ဌဆက်လမ်း ပြုပြင်ခြင်း	<input type="checkbox"/> မ <input type="checkbox"/> ကျား	"	
	၅		<input type="checkbox"/> မ <input type="checkbox"/> ကျား		
အသက်မွေးဝမ်းကျောင်း/စိတ်ပါးစေး	၁		<input type="checkbox"/> မ <input type="checkbox"/> ကျား		
	၂		<input type="checkbox"/> မ <input type="checkbox"/> ကျား		
	၃		<input type="checkbox"/> မ <input type="checkbox"/> ကျား		
	၄		<input type="checkbox"/> မ <input type="checkbox"/> ကျား		
	၅		<input type="checkbox"/> မ <input type="checkbox"/> ကျား		
ကျန်းမာရေးနှင့် အာဟာရ	၁	ဆေးလ်ခန်းဆောက်လုပ်ခြင်း	<input checked="" type="checkbox"/> မ <input type="checkbox"/> ကျား	ကျေးရွာစီ/ထောက်ပံ့စဉ်	၂၅၀၀
	၂		<input type="checkbox"/> မ <input type="checkbox"/> ကျား		
	၃		<input type="checkbox"/> မ <input type="checkbox"/> ကျား		
	၄		<input type="checkbox"/> မ <input type="checkbox"/> ကျား		
	၅		<input type="checkbox"/> မ <input type="checkbox"/> ကျား		
ပညာရေး	၁	ကျောင်းခြံဆည်ခြံ	<input checked="" type="checkbox"/> မ <input type="checkbox"/> ကျား	ကျေးရွာစီ/ထောက်ပံ့စဉ်	၂၅၀၀
	၂		<input type="checkbox"/> မ <input type="checkbox"/> ကျား		
	၃		<input type="checkbox"/> မ <input type="checkbox"/> ကျား		