

ပြည်ထောင်စုသမ္မတ မြန်မာနိုင်ငံတော် အစိုးရ
စိုက်ပျိုးရေး၊ မွေးမြူရေးနှင့် ဆည်မြောင်းဝန်ကြီးဌာန
ကျေးလက်ဒေသဖွံ့ဖြိုးတိုးတက်ရေး ဦးစီးဌာန
ပျော်ဘွယ်မြို့နယ်



လူထုပဟိုပြုစီမံကိန်း
National Community Driven Development Project
(NCDDP)



ကျေးရွာဖွံ့ဖြိုးရေးအစီအစဉ်
Village Development Plan (VDP)
ငွေပင်ချောင်းကျေးရွာ၊ သီးပင်ကျေးရွာအုပ်စု



မာတိကာ

- ၁။ မြို့နယ်မြေပုံ
- ၂။ ကျေးရွာမြေပုံ(တည်နေရာ)
- ၃။ အုပ်စုတွင်ပါဝင်သောကျေးရွာများစာရင်း
- ၄။ ကျေးရွာအခြေခံအချက်အလက်များ (ကျေးရွာသမိုင်းကြောင်း)
- ၅။ လူထုပူးပေါင်းပါဝင်သော လူမှုဆန်းစစ်ခြင်းနှင့် အကဲဖြတ်ခြင်းလုပ်ငန်းစဉ်(PSA/PRA)အကျဉ်းချုပ်ဇယား
- ၆။ ကျေးရွာဖွံ့ဖြိုးရေးအစီအစဉ်အတွက်အသုံးပြုခဲ့သော PRA tools များနှင့်တစ်ခုချင်းစီအတွက် သုံးသပ် ချက်များ
- ၇။ ကော်မတီဝင်များရွေးချယ်ခြင်းနှင့်ကျေးရွာဖွံ့ဖြိုးရေးအစီအစဉ်ဆောင်ရွက်မှုမှတ်တမ်းခါတ်ပုံများ
- ၈။ ကျေးရွာအချက်အလက် (ပုံစံ-၁)
- ၉။ စီမံကိန်းစက်ဝန်းအချိန်ဇယား (ပုံစံ-၂)
- ၁၀။ ကျေးရွာဖွံ့ဖြိုးရေးဦးစားပေးအစီအစဉ် (ပုံစံ-၃)
- ၁၁။ အစည်းအဝေးမှတ်တမ်းများ
- ၁၂။ ကဏ္ဍအလိုက်ဦးစားပေးဖွံ့ဖြိုးရေးလုပ်ငန်းစဉ်များ



၁။ ဖျော်ဘွယ်မြို့နယ် အမြေပုံ

ဖျော်ဘွယ်မြို့နယ်အခြေပြမြေပုံ

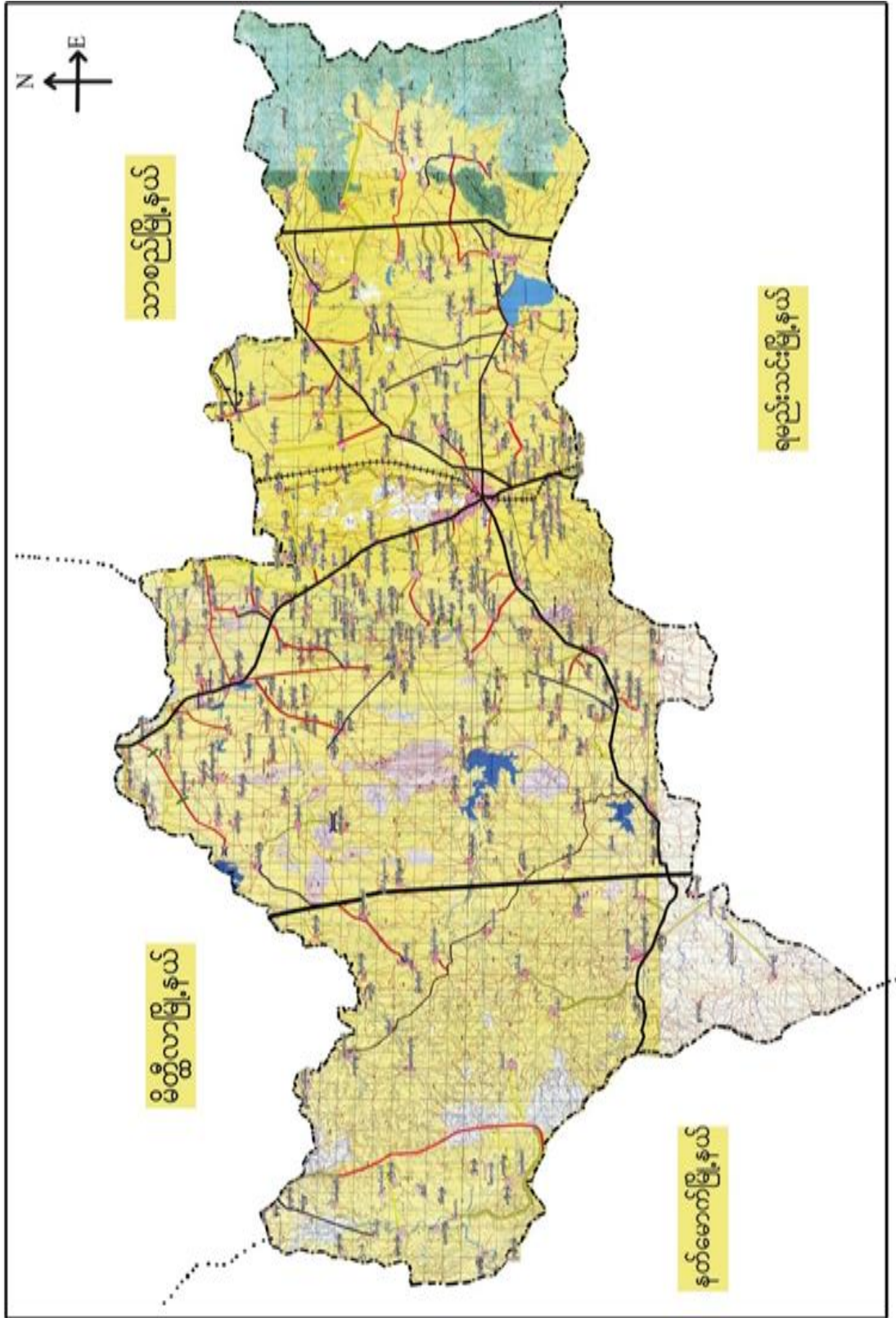



၃။ ကျေးရွာအုပ်စုတွင်ပါဝင်သော ကျေးရွာများ

၁။ ဂွေးပင်ချောင် ၂။ သီးပင် ၃။ တဲကြီးကုန်း

၄။ ကျေးရွာ၏အခြေခံအချက်အလက်များ

ကျေးရွာသမိုင်းအကျဉ်း

ဂွေးပင်ချောင်း ကျေးရွာ သမိုင်း အကျဉ်း

ဂွေးပင်ချောင်း ကျေးရွာ သည် ခန္တလေးတိုင်းဒေသကြီး ၊ ၇ မြို့နယ် သင်းခရိုင် ၊ လှော်ကွယ်မြို့နယ် ၊ သီးပင်အုပ်စုတွင် တည်ရှိပါသည်။ လှော်ကွယ် - နတ်ဖောက်လမ်း ကေး၊ ကျောက်ဆေးပင်ဖြေတွင် တည်ရှိပြီး လှော်ကွယ်မြို့နှင့် ၂၄၆၁ မိုင်ခန့် အကွာတွင် တည်ရှိပါသည်။

ရွာ၏ ချောင်းကေးတွင် ပေါက်ကုန်နေသော ဂွေးပင်ကို အစွဲပြု၍ ဂွေးပင်ချောင်း ကျေးရွာ၏ ခေါ်ဝေါ်ခံရသည်။ ပဉ္စမအကြိမ်တွင် ဂွေးပင် ကျေးရွာဟု ဖောင်းလဲ ခေါ်တွင်စေခဲ့ပါသည်။

ဂွေးပင်ချောင်း ကျေးရွာသည် ခရစ် ၁၄၀၂ ကျော် ရှိပါသည်။ ကစိန္တလုံ၊ ဗဟုလူမျိုးများ ဖြစ်ကြပါသည်။ ဗုဒ္ဓဘာသာကို ကိုးကွယ်ကြပါသည်။ စိုက်ပျိုးရေး ဖွေးဖြူရေးကို အဓိက လုပ်ကိုင်ကြပါသည်။



- ထိခိုက်လွယ်သော အုပ်စုများ လူဦးရေ (သက်ကြီး၊ မြေယာမဲ့၊ မသန်စွမ်းအုပ်စုများ)

သက်ကြီး	မြေယာမဲ့	မသန်စွမ်း
၂၀		၂

- ကျေးရွာတွင်းရရှိနိုင်သော ဝန်ဆောင်မှုများ (ကျန်းမာရေးဆေးခန်း ၊ စာသင်ကျောင်း)

ဆေးရုံ/ဆေးခန်း	စာသင်ကျောင်း	စာကြည့်တိုက်	မူကြိုကျောင်း	ဈေး
မရှိ	ရှိ	ရှိ	မရှိ	မရှိ

- ရွာသူရွာသားများ၏ အဓိကစီးပွားရေးလုပ်ငန်း (စိုက်ပျိုးမွေးမြူရေး၊ အခြားသီးနှံများ)

မွေးမြူရေး		စိုက်ပျိုးရေး		အခြား
ခိုင်းနွား၊သိုး	ဝက်၊ဆိတ်	စပါး၊မြေပီ	နှမ်း/ဝါ	-

- အဓိကရရှိနိုင်သော အရင်းအမြစ်များ

ကျောက်	သဲ	ကျောက်ဆွေး	လှင်းမြေ	အခြား
မရှိ	ရှိ	မရှိ	မရှိ	-

- ကျေးရွာနှင့်သက်ဆိုင်သော အခြားအရင်းအမြစ်များ

သောက်သုံးရေရရှိနိုင်မှု	မြေလွတ် မြေရိုင်း	ဆည်ရေသောက်ဧရိယာ	အခြား
ရှိ	ရှိ	မရှိ	-



၅။ လူထုပူးပေါင်းပါဝင်သော လူမှုဆန်စစ်ခြင်းနှင့် အကဲဖြတ်ခြင်းလုပ်ငန်းစဉ် (PSA / PRA) အကျဉ်းချုပ်ဇယား

စဉ်	ကရိယာများ (PRA Tools)	ရက် စွဲ	ဦးတည်အုပ်စုနှင့် ရည်ရွယ်ချက်များ	တက်ရောက်သူ			အဓိက ဆွေးနွေးချက်များ
				ကျား	မ	ပေါင်း	
၁	ကျေးရွာလူမှုရေး၊ အရင်းအမြစ်ပြမြေပုံ (Social Map/ Resource Map)	၂၃.၁၁.၂၀၁၉	ရပ်မိရပ်ဖ၊ ကော်မတီဝင်များ၊ ကျေးရွာလူထုများ မြေပုံအားအသုံးပြု၍ ၎င်းတို့၏ အဓိကပြဿနာများ၊ အရင်းအမြစ်များနှင့် အခြေခံအဆောက် အအုံများ။	၁၀	၉	၁၉	ကျေးရွာလူထု၏ ထင်ရှားသောမြေနေရာ၊အခြေခံ အဆောက်အအုံများ၊တိုင်းရင်းသ ားနှင့် ဘာသာရေး အဖွဲ့အစည်းများ၊မသန်စွမ်းသူရှိ သည့်အိမ်ထောင်စုများ၊အမျိုးသ မီးဦးဆောင်သည့်အိမ်ထောင်စု များ၊လူမှုရေးဆိုင်ရာအချက်အလ က်များ။ ပြဿနာများနှင့် ဖြစ်နိုင်ခြေရှိသောအဆောက်အအုံ သစ်များ
၂	ဥစ္စာနေကြွယ်ဝမှုအ ဆင့်သတ်မှတ်ခြင်း (Wealth Ranking)	၂၃.၁၁.၂၀၁၉	ကျေးရွာအတွင်း စီးပွားရေးအခြေအနေ နက္ခတ်ခြားသောအုပ် စုများကိုစိစစ်ရန် ချမ်းသာ၊ အလယ်အ လတ်၊နွမ်းပါး၊ အလွန်နွမ်းပါးအုပ်စု များ	၉	၇	၁၆	ကျေးရွာအတွင်းရှိ အိမ်ထောင်စုများအား လူမှုစီးပွားအခြေအနေအလိုက် အုပ်စုများသတ်မှတ်ပေးခြင်း
၃	ကျေးမရေးရာကဏ္ဍ # ၁ ပိုင်ဆိုင်မှုနှင့်ခွဲခြမ်းစိ တ်ဖြာမှု	၂၃.၁၁.၂၀၁၉	အမျိုးသားနှင့်အမျိုး သမီးများ(အရင်းအ မြစ်ပိုင်ဆိုင်အသုံးချ မှု)				အမျိုးသားနှင့်အမျိုးသမီးများ(အ ရင်းအမြစ်ပိုင်ဆိုင်အသုံးချမှု၊ ထိန်းချုပ်မှုအားခွဲခြမ်းစိတ်ဖြာခြင်း)။
၄	ရာသီခွင်ပြပြက္ခဒိန် (Seasonal Calendar)	၂၃.၁၁.၂၀၁၉	ကော်မတီဝင်၊ အမျိုးသမီး၊ အမျိုးသားများ	၇	၈	၁၅	ကျေးရွာတွင် တစ်နှစ်ပတ်လုံးကွဲပြားခြားနားသော အချိန်အလိုက် ဖြစ်ပျက်ဆောင်ရွက်ခဲ့သည့်ရာသီ ဥတု၊ စိုက်ပျိုးသီးနှံများ၊ လယ်ယာလုပ်ငန်းများ၊ နေ့စားလုပ်ငန်းများ၊ မွေးမြူရေးလုပ်ငန်းများ၊ ဝမ်းစာဖူလုံမှု နှင့် ပွဲတော်များ



၅	ကျားမရေးရာ# ၂ ပင့်ကူအိမ် ကွန်ယက် (Spider Web)	၂၁.၁၁.၂၀၁၉	အမျိုးသားများ နှင့် အမျိုးသမီးများ	၇	၉	၁၆	ကျေးရွာအတွင်းရှိ အမျိုးသမီး များ၏ အခြေအနေကိုသိရှိစေရန် တန်းတူအခွင့်အရေး ရရှိမှု နှင့် မရရှိသည့် အကြောင်းအရင်း၊ ပညာရေးအတွက်ဆုံးဖြတ်ချက်ချ ခြင်း၊ အိမ်မှုကိစ္စဆောင်ရွက်မှု
၆	အဖွဲ့အစည်းချိတ် ဆက်ပုံ - ပင်းပုံစံ(Venn Diagram)	၂၁.၁၁.၂၀၁၉	ကျေးရွာအုပ် ချုပ်ရေးအဖွဲ့၊ ကျေးရွာ စီ/ ထောက်အဖွဲ့	၁၀	၁၂	၂၂	ကျေးရွာတွင်းရှိ အဓိကအုပ်စုများ၊အဖွဲ့အစည်းများ တည်ရှိနေမှုကိုသိရှိရန်၊ ၎င်းအဖွဲ့အစည်းများ၊အုပ်စုများ ဆက်စပ်နေမှု၊ပူးပေါင်းဆောင်ရွ က်မှုအားသိရှိနိုင်ရန်၊
၇	ပြဿနာသစ်ပင် (Problem Tree)	၉.၁၀.၂၀ ၁၆	အမျိုးသား နှင့် အမျိုးသမီး	၁၉	၂၁	၄၀	ကျေးရွာဖွံ့ဖြိုးမှုနောက်ကျခြင်းအ ကြောင်းသိရှိရန်
၈	ကျေးရွာ၏ မျှော်မှန်းချက် (၄)နှစ်စာ ကျေးရွာဖွံ့ဖြိုးရေးအ စီအစဉ်	၂၁.၁၁.၂၀၁၉	အမျိုးသားအုပ်စု၊အ မျိုးသမီးအုပ်စု၊လူင ယ်အုပ်စု၊ ရပ်မိရပ်ဖအုပ်စု				ကျေးရွာသားများ၏ မဲပေးရွေးချယ်ထားသည့် ဖွံ့ဖြိုးတိုးတက်ရေးလုပ်ငန်းစဉ်များ အား ဦးစားပေးအလိုက်သတ်မှတ်ချက်



ကျေးရွာမြေပုံသုံးသပ်ချက်။

လူမှုရေးအရင်းအမြစ်ပြု ခြေပုံ

ကျေးရွာ - ကွေးပင်ချောင်း
အုတ်စု - သီးပင်

မြို့နယ် - ပျော်ဘွယ်မြို့
ဂျက်စွဲ - ၂၁. ၁၁. ၂၀၁၉

ဆွေးနွေးခြင်း၊ ဆန်းစစ်ခြင်း

* အိမ်ခြေ ၁၃၅ အိမ်ရှိပြီး လူဦးရေ ကျား ၃၀၄ ဦး ၊ မ - ၃၄၃ ဦး နေထိုင်ကြပါသည်။ မသန်စွမ်း ၃ အိမ်ရှိပြီး အမျိုးသမီးဦးဆောင်သော အိမ်ထောင်စု ၁၈ အိမ်ရှိပါသည်။

* တောင်သူလယ်ဇင်းကို လုပ်ကိုင်ကြပြီး ကုသီဥတုမကောင်းသောကြောင့် စီးပွားရေးများမဖြစ်ထွန်းခဲ့ပါ။ ထို့ကြောင့် ပြည်ပသို့ အလုပ်ထွက်လုပ်ကြပါသည်။

* လူထုမပဋိပြု စီမံကိန်းမှ ပထမနှစ်တွင် စာသင်ကျောင်းဆောက်လုပ်ပြီး ဒုတိယနှစ်တွင် ကွာတွင်းကျောက်ခင်းလမ်းများခင်းခဲ့ပါသည်။

* မိုးကုသီတွင် ကွာချင်းဆက်လမ်းများ မကောင်းသောကြောင့် ကွာချင်းဆက်လမ်းများခင်းပေးရန် လိုအပ်နေပါသည်။

* ကျေးရွာဖွံ့ဖြိုးရေး တိုးတက်ရန်အတွက် ကလေးများအတွက် စာသင်ကျောင်း ခြံစည်းဂျီကာဂုံ ပေးရန် ၊ လျှပ်စစ်မီးရရှိရန် ၊ အသက်မွေးဝမ်းကြောင်း ပညာများ သင်တန်းများ ပေးရန် လိုအပ်ပါသည်။



၆.၂။ ကျေးရွာအရင်းအမြစ် ပိုင်ဆိုင်မှုသုံးသပ်ခြင်း။

ပိုင်ဆိုင်မှုသုံးသပ်ခြင်း

ကျေးရွာ-ဂွေ့ပင်ချောင်း

အုတ်စု- သီးပင်

မြို့နယ်- ပျော်ဘွယ်

နေ့စွဲ- ၂၁. ၁၁. ၂၀၁၉

(အာဂုဏ်းအဖြစ်ထိန်းချုပ်မှု)

 ခိုင်ကယ်  ဆွား  ထင်းတော ကား လှည်း	 ထင်း  ဖီး အပ်ချုပ်စက်	 လယ်/သာ  ရေတွင်း
--	---	---



ပိုင်ဆိုင်မှုသုံးသပ်ခြင်း

ကျေးဇူး- ဂွေးပင်ချောင်း၊
အုပ်စု - သီးပင်.

မြို့နယ် - မျောက်ခွယ်၊
ဂဏ်စွဲ - ၂၁ - ၁၁ - ၂၀၁၉

(ဆွေးနွေးခြင်း၊ ဆန်းစစ်ခြင်း)

- ⇒ လှည်းစွား၊ ဆိုင်ကယ်၊ ကား တို့ကို အမျိုးသား၊ အမျိုးသမီး တို့ သုံးစွဲပြီး အမျိုးသားများက ထိန်းချုပ် ပါသည်။
- ⇒ ထင်း၊ မီး၊ အင်အားစွမ်းစက်၊ လယ်/ယာ၊ ဂျေတွင်း တို့ကို အမျိုး သမီးများက သုံးစွဲပြီး အမျိုးသမီးများကသာ ထိန်းချုပ်ပါသည်။
- ⇒ ထင်းတောကို အမျိုးသားများက ထိန်းချုပ် ပါသည်။
- ⇒ အမျိုးသမီးများအား သုံးပြုစွက်ချခွင့်၊ အကောင်အထည် ဖော်ဆောင်ပုံစံခြင်းတို့တွင် အမျိုးသားများ နှစ်ဦးတို့ တွင် ဆွေးနွေးခြင်းဖြင့် ပစ္စည်းများအား တစ်ဦးတည်းဆိုင်ကြောင်း သိရှိနိုင်ပါသည်။



၆.၃။ ကျေးရွာ၏လူမှုစီးပွားအဆင့်သတ်မှတ်ခြင်း။ (Wealth Ranking)

ဥစ္စာဓနအဆင့်ခွဲခြား သတ်မှတ်ခြင်း

ကျေးရွာ - ကွေ့ပင်ချောင်း
အုတ်စု - သီးပင်

မြို့နယ် - ပျော်သွယ်မြို့
ရက်စွဲ - ၂၁. ၁၁. ၂၀၁၉

အမျိုးအစား	အဆင့်သတ်မှတ်ချက်	အိမ်ထောင်စုအရေအတွက်	ရာခိုင်နှုန်း
ချမ်းသာ	ဗွတ်ထပ်အိမ်၊ နံကတ်၊ လယ်၂ဧက၊ ဆိုင်ကယ်၊ နွား၂ကောင်၊ သိုးအုတ်	၂၆	၁၉%
အလယ်အလတ်	ဗွတ်ထပ်အိမ်၊ ထက်ကာ၊ လယ်၁ဧက၊ ဆိုင်ကယ်၊ နွား၂ကောင်	၅၆	၄၂%
နွမ်းပါး	သုံးပင်အိမ်အနိမ့်၊ လယ်၁ဧက၊ နွား၊ ဆိုင်ကယ်	၂၂	၁၆%
အလွန်နွမ်းပါး	သုံးပင်အိမ်အနိမ့်	၃၁	၂၃%
စုစုပေါင်း		၁၃၅	၁၀၀%

ဦးဆောင်ဆွေးနွေးသူ - ဦးသောင်းလှိုင်
မှတ်တမ်းတင်သူ - ဦးအောင်ကျော်
ပါဝင်ဆွေးနွေးသူ - ကျား ၉ + မ. ၇

နေရာ - ဓမ္မာပုံ
အချိန် - ၁၀:၁၅ မှစ၍



ဥစ္စာနေကြွယ်ဝမှုသုံးသပ်ချက်။

ဥစ္စာ နေ ကြွယ်ဝမှု အဆင့်သတ်မှတ်ခြင်း

ကျေးကွ-ဂွေ:ပင်ချောင်း:

မြို့နယ်-ပျော်ဘွယ်မြို့

ဆုပ်စု - သီးပင်

ဂျန်စွဲ- ၂၁-၁၁-၂၀၁၉

(ဆွေနှေးခြင်း၊ ဆန်စစ်ခြင်း)

* ကျေးကွတွင် နွမ်းပါးသော အိမ်ထောင်စု(၂၂)စု နှင့် အလွန်နွမ်းပါးသော အိမ်ထောင်စု (၃၁) စု ရှိပါသည်။

⇒ ဆင်းရဲနွမ်းပါးရခြင်း အလုပ်အကိုင်ကွားပါးပြီး နေစား၊ ကျား၊ လုပ်ငန်းများသာ လုပ်ကိုင်ရသော ကြောင့်ဖြစ်ပါသည်။

* အစီအစဉ်များ ရေးဆွဲရာတွင်လဲ ဆင်းရဲနွမ်းပါးသူများ၏ အားလပ်ချိန်တွင် အစီအစဉ်များ ရေးဆွဲပြီး အလေးပေးသင့်ပါသည်။

⇒ ချမ်းသာသော အိမ်ထောင်စု (၂၆) စုရှိပြီး အလယ်အလတ် အိမ်ထောင်စုမှာ (၅၆) စုရှိပါသည်။

* ကျေးကွအတွက် လိုအပ်သော အခြေခံ အဆောက်အအုံများ အကောင်အထည်ဖော်ပေးခြင်းဖြင့် အလုပ်အကိုင်များ ရှိရရှိပြီး ဝင်ငွေများ ရရှိလာမည်ဖြစ်ပါသည်။



ရာသီခွင်ပြ ပြက္ခဒိန်

ကျေးဇူး - ကွေ့ပင်ချောင်း
အုတ်စု - သီးပင်

မြို့နယ် - ပျော်ဘွယ်
ရက်စွဲ - ၂၁. ၁၁. ၂၀၁၉

(ဆွေးနွေးခြင်း၊ ဆန်းစစ်ခြင်း)

- ကျေးဇူးတွင် အများအားဖြင့် စိုက်ပျိုးရေးလုပ်ငန်းကိုလုပ်ကိုင်ကြသည်။ စပါး၊ ငရုတ်၊ နှမ်း၊ ခက်မီးချို၊ ပဲအမျိုးမျိုးတို့အဖြစ် မကျဉ်းသီး၊ ဇေသီး၊ လုပ်ငန်းများပါ လုပ်ကိုင်ကြသည်။
- နယုန်၊ ဝါခေါင်၊ နတ်တော်လများတွင် ပွဲတော်များမရှိပဲ ကျန်လများတွင် ပွဲတော်များရှိပါသည်။
- ကျန်မာဂျေးတွင် နှာစေး၊ ချောင်းဆိုး၊ ဝက်သက်ပေါက်တို့ ဖြစ်ပွားတတ်ပြီး ဆိုးဆိုးဝါးဝါးမဖြစ်ပွားဟု သိရပါသည်။
- (တန်ခူးမှ ဝါခေါင်) တပေါင်းလများတွင် ဝင်ငွေမရှိဟု သိရပြီး ကျန်လများတွင် အသင့်အတင့် ရှိသည်ဟု သိရသည်။
- ၁၂ လကုသီပတ်လုံး ထွက်ငွေမှာ သင့်တင့်စွာ ရှိပါသည်။



၆.၅။ ဗင်းပုံစံကိုသုံးပြု၍ အဖွဲ့အစည်းများချိတ်ဆက်မှု

ဗင်းပုံစံအသုံးပြု၍ အဖွဲ့အစည်း နှင့် ချိတ်ဆက်မှုအား လေ့လာခြင်း

ကျေးဇူး · ကျေးပင်ချောင်း အုတ်စု - သီးပင်	မြို့နယ် · ပျော်ဘွယ်မြို့ ၇၇၈၅ - ၂၁ - ၂၀၁၉
ကျေးဇူးအတွင်းရှိ အဖွဲ့အစည်း	ကျေးဇူးပြင်ပရှိ အဖွဲ့အစည်း
၁ အုတ်ချွန်ကျေးရွာအဖွဲ့ ၂ ကျောင်းကော်မတီ ၃ ဓမ္မာစင်္ကြံအဖွဲ့ ၄ လူငယ်အားကစားအဖွဲ့ ၅ အချိုးသမီးလူငယ်အဖွဲ့ ၆ ပရဟိတအဖွဲ့ ၇ ၇၅၆၇၅၆ ၈ စီထောက်ကော်မတီ	၁ သမဝါယမအဖွဲ့ ၂ CDA အဖွဲ့ ၃ ၇၈၁၆ ၄ ကျန်းမာရေးဌာန ၅ လ.ဝ.က ၆ လူထုထင်မြင်စီမံခန့်ခွဲရေး ၇ ကျေးလက်ဦးစီးဌာန ၈ ထွေအုတ်ဦးစီးဌာန



သုံးသပ်ချက်

မင်းပုံစံ အသုံးပြု၍ အဖွဲ့အစည်း နှင့် ချိတ်ဆက်မှုအား လေ့လာခြင်း

ကျေးဇူး - ကျေးပင်ချောင်း၊
အုတ်စု - သီးပင်

မြို့နယ် - ဗျော်သွယ်
ဂျက်စွဲ - ၂၁. ၁၁. ၂၀၁၉

ဆွေးနွေးခြင်း နှင့် ဆန်းစစ်ခြင်း

- ကျေးဇူးတွင် အုတ်ချွန် ကျေးဇူးသည် အဖွဲ့အစည်းများနှင့် ဖွဲ့စည်းတိုးတက် ကျေးတွင် အဓိကဦးဆောင် ပါသည်။
- ဂုဏ်ဇိဂုဏ်မ ၊ ဗဟုပင်စ အဖွဲ့၊ အမျိုးသမီးအဖွဲ့ ၊ လူငယ်အားကစား အဖွဲ့ တို့သည် ဂွာ ဧါ ထာ ကျေး ၊ နာ ကျေး ၊ အာသာ ကျေး တို့တွင် အဓိကပါဝင်ပါသည်။
- ဓမ္မာ စင်္ကြံ အဖွဲ့ ၊ အမျိုးသမီးအဖွဲ့ တို့တွင် အမျိုးသမီး များဖြင့် ဖွဲ့စည်းထားပါသည်။
- စီထောက် ကော်မတီ တွင် လဲ အမျိုးသမီး များပူးပေါင်းလုပ်ကိုင်ကြသည်။
- အုတ်ချွန် ကျေးဇူး အဖွဲ့နှင့် ဂုဏ်ဇိဂုဏ်မ တို့သည် မြို့နယ်အုတ်ချွန်ကျေးဇူး ၊ လ.ဝ.ကဂျူး ၊ သမဝါယမ ၊ ဂဲစခန်း ၊ ကျွန်းမာ ကျေးဌာန ၊ ကျေးလက်ဦးစီးဌာနဂျူး တို့ကို ဆက်သွယ် ဆောင်ရွက်နေပါသည်။
- ကျေးဇူး စီထောက် ကော်မတီ သည် လူထုပတ်ဝန်းကျင် စီမံကိန်းဂျူးနှင့် ချိတ်ဆက်၍ ကျေးဇူးဖွဲ့စည်း ကျေးလက် ငှားများကို လုပ်ဆောင် နေပါသည်။
- ကျောင်း ကော်မတီ သည် မြို့နယ်ပညာ ကျေးဇူးဂျူး နှင့် ချိတ်ဆက်၍ ပညာ ကျေးလက် များကို ချိတ်ဆက် ဆောင်ရွက် နေပါသည်။
- မင်းပုံစံ အသုံးပြု၍ ကျေးဇူး လူထုနှင့် အဖွဲ့အစည်းများ ချိတ်ဆက် နေမှုကို သိရှိနိုင်ပါသည်။



၆.၆။ ပင့်ကူအိမ်ကွန်ယက် နှင့် သုံးသပ်ချက်

ပင့်ကူအိမ်သုံးသပ်ခြင်း

ကျေးရွာ - - ရွေးပင်ချောင်း
အုပ်စု - - သီးပင်

ဦးနှစ် - ပျော်ဘွယ်
၇က်စွဲ - ၂၁.၁၁.၂၀၁၉

အမျိုးသား

ဦးဆောင်ဆွေးနွေးသူ - ဦးဆောင်၊ လှိုင်
ပါဝင်ဆွေးနွေးသူ - အမျိုးသား ၁၂ ဦး
မှတ်တမ်းတင်သူ - ဦးအောင်ကျော်

နေရာ - ကွာထိန်ခရိုင်
အချိန် - ၁၀:၃၀နာရီ



ပင့်ကူအိမ်သုံးသင်္ဂြိုဟ်:

ကျေးဇူး - ငွေပင်ချောင်း
အုပ်စု - သီးပင်

မြို့နယ် - ပျော်တွယ်
ရက်စွဲ - ၂၁. ၁၁. ၂၀၁၉

အမျိုးသမီး

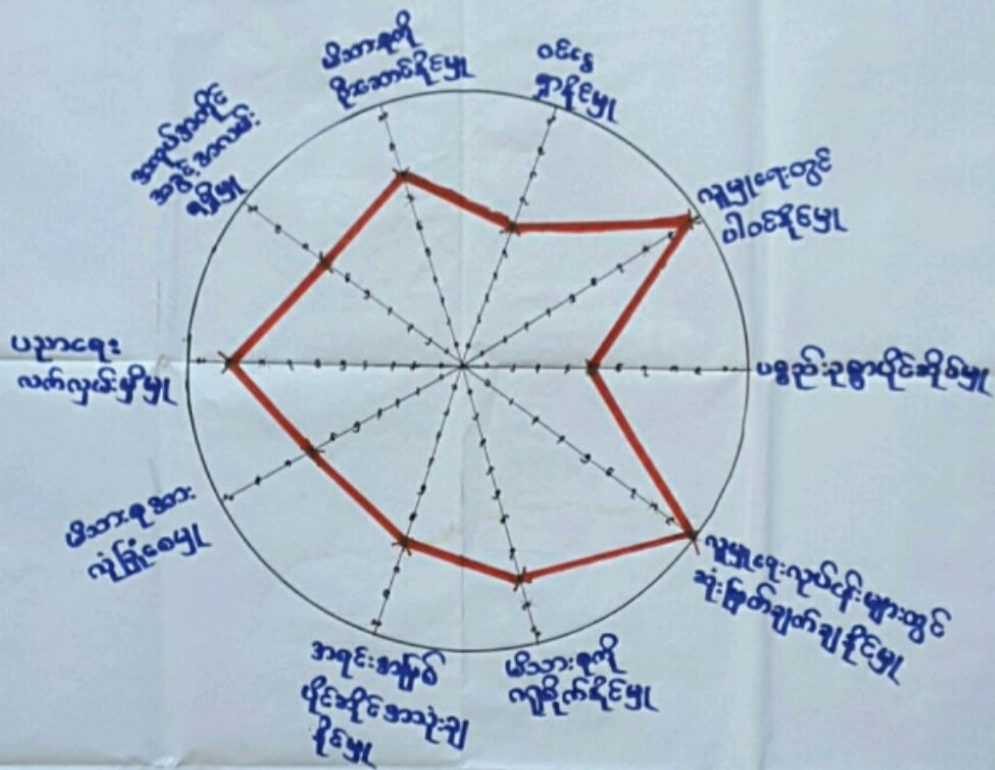

ဦးဆောင်ဆွေးနွေးသူ - ဦးသန်းနိုင်ဌေး
 ပါဝင်ဆွေးနွေးသူ - ဦးအောင်ကျော်လင်း
 မှတ်တမ်းတင်သူ - ကျားမူ + မ - ၉

နေရာ - ကွယ်လွန်မြေ
 အချိန် - ၁၀:၃၀ နာရီ



ပင်ကူအိမ်သုံးသပ်ပြင်:

ကျေးဇူး - ငွေပင်ချောင်း

အုပ်စု - သီးပင်

မြို့နယ် - ပျော်ဘွယ်

ရက်စွဲ - ၂၁. ၁၁. ၂၀၁၉

အမျိုးသား + အမျိုးသမီး

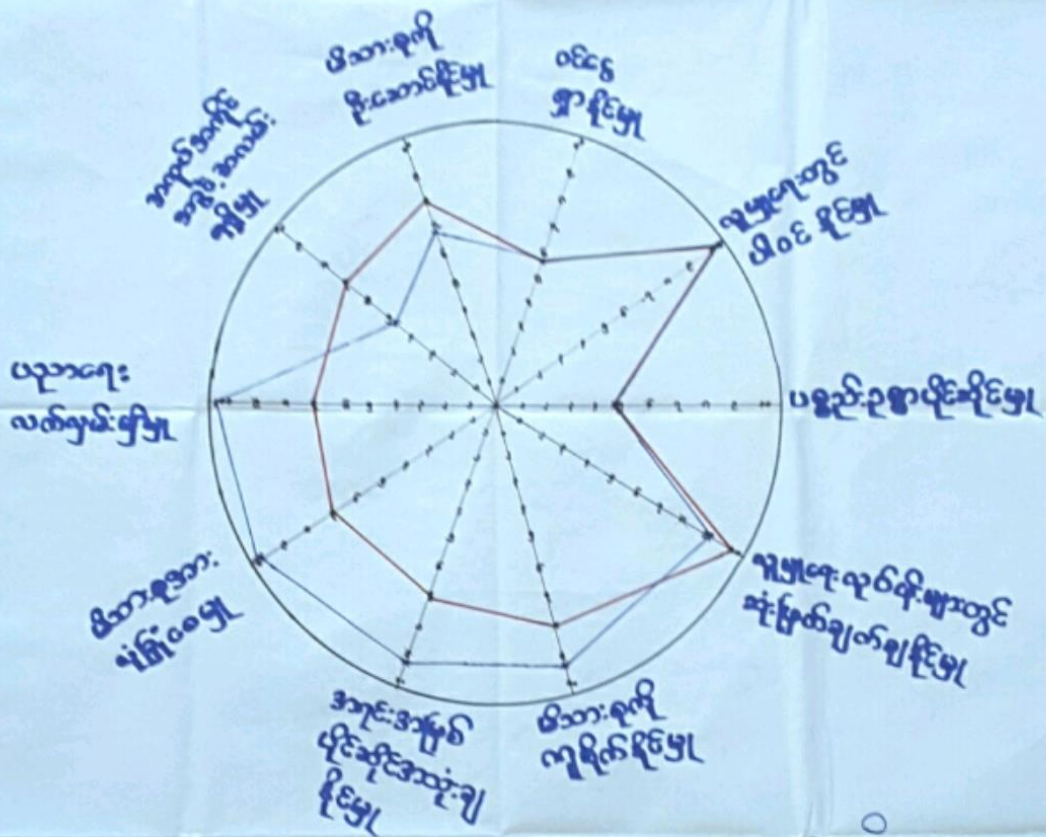

— - အမျိုးသား
 — - အမျိုးသမီး

ဦးဆောင်ဆွေးနွေးသူ - ဦးသောင်းလွင်
 ပါဝင်ဆွေးနွေးသူ - အမျိုးသား ၁၂ ဦး
 မှတ်တမ်းတင်သူ - ဦးအောင်ကျော်

နေရာ - ကွာဆိပ်ဓမ္မာင်္ဂ
 အချိန် - ၁၀:၃၀နာရီ



ပင်ကူအိမ်သုံးသပ်ခြင်း

ကျေးဇူးကျေးပင်ချောင်း
အုတ်စု - သီးပင်.

မြို့နယ် - ပျော်သွယ် -
ဂျက်စွဲ - ၂၁. ၁၁. ၂၀၁၉

(ဆွေးနွေးခြင်း၊ ဆန်းစစ်ခြင်း)

- ⇒ အမျိုးသမီးများသည် မိသားစုအားလုံခြုံစေမှု ၊ ပညာရေး၊ လက်လှမ်းမီမှု ၊ အရင်းအမြစ်ပိုင်ဆိုင်အသုံးပြုနိုင်မှု၊ မိသားစုအား ဂရုစိုက်နိုင်မှု တို့တွင် အားနည်းနေပါသည်။
- ⇒ မိသားစုကို ဦးဆောင်နိုင်မှု၊ အလုပ်အကိုင်အခွင့်အလမ်းရရှိမှု၊ လူမှုရေးလုပ်ငန်းများတွင် ဆုံးဖြတ်ချက်ချနိုင်မှု တို့တွင် အမျိုးသမီးများသည် အမျိုးသားများထက် အားသာနေပါသည်။
- ⇒ ဝင်ငွေရှာနိုင်မှု ၊ လူမှုရေးတွင်ပါဝင်နိုင်မှု ၊ ပစ္စည်းဥစ္စာပိုင်ဆိုင်မှု တို့တွင် အမျိုးသား ၊ အမျိုးသမီး တန်းတူရှိပါသည်။
- ⇒ ကျေးဇူးတွင် အမျိုးသမီးများအား အသိပညာပေးဆွေးနွေးပွဲများ ၊ လုပ်ပိုင်ခွင့်များ ၊ ပါဝင်ဆုံးဖြတ်ခွင့်များ ပေးခြင်းဖြင့် အမျိုးသမီးများ၏ စွမ်းဆောင်ရည်များကိုမြှင့်တင်ပေးနိုင်ပါသည်။



ပြဿနာသစ်ပင်

ကျေးဇူး-ရှေးပင်များစား
ဘုမ္မာ - သီပေါ

ဇွဲ-ရှမ်း-ပျော်စွယ်
၇၇၅ - 22 . 11.2017

ဆွေးနွေးရေး၊ ရှေးဆန်းစစ်ရေး

- * အဓိကအခန်း အခန်းမှာ မိုးထွေကက လွှာထွေးလမ်း၊ များသွားလာရ ခက်ခဲသော
ဇောင့် ပင်စိုကို သွားလာရ ခက်ခဲ အပြစ်သဝင်ဗျာဒိတ်
- * ခက်ခဲရခြင်း၏ အကြောင်းအရာ၊ လိုအပ်ချက်များ၊ မှာ လမ်းမကောင်း
ခြင်း၊ အဆင်မပြေခြင်း၊ တံတား၊ ရေဖျော်များမရှိ ရေစောင်းများမရှိ
ရေခို၊ ရေလာမကောင်းခြင်း၊ လမ်း၊ ချိုင့်၊ ခွက်များအော်ရခြင်း၊
မို့ ရှမ်းမှ လူကြီးများ အကောက် ရှည်ခြင်း၊ အပွင့်၊ ဝေခြင်းတို့ ဇောင့်
သွားလာရ ခက်ခဲပါသည်။
- * လမ်းပန်း အကဲသွယ်ရေး၊ မကောင်းသောဇောင့်၊ သွားလာရ ခက်ခဲခြင်း၊
အင်္ဂါအင်္ဂါသော အချို့အားမှာ ကျောင်းယာများ၊ ပညာရေးအခန်း
လူမှုရေး အဆင်မပြေခြင်း အသားရေထိခိုက် ချက်များ၊ ကျောင်းတက်
ချက်၊ မာရေထိခိုက်မှုရှိ အရေးပေါ်ဇွဲကို အချိန် မြို့မကောက်ငိုင့်
ကူသန်၊ ရှောင်ဝယ်ရေး အဆင်မပြေ စီးပွားရေးထိခိုက် ဝေငွေပျော့
ငှါရ ဆိုင့်ရာ အဖွဲ့ အစည်းများ အကောက် ရှည်ခြင်းတို့ သည့်အခက်
အခဲဆွေရှိ ခိုင်ပါသည်



၆.၈။ ကျေးရွာ၏ မျက်မှန်ချက် (၄)နှစ်စာ ကျေးရွာဖွံ့ဖြိုးရေးအစီအစဉ်

<p>ကျေးရွာအုပ်စု (အမျိုးသမီး)</p>	<p>အောင်မြင်မှုများ / ပြုပြင်ဆင်ခြင်မှုများ</p>	<p>ကျန်ရှိသည့် ပြဿနာများ</p>	<p>အားသာချက်များ</p>	<p>အားနည်းချက်များ</p>
<ul style="list-style-type: none"> - လျှပ်စစ်ဓာတ်အား မရရှိခြင်း၊ အထူးသဖြင့် အထက်ပိုင်းအထိ မရရှိခြင်း - မြေရေအောက်တွင် ရေမရှိခြင်း - မြေရေအောက်တွင် ရေမရှိခြင်း - မြေရေအောက်တွင် ရေမရှိခြင်း - မြေရေအောက်တွင် ရေမရှိခြင်း 	<ul style="list-style-type: none"> - လျှပ်စစ်ဓာတ်အား မရရှိခြင်း၊ အထူးသဖြင့် အထက်ပိုင်းအထိ မရရှိခြင်း - မြေရေအောက်တွင် ရေမရှိခြင်း - မြေရေအောက်တွင် ရေမရှိခြင်း - မြေရေအောက်တွင် ရေမရှိခြင်း - မြေရေအောက်တွင် ရေမရှိခြင်း 	<ul style="list-style-type: none"> - လျှပ်စစ်ဓာတ်အား မရရှိခြင်း၊ အထူးသဖြင့် အထက်ပိုင်းအထိ မရရှိခြင်း - မြေရေအောက်တွင် ရေမရှိခြင်း - မြေရေအောက်တွင် ရေမရှိခြင်း - မြေရေအောက်တွင် ရေမရှိခြင်း - မြေရေအောက်တွင် ရေမရှိခြင်း 	<ul style="list-style-type: none"> - လျှပ်စစ်ဓာတ်အား မရရှိခြင်း၊ အထူးသဖြင့် အထက်ပိုင်းအထိ မရရှိခြင်း - မြေရေအောက်တွင် ရေမရှိခြင်း - မြေရေအောက်တွင် ရေမရှိခြင်း - မြေရေအောက်တွင် ရေမရှိခြင်း - မြေရေအောက်တွင် ရေမရှိခြင်း 	<ul style="list-style-type: none"> - လျှပ်စစ်ဓာတ်အား မရရှိခြင်း၊ အထူးသဖြင့် အထက်ပိုင်းအထိ မရရှိခြင်း - မြေရေအောက်တွင် ရေမရှိခြင်း - မြေရေအောက်တွင် ရေမရှိခြင်း - မြေရေအောက်တွင် ရေမရှိခြင်း - မြေရေအောက်တွင် ရေမရှိခြင်း



ကျေးကွာဖွံ့ဖြိုးရေးလုပ်ငန်းများ

ကျေးကွာ - ကွေးပင်ချောင်း
ဒဂုံစု - သီပေါ

မြို့နယ် - ပျော်ဘွယ်မြို့
၇က်စွဲ - ၉.၁၀.၂၀၁၈

စဉ်	ကျေးကွာဖွံ့ဖြိုးရေးလုပ်ငန်းများ	အဆိုပြုသူ	ဖအာရုံ
၁	⇒ ရွာတွင်းလျှောက်ချောကမ်းခင်းခြင်း	ကျား + မ	
၂	⇒ ရွာအပြင်လမ်းပြုပြင်ခြင်း	ကျား + မ	
၃	⇒ စာသင်ကျောင်းခြံစည်းရိုး	ကျား + မ	
၄	⇒ စာသင်ကျောင်းရေချိုတွင်းတူးဖော်ခြင်း	မ	
၅	⇒ စိုက်ပျိုးရေးသုံးစက်ကိရိယာများ	ကျား	
၆	⇒ အားကစားကွင်း	ကျား	
၇	⇒ ယျှပ်စစ်မီးလင်းရေး	ကျား + မ	
၈	⇒ ဓမ္မာရုံ	ကျား + မ	
၉	⇒ အိမ်တွင်းမူ့သင်တန်းများ	မ	



၇။ ကော်မတီဝင်များရွေးချယ်ခြင်းနှင့်ကျေးရွာဖွံ့ဖြိုးရေးအစီအစဉ်ဆောင်ရွက်မှုမှတ်တမ်းဓါတ်ပုံများ



စီမံကိန်းမိတ်ဆက်အစည်းအဝေး မှတ်တမ်းဓါတ်ပုံ



စီမံကိန်းမိတ်ဆက်အစည်းအဝေး မှတ်တမ်းဓါတ်ပုံ



အမျိုးသမီးများပင့်ကူအိမ်ကွန်ယက်ရေးဆွဲနေစဉ် မှတ်တမ်းဓာတ်ပုံ



ကျေးရွာဖွံ့ဖြိုးရေးဦးစားပေးမဲပေးရန်တန်းစီနေကြစဉ်



ကျေးရွာလုပ်ငန်းခွဲအတွက်အခက်အခဲများဖော်ထုတ်ဆွေးနွေးစဉ်





ကော်မတီဝင်များစာရင်း

ကျေးရွာစီမံကိန်း အထောက်အကူပြု ကော်မတီဝင် စာရင်းများ			
ကျေးရွာ - ကွဲပင်ရွာစား ကျေးရွာ			အုပ်စု - သီးပင်တိုင်းစု
စဉ်	အမည်	ကျား/မ	ရာထူး
၀	ဦးအုန်းစိန်ဌေး	ကျား	ကျေးရွာစေတနာ့ဝန်ထမ်း
၂	ဒေါ်လှစိန်	မ	ကျေးရွာစေတနာ့ဝန်ထမ်း
၃	ဦးသောင်းလှိုင်	ကျား	မိမိထောက်ပံ့သူ
၄	ဒေါ်စန်အိတာ	မ	မိမိထောက်ပံ့သူ
၅	ဦးအုန်းစိန်	ကျား	ဝယ်ယူရေး
၆	ဒေါ်ခင်စိန်	မ	ဝယ်ယူရေး
၇	ဒေါ်ခင်အုန်းစိန်	မ	ဝယ်ယူရေး
၈	ဦးလှအုန်းစိန်	ကျား	လုပ်ငန်းထိန်းသိမ်းရေး
၉	ဦးသောင်းလှိုင်	ကျား	လုပ်ငန်းထိန်းသိမ်းရေး
၁၀	ဒေါ်ခင်အုန်းစိန်	မ	လုပ်ငန်းထိန်းသိမ်းရေး
၁၁	ဦးအုန်းစိန်	ကျား	ကျေးရွာစာရင်းကိုင်
၁၂	ဦးကျော်လှ	ကျား	စောင့်ကြပ်ကြီးကြပ်ရေး
၁၃	ဒေါ်ခင်အိတာ	မ	စောင့်ကြပ်ကြီးကြပ်ရေး
၁၄	ဒေါ်သောင်းအုန်းစိန်	မ	စောင့်ကြပ်ကြီးကြပ်ရေး
၁၅	ဦးအုန်းစိန်	ကျား	ဝေဖန်အကြံပြု ကိုယ်စားလှယ်
၁၆	ဒေါ်ခင်အုန်းစိန်	မ	ဝေဖန်အကြံပြု ကိုယ်စားလှယ်
၁၇			
၁၈			
၁၉			
၂၀			
၂၁			
၂၂			
၂၃			
၂၄			
၂၅			
၂၆			
၂၇			
၂၈			
၂၉			
၃၀			



၈။ ကျေးရွာအခြေခံအချက်အလက်များ (ပုံစံ-၁)

စီမံကိန်း ပထမနှစ် စက်ဝန်း

ပုံစံ - ၈ - ၁ ကျေးရွာအခြေခံအချက်အလက်များ (Form PC 1)

လမ်းညွှန်ချက်၊ ကျေးရွာတစ်ရွာသို့ ပထမဆုံးမိတ်ဆက်ရေး သွားရောက်သောအခါ လူထုစည်းရုံးရေးမှူးသည် ကျေးရွာ ခေါင်းဆောင်များအား ကျေးရွာအချက်အလက်များကို မေတ္တာရပ်ခံ၍ တောင်းခံရသည်။ ဤအချက်အလက်များကို စီမံကိန်း မိတ်ဆက်အစည်းဝေးပတ်ိုင်မီတောင်းခံရမည်။ စီမံကိန်းမိတ်ဆက်အစည်းဝေးတွင် လူထုစည်းရုံးရေးမှူးသည် ဤအချက်အလက် များအား စစ်ဆေးပြီး မှန်ကန်အောင်ပြုလုပ်ရမည်။ ဦးဆောက်တွင် လူထုစည်းရုံးရေးမှူးမှ သတင်းအချက်အလက်ထံသို့ Tablets မှ တာဆင့် ဖြည့်သွင်းရမည်။

ကျေးရွာခေါင်းဆောင် အမည် ဦးကျော်လှ	ကျေးရွာခေါင်းဆောင်၏ ဖုန်းနံပါတ်	လူထုစည်းရုံးရေးမှူး၏ အမည် ဦးကျော်
ပြည်နယ်တိုင်းဒေသကြီး	မြို့နယ် ဈေးကွက်	ကျေးရွာအုပ်စု
ခရိုင်	ဘဏ္ဍာရေး	ကျေးရွာ ကြေးမုံ ရေကန်

လူဦးရေ

လူဦးရေ	အိမ်ထောင်စုအရေအတွက်	ကိုးကွယ်သည့်ဘာသာ	အိမ်ထောင်စုအရေအတွက်
လူဦးရေ (၁) ၁၆၁၇	၁၄၂	ဘာသာ (၁) ဗုဒ္ဓဘာသာ	၁၄၂
လူဦးရေ (၂) -----		ဘာသာ (၂) -----	
လူဦးရေ (၃) -----		ဘာသာ (၃) -----	
လူဦးရေစော အခြား -----		ဘာသာစော -----	
	အရေအတွက်		
မသန်စွမ်းသူများ	၁၁	၆၈	၁၁
သက်ကြီးရွယ်အိုများ (၆၅ နှစ် နှင့် အထက်)	၄၂		၄၂
စစ်ဘေးရှောင်	-		-

	အမျိုးသား (အရေအတွက်)	အမျိုးသမီး (အရေအတွက်)
လူဦးရေ		
လူဦးရေ (၁) ၁၆၁၇	၇၃၅	၈၈၂
လူဦးရေ (၂) -----		
လူဦးရေ (၃) -----		
အခြား		
အိမ်ထောင်စိုးစီး	၁၁၆	၂၆

(၈) အခြေခံအောက်အဖွဲ့ အဖွဲ့အစည်းများ

စာသင်ကျောင်း	အမှတ် ဖြစ်ပါ	ကျန်းမာရေး	အမှတ် ဖြစ်ပါ	ဘာသာရေး အထောက် အပံ့များ	အမှတ် ဖြစ်ပါ
--------------	-----------------	------------	-----------------	----------------------------	-----------------



အထက်တန်းကျောင်း	<input type="checkbox"/>	ဆေးရုံ	<input type="checkbox"/>	ဝေဝီ	<input checked="" type="checkbox"/>
အလယ်တန်းကျောင်း	<input type="checkbox"/>	ကျန်းမာရေးဌာန	<input type="checkbox"/>	ဘုန်းကြီးကျောင်း	<input checked="" type="checkbox"/>
မူလတန်းကျောင်း	<input type="checkbox"/>	ကျန်းမာရေးဌာနခွဲ	<input type="checkbox"/>	ဟိန္ဒူဘုရားကျောင်း	<input type="checkbox"/>
ပုဂ္ဂိုလ်ကျောင်း	<input type="checkbox"/>	ဆေးပေးခန်း	<input type="checkbox"/>	ရေစိယာန်ကျောင်း	<input type="checkbox"/>
အခြား	<input checked="" type="checkbox"/>	အခြား	<input type="checkbox"/>	ဗလီ	<input type="checkbox"/>
				အခြား	<input type="checkbox"/>
မှတ်ချက်		မှတ်ချက်		မှတ်ချက်	

(ဂ) ကျွမ်းကျင်သူများမှတ်တမ်း (ကျေးရွာတွင်နေထိုင်သော သို့မဟုတ် တခြားရွာမှလာရောက်သော ကျွမ်းကျင်သူများ)

(၁) စာသင်ကျောင်း			(၂) ကျန်းမာရေး			(၃) လက်မှုပညာရှင်		
	ရွာတွင်နေထိုင်သူ	အခြားရွာမှလာသူ		ရွာတွင်နေထိုင်သူ	အခြားရွာမှလာသူ		ရွာတွင်နေထိုင်သူ	အခြားရွာမှလာသူ
မူလတန်းပြဆရာ/မ	<input type="checkbox"/>	<input checked="" type="checkbox"/>	ဆရာဝန်	<input type="checkbox"/>	<input type="checkbox"/>	လက်သမား	<input checked="" type="checkbox"/>	<input checked="" type="checkbox"/>
အထက်တန်းပြဆရာ/မ	<input type="checkbox"/>	<input type="checkbox"/>	လက်ထောက်ကျန်းမာရေးမှူး	<input checked="" type="checkbox"/>	<input checked="" type="checkbox"/>	ပန်းရံ	<input checked="" type="checkbox"/>	<input checked="" type="checkbox"/>
အလယ်တန်းပြဆရာ/မ	<input type="checkbox"/>	<input type="checkbox"/>	အမျိုးသမီးကျန်းမာရေးဆရာမ	<input type="checkbox"/>	<input type="checkbox"/>	လျှပ်စစ်ကျွမ်းကျင်စီးသမား	<input type="checkbox"/>	<input checked="" type="checkbox"/>
ပုဂ္ဂိုလ်ဆရာ/မ	<input type="checkbox"/>	<input type="checkbox"/>	သားဖွားဆရာမ	<input type="checkbox"/>	<input type="checkbox"/>	ဧကန်သွယ်သူ	<input checked="" type="checkbox"/>	<input type="checkbox"/>
အခြား	<input type="checkbox"/>	<input type="checkbox"/>	မြည်သူကျန်းမာရေးလုပ်သား	<input type="checkbox"/>	<input type="checkbox"/>	စက်ပြင်ဆရာ	<input checked="" type="checkbox"/>	<input type="checkbox"/>
မှတ်ချက်			မှတ်ချက်			မှတ်ချက်		

(ဃ) ကျေးရွာသို့ ရောက်ရှိနိုင်သည့် လမ်းအခြေအနေ / ကျေးရွာတစ်ရွာသည် ၎င်း၏ ကျေးရွာအုပ်စုနှင့် ဆက်သွယ်ထားသော လမ်းအခြေအနေ (အောက်ပါတို့ကို ဝိုင်းပါ)

ကျောက်ကြမ်းလမ်း ကတ္တရာလမ်း ကွန်ကရစ်လမ်း မော်တော်ဆိုင်ကယ်လမ်း
 ကျောက်ခင်းလမ်း မြေသားလမ်း လူသွားလမ်း အခြား _____

(င) ကျေးရွာဖွံ့ဖြိုးမှုစီမံချက်

- (၁) လူထုဝေဟံပြုစီမံကိန်းမတင်မီ ဤကျေးရွာတွင်ကျေးရွာဖွံ့ဖြိုးမှု စီမံချက်ရှိခဲ့ပါသလား? ဝိုင်းပါ
 (၂) ရှိခဲ့ပါလျှင် ဤစီမံချက်ကို မည်သည့် ဝန်ထုပ်ထွင်းပြင်ဆင်ခဲ့ပါသနည်း? ရှိပါသည်/မရှိပါ/မသိပါ
 (၃) ဤစီမံချက်ကို ဖြည့်ဆည်းပေးခဲ့ပါသလား? နှစ်-----/မသိပါ
ဖြည့်ခဲ့ပါသည်/မဖြည့်ခဲ့ပါ /မသိပါ

(စ) ခရီးအကွာအဝေး

- (၁) ဤကျေးရွာ၏ဝေဟံမှ ၎င်းကျေးရွာအုပ်စု၏ဝေဟံအထိ ခရီးခိုင်းမည်မျှကွာဝေးသနည်း? ဝိုင်းပါ
 (၂) ဤကျေးရွာမှ ၎င်းကျေးရွာအုပ်စုဝေဟံအထိ သွားလာရာတွင်ကြာမြင့်သည့်အချိန် နာရီ ၂၀၀၀

ခြောက်လှည့်ရာသီတွင်ကြာချိန် ----- ထောင်လာရုံ/မော်တော်ဆိုင်ကယ်/မြေလျှင်/လား/မော်တော်ဆိုင်/အခြား -----
 ဦးရာသီတွင်ကြာချိန် ----- ထောင်လာရုံ/မော်တော်ဆိုင်ကယ်/မြေလျှင်/လား/မော်တော်ဆိုင်/အခြား -----



(ဆ) ပတ်ဝန်းကျင်ဆိုင်ရာ သဘာဝဘေးအန္တရာယ်

ဤကျေးရွာတွင် ရေကြီးခြင်းကိုသို့ သဘာဝဘေးအန္တရာယ်ကျရောက်မှုခြင်း ရှိပါသလား။

မရှိပါ ရှိပါသည် ရှိလျှင်ခေါ်ပြပါ -----

(ဇ) ကျေးရွာတွင် ဖွဲ့စည်းထားသော အဖွဲ့အစည်းများ

လူထုဝန်ထမ်းဆောင်မှုစီမံကိန်းမတိုင်မီ ဤကျေးရွာတွင် ကျေးရွာဖွံ့ဖြိုးရေးအတွက် အစိုးရ (သို့) ရွာသားများကိုယ်တိုင်(သို့) စီမံကိန်းတစ်ခုခုမှ ဖွဲ့စည်းထားသည့် အဖွဲ့အစည်းများရှိပါသလား။

(၁) ----- C.D.A. -----

(၂) -----

(ဈ) အထွေထွေအုပ်ချုပ်ရေး ဦးစီးဌာန (GAD) မှ မှတ်တမ်းတင်ထားခြင်း

ဤကျေးရွာသည် အထွေထွေအုပ်ချုပ်ရေး ဦးစီးဌာန (GAD) မှ မှတ်တမ်းတင်ထားမှု ရှိပါသလား။

မရှိပါ ရှိပါသည်

ကျေးရွာခေါင်းစောင်

အမည်ဦးကျော်ကျ

လက်မှတ် ၈.၆.၂၀၁၇

လူထုစည်းရုံးရေးမှူး

အမည် ဦးရဲဇော်

လက်မှတ် ၈.၆.၂၀၁၇



စီမံကိန်း ဒုတိယနှစ် စက်ဝန်း

ပုံစံ - ၀ - ၁ ကျေးရွာအခြေခံအချက်အလက်များ (Form PC 1)

လမ်းညွှန်ချက်၊ ကျေးရွာတစ်ရွာသို့ ပထမဆုံးမိတ်ဆက်ရေး သွားရောက်သောအခါ လူထုစည်းရုံးရေးမှူးသည် ကျေးရွာ ခေါင်းဆောင်များအား ကျေးရွာအချက်အလက်များကို မေတ္တာရပ်ခံ၍ တောင်းခံရသည်။ ဤအချက်အလက်များကို စီမံကိန်း မိတ်ဆက်အစည်းဝေးမတိုင်မီတောင်းခံရမည်။ စီမံကိန်းမိတ်ဆက်အစည်းဝေးတွင် လူထုစည်းရုံးရေးမှူးသည် ဤအချက်အလက် များအား စစ်ဆေးပြီး မှန်ကန်အောင်ပြုလုပ်ရမည်။ ပြီးနောက်တွင် လူထုစည်းရုံးရေးမှူးမှ သတင်းအချက်အလက်ထံသို့ Tablets မှ တစ်ဆင့် ဖြည့်သွင်းရမည်။

ကျေးရွာခေါင်းဆောင် အမည် <i>ဒေါ် ဖျော့အု</i>	ကျေးရွာခေါင်းဆောင်၏ ဖုန်းနံပါတ် <i>၀၇-၄၇၆၆၈၁၈၇၀</i>	လူထုစည်းရုံးရေးမှူး၏ အမည် <i>ဒေါ်အုတ်စင်</i>
ပြည်နယ်တိုင်းဒေသကြီးမန္တလေးမြို့နယ် ဖျော့အုရွာ	ကျေးရွာအုပ်စု <i>ဒီပဲယဲ</i>	ကျေးရွာ <i>ဂျော့ဖျော့ရွာ</i>

က။ လူဦးရေ

လူမျိုးစု	အိမ်ထောင်စုအရေအတွက်	ကိုးကွယ်သည့်ဘာသာ	အိမ်ထောင်စုအရေအတွက်
လူမျိုးစု (၁) <i>မူလ</i>	<i>၁၄၈</i>	ဘာသာ (၁) <i>မူလ</i>	<i>၁၄၈</i>
လူမျိုးစု (၂) -----		ဘာသာ (၂) -----	
လူမျိုးစု (၃) -----		ဘာသာ (၃) -----	
လူမျိုးစုရော -----		ဘာသာရော -----	
အခြား			
	အရေအတွက်		
မသန်စွမ်းသူများ	<i>၃</i>		
သက်ကြီးရွယ်အိုများ (၆၅ နှစ် နှင့် အထက်)	<i>၂၅</i>		
စစ်ဘေးရှောင်			

	အမျိုးသား (အရေအတွက်)	အမျိုးသမီး (အရေအတွက်)
လူဦးရေ		
လူမျိုးစု (၁) <i>မူလ</i>	<i>၃၃၅</i>	<i>၃၈၄</i>
လူမျိုးစု (၂) -----		
လူမျိုးစု (၃) -----		
အခြား		
အိမ်ထောင်ဦးစီး	<i>၁၁၇</i>	<i>၂၇</i>

(ခ) အခြေခံအဆောက်အအုံ အသုံးအဆောင်များ

စာသင်ကျောင်း	အမှတ် ခြံပေါ်	ကျန်းမာရေး	အမှတ် ခြံပေါ်	ဘာသာရေး အဆောက် အအုံများ	အမှတ် ခြံပေါ်
--------------	------------------	------------	------------------	----------------------------	------------------



အထက်တန်းကျောင်း	<input type="checkbox"/>	ဆေးရုံ	<input type="checkbox"/>	ဝေတီ	<input checked="" type="checkbox"/>
အလယ်တန်းကျောင်း	<input type="checkbox"/>	ကျန်းမာရေးဌာန	<input type="checkbox"/>	ဘုန်းကြီးကျောင်း	<input checked="" type="checkbox"/>
မူလတန်းကျောင်း	<input checked="" type="checkbox"/>	ကျန်းမာရေးဌာနခွဲ	<input type="checkbox"/>	ဟိန္ဒူဘုရားကျောင်း	<input type="checkbox"/>
မူကြိုကျောင်း	<input type="checkbox"/>	ဆေးဝေးခန်း	<input type="checkbox"/>	ရေစိမ့်ကန်ကျောင်း	<input type="checkbox"/>
အခြား	<input type="checkbox"/>	အခြား	<input type="checkbox"/>	ဗလီ	<input type="checkbox"/>
				အခြား	<input type="checkbox"/>
မှတ်ချက်		မှတ်ချက်		မှတ်ချက်	

(ဂ) ကျွမ်းကျင်သူများမှတ်တမ်း (ကျေးရွာတွင်နေထိုင်သော သို့မဟုတ် တခြားရွာမှလာရောက်သော ကျွမ်းကျင်သူများ)

(ခ) စာသင်ကျောင်း			(၂) ကျန်းမာရေး			(၃) လက်မှုပညာရှင်		
	ရွာတွင်နေထိုင်သူ	အခြားရွာမှလာသူ		ရွာတွင်နေထိုင်သူ	အခြားရွာမှလာသူ		ရွာတွင်နေထိုင်သူ	အခြားရွာမှလာသူ
မူလတန်းပြဆရာ/မ	<input type="checkbox"/>	<input checked="" type="checkbox"/>	ဆရာဝန်	<input type="checkbox"/>	<input type="checkbox"/>	လက်သမား	<input checked="" type="checkbox"/>	<input checked="" type="checkbox"/>
အထက်တန်းပြဆရာ/မ	<input type="checkbox"/>	<input type="checkbox"/>	လက်ထောက်ကျန်းမာရေးမှူး	<input type="checkbox"/>	<input type="checkbox"/>	ပန်းရံ	<input checked="" type="checkbox"/>	<input checked="" type="checkbox"/>
အလယ်တန်းပြဆရာ/မ	<input type="checkbox"/>	<input type="checkbox"/>	အမျိုးသမီးကျန်းမာရေးဆရာမ	<input type="checkbox"/>	<input type="checkbox"/>	လျှပ်စစ်ကျွမ်းကျင်ပီးသမား	<input type="checkbox"/>	<input type="checkbox"/>
မူကြိုဆရာ/မ	<input type="checkbox"/>	<input type="checkbox"/>	သားဖွားဆရာမ	<input checked="" type="checkbox"/>	<input type="checkbox"/>	ရေပိုက်သူလုပ်သူ	<input type="checkbox"/>	<input type="checkbox"/>
အခြား	<input type="checkbox"/>	<input type="checkbox"/>	ပြည်သူ့ကျန်းမာရေးလုပ်သား	<input type="checkbox"/>	<input type="checkbox"/>	စက်ပြင်ဆရာ	<input checked="" type="checkbox"/>	<input checked="" type="checkbox"/>
မှတ်ချက်			မှတ်ချက်			မှတ်ချက်		

(ဃ) ကျေးရွာသို့ ရောက်ရှိနိုင်သည့် လမ်းအခြေအနေ / ကျေးရွာတစ်ရွာသည် ၎င်း၏ ကျေးရွာအုပ်စုနှင့် ဆက်သွယ်ထားသော လမ်းအခြေအနေ (အောက်ပါတို့ကို ဝိုင်းပါ)

ကျောက်ကြမ်းလမ်း: ကတ္တရာလမ်း: ကွန်ကရစ်လမ်း: မော်တော်ဆိုင်ကယ်လမ်း
 ကျောက်ခင်းလမ်း: မြေသားလမ်း: လူသွားလမ်း: အခြား: _____

(င) ကျေးရွာဖွံ့ဖြိုးမှုစီမံချက်

(၁) လူထုတော်ပြုစီမံကိန်းမစတင်မီ ဤကျေးရွာတွင်ကျေးရွာဖွံ့ဖြိုးမှု စီမံချက်ရှိခဲ့ပါသလား? ပိုင်းပါ
 (၂) ရှိခဲ့ပါလျှင် ဤစီမံချက်ကို မည်သည့် ခုနှစ်တွင်ပြင်ဆင်ခဲ့ပါသနည်း? နှစ်-----/မသိပါ 2001
 (၃) ဤစီမံချက်ကို ဖြိုးနယ်မှအတည်ပြုခဲ့ပါသလား? ပြုခဲ့ပါသည်/မပြုခဲ့ပါ /မသိပါ

(စ) ခေါ်အကွာအဝေး

(၁) ဤကျေးရွာ၏တဟိုမှ ၎င်းကျေးရွာအုပ်စု၏တဟိုအထိ ခရီးခိုင်းမည်မျှကွာဝေးသနည်း? ပိုင်-----/မသိပါ 2 မိုင်
 (၂) ဤကျေးရွာမှ ၎င်းကျေးရွာအုပ်စု၏တဟိုအထိ သွားလာရာတွင်ကြာမြင့်သည့်အချိန်၊
 ခြောက်သွေ့ရာသီတွင်ကြာချိန်----- ထော်လာရုံ/ မော်တော်ဆိုင်ကယ် /ခြေလျင်/လား/မော်တော်ဘုတ်/ အခြား: ----- ၁၀ မိနစ်
 မိုးရာသီတွင်ကြာချိန်----- ထော်လာရုံ/မော်တော်ဆိုင်ကယ်/ခြေလျင်/လား/မော်တော်ဘုတ်/ အခြား: ----- ၁၅-၂၀ မိနစ်



(ဆ) ပတ်ဝန်းကျင်ဆိုင်ရာ သဘာဝဘေးအန္တရာယ်

ဤကျေးရွာတွင် ရေကြီးခြင်းကဲ့သို့ သဘာဝဘေးအန္တရာယ်ကျရောက်ဖူးခြင်း ရှိပါသလား။

မရှိပါ ရှိပါသည် ရှိလျှင်ဖော်ပြပါ -----

(ဇ) ကျေးရွာတွင် ဖွဲ့စည်းထားသော အဖွဲ့အစည်းများ

လူထုဗဟိုပြုစီမံကိန်းမတိုင်မီ ဤကျေးရွာတွင် ကျေးရွာဖွံ့ဖြိုးရေးအတွက် အစိုးရ (သို့) ရွာသားများကိုယ်တိုင်(သို့) စီမံကိန်းတစ်ခုခုမှ ဖွဲ့စည်းထားသည့် အဖွဲ့အစည်းများရှိပါသလား။

(၁) ၀၀၀ အဖွဲ့အစည်း

(၂) ၀၀၀ အဖွဲ့အစည်း

(ဈ) အထွေထွေအုပ်ချုပ်ရေး ဦးစီးဌာန (GAD) မှ မှတ်တမ်းတင်ထားခြင်း

ဤကျေးရွာသည် အထွေထွေအုပ်ချုပ်ရေး ဦးစီးဌာန (GAD) မှ မှတ်တမ်းတင်ထားမှု ရှိပါသလား။

မရှိပါ ရှိပါသည်

ကျေးရွာခေါင်းဆောင်

အမည် ဦးကျော်ကျော်

လက်မှတ် ကျော် နေ့စွဲ .

လူထုစည်းရုံးရေးမှူး

အမည် ဦးစိုဗျာဝေ

လက်မှတ် စို နေ့စွဲ



စီမံကိန်း တာဝန်ယူမှု စက်ဝန်း



ပုံစံ - ၈ - ၁ ကျေးရွာအခြေခံအချက်အလက်များ (Form PC 1)

လမ်းညွှန်ချက်၊ ကျေးရွာတစ်ရွာသို့ ပထမဆုံးမိတ်ဆက်ခရီး သွားရောက်သောအခါ လူထုစည်းရုံးရေးမှူးသည် ကျေးရွာ ခေါင်းဆောင်များအား ကျေးရွာအချက်အလက်များကို မေတ္တာရပ်ခံ၍ တောင်းခံရသည်။ ဤအချက်အလက်များကို စီမံကိန်း မိတ်ဆက်အစည်းဝေးမတိုင်မီတောင်းခံရမည်။ စီမံကိန်းမိတ်ဆက်အစည်းဝေးတွင် လူထုစည်းရုံးရေးမှူးသည် ဤအချက်အလက် များအား စစ်ဆေးပြီး မှန်ကန်အောင်ပြုလုပ်ရမည်။ ပြီးနောက်တွင် လူထုစည်းရုံးရေးမှူးမှ သတင်းအချက်အလက်ထံသို့ Tablets မှ တဆင့် ဖြည့်သွင်းရမည်။

ကျေးရွာခေါင်းဆောင် အမည် ဦးခင်မောင်မြင့်	ကျေးရွာခေါင်းဆောင်၏ ဖုန်းနံပါတ် ၉၉-၄၂၀၈၁၀၀၅၃	လူထုစည်းရုံးရေးမှူး၏ အမည် ဦးဇော်မြင့်
ပြည်နယ်တိုင်းဒေသကြီး မန္တလေး	မြို့နယ် - လွင်လွင်	ကျေးရွာအုပ်စု - ဒီးပင်
	ကျေးရွာ ကျေးပင်လွင်	

လူဦးရေ	အိမ်ထောင်စုအရေအတွက်	ကိုးကွယ်သည့်ဘာသာ	အိမ်ထောင်စုအရေအတွက်
လူမျိုးစု (၁) - မိမိ	၁၃၅	ဘာသာ (၁) - ဗုဒ္ဓ	၁၃၅
လူမျိုးစု (၂) -----		ဘာသာ (၂) -----	
လူမျိုးစု (၃) -----		ဘာသာ (၃) -----	
လူမျိုးစုရော -----		ဘာသာရော -----	
အခြား	အရေအတွက်		
မသန်စွမ်းသူများ	၂		
သက်ကြီးရွယ်အိုများ (၆၅ နှစ် နှင့် အထက်)	၂၃		
စစ်ဘေးရှောင်	-		

	အမျိုးသား (အရေအတွက်)	အမျိုးသမီး (အရေအတွက်)
လူဦးရေ		
လူမျိုးစု (၁) - မိမိ	၃၀၄	၃၄၃
လူမျိုးစု (၂) -----		
လူမျိုးစု (၃) -----		
အခြား		
အိမ်ထောင်စုဦးစီး	၁၁၇	၁၈

(ခ) အခြေခံအောက်အဖွဲ့ အသုံးအဆောင်များ

စာသင်ကျောင်း	အမှတ် ခြံပါ	ကျန်းမာရေး	အမှတ် ခြံပါ	ဘာသာရေး အဆောက် အအုံများ	အမှတ် ခြံပါ
မူကြိုကျောင်း	<input type="checkbox"/>	တိုက်နယ်ဆေးရုံ	<input type="checkbox"/>	ဝေတီ	<input checked="" type="checkbox"/>



မှလသန်းကျောင်း	<input checked="" type="checkbox"/>	ကျန်းမာရေးဌာန	<input type="checkbox"/>	ဘုန်းကြီးကျောင်း	<input checked="" type="checkbox"/>
မှလွန်ကျောင်း	<input type="checkbox"/>	ကျန်းမာရေးဌာနခွဲ	<input type="checkbox"/>	ဟိန္ဒူဘုရားကျောင်း	<input type="checkbox"/>
အလယ်တန်းကျောင်း	<input type="checkbox"/>	ခဆေးပေးခန်း	<input type="checkbox"/>	ရေစိမ့်ယာန်ကျောင်း	<input type="checkbox"/>
လယ်လွန်ကျောင်း	<input type="checkbox"/>	အခြား	<input type="checkbox"/>	ဇလီ	<input type="checkbox"/>
အထက်တန်းကျောင်း	<input type="checkbox"/>			အခြား	<input type="checkbox"/>
အခြား	<input type="checkbox"/>				
မှတ်ချက်		မှတ်ချက်		မှတ်ချက်	

(ဂ) ကျွမ်းကျင်သူများမှတ်တမ်း (ကျေးရွာတွင်နေထိုင်သော သို့မဟုတ် တခြားရွာမှလာရောက်သော ကျွမ်းကျင်သူများ)

(၁) စာသင်ကျောင်း			(၂) ကျန်းမာရေး			(၃) လက်မှုပညာရှင်		
	ရွာတွင်နေထိုင်သူ	အခြားရွာမှလာသူ		ရွာတွင်နေထိုင်သူ	အခြားရွာမှလာသူ		ရွာတွင်နေထိုင်သူ	အခြားရွာမှလာသူ
အဆန်းပြေဆရာ/မ	<input type="checkbox"/>	<input checked="" type="checkbox"/>	ဆရာဝန်	<input type="checkbox"/>	<input type="checkbox"/>	လက်သမား	<input checked="" type="checkbox"/>	<input type="checkbox"/>
အထက်တန်းပြဆရာ/မ	<input type="checkbox"/>	<input type="checkbox"/>	လက်ထောက်ကျန်းမာရေးပျား	<input type="checkbox"/>	<input type="checkbox"/>	ပန်းရံ	<input checked="" type="checkbox"/>	<input type="checkbox"/>
အလယ်တန်းပြဆရာ/မ	<input type="checkbox"/>	<input type="checkbox"/>	အမျိုးသမီးကျန်းမာရေးဆရာမ	<input type="checkbox"/>	<input type="checkbox"/>	လျှပ်စစ်ကျွမ်းကျင်၊ ဖိသမား	<input type="checkbox"/>	<input type="checkbox"/>
မှတ်ချက်ဆရာ/မ	<input type="checkbox"/>	<input type="checkbox"/>	သားဖွားဆရာမ	<input checked="" type="checkbox"/>	<input checked="" type="checkbox"/>	ရေပိုက်သွယ်သူ	<input type="checkbox"/>	<input type="checkbox"/>
အခြား	<input type="checkbox"/>	<input type="checkbox"/>	ပြည်သူ့ကျန်းမာရေးလုပ်သား	<input type="checkbox"/>	<input type="checkbox"/>	စက်ပြင်ဆရာ	<input type="checkbox"/>	<input type="checkbox"/>
မှတ်ချက်			မှတ်ချက်			မှတ်ချက်		

(ဃ) ကျေးရွာသို့ ရောက်ရှိနိုင်သည့် လမ်းအခြေအနေ / ကျေးရွာတစ်ရွာသည် ၎င်း၏ ကျေးရွာအုပ်စုနှင့် ဆက်သွယ်ထားသော လမ်းအခြေအနေ (အောက်ပါတို့ကိုရိုင်းပါ)

ကျောက်ကြမ်းလမ်း: _____ ကတ္တရာလမ်း: _____ ကွန်ကရစ်လမ်း: _____ မော်တော်ဆိုင်ကယ်လမ်း: _____
 ကျောက်ခင်းလမ်း: မြေသားလမ်း လူသွားလမ်း: _____ အခြား: _____

(င) ကျေးရွာဖွံ့ဖြိုးမှုစီမံချက်

(၁) လူထုဝတ်ပြုစီမံကိန်းမစတင်မီ ဤကျေးရွာတွင်ကျေးရွာဖွံ့ဖြိုးမှု စီမံချက်ရှိခဲ့ပါသလား? ရိုင်းပါ / မရှိပါ / မသိပါ
 (၂) ရှိခဲ့ပါလျှင် ဤစီမံချက်ကို မည်သည့် နှစ်တွင်ပြင်ဆင်ခဲ့ပါသနည်း? နှစ်: ၂၀၁၁ / မသိပါ
 (၃) ဤစီမံချက်ကို ဖြည့်စည်းမှုအတည်ပြုခဲ့ပါသလား? ပြုခဲ့ပါသည် / မပြုခဲ့ပါ / မသိပါ

(စ) ခရီးအကွာအဝေး

(၁) ဤကျေးရွာ၏ဝဟ်မှ ၎င်းကျေးရွာအုပ်စု၏ဝဟ်အထိ ခရီးမိုင်မည်မျှကွာဝေးသနည်း? မိုင်: ၂.၁၅ / မသိပါ
 (၂) ဤကျေးရွာမှ ၎င်းကျေးရွာအုပ်စု၏ဝဟ်အထိ သွားလာရာတွင်ကြာမြင့်သည့်အချိန်

ခြောက်သွေ့ ရာသီတွင်ကြာချိန် ----- ၁၀ မိနစ် ----- ထော်လာဂျီ/မော်တော်ဆိုင်ကယ်/ မြေလျင် / လား/မော်တော်ဆုတ်/
 အခြား: -----
 မိုးရာသီတွင်ကြာချိန် ----- ၁၀ မိနစ် ----- ထော်လာဂျီ/မော်တော်ဆိုင်ကယ်/ မြေလျင် / လား/မော်တော်ဆုတ်/



အခြား: -----

(ဆ) ပတ်ဝန်းကျင်ဆိုင်ရာ သဘာဝဘေးအန္တရာယ်

ဤကျေးရွာတွင် ရေကြီးခြင်းကဲ့သို့ သဘာဝဘေးအန္တရာယ်ကျရောက်ဖူးခြင်း ရှိပါသလား။

မရှိပါ ရှိပါသည် ရှိလျှင်ဖော်ပြပါ -----

(ဇ) ကျေးရွာတွင် ဖွဲ့စည်းထားသော အဖွဲ့အစည်းများ

လူထုဝဟိုပြုစီမံကိန်းမတိုင်မီ ဤကျေးရွာတွင် ကျေးရွာဖွံ့ဖြိုးရေးအတွက် အစိုးရ (သို့) ရွာသားများကိုယ်တိုင်(သို့) စီမံကိန်းတစ်ခုခုမှ ဖွဲ့စည်းထားသည့် အဖွဲ့အစည်းများရှိပါသလား။

(၁) ----- CDA အဖွဲ့ -----

(၂) -----

(ဈ) အထွေထွေအုပ်ချုပ်ရေး ဦးစီးဌာန (GAD) မှ မှတ်တမ်းတင်ထားခြင်း

ဤကျေးရွာသည် အထွေထွေအုပ်ချုပ်ရေး ဦးစီးဌာန (GAD) မှ မှတ်တမ်းတင်ထားမှု ရှိပါသလား။

မရှိပါ ရှိပါသည်

ကျေးရွာခေါင်းဆောင်

အမည် ဦးခင်မောင်မြင့်

လက်မှတ်  ဇန. ၁၀-၁၀-၂၀၁၈

လူထုစည်းရုံးရေးမှူး

အမည် ဦးမာမာဦး

လက်မှတ်  ဇန. ၀၉-၁၀-၂၀၁၈



စတုတ္ထနှစ်စက်ဝန်း

ပုံစံ - ၈ - ၁ ကျေးရွာစစ်ဆေးရေး ချက်အလက်များ (Form PC 1)

လယ်ဥျှန်ရွာကား ကျေးရွာတစ်ရွာသို့ ပထမဆုံး ဖိတ်စား ပြီးနောက် နောက်ဆုံးသောအခါ လူထုစည်းရုံးရေးမှူးသည် ကျေးရွာခေါင်းစောင်များအား ကျေးရွာအချက်အလက်များကို မေတ္တာ ရှမ်းမြဲစေတမ်းစံရမည်။ ဤအချက်အလက်များကို စီမံကိန်းဦးစီးဌာန အရောင်းဗဟိုရုံး ဝိသေသစီမံကိန်းဦးစီးဌာန၊ ဝိသေသစီမံကိန်းဦးစီးဌာန၊ အရောင်းဗဟိုရုံးတွင် လူထုစည်းရုံးရေးမှူးသည် ဤအချက်အလက်များအား စစ်ဆေးပြီး မှန်ကန်အောင်မြင်ရမည်။ ဤနောက်တွင် လူထုစည်းရုံးရေးမှူးမှ သတင်းအချက်အလက်ထံသို့ Tablets မှ တဆင့် ပြန်လည်ရမည်။

ကျေးရွာခေါင်းစောင် အမည် ဦး ဒင်္ဂါးစာသံရွာ	ကျေးရွာခေါင်းစောင်၏ မှန်နံပါတ် ၀၇-၄ ၂၀ ၈၁၀၀၅၅	လူထုစည်းရုံးရေးမှူး၏အမည် ဦး ဒင်္ဂါးစာသံရွာ
မြည်နယ်၊ တိုင်းဒေသကြီး မန္တလေး	မြို့နယ် တောင်ဥက္ကဋ္ဌ	ကျေးရွာအုပ်စု အိမ်ပင်
		ကျေးရွာ ရွာမ အရှေ့

က၊ လူဦးရေ

လူမျိုးစု	အိမ်ထောင်စုအရေအတွက်	ကိုးကွယ်သည့်ဘာသာ	အိမ်ထောင်စုအရေအတွက်
လူမျိုးစု (၁) -----	၁၃၉	ဘာသာ(၁) မြန်မာ	၁၃၉
လူမျိုးစု (၂) -----		ဘာသာ(၂) -----	
လူမျိုးစု (၃) -----		ဘာသာ(၃) -----	
လူမျိုးစုစရာ -----		ဘာသာစရာ -----	
အခြား			
	အရေအတွက်		
မသန်စွမ်းသူများ	၂		
သက်ကြီးရွယ်အိုများ (၆၅ နှစ် နှင့် အထက်)	၂၀		
စစ်ဘေးရှောင်			



	အမျိုးသား(အရေအတွက်)	အမျိုးသမီး(အရေအတွက်)	စုစုပေါင်းအရေအတွက်
လူဦးရေ			
လူမျိုးစု (၁).....အိန္ဒိယ	၃၂၈	၃၅၄	၆၈၂
လူမျိုးစု (၂).....			
လူမျိုးစု (၃).....			
အခြား			
အိမ်ထောင်ဦးစီး	၁၁၇	၁၇	၁၃၄

(ခ) အခြေခံအဆောက်အအုံ အသုံးအဆောင်များ

စာသင်ကျောင်း	အမှတ် ခြံပိ	ကျွန်းအဝေး	အမှတ် စင်ပါ	စာသင်ရအဆောက် အအုံများ	အမှတ် ခြံပိ
အောက်တန်းကျောင်း	<input type="checkbox"/>	ခေမာင့်	<input type="checkbox"/>	ခေတီ	<input checked="" type="checkbox"/>
အလယ်တန်းကျောင်း	<input type="checkbox"/>	ကျွန်းပေါ်ရေညှာန	<input type="checkbox"/>	ဘုန်းကြီးကျောင်း	<input checked="" type="checkbox"/>
မူလတန်းကျောင်း	<input checked="" type="checkbox"/>	ကျွန်းပေါ်ရေညှာန	<input type="checkbox"/>	ဟိန္ဒူဘုရားကျောင်း	<input type="checkbox"/>
မူကြီးကျောင်း	<input type="checkbox"/>	ခေမာပေးခန်း	<input type="checkbox"/>	ခရစ်ယာန်ကျောင်း	<input type="checkbox"/>
အခြား	<input type="checkbox"/>	အခြား	<input type="checkbox"/>	ဂေဟီ	<input type="checkbox"/>
				အခြား	<input type="checkbox"/>
မှတ်ချက်		မှတ်ချက်		မှတ်ချက်	



(ဂ) ကျွမ်းကျင်သူများမှတ်တမ်း (ကျေးရွာတွင်နေထိုင်သော သို့မဟုတ် တခြားရွာမှလာရောက်သောကျွမ်းကျင်သူများ)

(၁) ကဆင်ကျောင်း			(၂) ကျန်းမာရေး			(၃) လက်မှညာရှင်		
	ရွာတွင်နေထိုင်သူ	အခြားရွာမှလာသူ		ရွာတွင်နေထိုင်သူ	အခြားရွာမှလာသူ		ရွာတွင်နေထိုင်သူ	အခြားရွာမှလာသူ
မူလတန်းပြဆရာ/မ	<input type="checkbox"/>	<input checked="" type="checkbox"/>	ဆေးကုစင်	<input type="checkbox"/>	<input type="checkbox"/>	လက်သမား	<input checked="" type="checkbox"/>	<input type="checkbox"/>
အထက်တန်းပြဆရာ/မ	<input type="checkbox"/>	<input type="checkbox"/>	လက်ထောက်ကျန်းမာရေးမှူး	<input type="checkbox"/>	<input type="checkbox"/>	ပန်းရံ	<input checked="" type="checkbox"/>	<input type="checkbox"/>
အလယ်တန်းပြဆရာ/မ	<input type="checkbox"/>	<input type="checkbox"/>	အမျိုးသမီးကျန်းမာရေးဆရာမ	<input type="checkbox"/>	<input type="checkbox"/>	လျှပ်စစ်ကျွမ်းကျင်ဦးသမား	<input type="checkbox"/>	<input type="checkbox"/>
မူကြိုဆရာ/မ	<input type="checkbox"/>	<input type="checkbox"/>	သားဖွားဆရာ	<input checked="" type="checkbox"/>	<input checked="" type="checkbox"/>	ရေပိုက်သွယ်သူ	<input type="checkbox"/>	<input type="checkbox"/>
အခြား	<input type="checkbox"/>	<input type="checkbox"/>	ပြည့်သူ့ကျန်းမာရေးလုပ်သား	<input type="checkbox"/>	<input type="checkbox"/>	စက်ပြင်ဆရာ	<input type="checkbox"/>	<input type="checkbox"/>
မှတ်ချက်				မှတ်ချက်				မှတ်ချက်

(ဃ) ကျေးရွာသို့ ရောက်ရှိနိုင်သည့်လမ်းအခြေအနေ / ကျေးရွာတွင် ရှိသည့် ၎င်း၏ကျေးရွာအုပ်စုနှင့် ဆက်သွယ်ထားသောလမ်းအခြေအနေ (အောက်ပါတို့ကိုပိုင်းပါ)

ကျောက်ကြမ်းလမ်း ကတ္တရာလမ်း ကုန်ကရစ်လမ်း မော်တော်ဆိုင်ကယ်လမ်း
 ကျောက်စင်းလမ်း မြေသားလမ်း လှသွားလမ်း အခြား _____

(င) ကျေးရွာပျံ့နှံ့မှုစီမံချက်

(၁) လူတုတေ့ပြုစီမံကိန်းမစတင်မှီ ဤကျေးရွာတွင် ကျေးရွာပျံ့နှံ့မှု စီမံချက်ရှိခဲ့ပါသလား? ဝိုင်၊ ဝိုင်မပါ

(၂) ရှိခဲ့ပါလျှင် ဤစီမံချက်ကို မည်သည့် နှစ်တွင် ငြင်းဆင်းခဲ့ပါသနည်း? နှစ်-----/မသိပါ

(၃) ဤစီမံချက်ကို မြို့နယ်မှအတည်ပြုခဲ့ပါသလား? ပြုခဲ့ပါသည်/မပြုခဲ့ပါ /မသိပါ



(စ) ခရီးသဘောပေး

(၁) ဤကျေးရွာ၏ပတ်ဝန်းကျင်အရပ်ရပ်၏ပတ်ဝန်းကျင်ပိုင်ဆိုင်မှုကွာခြားမှုများကို ဖော်ပြပါ။

(၂) ဤကျေးရွာမှ ရင်းကျေးရွာအုပ်စုပတ်ဝန်းကျင်သို့ လာရာတွင်ကြုံတွေ့ရသည့်အချိန်

မပြောက်သွေရာသီတွင်ကြုံတွေ့ရသည့်အချိန် ----- ဝက်လက်/မက်တော်ဆိုင်ကယ်/ခြေလျင်/လား/မက်တော်ဘုတ်/

အချိန် -----

မိုးရာသီတွင်ကြုံတွေ့ရသည့်အချိန် ----- ဝက်လက်/မက်တော်ဆိုင်ကယ်/ခြေလျင်/လား/မက်တော်ဘုတ်/

အချိန် -----

(ဆ) ပတ်ဝန်းကျင်ဆိုင်ရာသဘာဝပေးအန္တရာယ်

ဤကျေးရွာတွင်တွေ့ရှိရခြင်းကဲ့သို့ သဘာဝပေးအန္တရာယ်ဘုရားကမ်းခြင်း ရှိပါသလား။

မရှိပါ ရှိပါသည် ရှိပါသည် (ပြောပါ) -----

(ဇ) ကျေးရွာတွင် ခွဲစည်းထားသော အဖွဲ့အစည်းများ

လူထုပတ်ဝန်းကျင်ဆိုင်ရာ ဤကျေးရွာတွင် ကျေးရွာအဖွဲ့ကြီး၊ ရေအသောက် အဖွဲ့(သို့) ရွာသားများ ဂိုယ်တိုင်(သို့) စီမံကိန်းအဖွဲ့အစည်းများ ခွဲစည်းထားသည့် အဖွဲ့အစည်းများရှိပါသလား။

(၁) CDA -----

(၂) -----

(ဈ) အထွေထွေအုပ်ချုပ်ရေး ဦးစီးဌာန (GAD) မှ မှတ်တမ်းတင်ထားခြင်း

ဤကျေးရွာသည် အထွေထွေအုပ်ချုပ်ရေး ဦးစီးဌာန (GAD) မှ မှတ်တမ်းတင်ထားမှု ရှိပါသလား။

မရှိပါ ရှိပါသည်

ကျေးရွာခေါင်းစောင် အမည် ဦးအောင်မင်း
လက်မှတ် ၆၉ ၀၄.၅ ၂၁ ၁၁ ၂၀၁၉

လူထုစည်းရုံးရေးမှူး အမည် ဦးအောင်မင်း
လက်မှတ် ၆၉ ၀၄.၅ ၂၁ ၁၁ ၂၀၁၉



နံပါတ်	အမည်	နေ့စွဲ	အချက်အလက်	ရက်	နံပါတ်	ရက်	နံပါတ်
၆.၂	ထပ်ပေးအောင်အောင် ရေးဆွဲခြင်း						
၆.၃	ဘာသာရေးအဖွဲ့အစည်းများ လှူဒါန်းအစီအစဉ် ရေးဆွဲခြင်း						
၆.၄	မြင်/ထိန်းအစီအစဉ် ရေးဆွဲခြင်း	၃၁.၅.၂၀၁၇	၃၁.၅.၂၀၁၇	၄၈	၅၀	၅၈	၆၀
၇	စီမံကိန်းလုပ်ငန်းခွဲ ဝိုင်းတက်မှု တောင်းကြည့် အစည်းအဝေး						
၇.၁	အစည်းအဝေး ပထမအကြိမ်	၂၀.၇.၁၇	၂၀.၇.၁၇	၈	၉	၁၄	၁၅
၇.၂	အစည်းအဝေး ဒုတိယအကြိမ်	၁၀.၈.၁၇	၁၀.၈.၁၇	၇	၅	၁၂	၁၅
၇.၃	အစည်းအဝေး တတိယအကြိမ်	၁၀.၉.၁၇	၁၀.၉.၁၇	၆	၅	၁၁	၁၅
၈	စီမံကိန်းလုပ်ငန်းခွဲ အပြီးသတ်စစ်ဆေးခြင်း အစည်းအဝေး	၂၇.၉.၁၇	၂၇.၉.၁၇	၈	၆	၁၄	၁၅
၉	လူထုစစ်ဆေးမှုအစည်းအဝေး	၁၅.၁၀.၁၇	၁၅.၁၀.၁၇	၃၅	၄၅	၈၀	၈၅



စီမံကိန်း ဒုတိယနှစ် စက်ဝန်း

ပုံစံ - စ - ၂ - စီမံကိန်းစက်ဝန်းအချိန်ဇယား (PC 2)

လမ်းညွှန်ချက်၊ သက်ဆိုင်ရာလူထုစည်းရုံးရေးမှု/လက်ထောက်နည်းပညာများမှ စီမံကိန်းစက်ဝန်းအထွေထွေအချိန်ဇယား (PC 2) ဤပုံစံကို ဖြည့်သွင်းရမည်။

စည်းရုံးရေးမှု/ဝန်ထမ်း အမည် **ဦးစို၊ သန်းဝင်း**

နေ့စွဲ **၂၀၂၁.၁၁.၂၅**

စက်ဝန်းအားအမှတ်ဖြစ်ပါ စက်ဝန်း(ဝ) စက်ဝန်း(ပ) စက်ဝန်း(ဂ)

ပြည်နယ်/တိုင်း **ဗဟိုဌာန** မြို့နယ် **ဧရာဝတီ** ကျေးရွာအုပ်စု **၅၅၁၂** ကျေးရွာ **ရွှေပင်လယ်**

စီမံကိန်းဆောင်ရွက်မှုအဆင့်များ	နေ့စွဲ		အစည်းအဝေးတွင်တက်ရောက်သူအရေအတွက်			
	စတင်သည့် နေ့	ပြီးဆုံးသည့်နေ့	အမျိုးသား အရေအတွက်	အမျိုးသမီး အရေအတွက်	အိမ်ထောင်စု အရေအတွက်	လူမျိုးစုတက်ရောက်သူ အရေအတွက် နှင့် လူမျိုးစုအမည်
၁။ ကျေးရွာစီမံကိန်း မိတ်ဆက်အစည်းအဝေး	၂၀၂၁.၁၁.၂၅	၂၀၂၁.၁၁.၂၅	၃၈	၅၂	၅၂	၅၂ ၅၂
၂။ ကျေးရွာဖွံ့ဖြိုးရေး စီမံချက်ရေးဆွဲခြင်း အစည်းအဝေး	၂၀၂၁.၁၁.၂၅	၂၀၂၁.၁၁.၂၅	၃၆	၅၇	၅၃	၅၃ ၅၇
၃။ ကျေးရွာအုပ်စု လုပ်ငန်းဆုံးဖြတ်ချက်ချသည့် အစည်းအဝေး	၂၀၂၁.၁၂.၀၅	၂၀၂၁.၁၂.၀၅	၁၂	၁၁	၂၃	၂၃ ၂၃
၄။ မြို့နယ်အဆင့် စီမံကိန်းရေးဆွဲရေး နှင့် အကောင်အထည်ဖော်ရေးကော်မတီ၏ စီမံကိန်း သုံးသပ်မှု အစည်းအဝေး			မလို	မလို	မလို	မလို
၅။ မြို့နယ် စီမံကိန်းရေးဆွဲရေး နှင့် အကောင်အထည်ဖော်ရေး ကော်မတီ၏ဆုံးဖြတ်မှုကို ရွာသို့ အသိပေး အကြောင်းကြားသည့် အစည်းအဝေး						
၆။ စီမံကိန်းလုပ်ငန်းစီမံချက်ရေးဆွဲခြင်း အစည်းအဝေး						



စီမံကိန်း တတိယနှစ် စက်ဝန်း

ပုံစံ - ၀ - ၂ - စီမံကိန်းစက်ဝန်းအချိန်စာရင်း (PC 2)

လက်ညွှန်များ သက်ဆိုင်ရာလူထုစည်းရုံးရေး/လက်ထောက်နည်းပညာများမှ စီမံကိန်းစက်ဝန်းအစဉ်တစ်စီမံကိန်းစီမံကိန်းစက်ဝန်းစာရင်းနှင့် ကျေးရွာအုပ်စုအတွက် ဤပုံစံကို ဖြည့်သွင်းရမည်။

စည်းရုံးရေး/စီမံကိန်းစက်ဝန်းစာရင်း အမည် - စီမံကိန်းစက်ဝန်းစာရင်း

၀၄.၆ ၁၀.၁၀.၂၀၁၈

စက်ဝန်းအားအမှတ်ကြိုပါ စက်ဝန်း(၁) စက်ဝန်း(၂) စက်ဝန်း(၃)

စက်ဝန်း (၄)

ကျေးရွာအုပ်စု - ၁၅.၁၂ ကျေးရွာ - ၁၅.၁၂.၁၂

စီမံကိန်းစာရင်းအစဉ်များ	၀၄.၆		အစည်းအဝေးတွင်တက်ရောက်သူအရေအတွက်				အိမ်ထောင်စာရင်း	အိမ်ထောင်စာရင်း %
	စတင်သည့် ၀၄.	ပြီးဆုံးသည့် ၀၄.	အချိန်အရေအတွက်	အချိန်အရေအတွက်	အိမ်ထောင်စာရင်း	လူမှုစာတက်ရောက်သူအရေအတွက်နှင့် လူမှုစာအမည်		
၁။ ကျေးရွာစီမံကိန်း စီမံကိန်းစာရင်းအစည်းအဝေး	၁၀.၁၀.၂၀၁၈	၁၀.၁၀.၂၀၁၈	၂၆	၄၂	၆၈	၁၅၁	၆၈	၅၀.၃၇%
၂။ ကျေးရွာဖွံ့ဖြိုးရေး စီမံကိန်းစာရင်းအစည်းအဝေး	၁၀.၁၀.၂၀၁၈	၁၀.၁၀.၂၀၁၈	၃၂	၄၂	၇၄	၁၅၁	၇၄	၅၄.၈၁%
၃။ ကျေးရွာအုပ်စု လုပ်ငန်းဆောင်ရွက်ချက်အစည်းအဝေး								
၄။ မြို့နယ်အဆင့် စီမံကိန်းစာရင်းအစည်းအဝေးနှင့် အကောင်အထည်ဖော်ရေးစာတမ်းအတည်ပြုရေး စီမံကိန်း သုံးသပ်မှုအစည်းအဝေး								
၅။ မြို့နယ် စီမံကိန်းစာရင်းအစည်းအဝေးနှင့် အကောင်အထည်ဖော်ရေး စာတမ်းအတည်ပြုရေး စာရင်းအစည်းအဝေး								
၆။ စီမံကိန်းလုပ်ငန်းဆောင်ရွက်ရေးစာရင်းအစည်းအဝေး								
၆.၁။ စီမံကိန်းလုပ်ငန်း အကောင်အထည်ဖော်ရေးစာတမ်းအစည်းအဝေး								



၁၀။ ပုံစံ ၈-၃။ ကျေးရွာဖွံ့ဖြိုးရေး ဦးစားပေးအစီအစဉ်

စီမံကိန်း ပထမနှစ် စက်ဝန်း

ပုံစံ - ၈ - ၃ ကျေးရွာဖွံ့ဖြိုးရေး ဦးစားပေးအစီအစဉ် (Form PC 3)

လမ်းညွှန်ရွက်၊ အဆင့်(၃) ကျေးရွာဖွံ့ဖြိုးရေးအစီအစဉ်အထူး ငြိမ်းသောအခါ ကျေးရွာစီမံကိန်း အထောက်အကူပြု ကော်မတီသည် လူထုစည်းရုံးရေးများအကူအညီဖြင့် ဤပုံစံကိုပြည့်စုံအောင် ဖြည့်သွင်းရမည်။

လူထုစည်းရုံးရေးများ/ဝန်ထမ်း အမည် မြသန်းကျော်မင်း

နေ့စွဲ ၃၀.၁.၂၀၁၇ စက်ဝန်းအား အမှတ်ခြစ်ပါ (✓) စက်ဝန်း(၁) စက်ဝန်း(၂) စက်ဝန်း(၃) စက်ဝန်း(၄)

ပြည်နယ်/တိုင်း မြို့နယ် မန္တလေး ငြိမ်းသောအခါ ကျေးရွာအုပ်စု အိမ်ပင် ကျေးရွာ ကျေးပင်ကျေး

က၊ အစီအစဉ်အတိုင်းအစီအစဉ်များအားအစွမ်းပြခြင်း - ယခုလက်ရှိအခြေအနေတွင် ဤကျေးရွာဖွံ့ဖြိုးတိုးတက်ရေးအတွက် အဓိက အစီအစဉ်အတိုင်းအစီအစဉ်များသည် မည်သည့်အခြေအနေတွင် (အမျိုးသား/သမီး အနည်းဆုံးအစီအစဉ် ၅ ခုစီပေါ်ပြပါ)

အမျိုးသား အဖွဲ့မှ တင်ပြသော အစီအစဉ်အတိုင်းအစီအစဉ်များ	အမျိုးသမီး အဖွဲ့မှ တင်ပြသော အစီအစဉ်အတိုင်းအစီအစဉ်များ
၁ မြသန်းကျော်မင်း၊ မောင်မြင့်၊ မောင်ကျော်မင်း၊ မောင်မြင့်	၁ အောင်ကျော်မင်း၊ မောင်မြင့်
၂ အောင်ကျော်မင်း၊ မောင်ကျော်မင်း	၂ အောင်ကျော်မင်း၊ မောင်ကျော်မင်း
၃ ကျေးပင်၊ မြသန်းကျော်မင်း၊ မောင်ကျော်မင်း	၃ အောင်ကျော်မင်း၊ မောင်ကျော်မင်း
၄ အောင်ကျော်မင်း၊ မောင်ကျော်မင်း	၄
၅	၅

ခ၊ မျှော်မှန်းခြင်း - နောင်လာမည့် (၅) နှစ် အတွင်း ကျေးရွာဖွံ့ဖြိုးရေး မျှော်မှန်းလျာထားချက်များအား တင်ပြပါ။

အမျိုးသားအဖွဲ့မှ တင်ပြသော မျှော်မှန်းချက်များ	အမျိုးသမီးအဖွဲ့မှ တင်ပြသော မျှော်မှန်းချက်များ
၁ ကျေးပင်၊ မြသန်းကျော်မင်း၊ မောင်ကျော်မင်း	၁ ကျေးပင်၊ မြသန်းကျော်မင်း၊ မောင်ကျော်မင်း
၂ ကျေးပင်၊ မြသန်းကျော်မင်း၊ မောင်ကျော်မင်း	၂ ကျေးပင်၊ မြသန်းကျော်မင်း၊ မောင်ကျော်မင်း
၃ ကျေးပင်၊ မြသန်းကျော်မင်း၊ မောင်ကျော်မင်း	၃ ကျေးပင်၊ မြသန်းကျော်မင်း၊ မောင်ကျော်မင်း
၄	၄
၅	၅

ဂ၊ လူထုစီမံကိန်း၏ လာမည့် (၄) နှစ်အတွက် အကျုံးမဝင်သော ဦးစားပေး ဖွံ့ဖြိုးတိုးတက်မှု လုပ်ငန်း အစီအစဉ်များအားဖော်ပြပါ။

အဆင့်	ကျေးရွာအတွက် ဦးစားပေး ဖွံ့ဖြိုးတိုးတက်မှု လုပ်ငန်းစဉ်များ	အဆိုပြုသူ (အမျိုးသားများ/ အမျိုးသမီးများ/ အမျိုးသား + အမျိုးသမီး)	ခန့်မှန်းကုန်ကျ ဝင်ရက်	အကျိုးခံစားခွင့်ရှိသူ ခန့်မှန်းခြေ အရေအတွက်
၁	အောင်ကျော်မင်း၊ မောင်ကျော်မင်း	ကျေးပင်၊ မြသန်းကျော်မင်း	၆၀၀၀၀၀	၆၀၀
၂	ကျေးပင်၊ မြသန်းကျော်မင်း၊ မောင်ကျော်မင်း	ကျေးပင်၊ မြသန်းကျော်မင်း	၆၀၀၀၀၀၀	၆၀၀
၃	ကျေးပင်၊ မြသန်းကျော်မင်း၊ မောင်ကျော်မင်း	ကျေးပင်၊ မြသန်းကျော်မင်း	၆၀၀၀၀၀	၆၀၀
၄	ကျေးပင်၊ မြသန်းကျော်မင်း၊ မောင်ကျော်မင်း	ကျေးပင်၊ မြသန်းကျော်မင်း	၆၀၀၀၀၀၀	၆၀၀
၅	ကျေးပင်၊ မြသန်းကျော်မင်း၊ မောင်ကျော်မင်း	ကျေးပင်၊ မြသန်းကျော်မင်း	၆၀၀၀၀၀၀	၆၀၀

ဃ၊ လူထုစီမံကိန်း၏ လာမည့် (၄) နှစ်အတွက် အကျုံးမဝင်သော ဦးစားပေး ဖွံ့ဖြိုးတိုးတက်မှု လုပ်ငန်း အစီအစဉ်များအားဖော်ပြပါ။

အဆင့်	ကျေးရွာအတွက် ဦးစားပေး ဖွံ့ဖြိုး	အဆိုပြုသူ (အမျိုးသားများ/ အမျိုးသမီးများ)



	တိုးတက်မှု လုပ်ငန်းစဉ်များ	အမျိုးသမီးများ/အမျိုးသား+ အမျိုးသမီး)	
၁	အကူ/ပစ္စည်းအာရုံစိုက်မှု	ပံ့ပိုးပေးမှု/အမျိုးသမီး	ပဉ္စမကျ
၂	အကူအညီ ပေးပို့ခြင်း	အမျိုးသား	
၃			
၄			
၅			

ခေါင်းစောင်၊ ကျေးဇူးတင်ပေးရေးအထောက်အကူပြုစကားပိုဒ်များ အတည်ပြုသည်။

အမည် မေခင်အောင်အောင် လက်မှတ် အိုင် ဝန်ထမ်း ၇၀၂၂၅၀၀၇



စီမံကိန်း ဒုတိယနှစ် စက်ဝန်း

ပုံစံ - ၀ - ၃ ကျေးရွာဖွံ့ဖြိုးရေး ဦးစားပေးအစီအစဉ် (Form PC 3)

လမ်းညွှန်ချက်၊ အဆင့်(၃) ကျေးရွာမှိုင်းချက်အစည်းအဝေး ပြီးဆုံးသောအခါ ကျေးရွာစီမံကိန်း အထောက်အကူပြု ကော်မတီသည် လူထုစည်းရုံးရေးမှူးအကူအညီဖြင့် ဤပုံစံကိုပြည့်စုံအောင် ဖြည့်သွင်းရမည်။

လူထုစည်းရုံးရေးမှူး/ဝန်ထမ်း အမည် ဦးခိုင်ကျော်ဝေ
 နေ့စွဲ 23.11.2017 စက်ဝန်းအား အမှတ်ခြစ်ပါ (✓) စက်ဝန်း(၁)
 စက်ဝန်း(၂) စက်ဝန်း(၃) စက်ဝန်း(၄)

ပြည်နယ်/တိုင်း မန္တလေး မြို့နယ်/မြို့နယ် ကျေးရွာအုပ်စု ၁၆၂၀၉ ကျေးရွာ ကျေးရွာ
 က၊ အခက်အခဲအတားအဆီးများအားဆွေးနွေးခြင်း - ယခုလက်ရှိအခြေအနေတွင် ဤကျေးရွာဖွံ့ဖြိုးတိုးတက်ရေးအတွက် အဓိက အခက်အခဲအတားအဆီးများသည် မည်သည်များဖြစ်ပါသနည်း။ (အမျိုးသား/သမီး အနည်းဆုံးအခက်အခဲ ၅ ခုစီဖော်ပြပါ)

အမျိုးသား အဖွဲ့မှ တင်ပြသောအခက်အခဲအတားအဆီးများ	အမျိုးသမီး အဖွဲ့မှတင်ပြသောအခက်အခဲအတားအဆီးများ
၁ ဗိုလ်တပ်မဟာ ၁၅၅၁ ဘက်စုံ (၅၀၀)	၁ သောက်ရေ သုံးရေ မလုံလောက်ပါ။
၂ ကျေးရွာအုပ်စု မလုံလောက်ပါ။	၂ စာသင်ကျောင်း အခွင့်အလမ်း မရှိပါ။
၃ သောက်ရေ မလုံလောက်ပါ။ အခက်အခဲ	၃ ရွာရွာ လမ်းမရှိသော ဘက်စုံ (ဗိုလ်တပ်)
၄ အခက်အခဲအတားအဆီးများ မရှိပါ။	၄ ရွာအုပ်စုအတွင်း ဗိုလ်တပ်မဟာ ၁၅၅၁ ဘက်စုံ
၅	၅ စာသင်ကျောင်း မလုံလောက်ပါ။
၆	၆
၇	၇

ခ။ မှိုင်းချက်ခြင်း - နောင်လာမည့် (၅) နှစ် အတွင်း ကျေးရွာဖွံ့ဖြိုးရေး မှိုင်းချက်များလျာထားချက်များအား တင်ပြပါ။

အမျိုးသားအဖွဲ့မှ တင်ပြသောမှိုင်းချက်များ	အမျိုးသမီးအဖွဲ့မှ တင်ပြသောမှိုင်းချက်များ
၁ ဗိုလ်တပ်မဟာ ၁၅၅၁ ဘက်စုံ	၁ သောက်ရေ မလုံလောက်ပါ။
၂ ကလေးများ အားလုံး စာသင်ရန်	၂ ကလေးများ ကျန်းမာရေး ကောင်းမွန်ရန်
၃ ကလေးများ အားလုံး လုံလောက်စွာ ပညာရရှိရန်	၃ ရွာရွာ လမ်းမရှိသော ဘက်စုံ
၄ ကလေးများ အားလုံး စာသင်ရန်	၄ ကလေးများ အားလုံး စာသင်ရန်
၅	၅
၆	၆
၇	၇



ဂ။ လူထုစီမံကိန်း၏ လာမည့် (၄) နှစ်အတွက် အကျုံးဝင်သော ဦးစားပေး ဖွံ့ဖြိုးတိုးတက်မှု လုပ်ငန်း အစီအစဉ်များအားဖော်ပြပါ။

အဆင့်	ကျေးရွာအတွက် ဦးစားပေး ဖွံ့ဖြိုးတိုးတက်မှု လုပ်ငန်းစဉ်များ	အဆိုပြုသူ (အမျိုးသားများ/ အမျိုးသမီးများ/အမျိုးသား+ အမျိုးသမီး)	ခန့်မှန်းကုန်ကျ စရိတ်	အကျိုးခံစားခွင့်ရှိသူ ခန့်မှန်းခြေ အရေ အတွက်
၁	ရွာတွင်းလမ်းအစားအစာဖွဲ့ငွေ	ကျား/မ	15000000/-	719
၂	အသားကျောငွေဖွဲ့ငွေ	ကျား/မ	8000000/-	719
၃	ရွာကျေးကျောပစ္စည်းဖွဲ့ငွေ	ကျား/မ	20000000/-	719
၄	ကျောငွေအိမ်သာအစားအစာဖွဲ့ငွေ	မ	9000000/-	719
၅				
၆				
၇				

ဃ။ လူထုစီမံကိန်း၏ လာမည့် (၄) နှစ်အတွက် အကျုံးမဝင်သော ဦးစားပေး ဖွံ့ဖြိုးတိုးတက်မှု လုပ်ငန်း အစီအစဉ်များအားဖော်ပြပါ။

အဆင့်	ကျေးရွာအတွက် ဦးစားပေး ဖွံ့ဖြိုး တိုးတက်မှု လုပ်ငန်းစဉ်များ	အဆိုပြုသူ (အမျိုးသားများ/ အမျိုးသမီးများ/အမျိုးသား+ အမျိုးသမီး)	အခန်းကဏ္ဍ
၁			
၂			
၃			
၄			
၅			
၆			

ခေါင်းဆောင်၊ ကျေးရွာစီမံကိန်းအထောက်အကူပြုကော်မတီမှ အတည်ပြုသည်။

အမည် ဦးစောဇော် လက်မှတ် [Signature] နေ့.ရက် 23.11.2017



စီမံကိန်း တာဝန်ယူနှစ် စက်ဝန်း

ပုံစံ - စ-၃ ကျေးရွာခွဲ ဖြိုးရေး ဦးစားပေးအစီအစဉ် (Form PC 3)

<p>လမ်းညွှန်ချက် အဆင့်(၃)ကျေးရွာမျှော်မှန်းချက်အစည်းအဝေးပြီးဆုံးသောအခါ ကျေးရွာစီမံကိန်း အထောက်အကူပြု ကော်မတီသည် လူထုစည်းရုံးရေးမှူးအကူအညီဖြင့် ဤပုံစံကိုပြည့်စုံအောင် ဖြည့်သွင်းရမည်။</p>		
<p>လူထုစည်းရုံးရေးမှူး/ဝန်ထမ်း အမည် - <u>ဦး နေမျိုးဒိဋ္ဌ</u></p>		
<p>နေ့စွဲ <u>၁၀-၁၀-၂၀၁၈</u></p>	<p>စက်ဝန်းအား အမှတ်ခြစ်ပါ (✓) <input type="checkbox"/> စက်ဝန်း(၁) <input type="checkbox"/> စက်ဝန်း(၂) <input checked="" type="checkbox"/> စက်ဝန်း(၃) <input type="checkbox"/> စက်ဝန်း(၄)</p>	
<p>ပြည်နယ်/တိုင်း - <u>မန္တလေး</u></p>	<p>မြို့နယ် - <u>ဗဟိုကွက်ကျေးရွာအုပ်စု - ၁၆ - ၁၆</u></p>	<p>ကျေးရွာ - <u>ဂွေ့၁၆ ဇလွင်</u></p>

က။ အခက်အခဲအတားအဆီးများအားဆွေးနွေးခြင်း - ယခုလက်ရှိအခြေအနေတွင်ဤကျေးရွာခွဲ ဖြိုးတိုးတက်ရေးအတွက် အဓိကအခက်အခဲအတားအဆီးများသည် မည်သည်များဖြစ်ပါသနည်း။ (အမျိုးသား/သမီး အနည်းဆုံးအခက်အခဲ ၅ ခုစီဖော်ပြပါ)

အုပ်စုခွဲဆွေးနွေးမှုများမှ တင်ပြသောအခက်အခဲအတားအဆီးများ	
<p>ကျေးရွာအုပ်စု ဝေးလံသွား နေရာ နေရာမကောင်း</p>	<p><input type="checkbox"/> ကျား ✓ <input type="checkbox"/> ကျား + မ</p>
<p>လျှပ်စစ်မီး မရှိသော နေရာ အလေးစား လှုပ်ရှား များ မဝင် ချဲ့ နိုင်ခြင်း</p>	<p><input type="checkbox"/> ကျား <input type="checkbox"/> မ ✓ <input type="checkbox"/> ကျား + မ</p>
<p>ဝေးလံသွား ကျေးရွာ မပါ ခြင်း (မလုံလောက်ခြင်း)</p>	<p><input type="checkbox"/> ကျား ✓ <input type="checkbox"/> ကျား + မ</p>
<p>မိုးရွာသွန်းလွန်းလှမ်း များ မကောင်း သဖြင့် သွားလာ ဂရုစိုက် ခဲ့ခြင်း</p>	<p><input type="checkbox"/> ကျား <input type="checkbox"/> မ ✓ <input type="checkbox"/> ကျား + မ</p>
<p>စာသင်ကျောင်း လုံခြုံမှု မရှိသော နေရာ ကျောင်း သား/သမီး မလုံခြုံစေခြင်း</p>	<p><input type="checkbox"/> ကျား <input type="checkbox"/> မ ✓ <input type="checkbox"/> ကျား + မ</p>
<p>မိုးရွာသွန်းလွန်းလှမ်း များ မကောင်း သော နေရာ သွားလာ ဂရုစိုက် ခဲ့ခြင်း</p>	<p><input type="checkbox"/> ကျား <input type="checkbox"/> မ ✓ <input type="checkbox"/> ကျား + မ</p>
<p>ခန္ဓာရှင်အဆောက်အအုံ မရှိခြင်း</p>	<p><input type="checkbox"/> ကျား <input type="checkbox"/> မ ✓ <input type="checkbox"/> ကျား + မ</p>
<p>မိုက်ညှိုး ကျေးစက် လိုအပ်မှု မရှိခြင်း နေရာမကောင်း ဖြစ်ခြင်း</p>	<p>✓ <input type="checkbox"/> ကျား <input type="checkbox"/> မ <input type="checkbox"/> ကျား + မ</p>
<p>အားကစား နေရာမရှိ အားကစားကွင်း မရှိခြင်း</p>	<p>✓ <input type="checkbox"/> ကျား <input type="checkbox"/> မ <input type="checkbox"/> ကျား + မ</p>
<p>အမျိုးသမီး များ အတွက် အလုပ်အကိုင် အခွင့်အလမ်း မရှိခြင်း</p>	<p><input type="checkbox"/> ကျား ✓ <input type="checkbox"/> ကျား + မ</p>



က။ လူထုစီမံကိန်း၏ လာမည့် (၄) နှစ်အတွက် အကျုံးဝင်သော ဦးစားပေး ဖွံ့ဖြိုးတိုးတက်မှု လုပ်ငန်း အစီအစဉ်များအားဖော်ပြပါ။

ဦးစားပေးအဆင့်	ကျေးရွာအတွက် ဦးစားပေး ဖွံ့ဖြိုးတိုးတက်မှု လုပ်ငန်းစဉ်များ	အဆိုပြုသူ (အမျိုးသားများ/ အမျိုးသမီးများ/ အမျိုးသား + အမျိုးသမီး)	အခန်းကဏ္ဍ	ဦးစားပေးအဆင့်သတ်မှတ်ချက်	ခန့်မှန်းကုန်ကျစရိတ်	အကျိုးခံစားခွင့်ရှိသူ ခန့်မှန်းခြေအရေအတွက်		
						ကျား	မ	ပေါင်း
၁	ရွာတွင်း လမ်းပြုပြင်ခြင်း (လျှောက်လျှော့လမ်း)	အဖွဲ့ဝင်များ + အဖွဲ့ဝင်မိ	လမ်းပန်းဆက်သွယ်ရေး	၁	၃၄၀၀၀၀၀၀	၃၀၄	၃၄၃	၆၄၇
၂	ရွာတွင်း ဆက်လမ်းပြုပြင်ခြင်း	အဖွဲ့ဝင်များ + အဖွဲ့ဝင်မိ	လမ်းပန်းဆက်သွယ်ရေး	၂	၃၄၀၀၀၀၀၀	၃၀၄	၃၄၃	၆၄၇
၃	လျှောက်ခြံစည်းရိုးအုတ်တံဆိုင်	အဖွဲ့ဝင်များ + အဖွဲ့ဝင်မိ	ပစ္စည်း	၃	၃၂၀၀၀၀၀၀	၃၀၄	၃၄၃	၆၄၇
၄	ကျေးရွာတွင်း လှေပြင်	အဖွဲ့ဝင်မိ	ကျွန်းဆက်ခြင်း-လှေပြင်	၄	၆၀၀၀၀၀၀၀	၃၀၄	၃၄၃	၆၄၇
၅	လျှောက်စစ်မီးလင်းရေး	အဖွဲ့ဝင်များ + အဖွဲ့ဝင်မိ	မီးလင်းရေး	၅	၃၅၀၀၀၀၀၀	၃၀၄	၃၄၃	၆၄၇

ဃ။ လူထုစီမံကိန်း၏ လာမည့် (၄) နှစ်အတွက် အကျုံးဝင်သော ဦးစားပေး ဖွံ့ဖြိုးတိုးတက်မှု လုပ်ငန်း အစီအစဉ်များအားဖော်ပြပါ။

အဆင့်	ကျေးရွာအတွက် ဦးစားပေး ဖွံ့ဖြိုးတိုးတက်မှု လုပ်ငန်းစဉ်များ	အဆိုပြုသူ (အမျိုးသားများ/ အမျိုးသမီးများ/ အမျိုးသား + အမျိုးသမီး)	အခန်းကဏ္ဍ
၁	လမ်းထွက်စက်	အဖွဲ့ဝင်များ	စိုက်ပျိုးရေး
၂	ကောလိပ်ယွင်း	အဖွဲ့ဝင်များ	စာရင်းစာရင်း
၃	ခန္ဓာဂျီ	အဖွဲ့ဝင်များ + အဖွဲ့ဝင်မိ	စာရင်းစာရင်း
၄	အသက်မွေးဝမ်းကြောင်း	အဖွဲ့ဝင်မိ	အသက်မွေးဝမ်းကြောင်း
၅			

ခေါင်းဆောင်၊ ကျေးရွာစီမံကိန်းအထောက်အကူပြုကော်မတီမှအတည်ပြုသည်။

အမည် ဒေါ်သန်းလှိုင် လက်မှတ် [Signature] နေ့စွဲ ၁၀-၁၀-၂၀၁၈



စတုတ္ထနှစ်စက်ဝန်း

ပုံစံ - ၈၃ ကျေးရွာခွဲဖြိုရေး ဦးစီးဌာနအစီအစဉ် (Form PC 3)

လမ်းညွှန်ချက် အထက်(၃)ကျေးရွာမှော်မှန်စက်အစု ဦးစီးဌာနအစီအစဉ်အောက် ကျေးရွာစီမံကိန်း အစီအစဉ်အကျဉ်း စက်မတီသည် လူထုစည်းရုံးရေးမှူးအကူအညီဖြင့် ဤမူ ကိုဖြည့်ပုံစံအောင် ဖြည့်သွင်းရမည်။			
လူထုစည်းရုံးရေးမှူး/ဝန်ထမ်း အမည် ဦးအောင်စော			
ခရိုင်	၂၁။ သ။ သဲခေါင်	<input type="checkbox"/> ကံဝန်းအား အမှတ်ခြစ်ပါ (✓) <input type="checkbox"/> ကံဝန်း(၁) <input type="checkbox"/> ကံဝန်း(၂)၊ <input type="checkbox"/> ကံဝန်း(၃)၊ <input type="checkbox"/> ကံဝန်း(၄)	
ပြည်နယ်/တိုင်း	ဧရာဝတီ	မြို့နယ်	ကျေးရွာအုပ်စု
	မုတ္တမမြို့နယ်	အိမ်မိုင်	ကျေးရွာ

က၊ အစက်အခဲအတားအဆီးများအားရွေးချယ်ခြင်း - ယခုလက်ရှိအခြေအနေတွင်ဤကျေးရွာခွဲဖြိုရေးတိုက်ရိုက်အတွက် အဓိကအစက်အခဲအတားအဆီးများသည် မည်သည့်များရှိပါသနည်း။ (အမျိုးသား/သမီး အည်းဆုံအစက်အခဲ ၅ ခုစီဖော်ပြပါ)

အုပ်စုခွဲ ရွေးချယ်မှုများ ငါင်ပြေးသားအစက်အခဲအတားအဆီးများ	
- မြို့စုအိမ်တွင် ၅ ခုစီအစက် အခဲ အတားအဆီး	<input type="checkbox"/> ကျား <input type="checkbox"/> မြင်းကျား + မ
- ကျွတ်ပြုမှု မှတ်ပုံတင် အစု - ရွာစုအိမ်တွင် ၅ ခုစီ အစက် အခဲ	<input type="checkbox"/> ကျား <input type="checkbox"/> မြင်းကျား + မ
- စာသင် ကျောင်း ခိုခင်း မှတ်ပုံတင် အစု	<input type="checkbox"/> ကျား <input type="checkbox"/> မြင်းကျား + မ
- ဆရာ့ဗွမာ အကျဉ်းမှတ်ပုံတင် အစု ဝန်ထမ်း ဝန်ထမ်း ဦးစီးဌာနမှတ်ပုံတင် အစု	<input type="checkbox"/> ကျား <input type="checkbox"/> မြင်းကျား + မ
- ကျေးရွာ အစုအဖွဲ့မှတ်ပုံတင် အစု	<input type="checkbox"/> ကျား <input type="checkbox"/> မ <input type="checkbox"/> ကျား + မ
- မြို့စုအိမ်မှတ်ပုံတင် အစု	<input type="checkbox"/> ကျား <input type="checkbox"/> မ <input type="checkbox"/> ကျား + မ
- ကျေးရွာ အစုအဖွဲ့မှတ်ပုံတင် အစု	<input type="checkbox"/> ကျား <input type="checkbox"/> မ <input type="checkbox"/> ကျား + မ
- ကျေးရွာ အစုအဖွဲ့မှတ်ပုံတင် အစု	<input type="checkbox"/> ကျား <input type="checkbox"/> မ <input type="checkbox"/> ကျား + မ
	<input type="checkbox"/> ကျား <input type="checkbox"/> မ <input type="checkbox"/> ကျား + မ
	<input type="checkbox"/> ကျား <input type="checkbox"/> မ <input type="checkbox"/> ကျား + မ
	<input type="checkbox"/> ကျား <input type="checkbox"/> မ <input type="checkbox"/> ကျား + မ



၁၈ မျက်နှာချင်း- နောင်လာမည့် (၅) နှစ် အတွင်း ကျင့်သုံးပြီးရမည့် မျက်နှာချင်းလျာထားချက် နားအား တင်ပြပါ။

အုပ်စု၊ ဓလေ့ထုံးတမ်းများ၊ ဘိဗ္ဗိသောအစီအစဉ်အစီအစဉ်များ	
- မူဝါဒဆိုင်ရာ နှစ်စဉ်လမ်းညွှန် ပုံနှိပ်ထုတ်ဝေမှု ဖွဲ့စည်းပေးသည့် နည်းလမ်း	<input type="checkbox"/> ကျား <input type="checkbox"/> မဲ <input type="checkbox"/> ကျား+ မဲ
- စံနှုန်းဆိုင်ရာ နည်းလမ်း ဖြစ်ပေါ်စေရန် လုပ်ဆောင်ခဲ့ခြင်း	<input type="checkbox"/> ကျား <input type="checkbox"/> မဲ <input type="checkbox"/> ကျား+ မဲ
- အသုံးအနှုန်း ပုံစံအမျိုးမျိုး ဖွဲ့စည်းပေးခြင်း	<input type="checkbox"/> ကျား <input type="checkbox"/> မဲ <input type="checkbox"/> ကျား+ မဲ
- မူဝါဒဆိုင်ရာ အစီအစဉ် ချမှတ်ခြင်း မူဝါဒဆိုင်ရာ နည်းလမ်း ဖြစ်ပေါ်စေရန်	<input type="checkbox"/> ကျား <input type="checkbox"/> မဲ <input type="checkbox"/> ကျား+ မဲ
- အသုံးအနှုန်း နည်းလမ်း ဖြစ်ပေါ်စေရန် အစီအစဉ် ချမှတ်ခြင်း	<input type="checkbox"/> ကျား <input type="checkbox"/> မဲ <input type="checkbox"/> ကျား+ မဲ
- အသုံးအနှုန်း နည်းလမ်း ဖြစ်ပေါ်စေရန် အစီအစဉ် ချမှတ်ခြင်း	<input type="checkbox"/> ကျား <input type="checkbox"/> မဲ <input type="checkbox"/> ကျား+ မဲ
- အသုံးအနှုန်း နည်းလမ်း ဖြစ်ပေါ်စေရန် အစီအစဉ် ချမှတ်ခြင်း	<input type="checkbox"/> ကျား <input type="checkbox"/> မဲ <input type="checkbox"/> ကျား+ မဲ
- အသုံးအနှုန်း နည်းလမ်း ဖြစ်ပေါ်စေရန် အစီအစဉ် ချမှတ်ခြင်း	<input type="checkbox"/> ကျား <input type="checkbox"/> မဲ <input type="checkbox"/> ကျား+ မဲ
- အသုံးအနှုန်း နည်းလမ်း ဖြစ်ပေါ်စေရန် အစီအစဉ် ချမှတ်ခြင်း	<input type="checkbox"/> ကျား <input type="checkbox"/> မဲ <input type="checkbox"/> ကျား+ မဲ
- အသုံးအနှုန်း နည်းလမ်း ဖြစ်ပေါ်စေရန် အစီအစဉ် ချမှတ်ခြင်း	<input type="checkbox"/> ကျား <input type="checkbox"/> မဲ <input type="checkbox"/> ကျား+ မဲ
- အသုံးအနှုန်း နည်းလမ်း ဖြစ်ပေါ်စေရန် အစီအစဉ် ချမှတ်ခြင်း	<input type="checkbox"/> ကျား <input type="checkbox"/> မဲ <input type="checkbox"/> ကျား+ မဲ



၈။ လူတစ်ပုံကိန်း၏ လာမည့် (၄)နှစ်အတွက် အကျိုးပေးမည့် ဦးစားပေး ဖွံ့ဖြိုးတိုးတက်မှု လုပ်ငန်း အစီအစဉ်များအားဖော်ပြပါ။

ဦးစားပေးအဆင့်	ကျေးရွာအတွက် ဦးစားပေး ဖွံ့ဖြိုးတိုးတက်မှု လုပ်ငန်းစဉ်များ	အဆိုပြုသူ (အမျိုးသားများ/ အမျိုးသမီးများ/ အမျိုးသား+အမျိုးသမီး)	အခန်းကဏ္ဍ	ဦးစားပေး အဆင့် သတ်မှတ်ချက်	ခန့်မှန်း ကုန်ကျ ခန့်ကောက်	အကျိုးပေးစွမ်းရည်ရှိသူ နှင့် ပူးပေါင်းခြင်းအရအတွက်		
						ကျား	မ	စေလွှတ်
၁	ကျေးရွာတွင် မီးရောင် (အလင်းရောင်) အစီအစဉ်	ကျား + ၂	အလင်းရောင် အစီအစဉ်	၁	၃၂၈	၃၅၅	၆၈၃	
၂	ကျေးရွာတွင် ရေပေးစနစ်	ကျား + ၂	ရေပေးစနစ်	၂	၃၂၈	၃၅၅	၆၈၃	
၃	ကျေးရွာတွင် အိမ်ရာ ဖွံ့ဖြိုးရေး အစီအစဉ်	ကျား + ၂	အိမ်ရာ	၃	၃၂၈	၃၅၅	၆၈၃	
၄	ကျေးရွာတွင် အိမ်ရာ ဖွံ့ဖြိုးရေး အစီအစဉ်	ကျား + ၂	အိမ်ရာ	၄	၃၂၈	၃၅၅	၆၈၃	
၅								

၉။ လူတစ်ပုံကိန်း၏ လာမည့် (၄) နှစ်အတွက် အကျိုးပေးမည့် ဦးစားပေး ဖွံ့ဖြိုးတိုးတက်မှု လုပ်ငန်း အစီအစဉ်များအားဖော်ပြပါ။

အဆင့်	ကျေးရွာအတွက် ဦးစားပေး ဖွံ့ဖြိုးတိုးတက်မှု လုပ်ငန်းစဉ်များ	အဆိုပြုသူ (အမျိုးသားများ/ အမျိုးသမီးများ/ အမျိုးသား+အမျိုးသမီး)	အခန်းကဏ္ဍ
၁	ကျေးရွာတွင် အိမ်ရာ	ကျား + ၂	အိမ်ရာ
၂	ကျေးရွာတွင် ရေပေးစနစ်	ကျား + ၂	ရေပေးစနစ်
၃	ကျေးရွာတွင် အိမ်ရာ ဖွံ့ဖြိုးရေး အစီအစဉ်	ကျား	အိမ်ရာ
၄			
၅			

စေလွှတ်ပေးရန်၊ ကျေးရွာတစ်ပုံကိန်းအထောက်အကူပြုရန် ဝန်ထုပ်အတည်ပြုသည်။

အမည် ဦးအောင်ကျော် လက်မှတ်  ၀၄.၉ ၂၂.၁၁.၂၀၁၉



၁၁။ အစည်းအဝေး မှတ်တမ်းများ



ကျေးရွာအစည်းအဝေးမှတ်တမ်း

အစည်းအဝေးပြုလုပ်သည့်နေရာ ၊ ၊ ဓာသင် ကျေးငါး
 ကျေးရွာ ၊ ၊ ကျေးငါးပင် ကျေးငါး
 ကျေးရွာထုပ်စု ၊ ၊ ဆိုင်းပင်
 အချိန် ၊ ၊ ၅ နာရီ (၃:၀၀) မှစ၍
 အစည်းအဝေးအမည် ၊ ၊ ပထမအကြိမ် အစည်းအဝေး

တက်ရောက်သူဦးရေ ကျား (၃၅)၊ မ (၄၄) စုစုပေါင်း (၇၉)

အစည်းအဝေးတွင်ဆွေးနွေးသည့်အကြောင်းအရာများ

- ၁။ ကျေးရွာအစည်းအဝေးမှ စတင်၍ အစည်းအဝေးအဖွဲ့
- ၂။ အစည်းအဝေးအဖွဲ့အစည်းမှ စတင်၍ အစည်းအဝေးအဖွဲ့
- ၃။ အစည်းအဝေးအဖွဲ့အစည်း
- ၄။ အစည်းအဝေးအဖွဲ့အစည်းမှ စတင်၍ အစည်းအဝေးအဖွဲ့
- ၅။ အစည်းအဝေးအဖွဲ့အစည်း
- ၆။ အစည်းအဝေးအဖွဲ့အစည်း
- ၇။ ကျေးရွာအစည်းအဝေးမှ စတင်၍ အစည်းအဝေးအဖွဲ့
- ၈။ အစည်းအဝေးအဖွဲ့အစည်း
- ၉။
- ၁၀။



ဆုံးဖြတ်ချက်များ

၁။ ၁။ အောက်ဖော်ပြပါ အချက်များကို ဖြည့်စွက်ပေးပါ။

၂။ ၂။ PRA အား ဖြည့်စွက်ပေးရန် ဖြစ်နိုင်ပါသလား။

၃။

၄။

၅။

မှတ်တမ်းတင်သူ 
 အမည် ဦးကျော်စွာ
 ရာထူး င. ဝ.
 ရက်စွဲ ၂၀. ၁၁. ၁၉

အတည်ပြုသူ 
 အမည် ဦးကျော်စွာ
 ရာထူး ဝ. ဝ.
 ရက်စွဲ ၂၀. ၁၁. ၁၉



ကျေးရွာအဖွဲ့အစည်းများ

- အစည်းအဝေးပြုလုပ်သည့်နေရာ ။ ။ စာအုပ်ကျွန်း
- ကျေးရွာ ။ ။ ကျွန်းမပိကျွန်း
- ကျေးရွာအုပ်စု ။ ။ ဒီ.ပ.ခ
- အချိန် ။ ။ ၂၂ နာရီ (၉:၀၀) မှစ၍
- အစည်းအဝေးအမည် ။ ။ ဥပဒေနှင့်အညီအဖွဲ့အစည်း
- တက်ရောက်သူဦးရေ ကျား (၃၅) ယောက်၊ မိန်းမ (၅၅) ယောက် (၉၀)

အစည်းအဝေးတွင်ဆွေးနွေးသည့်အကြောင်းအရာ

- ၁။ ကျေးရွာအဖွဲ့အစည်းနှင့်အညီအဖွဲ့အစည်း
- ၂။ အစည်းအဝေးအဖွဲ့အစည်းနှင့်အညီအဖွဲ့အစည်း
- ၃။ ဤကျေးရွာအဖွဲ့အစည်းနှင့်အညီအဖွဲ့အစည်း
- ၄။ အစည်းအဝေး
- ၅။ အစည်းအဝေးအဖွဲ့အစည်းနှင့်အညီအဖွဲ့အစည်း
- ၆။ အစည်းအဝေး
- ၇။ အစည်းအဝေး
- ၈။ အစည်းအဝေး
- ၉။ အစည်းအဝေး
- ၁၀။ အစည်းအဝေး



ဆေးကုသမှုများ (ပြည်ထောင်စုအကြောင်းအရာကိုကွဲပြားစွာဖော်ပြခြင်း)

ရေဒီယိုဆွဲအေးမှုနှင့် အေးအိတ်များကို အသုံးပြု
 ဆေးကုသမှုများကို အကောင်အထည်ဖော်ရာတွင် အရေးကြီးသော
 အချက်အလက်များမှာ အောက်ဖော်ပြပါအတိုင်း ဖြစ်ပါသည်။
 အောက်ဖော်ပြပါအတိုင်း အရေးကြီးသော အချက်အလက်များကို
 အောက်ဖော်ပြပါအတိုင်း ဖော်ပြပါသည်။

အောက်ဖော်ပြပါအတိုင်း အရေးကြီးသော အချက်အလက်များကို
 အောက်ဖော်ပြပါအတိုင်း ဖော်ပြပါသည်။

အောက်ဖော်ပြပါအတိုင်း အရေးကြီးသော အချက်အလက်များကို
 အောက်ဖော်ပြပါအတိုင်း ဖော်ပြပါသည်။

အောက်ဖော်ပြပါအတိုင်း အရေးကြီးသော အချက်အလက်များကို
 အောက်ဖော်ပြပါအတိုင်း ဖော်ပြပါသည်။



ထုံးစံပြတ်ချက်များ

၁။ (၅) နှစ်အတွင်း အချိန်ကုန်ကြေးငွေပေးဆပ်ပေးရန် မျှော်မှန်းပါသည်။

..... မြို့နယ်၊ မြို့နယ်၊

၂။

.....

၃။

.....

၄။

.....

၅။

.....

မှတ်တမ်းတင်သူ 

အမည် ဦးစွန်းစန်းစန်း

ရာထူး ဝ. ဝ.

ရက်စွဲ ၂၂.၁၂.၂၀၁၉

အတည်ပြုသူ 

အမည် ဦးစွန်းစန်းစန်း

ရာထူး ဒါ/ အထောက်

ရက်စွဲ ၂၂.၁၂.၂၀၁၉



၁၂။ ကဏ္ဍအလိုက် အခက်အခဲမှတ်တမ်း

အုပ်စု - ၁၆၀၃

ကျေးဇူး - ကျေးဇူး ရေးရန်

အုပ်စု	အမျိုးအမည်	အသက်	အခြားအချက်အလက်	အခြားအချက်အလက်	အခြားအချက်အလက်
အုပ်စုအတွင်းရှိ အခြားအချက်အလက်	၁	၂၅	ကျေးဇူးအောင်	၂	ကျေးဇူးအောင်
	၂	၂၅	ကျေးဇူးအောင်	၂	ကျေးဇူးအောင်
	၃	၂၅	ကျေးဇူးအောင်	၂	ကျေးဇူးအောင်
အုပ်စုအတွင်းရှိ အခြားအချက်အလက်	၄	၂၅	ကျေးဇူးအောင်	၂	ကျေးဇူးအောင်
	၅	၂၅	ကျေးဇူးအောင်	၂	ကျေးဇူးအောင်
	၆	၂၅	ကျေးဇူးအောင်	၂	ကျေးဇူးအောင်
အုပ်စုအတွင်းရှိ အခြားအချက်အလက်	၇	၂၅	ကျေးဇူးအောင်	၂	ကျေးဇူးအောင်
	၈	၂၅	ကျေးဇူးအောင်	၂	ကျေးဇူးအောင်
	၉	၂၅	ကျေးဇူးအောင်	၂	ကျေးဇူးအောင်
အုပ်စုအတွင်းရှိ အခြားအချက်အလက်	၁၀	၂၅	ကျေးဇူးအောင်	၂	ကျေးဇူးအောင်
	၁၁	၂၅	ကျေးဇူးအောင်	၂	ကျေးဇူးအောင်
	၁၂	၂၅	ကျေးဇူးအောင်	၂	ကျေးဇူးအောင်
အုပ်စုအတွင်းရှိ အခြားအချက်အလက်	၁၃	၂၅	ကျေးဇူးအောင်	၂	ကျေးဇူးအောင်
	၁၄	၂၅	ကျေးဇူးအောင်	၂	ကျေးဇူးအောင်
	၁၅	၂၅	ကျေးဇူးအောင်	၂	ကျေးဇူးအောင်
အုပ်စုအတွင်းရှိ အခြားအချက်အလက်	၁၆	၂၅	ကျေးဇူးအောင်	၂	ကျေးဇူးအောင်
	၁၇	၂၅	ကျေးဇူးအောင်	၂	ကျေးဇူးအောင်
	၁၈	၂၅	ကျေးဇူးအောင်	၂	ကျေးဇူးအောင်
အုပ်စုအတွင်းရှိ အခြားအချက်အလက်	၁၉	၂၅	ကျေးဇူးအောင်	၂	ကျေးဇူးအောင်
	၂၀	၂၅	ကျေးဇူးအောင်	၂	ကျေးဇူးအောင်
	၂၁	၂၅	ကျေးဇူးအောင်	၂	ကျေးဇူးအောင်