

ပြည်ထောင်စုသမ္မတ မြန်မာနိုင်ငံတော် အစိုးရ  
စိုက်ပျိုးရေး၊ မွေးမြူရေးနှင့်ဆည်မြောင်းဝန်ကြီးဌာန  
ကျေးလက်ဒေသဖွံ့ဖြိုးတိုးတက်ရေး ဦးစီးဌာန  
ပင်လည်ဘူးမြို့နယ်



လူထုဗဟိုပြုစီမံကိန်း  
National Community Driven Development Project  
(NCDDP)



ကျေးရွာဖွံ့ဖြိုးရေးအစီအစဉ်  
Village Development Plan (VDP)  
ငွေချို့ကျားရွာ၊ အလယ်စုအုပ်စု



မာတိကာ

၁။ပင်လည်ဘူးမြို့နယ်မြေပုံ ..... 2

၂။အလယ်စုအုပ်စုမြေပုံ ..... 3

၃။ကျေးရွာအုပ်စုတွင်ပါဝင်သောကျေးရွာစာရင်းများ ..... 4

၄။ကျေးရွာအခြေခံအချက်အလက်များ ..... 5

၅။ကျေးရွာဖွံ့ဖြိုးရေးအစီအစဉ်အတွက်အသုံးပြုခဲ့သော PRA tools များနှင့်တစ်ခုချင်းစီအတွက်သုံးသပ်ချက်များ ... 9

အကြောင်းအရင်းများ/ အခက်အခဲများ ..... 29

၆။ကော်မတီဝင်များရွေးချယ်ခြင်းနှင့်ကျေးရွာဖွံ့ဖြိုးရေးအစီအစဉ်ဆောင်ရွက်မှုမှတ်တမ်းဓါတ်ပုံများ ..... 33

၇။ကော်မတီဝင်များစာရင်း ..... 34

၈။ပုံစံ-၁။ကျေးရွာအချက်အလက် ..... 37

၉။ပုံစံ-၂။စီမံကိန်းစက်ဝန်းအချိန်ဇယား ..... 40

၁၀။ပုံစံ-၃။ကျေးရွာဖွံ့ဖြိုးရေးဦးစားပေးအစီအစဉ် ..... 42

၁၁။ပုံစံ-၄။ကျေးရွာဖွံ့ဖြိုးရေးစီမံကိန်းလုပ်ငန်းခွဲရွေးချယ်ခြင်းပုံစံ ..... 44

၁၂။အစည်းအဝေးမှတ်တမ်းများ ..... 47

၁၃။နောက်ဆက်တွဲ(၄) ခြားနားသောအစိတ်အပိုင်းများအတွက်ဦးစားပေးဖွံ့ဖြိုးရေးလုပ်ငန်းစဉ်အနှစ်ချုပ် ..... 50



# ၁။ ပင်လည်ဘူးမြို့နယ် မြေပုံ

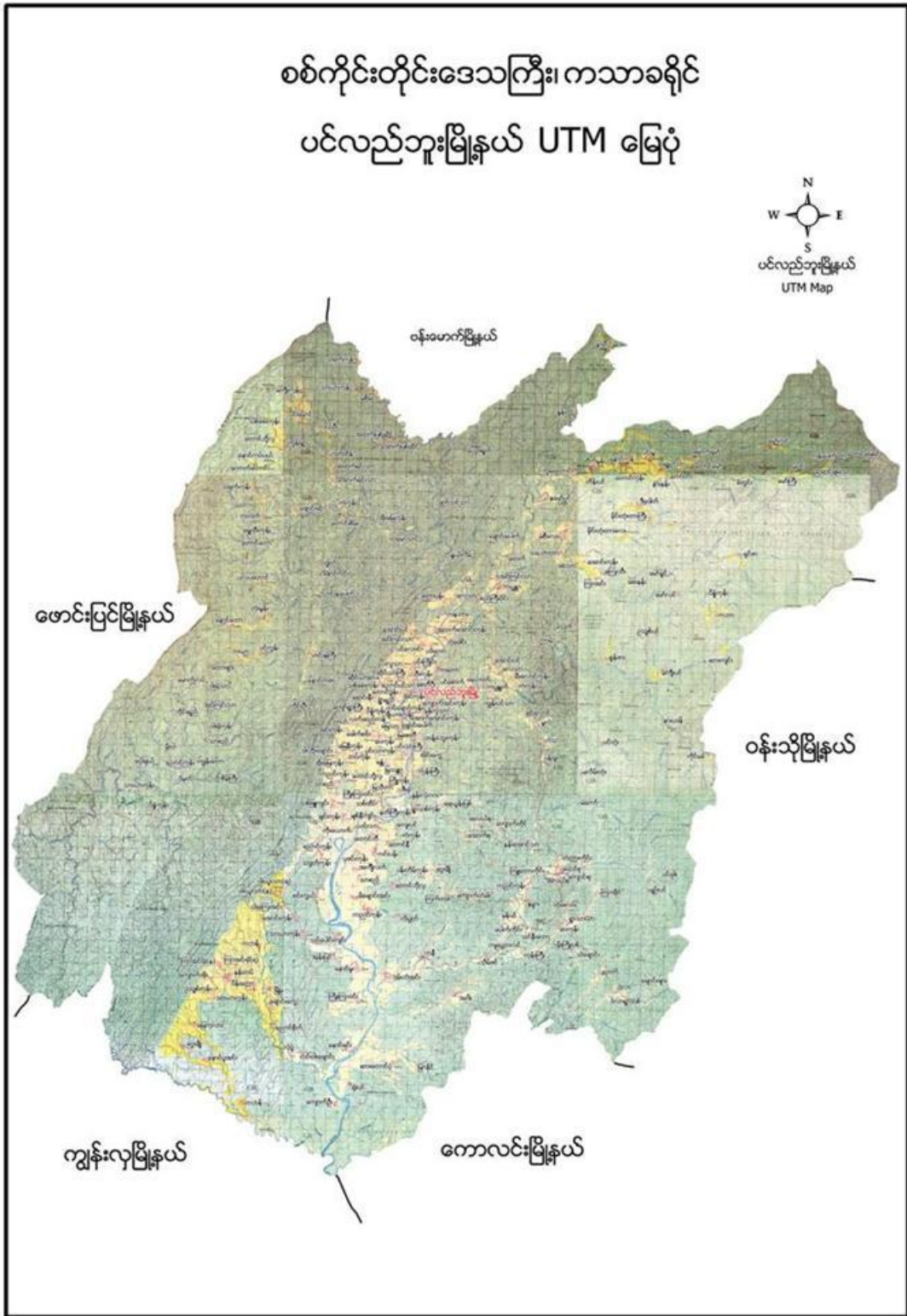



၂။ အလယ်စုအုပ်စုမြေပုံ

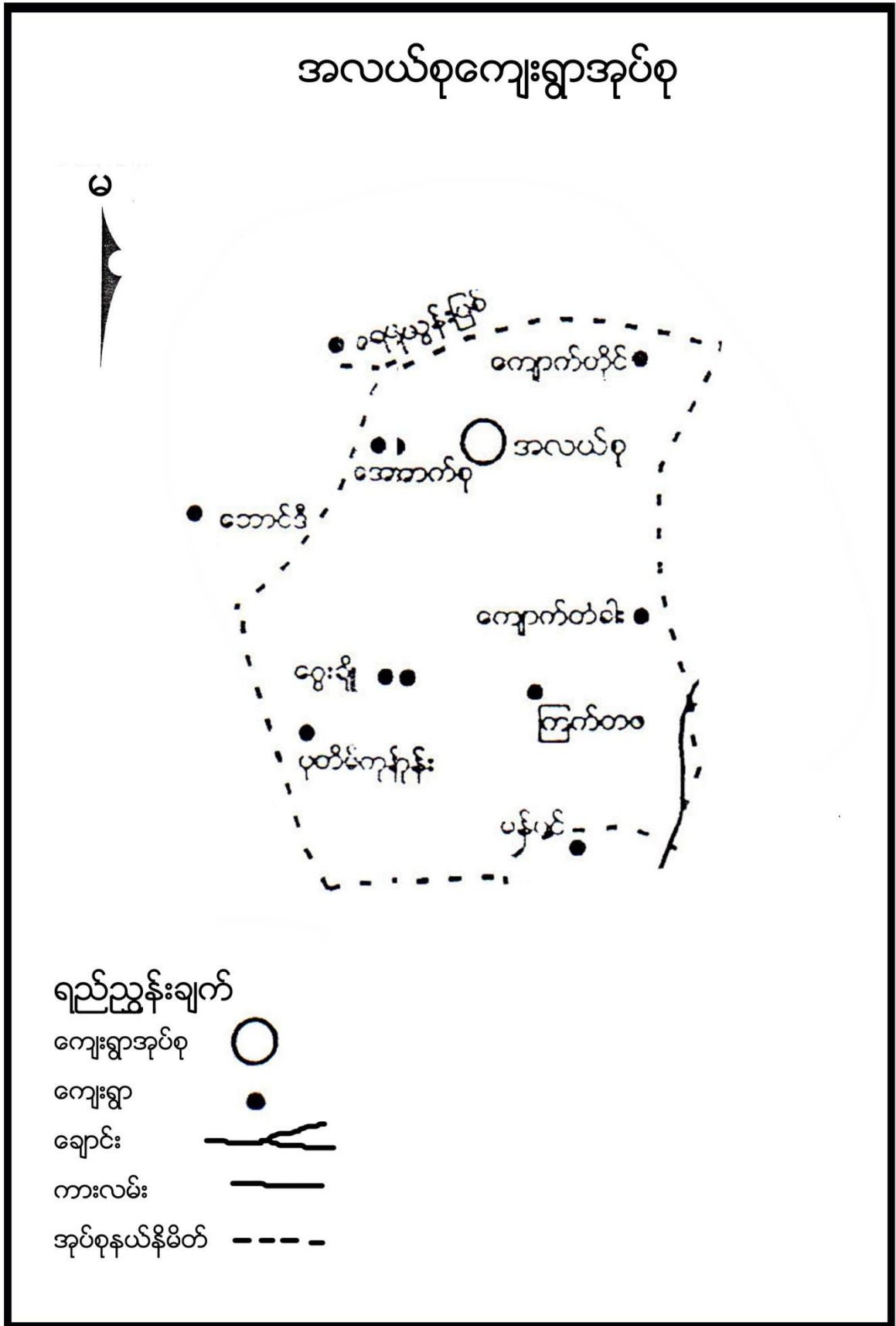



**၃။ ကျေးရွာအုပ်စုတွင်ပါဝင်သော ကျေးရွာစာရင်းများ**

ကျောက်တိုင်၊ အလယ်စု၊ အောက်စု၊ ငွေချို၊ ပန်းတိမ်ကုန်း၊ ကြက်တဖ၊ ကျောက်တံကားကျေးရွာ တို့ပါဝင်သည်။

**၄။ ကျေးရွာအခြေခံအချက်အလက်များ**

**၁။ ကျေးရွာသမိုင်းအကျဉ်း**

ငွေချိုကျေးရွာကို လွန်ခဲ့သောနှစ်ပေါင်း (၂၀၀)ခန့်တည်ထောင်ခဲ့သည်ဟုသိရသည်။ လယ်တော တဲများဝင်ရာမှ ငွေချိုပင်ရှိသောကြောင့် ငွေချိုကျေးရွာဟုခေါ်ဆိုခြင်းဖြစ်သည်။ တဲများ တောထဲဝင်ကာစတွင် (၂)အိမ်မျှသာရှိပြီးတစ်ဖြည်းဖြည်း အိမ်များတိုးလာပြီး (၁၀) အိမ်ခန့်ရှိလာသည်။ အိမ်များမှာ သက်ကယ်မိုး၊ ဝါးကာဝါးခင်းအိမ်များဖြစ်သည်။

ငွေချိုကျေးရွာ၏ အဓိကစိုက်ပျိုးသီးနှံမှာ စပါးဖြစ်ပြီးလယ်ယာမြေဧက(၅၀)ခန့်ကို စိုက်ပျိုးကြပါသည်။ အခြားသီးနှံများမှာ ပြောင်း၊ သခွား၊ ချဉ်ပေါင်၊ အနည်းငယ်ကိုသာစိုက်ပျိုးကြသည်။ မွေးမြူရေးအနေနှင့် ကျွဲ၊ နွား၊ ဝက်၊ ကြက် အနည်းငယ်ကိုသာ မွေးမြူကြပါသည်။ တောတောင်များမှာ ထူထပ်၍ စိမ်းစို အုံ့ဆိုင်း နေပါသည်။ ကျား၊ သမင်၊ ဂျို၊ ကိုင်းဆပ်၊ ယုန် စသည့်သားကောင်များလည်းပေါများလှပါသည်။

ပညာရေးတွင် စာသင်ကျောင်းမရှိသေးကြောင့် ဘုန်းကြီးကျောင်းမှာသာ ပညာသင်ကြားခဲ့ရသည်။ ၁၃၃၅ ခုနှစ်တွင် အစိုးရစာသင်ကျောင်းဆောက်လုပ်ပြီး အစိုးရပညာရေးကိုသင်ကြားခဲ့ရသည်။ လမ်းပန်းဆက်သွယ်ရေးတွင် လူသွားလမ်း၊ လှည်းလမ်းလောက်သာရှိပါသည်။ စေတီပျက် ၄ ဆူရှိ၍ နှစ်ပေါင်း ၁၅၀ ခန့်ကရှိမည်ဟုပြောပြခဲ့သည်။ ငွေချိုကျေးရွာသည် ကွန်မြူနစ် ကြီးစိုးခြင်းကို ခံခဲ့ရပြီး ၆၄ လမ်းစဉ်ပါတီကိုလည်း ၅ နှစ်ကြာကြံတွေ့ခဲ့သည်။

ငွေချိုကျေးရွာသည် ပင်လည်ဘူးတစ်မြို့နယ်လုံးကိုအပိုင်စားသည့် ရွှေမူးနေသောရွာ ဖြစ်ပြီးစံအိမ်ချသွားသော ရွာလည်းဖြစ်ပါသည်။ ရွှေမူးသည့် ဘုရင့်ထံ အခစားဝင်သူတစ်ဦးဖြစ်ပြီး ဘုရင့် သမီးတော်တစ်ပါးနှင့် ငွေချိုကျေးရွာကိုရောက်ရှိလာပြီး နန်းဦးဆရာတော်ကို ပင့်ဖိတ်၍ ကိုးကွယ် ခဲ့ပါသည်။ ငွေချိုကျေးရွာတွင် မြသဘက်နှင့် သံလျှက်မြုပ်ထားသော နေရာလည်းရှိသည်ဟုသိရပါသည်။

ယခုအခါ ငွေချိုကျေးရွာသည်အိမ်ခြေ ၆၇ အိမ်ရှိနေပြီဖြစ်သည်။ အိမ်များမှာ သွပ်မိုး၊ ပျဉ်ခင်း၊ ပျဉ်ကာအိမ်များရှိလာပါသည်။ လမ်းပန်းဆက်သွယ်ရေးလည်း အတင့်အသင့်ကောင်းမွန်လှပါသည်။ ကိုးကွယ် သည့်ဘာသာမှာ ဗုဒ္ဓဘာသာကို ကိုးကွယ်ကြသည်။



၂။ လူနည်းစုလူမျိုးစုအိမ်ထောင်စု

အမျိုးအစား	အိမ်ထောင်စု	ကျား	မ	စုစုပေါင်း
မရှိ	-	-	-	-

၃။ ကျေးရွာတွင်းရှိ စုစုပေါင်းအိမ်ထောင်စု

အမျိုးအစား	အိမ်ထောင်စု	ကျား	မ	စုစုပေါင်း
ဗမာ	၆၇	၄၉	၁၈	၆၇

၄။ ထိခိုက်လွယ်အုပ်စု

ထိခိုက်လွယ်အုပ်စု	အိမ်ထောင်စု	ကျား	မ	စုစုပေါင်း
သက်ကြီး	၁၂	၄	၈	၁၂
မြေယာမဲ့				
မသန်စွမ်း				

၅။ အဓိကစီးပွားရေးလုပ်ငန်းများ

စိုက်ပျိုးရေး	မွေးမြူရေး	အသေးစားစီးပွားရေး	အခြား
စပါး	ကျွဲ	အသေးစားဆိုင်	လက်သမား
မြေပဲ	နွား		
နှမ်း	ဝက်	ကုန်သည်	ပန်းရံ
	ကြက်		

၆။ ကျေးရွာအတွင်းအဓိက ပိုင်ဆိုင်မှုများ

ကျေးရွာပိုင်ဆိုင်မှုများ	စိုက်ပျိုးခြင်း	စားကျက်ခြင်း	သစ်တောခြင်း	သဲ/ကျောက်ရရှိမှု	ရေတွင်း/ရေကန်	စက်ရေတွင်း
အရေအတွက်	၈၀၈	၁၃၀၈	၁၂၀၈	ရှိ	၂/၁	-
ကျေးရွာပိုင်ဆိုင်မှုများ	ကား	ထော်လာဂျီ	မြေတူးစက်	လမ်းကြိုက်စက်	အသေးစားဆည်	ဈေးဆိုင်
အရေအတွက်	၁	-	-	-	၂	၁



**၇။ ကျေးရွာအတွင်းအခြားပိုင်ဆိုင်မှုများ**

ကျေးရွာပိုင်ဆိုင်မှုများ	ရေတင်စက်	ထွန်	ထယ်	ကျွဲ	နွား
အရေအတွက်	၇	၆၇	၆၇	၂၀	၁၀၀
ကျေးရွာပိုင်ဆိုင်မှုများ	ဝက်	ဆိုင်ကယ်	ကျွမ်းကျင်လုပ်သား	လုပ်သား	
အရေအတွက်	၂၅	၂၀	၃	၃၀	

**၈။ အခြားကျေးရွာရှိအသုံးပြုနိုင်သော အရင်းအမြစ်/အချက်အလက်များ**

အရင်းအမြစ်	ဆေးခန်း	အ.လ.က/အ.ထ.က	ဈေး	ကျွမ်းကျင်လုပ်သား	လုပ်သား	မြေတူးစက်	လမ်းကြိုက်စက်
အရေအတွက်	၁	၁၂	-	၅	၃၀	-	-



၅။ ကျေးရွာဖွံ့ဖြိုးရေးအစီအစဉ်အတွက် အသုံးပြုခဲ့သော လူမှုဆန်းစစ်ချက်များ

၁။ ကျေးရွာ၏လူမှုစီးပွားအဆင့်သတ်မှတ်ခြင်း (Wealth Ranking)

အဆင့်	အခြေခံစံနှုန်းများ/ ညွှန်းကိန်းများ	အိမ်ထောင်စု	ရာခိုင်နှုန်း
ချမ်းသာ	အိမ်အခြေအနေ- ချောတံရှည်၊ သွပ်မိုး၊ သက်ကယ်မိုး၊ ပျဉ်ထောင်၊ ပျဉ်ကာ မြေယာပိုင်ဆိုင်မှု- ၁၀ ဧကအထက် ကျွဲ၊ နွား- ၈ ကောင်အထက် အခြားပိုင်ဆိုင်မှု- ခြွေစက်၊ ထွန်းစက်၊ ရေစုပ်စက်၊ TV၊ ဆိုလာ၊ တယ်လီဖုန်း၊ စပါးကြိုက်စက်၊ ဆိုင်ကယ်၊ ကား	၁၀	၁၄.၉၂%
အလယ်အလတ်	အိမ်အခြေအနေ- ပျဉ်ခင်း၊ ဝါးထရံကာ၊ သက်ကယ်မိုး၊ ချောတံရှည် မြေယာပိုင်ဆိုင်မှု- ၅ ဧက နှင့် ၁၀ ဧကအကြား ကျွဲ၊ နွား- ၂ ကောင်နှင့် ၅ ကောင်ကြား အခြားပိုင်ဆိုင်မှု- လှည်း၊ ဆိုင်ကယ်အဟောင်း၊ TV အသေး၊ ဆိုလာအသေး	၄၂	၆၂.၆၈%
နွမ်းပါး	အိမ်အခြေအနေ- ဝါးကြမ်းခင်း၊ ဝါးထရံကာ၊ သက်ကယ်မိုး၊ ချောတံရှည်အိမ် မြေယာပိုင်ဆိုင်မှု- မရှိ ကျွဲ၊ နွား- မရှိ အခြားပိုင်ဆိုင်မှု- မရှိ	၁၅	၂၂.၄%
	စုစုပေါင်း	၆၇	၁၀၀%





၆။ ကျေးရွာဖွံ့ဖြိုးရေးအစီအစဉ်အတွက် အသုံးပြုခဲ့သော လူမှုဆန်းစစ်ချက်များ

၂။ ရာသီခွင်ပြ ပြက္ခဒိန် နှင့် သုံးသပ်ချက်

အကြောင်းအရာ	အောက်ပါအချက်များကို စစ်ဆေးရန် အသုံးပြုခဲ့သော အချက်များ											
	အချက်	အချက်	အချက်	အချက်	အချက်	အချက်	အချက်	အချက်	အချက်	အချက်	အချက်	အချက်
ရာသီဥတုအခြေအနေ	☀	☀	☀	☀	☀	☀	☀	☀	☀	☀	☀	☀
ရာသီသီးနှံ	-	☀	☀	☀	☀	☀	☀	☀	☀	☀	☀	☀
မွေးမြူရေး	-	☀	☀	☀	☀	☀	☀	☀	☀	☀	☀	☀
ရေစားလုပ်ငန်း	-	☀	☀	☀	☀	☀	☀	☀	☀	☀	☀	☀
ဝမ်းစာထုလုပ်မှု	☀	☀	☀	☀	☀	☀	☀	☀	☀	☀	☀	☀
အလုပ်သမားကုသမှု	-	☀	☀	☀	☀	☀	☀	☀	☀	☀	☀	☀
သဘာဝဘေးအန္တရာယ်	-	☀	☀	☀	☀	☀	☀	☀	☀	☀	☀	☀
ခွဲစိတ်ချက်	☀	☀	☀	☀	☀	☀	☀	☀	☀	☀	☀	☀



### ဆွေးနွေးချက်

ရာသီဥတုအခြေအနေမှာ တရူး၊ ကဆုန်၊ ပြာသို၊ တပို့တွဲ၊ တပေါင်း စသည့် လများတွင် သာယာပြီး ကျန်သည့်လများတွင် မိုးရွာကြောင်း၊ တခါတရံလေပြင်းများလည်း တိုက်ခတ်ကြောင်း ဆွေးနွေးခဲ့ပါသည်။ စိုက်ပျိုးသီးနှံများကို မိုးတွင်းကာလများတွင် အများဆုံးစိုက်ပျိုးကြသည်။ အဓိကစိုက်ပျိုးသီးနှံများမှာ စပါး၊ ပဲ၊ နှမ်း၊ နေကြာ၊ ဟင်းသီးဟင်းရွက်များကို စိုက်ပျိုးကြသည်။ ကျွဲ၊ နွား၊ ကြက်၊ ဝက်များကို ဆယ့်နှစ်ရာသီ ပတ်လုံး တစ်ပိုင်တစ်နိုင် မွေးမြူကြသည်။ နေ့စားလုပ်ငန်းကို လယ်ယာလုပ်ငန်းခွင်ချိန်တွင်သာ လုပ်ရလေ့ရှိကြောင်း ဆွေးနွေးကြသည်။ သဘာဝဘေးအန္တရာယ်ကို မိုးဦးကာလများတွင် အနည်းငယ် ကြုံတွေ့ရလေ့ရှိသည်။ လုပ်ငန်းခွင်ချိန်တွင် လုပ်သားရှားပါးမှုနှင့် ကြုံတွေ့ရပြီး ကျန်သည့်အချိန်များတွင် လုပ်သား ပေါများပါသည်။ ဝမ်းစာဖူလုံမှုတွင် စပါးပေါ်ချိန်တွင် ဝမ်းစာဖူလုံမှုရှိပြီး စိုက်ပျိုးသည့်အချိန်တွင် ဝမ်းစာလုံခြုံခြင်း မရှိပါ။ ရာသီပွဲတော်များကို လစဉ်လတိုင်း ကျင်းပခြင်းမရှိဘဲ တန်ခူး၊ ကဆုန်၊ ဝါဆို၊ တော်သလင်း၊ သီတင်းကျွတ်၊ တပို့တွဲနှင့် တပေါင်းလများတွင် ပြုလုပ်လေ့ရှိကြောင်း ဆွေးနွေးခဲ့ကြပါသည်။

### သုံးသပ်ချက်

စီမံကိန်းလုပ်ငန်းခွဲများ အကောင်အထည်ဖော်ဆောင်ရွက်ရာတွင် ပွင့်လင်းရာသီရောက်မှ သာ ဆောင်ရွက်သင့်သည်။ အဘယ်ကြောင့်ဆိုသော် ဝွေးချိုကျေးရွာလူထုအားလုံး လယ်ယာလုပ်ငန်းကို အဓိကထား လုပ်ကိုင်ကြသည့်အတွက် မိုးတွင်းကာလ၊ ဆောင်းတွင်းကာလများတွင် လယ်ယာလုပ်ငန်းခွင်နှင့် တိုက်ဆိုင်သောကြောင့် အလုပ်သမားရှားပါးခြင်း ကျေးရွာဖွံ့ဖြိုးတိုးတက်ရေး အတွက် အချိန်မပေးနိုင်ခြင်း စသည့် အခက်အခဲများနှင့် ကြုံတွေ့ရသည့်အတွက် အောင်မြင်သင့်သလောက် မအောင်မြင်နိုင်ပါ။ ထို့ကြောင့် ရာသီဥတုသာယာပြီး ကျေးရွာလူထုအားလုံး ပါဝင်လုပ်ဆောင်နိုင်သည့် ပွင့်လင်းရာသီတွင် လုပ်ငန်းခွဲများလုပ်ဆောင်သင့်ပါကြောင်း သုံးသပ်မိပါသည်။





### ဆွေးနွေးချက်

ဝွေးချိုကျေးရွာတွင် အိမ်ခြေ(၆၇)အိမ်ရှိပြီး စီးပွားအဆင့်(၃)ဆင့်ရှိကြောင်း ဆွေးနွေးခဲ့ကြသည်။ ၎င်းအဆင့်များမှာ (၁) ချမ်းသာ၊ (၂) အလယ်အလတ်၊ (၃) နွမ်းပါးတို့ဖြစ်ပြီး လူတန်းစား(၃)မျိုးလုံး ကျေးရွာတွင် ပျံ့နှံ့၍ နေထိုင်ကြကြောင်း ဆွေးနွေးခဲ့ကြသည်။

### သုံးသပ်ချက်

ကျေးရွာတွင်း လူမှုစီးပွားအဆင့် ၃ ဆင့် ရှိပြီး ကျေးရွာ အနံ့ ပျံ့ကျဲစွာနေထိုင်ကြသည်။ ချမ်းသာသော အိမ်ထောင်စုမှာ (၁၀)အိမ်ထောင်ရှိပြီး အလယ်အလတ်စားနိုင်သောက်နိုင်အဆင့်မှာ(၄၂)အိမ်ရှိပြီး နွမ်းပါးအိမ်ထောင်စုမှာ(၁၅) အိမ်ရှိကြောင်းတွေ့ရပါသည် ။ အလယ်စုကျေးရွာ အနေဖြင့် လယ်ယာလုပ်ငန်းကို အဓိကမှီခိုနေရပြီးစိုက်ပျိုးရေးနည်းပညာနည်းသည့်အတွက်သီးနှံအထွက်နှုန်းနည်း၍ဝမ်းစာဖူလုံမှုရှိရန်အတွက် အလွန်ခက်ခဲသည်။လမ်းတံတားများပျက်စီးမှုကြောင့်လမ်းခရီးများခက်ခဲပြီးလယ်ယာမြေများသို့ရေဝင်ရောက် မှုများကြုံတွေ့ရပြီးလူမှုရေး၊စီးပွားရေးများအားနည်းနေသောကြောင့်တွေ့ရပါသည်။ ထိုကြောင့် လူတန်းစား အဆင့်လျော့နည်းသွားစေရန် အလုပ်အကိုင်အခွင့်လှမ်းများ ဆောင်ရွက်ပေးရန် လိုအပ်နေပါသည်။



၄။ ကျေးရွာအရင်းအမြစ်ပြုပြင်မှုနှင့်သုံးသပ်ချက်





### ဆွေးနွေးချက်

ပတ်ဝန်းကျင်ရှိ သဘာဝအရင်းများနှင့် ပတ်သက်၍ သစ်တောများမှ ထင်းခုတ်သုံးစွဲမှုရှိပြီး ကျေးရွာအနီးတွင်ချောင်းရှိသောကြောင့်သဲရေများလုံလောက်စွာရရှိမှုကြောင့်ကိုဆွေးနွေးခဲ့ကြပါသည်။စီးပွားရေးမှာယာကွက်၊ကိုင်းကွက်များတွင်ဟင်းသီး၊ဟင်းရွက်များစိုက်ပျိုးကြပြီးဝမ်းစာအနေဖြင့်စပါး၊နှမ်း၊နေကြာတို့ကိုအဓိကစိုက်ပျိုးကြသည်။ကျွဲ၊နွား၊ကြက်၊ဝက်တို့ကိုတစ်ပိုင်တစ်နိုင်မွေးမြူကြပါသည်။ လမ်းပန်းဆက်သွယ်ရေးခက်ခဲမှုစိုက်ပျိုးရေးနည်းပညာအားနည်းသောကြောင့်စီးပွားရေး၊ပညာရေးများနှိမ့်ကျမှုများကြုံတွေ့ခဲ့ရပါသည်။

### သုံးသပ်ချက်

ငွေချိုးကျေးရွာပတ်ဝန်းကျင်တွင်သစ်တောများအနည်းငယ်ရှိပါသည်ချောင်းများမှစိုက်ပျိုးရေသဲများကိုလုံလောက်စွာရရှိနိုင်ပါသည်။ကျွဲ၊နွားများကိုတစ်ပိုင်တစ်နိုင်မွေးမြူပြီးလယ်ယာစိုက်ပျိုးရေးအနေဖြင့်စပါး၊နှမ်း၊နေကြာတို့ကိုလုပ်ကိုင်စိုက်ပျိုးကြပါသည်။လမ်းပန်းဆက်သွယ်ရေးခက်ခဲမှုကြောင့်ကျန်းမာရေး၊လူမှုရေး၊စီးပွားရေး၊ပညာရေး အားနည်းကြောင်းတွေ့ရှိရပါသည်။



၅။ အမျိုးသားများတင်ပြသော ပြဿနာသစ်ပင် နှင့် ဖြေရှင်းနည်းလမ်း

အကြောင်းအရင်းများ/ အခက်အခဲများ

အလယ်စုအုပ်စု      အမျိုးသား ပြဿနာသစ်ပင်

မွေးချင်းကျေးဇူး

အကြောင်းအရာ

၁။ လမ်းခရီးခက်ခဲခြင်း

၂။ အသိပညာအားနည်းခြင်း

၃။ စီးပွားရေးအဆင်မပြေခြင်း

၄။ ကလေးများပညာရေးအားနည်းခြင်း

၅။ စီးပွားရေးကျဆင်းခြင်း

၆။ ကိုယ်ပိုင်လုပ်ငန်းမရှိခြင်း



ဖြေရှင်းသည့်နည်းလမ်း

၁။ အသိပညာရေးအဆင်မပြေခြင်း

၂။ ဗဟုသုတနည်းပါးခြင်း

၃။ သီးနှံများမရှာဖွေချေမှုန်းခြင်း

၄။ ဖွံ့ဖြိုးမှုအောက်ကျခြင်း

၅။ သီးနှံအထွက်နှုန်းအောက်ကျခြင်း

၆။ ဝင်ငွေမရှိခြင်း

၁။ စွာဆွမ်းဆက်လက်ဖြုတ်ခြင်း

၂။ တံတားဖြုတ်ခြင်း

၃။ မူကြိုကောက်ခံရမှုအောက်ကျခြင်း

၄။ စိုက်ပျိုးရေးနည်းပညာသင်တန်း

၅။ ကျေးဇူးတင်နည်းပညာသင်တန်း



### ဆွေးနွေးချက်

လမ်းခရီးခက်ခဲခြင်းကြောင့်လမ်း၊တံတားဆောက်လုပ်ရန်ရံပုံငွေမရှိခြင်း၊စီးပွားရေးအဆင်မပြေခြင်း၊အရင်းအမြစ်များရှားပါးခြင်း၊ပင်အကိုင်အခွင့်အလမ်းနည်းပါးခြင်း၊အလှူရှင်မရှိခြင်းကြောင့်စသည့်အခက်အခဲများကြောင့်ကလေးများလုံခြုံမှုအားနည်းခြင်း၊ကိုယ်ကာယကြံ့ခိုင်မှုအားနည်းခြင်း၊အသံပညာပေးဟောပြောပွဲများနေရာမရှိခြင်း၊ ကလေးပညာအရည်အသွေးများနိမ့်ကျခြင်းများ နှင့်ဖွံ့ဖြိုးမှုနောက်ကျခြင်း စသည့်အကျိုးဆက်များခံစားခဲ့ရကြောင်းဆွေးနွေးခဲ့ကြသည်။စိုက်ပျိုးနည်းပညာများမရှိ၍သီးနှံအထွက်နှုန်းနည်းပြီးစီးပွားရေးကြပ်တည်းရကြောင်းကိုဆွေးနွေးခဲ့ကြပါသည်။ကိုယ်ပိုင်လုပ်ငန်းများမလုပ်ဆောင်နိုင်ခြင်းကော ဘင့်ဝင်ငွေများ မရရှိနိုင်ခြင်းတို့ အကြောင်းကိုလည်းဆွေးနွေးခဲ့ကြပါသည်။

### သုံးသပ်ချက်

- သွားလာရေး ခက်ခဲခြင်း နှင့် ဒေသထွက်သီးနှံများ ဈေးကောင်းဖြင့် မရောင်းရခြင်း
- စာပေ ဗဟုသုတ နည်းပါးခြင်း၊ အသိပညာဗဟုသုတနည်းပါးခြင်း၊ လူကြားထဲတွင် စကားပြောရာ တွင် အရှေ့နောက်မညီသည့်အတွက် အဆင်မပြေခြင်း
- စိုက်ပျိုးရေး မွေးမြူရေး ဆောင်ရွက်လုပ်ကိုင်ခြင်း မရှိသည့်အတွက် မိသားစု ဝင်ငွေများနည်းပါးခြင်း၊ လူနေထိုင်မှုဘဝ နိမ့်ကျခြင်း
- စိုက်ပျိုးရေး မွေးမြူရေး ဆောင်ရွက်လုပ်ကိုင်ခြင်း မရှိသည့်အတွက် မိသားစု ဝင်ငွေများနည်းပါးခြင်း၊ လူနေထိုင်မှုဘဝ နိမ့်ကျခြင်းများကြုံတွေ့ခဲ့ရကြောင်းတွေ့ရပါသည်။
- မူကြိုကျောင်းမရှိသည့်အတွက် ကလေးပညာရေး၊ဖွံ့ဖြိုးမှုအားနည်းနေကြောင်းကို တွေ့ရပါသည်။
- လက်မှုအနုပညာများမတတ်မြောက်ခြင်းတို့ကြောင့် ကိုယ်ပိုင်လုပ်ငန်းများ မလုပ်ဆောင်နိုင်ခြင်းကိုတွေ့ရှိရပါသည်။





၆။ အမျိုးသမီးများတင်ပြသော ပြဿနာသစ်ပင် နှင့် ဖြေရှင်းနည်းလမ်း

အလယ်စုအုပ်စု၊  
မွန်ချိုကျေးရွာ

အကြောင်းအရာ  
၁။ အထူးအရေးကြီးခြင်း  
၂။ အသိပညာအားနည်းခြင်း  
၃။ စီးပွားရေးအဆင်မပြေခြင်း  
၄။ ကလေးမကလေးအားနည်းခြင်း  
၅။ စီးပွားရေးကျဆင်းခြင်း  
၆။ ကိုယ်ပိုင် လုပ်ငန်း မရှိခြင်း

အကျိုးဆက်  
၁။ အားလုံးအဆင်မပြေခြင်း  
၂။ ကျန်းမာရေးမရှိခြင်း  
၃။ အိမ်ထောင်ရေးကျဆင်းခြင်း  
၄။ မိမိတို့အကျိုးကျေးဇူးမရှိခြင်း  
၅။ စီးပွားရေးမရှိခြင်း

အမျိုးသမီးပြဿနာသစ်ပင်



ဖြေရှင်းဆန္ဒပြုနည်းလမ်း  
၁။ အားလုံးအဆင်မပြေခြင်း  
၂။ ကလေးမကလေးအားနည်းခြင်း  
၃။ အိမ်ထောင်ရေးကျဆင်းခြင်း  
၄။ မိမိတို့အကျိုးကျေးဇူးမရှိခြင်း  
၅။ စီးပွားရေးမရှိခြင်း  
၆။ အိမ်ချမ်းသာခြင်း



### ဆွေးနွေးချက်

မိုးရာသီတွင် လမ်းတံတားများမကောင်း၍ အုပ်စုချင်းဆက် မြို့နယ်သို့ လူမှုရေး၊ စီးပွားရေး ပညာသင်ကြာရန် သွားရောက်ရာတွင် လမ်းခရီးအခက်အခဲများကြုံတွေ့ ရကြောင်း ဆွေးနွေးခဲ့ကြပါသည်။ ကျေးရွာတွင် ကိုယ်ပိုင် စီးပွားရေးများ မရှိခြင်းကြောင့် ပညာရေး ဖွံ့ဖြိုးမှု နောက်ကျခြင်း၊ ဗဟုသုတ နည်းပါးခြင်းများ ကြုံတွေ့ ခဲ့ကြောင်း ဆွေးနွေးခဲ့ကြပါသည်။

### သုံးသပ်ချက်

- သွားလာရေးခက်ခဲခြင်း၊ အိမ်အသုံးအဆောင်ပစ္စည်းများ ဝယ်ယူရန် မိချောင်းအင်းသို့ သွားလျှင် လိုအပ်သော အချိန်ထက်ပို ကုန်ခြင်း
- မူကြိုကျောင်းများ မရှိ၍ ကလေးများကို အချိန်ပေးရသည့် အတွက် အမျိုးသမီးများ၏ အလုပ်လုပ်ချိန် လျော့နည်းခြင်း
- မိသားစု စီးပွားရေးများ ပျက်စီး ရခြင်း၊ လူငယ်လူရွယ်များ အနာဂတ် ပျောက်ဆုံးနေခြင်း၊ ကျေးရွာသူ ကျေးရွာသားများ အနေဖြင့် စိတ်ဆင်းရဲမှု များ ကြုံတွေ့ရခြင်း
- ကျေးရွာတစ်ရွာလုံး တောင်သူလယ်သမား များ ဖြစ်သဖြင့် စိုက်ပျိုးရေးကိုသာ ဆောင်ရွက်နေပြီး အသက် မွေးဝမ်းကြောင်း အတတ်ပညာများ လေ့လာလိုက်စားမှု နည်းပါးခြင်းကြောင့် ဝင်ငွေများ နည်းပါးပါသည်။
- ကိုယ်ပိုင်လုပ်ငန်း မရှိခြင်းကြောင့် ဝင်ငွေမရနိုင်သဖြင့် စီးပွားရေး ကျဆင်းကြောင်းကို တွေ့ရပါသည်။



၇။ ဦးစားပေးအစီအစဉ်ပြဇယား (Matrix Ranking)

အသက်စုအုပ်စု၊ ငွေ၊ ချိ၊ ချေး၊ ချွ	ဦးစားပေးလေးလှုပ်ငန်း	၅	၅	၅	၅	၅	၅	၅
အခက်အခဲများ	၂	၂	၂	၂	၂	၂	၂	၂
မာန်ညွှန်	၂	၂	၂	၂	၂	၂	၂	၂
ငွေ၊ ချိ၊ ချေး၊ ချွ	၂	၂	၂	၂	၂	၂	၂	၂
မာန်	၂	၂	၂	၂	၂	၂	၂	၂
ငွေ၊ ချိ၊ ချေး၊ ချွ	၂	၂	၂	၂	၂	၂	၂	၂
မာန်	၂	၂	၂	၂	၂	၂	၂	၂
ငွေ၊ ချိ၊ ချေး၊ ချွ	၂	၂	၂	၂	၂	၂	၂	၂
မာန်	၂	၂	၂	၂	၂	၂	၂	၂



### ဆွေးနွေးချက်

ငွေချိုကျေးရွာအနေဖြင့်ဗဟုသုတဖွံ့ဖြိုးတိုးတက်လာစေရန်စာကြည့်တိုက်များမရှိခြင်း၊လူစုလူဝေးဟောပြောပွဲများပြုလုပ်ရန်ကျေးရွာခန်းမဆောင်များလိုအပ်ခြင်း၊ရွာချင်းဆက်လမ်းများခက်ခဲမှုကြောင့်ရွာချင်းဆက်လမ်း၊တံတားများလိုအပ်ခြင်း၊ဗဟုသုတနည်းပါးမှုကြောင့်မူကြိုကျောင်းများလိုအပ်ခြင်းစသည့်အခက်အခဲများကိုဆွေးနွေးခဲ့ကြပါသည်။

### သုံးသပ်ချက်

- စီမံကိန်း ပထမနှစ်တွင် ငွေချိုအနေနှင့် စာသင်ကျောင်းပြုပြင်(ကြေးခွေတန်းထိုး)လုပ်ငန်းကို ဆောင်ရွက်ခဲ့ပါသည်။
- စီမံကိန်းဒုတိယနှစ်တွင် နံရံတက်အချောကိုင်ကြမ်းခင်းလုပ်ငန်းတို့ကိုဆောင်ရွက်ခဲ့ပါသည်။
- စီမံကိန်းတတိယနှစ်တွင် စီမံကိန်းလုပ်ငန်းခွဲ မလုပ်ဆောင်ခဲ့ပါ။
- စီမံကိန်းစတုတ္ထနှစ်တွင် ကျေးရွာဖွံ့ဖြိုးရေးစီမံချက်တွင်ပါဝင်သော စီမံကိန်းလုပ်ငန်းခွဲများကို ဆက်လက်ဆောင်ရွက်သွားမည်ဖြစ်ပါသည်။



၈။ ဗင်းပုံစံကိုသုံးပြု၍ အဖွဲ့အစည်းများချိတ်ဆက်မှု နှင့် သုံးသပ်ချက်

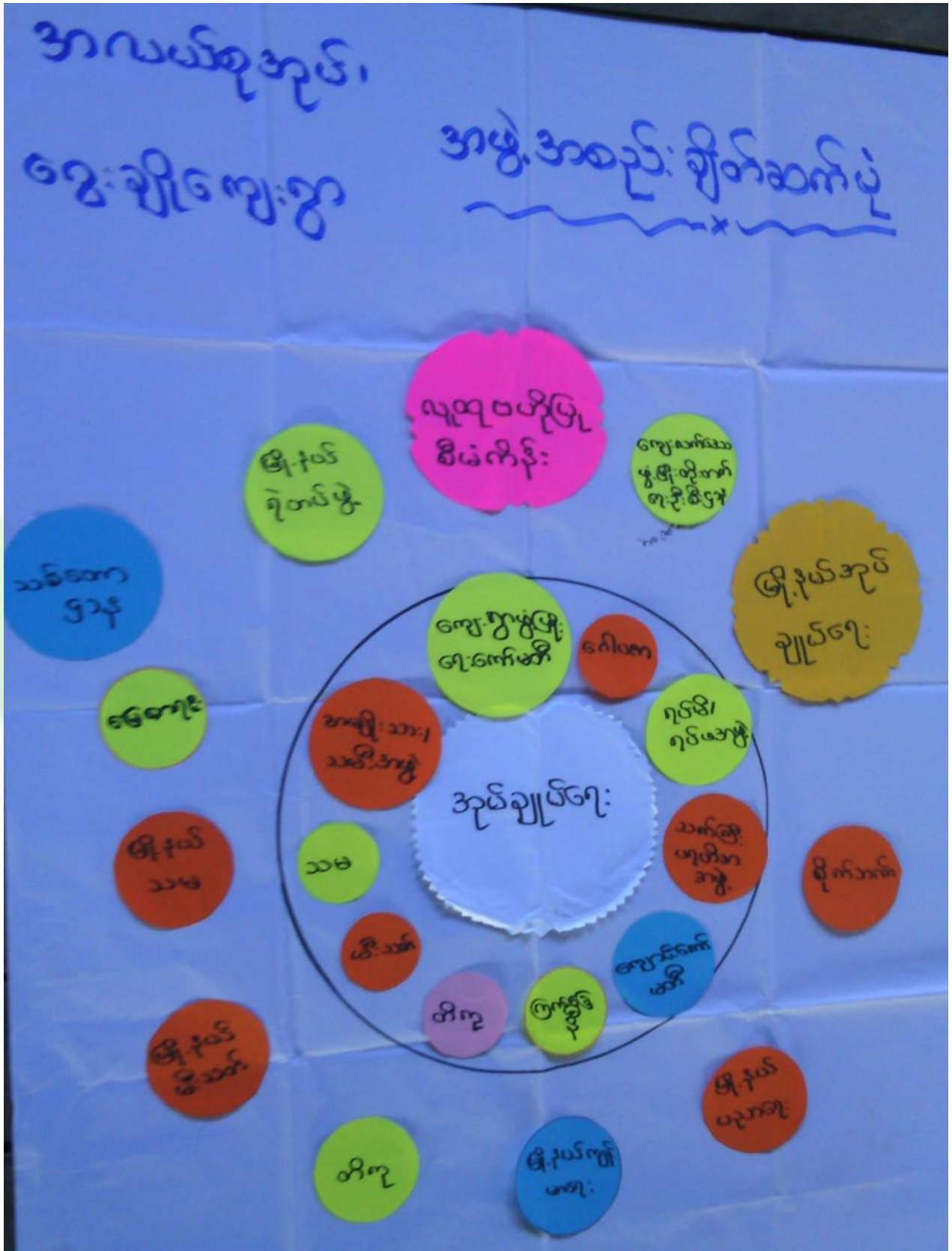



### ဆွေးနွေးချက်

ကျေးရွာလူထုနှင့်အဖွဲ့အစည်းများ ချိတ်ဆက်ဆောင်ရွက်နေသည့် အနေအထားမှာ အုပ်ချုပ်ရေးအဖွဲ့၊ ကျောင်းကော်မတီအဖွဲ့၊အမျိုးသမီး/အမျိုးသားအဖွဲ့၊ကြက်ခြေနီမီးသတ်တပ်ဖွဲ့၊ဂေါပကအဖွဲ့၊ကျေးရွာစီ/ထောက်ကော်မတီအဖွဲ့၊ရပ်မိရပ်ဖဲ၊မူးယစ်ဆေးဝါးအဖွဲ့၊သမချေးငွေ၊တိကုအဖွဲ့အစည်းများနှင့် ချိတ်ဆက်ဆောင်ရွက်ကြပါသည်။

ငွေချိုကျေးရွာတွင်မြို့နယ်အထွေထွေအုပ်ချုပ်ရေးဦးစီးဌာန၊ မွေးမြူရေးဌာန၊ စိုက်ပျိုးရေးဌာန၊ လဝက၊ မြို့နယ်ရဲတပ်ဖွဲ့၊ပညာရေးဌာန၊လူထုဗဟိုပြုစီမံကိန်း၊ ကျေးလက်ဒေသဖွံ့ဖြိုးတိုးတက်ရေးဦးစီးဌာန၊သမချေးငွေ၊ စိုက်ဘဏ်၊မြေစာရင်းဌာန၊သစ်တောဌာနစသည်ဌာနများနှင့်ချိတ်ဆက်ဆောင်ရွက်ခဲ့ပါသည်။အသက်မွေးဝမ်းကျောင်းလုပ်ငန်းအတွက်အရင်းအနှီးရရှိရန်မြို့နယ်သမဝါယမအသင်း၊ချေးငွေပံ့ပိုးသည့်ဌာန၊အဖွဲ့အစည်းများနှင့်ချိတ်ဆက်ဆောင်ရွက်နိုင်ပြီးစိုက်ပျိုးရေးထုတ်ကုန် တိုးချဲ့ဆောင်ရွက်သင့်ပါသည်။

### သုံးသပ်ချက်

ငွေချိုကျေးရွာတွင်းရှိအဖွဲ့အစည်းများမှာချိတ်ဆက်မှုအားကောင်းကြောင်းတွေ့ရပါသည်။ပြင်ပအဖွဲ့အစည်းများနှင့်ပတ်သက်၍မြေစာရင်းဌာန၊သစ်တောဌာန၊မီးသတ်တပ်ဖွဲ့၊မြို့နယ်အုပ်ချုပ်ရေး၊လူထုဗဟိုပြုစီမံကိန်း၊ကျေးလက်ဒေသဖွံ့ဖြိုးတိုးတက်ရေးဦးစီးဌာန၊စိုက်ဘဏ်တို့နှင့်မှာချိတ်ဆက်မှုအားကောင်းပြီးပညာရေး၊ကျန်းမာရေးဌာနတို့နှင့်မှာချိတ်ဆက်မှုအနည်းငယ်အားနည်းသေးကြောင်းတွေ့ရပါသည်။မြို့နယ်ပညာဌာနနှင့်ချိတ်ဆက်မှုအားကောင်းလာပါကကျေးရွာရှိကလေးများ၏ပညာရေးကောင်းလာမည်ဖြစ်ကြောင်းတွေ့ရပါသည်။



၉။ ပင်ကုအိမ်ဖြင့်သုံးသပ်ခြင်း





### ဆွေးနွေးချက်

အမျိုးသား၊အမျိုးသမီးတန်းတူအခွင့်အရေးရရှိမှုနှင့်ပတ်သက်၍ခေါင်းစဉ်(၈)ခုဖြင့်ဆွေးနွေးခဲ့ကြပါသည်။ယနေ့ခေတ်နေထိုင်မှုစနစ်တွင်ခေါင်းဆောင်မှု၊အလုပ်အကိုင်အခွင့်အလမ်း၊ပစ္စည်းဥစ္စာပိုင်ဆိုင်မှု၊အရင်းအမြစ်လက်လှမ်းမီမှု၊ဝင်ငွေရရှိမှုနှင့်ပညာတတ်မြောက်မှုစသည့်နေရာများတွင်အမျိုးသားများမှသာလွန်မှုရှိပြီးအမျိုးသမီးများအားနေရာပေးရန်၊အိမ်မှုကိစ္စဆောင်ရွက်မှုတွင်အမျိုးသားဘက်မှအမျိုးသမီးများအားဝိုင်းကူလုပ်ကူပေးကြရန်ဆွေးနွေးခဲ့ကြပါသည်။

### သုံးသပ်ချက်

ငွေချို့ကျားရွာအနေဖြင့်ခေါင်းဆောင်မှု၊ပူပေါင်းပါဝင်မှုများတွင်အမျိုးသား၊အမျိုးသမီးဆွေးနွေးတိုင်ပင်၍တန်းတူဆုံးဖြတ်ဆောင်ရွက်ကြောင်းတွေ့ရသည်။ပညာတတ်မြောက်မှု၊ဝင်ငွေရရှိမှု၊အလုပ်အကိုင်အခွင့်အလမ်း၊အရင်းအမြစ်လက်လှမ်းမီမှုများတွင်အမျိုးသားများမှာအနည်းငယ်သာလွန်၍အိမ်မှုကိစ္စတွင်အမျိုးသမီးများမှအစစအရာရာဆောင်ရွက်ကြောင်းကိုတွေ့ရပါသည်။သို့သော်ဤကျေးရွာသည်ကျား၊မရေးရာကွဲပြားမှုအနည်းငယ်သာရှိကြောင်းတွေ့ရှိရပါသည်။





၁၀။ ကျားမရေးရာကို ခွဲခြမ်းစိတ်ဖြာခြင်း

လေး-ပါးကျေးဇူး | အလယ်စုအုပ်စု

ကျား-မရေးရာကို ခွဲခြမ်းစိတ်ဖြာခြင်း

အသုံးပြုခြင်း

ထိန်းချုပ်ခြင်း

က	မ	က+မ	က	မ	က+မ
ဇာန်	ဇာန်	အိုင်ကယ်	ဇွန်	အယ်ဂျစ်	ဇွန်
ဇွန်	မတ်လ	လယ်	နိုဝင်ဘာ		ဇွန်
လယ်လုပ်	အယ်ဂျစ်	လှည်း			အိုင်ကယ်
သစ်		ဇွန်			ဇွန်
သဲ/ကျွန်း		အိုင်ကယ်		ဇာန်	အိုင်ကယ်
		ဇွန်		ဇာန်	လှည်း
		ဇွန်		ဇွန်	သစ်
		ဇွန်		လယ်လုပ်	လယ်
		ဇွန်		သဲ/ကျွန်း	မတ်လ
		ဇွန်			



### ဆွေးနွေးချက်

ဝွေးချိုကျေးရွာအတွင်းတွင် ကျား၊မရေးရာခွဲခြမ်းစိတ်ဖြာခြင်းနှင့် ပတ်သက်၍ အမျိုးသားများမှ လယ်ထွန်စက်၊မြေလှေ့စက်၊သစ်၊သဲ၊ကျောက်၊ကျွဲ၊နွားများကိုအသုံးပြုမှုရှိပြီး အမျိုးသမီးများမှာတောထွက် ပစ္စည်း၊နီး၊ရွှေကိုအသုံးပြုမှုရှိကြောင်းဆွေးနွေးခဲ့ကြပါသည်။ ကျွဲ၊နွား၊လယ်၊ရေစပါး၊ရွှေလယ်၊ ကျား၊ မ နှစ်မျိုးစလုံးကအသုံးပြုကြကြောင်းကိုဆွေးနွေးခဲ့ကြပါသည်။ထိန်းချုပ်မှုပိုင်းတွင်အမျိုးသားများမှ သစ်၊ဝါး၊ကျွဲ၊ နွားများကိုထိန်းချုပ်နိုင်သော်လည်းအမျိုးသမီးများမှာနီး၊ရွှေရေတို ကိုထိန်းချုပ်နိုင်မှုရှိကြောင်းဆွေးနွေးခဲ့ကြပါ သည်။ရွှေလယ်၊ကြက်၊ဝက်၊ဆန်စပါးတို့ကို အမျိုးသား၊သမီးနှစ်ဦးစလုံးက ထိန်းချုပ်ခဲ့ကြောင်းကို ဆွေးနွေးခဲ့ကြပါသည်။

### သုံးသပ်ချက်

ဝွေးချိုကျေးရွာအတွင်းတွင်ကျား၊မရေးရာနှင့်ပတ်သက်ပြီးအမျိုးသားများကဆိုင်ကယ်၊ကျွဲ၊နွားများကိုအ သုံးပြုမှုရှိပြီးအမျိုးသမီးများကအပ်ချုပ်စက်၊ရွှေကိုသာအသုံးပြုမှုရှိကြောင်းတွေ့ ရပါသည်။စပါး၊ပဲ၊နှမ်း၊ငွေကြေး၊ သစ်တောထွက်ပစ္စည်းနှင့်အိမ်မွေးတိရစ္ဆာန်တို့ ကို ကျား၊မနှစ်ဦးစလုံးကသုံးစွဲမှုရှိကြောင်းတွေ့ ရပါသည်။ အမျိုးသားများကသဲ၊ကျောက်၊ကျွဲ၊နွား၊ သစ်ကိုထိန်းချုပ်မှုရှိပြီးအမျိုးသမီးများအနေဖြင့်နီး၊ ရွှေစက်၊ ဝက်တို့ ကိုထိန်းချုပ်မှုရှိကြောင်းတွေ့ ရပါသည်။ကျား၊မနှစ်မျိုးစလုံးမှာရေဆန်စပါး၊ပဲ၊နှမ်း၊ကျွဲ၊နွား၊ငွေကြေး၊လ ယ်၊လှည်း၊သစ်၊အိမ်မွေးတိရစ္ဆာန်တို့ ကို ထိန်းချုပ်မှုရှိကြောင်းတွေ့ ရပါသည်။





### ဆွေးနွေးချက်

ငွေချိုကျေးရွာရှိကလေးများအခန်းမလုံလောက်စွာပညာသင်ကြားနိုင်ရန်စာသင်ကျောင်း၊ မူကြိုကျောင်း၊ ဆောင်များဆောက်လုပ်နိုင်ပြီးလမ်းခရီးအဆင်ပြေစေရန်စီးပွားရေးများအဆင်ပြေလာစေရန်လမ်းတံတားများကော်ပံလုပ်နိုင်ခြင်း၊ ဗဟုသုတဖွံ့ဖြိုးတိုးတက်လာစေရန်စာကြည့်တိုက်များဆောက်လုပ်ခြင်း၊ သောက်သုံးရေလုံလောက်မှုရှိစေရန် စက်ရေတွင်းရေကန်များတည်ဆောက်ခြင်း၊ အုပ်စုတွင်းလမ်းများကောင်းမွန်ပြီးလျှပ်စစ်မီးများလင်းခြင်းဖြင့်ကျေးရွာဖွံ့ဖြိုးရေးမျှော်မှန်းချက်များကိုဆွေးနွေးခဲ့ကြပါသည်။ စပါး၊ ပဲ၊ နှမ်းကိုလုပ်ကိုင်ကြသော်လည်းနည်းပညာမရှိမှုတို့ကြောင့် သီးနှံထွက်နှုန်းကျဆင်းကြောင်းကိုဆွေးနွေးခဲ့ကြပါသည်။ စိုက်ပျိုးရေးနည်းပညာ၊ မွေးမြူရေးနည်းပညာ၊ ဆိုင်ကယ်ပြင်သင်တန်း၊ လက်မှုပညာများတတ်မြောက်ပါကလူမှုစီးပွား၊ ကျန်းမာရေးများအဆင်ပြေပြီးဖွံ့ဖြိုးတိုးတက်သောကျေးရွာဖြစ်လာတော့မည်ဆိုသည်အကြောင်းကို ဆွေးနွေးခဲ့ကြပါသည်။

### သုံးသပ်ချက်

ကျေးရွာသို့စီမံကိန်းများဝင်ရောက်မှုကြောင့်စာသင်ကျောင်း၊ မူကြိုကျောင်း၊ စာကြည့်တိုက်၊ လမ်း၊ တံတား၊ ရေတွင်းရေကန်များဆောက်လုပ်နိုင်မည်ဆိုပါကအသိပညာဖွံ့ဖြိုးတိုးတက်လာမည်ဖြစ်ကြောင်းတွေ့ရပါသည်။ စိုက်ပျိုးရေးနည်းပညာ၊ မွေးမြူရေးနည်းပညာများရရှိပါကသီးနှံအထွက်နှုန်းတိုးပြီးစီးပွားရေးအဆင်ပြေလာမည်ဖြစ်ကြောင်းကိုတွေ့ရှိရပါသည်။ ကိုယ်ပိုင်လုပ်ငန်းများရှိခြင်းဖြင့် ဝင်ငွေများရရှိနိုင်ပြီး ကျန်းမာရေး၊ လူမှုရေး၊ ပညာရေး၊ စီးပွားရေးအဆင်ပြေလာမည်ဟုမျှော်မှန်းထားကြောင်းကို တွေ့ရှိရပါသည်။



၇။ ကျေးရွာကော်မတီဖွဲ့စည်းခြင်းနှင့်ဖွံ့ဖြိုးရေးစီမံချက်ရေးဆွဲခြင်း မှတ်တမ်းဓါတ်ပုံများ



မိတ်ဆက်အစည်းဝေးမှတ်တမ်းဓါတ်ပုံ



စေတနာ့ဝန်ထမ်းရွေးချယ်ခြင်း မှတ်တမ်းဓါတ်ပုံ



ကော်မတီဖွဲ့ စည်းခြင်းမှတ်တမ်းခါတ်ပုံ



ကျေးရွာဖွံ့ဖြိုးရေးစီမံချက်ရေးဆွဲခြင်း မှတ်တမ်းခါတ်ပုံ



အမျိုးသားအုပ်စု မှတ်တမ်းခါတ်ပုံ



အမျိုးသမီးအုပ်စု မှတ်တမ်းခါတ်ပုံ



ထိနိုက်လွယ်အုပ်စု မှတ်တမ်းခါတ်ပုံ



လူငယ်အုပ်စု မှတ်တမ်းခါတ်ပုံ





ပထမနှစ်မိကိန်းလုပ်ငန်းခွဲဆောင်ရွက်ပြီးစီးမှု မှတ်တမ်းခါတ်ပုံ



ဒုတိယနှစ် စီမံကိန်းလုပ်ငန်းခွဲပြီးစီးမှုမှတ်တမ်းခါတ်ပုံ



၈။ (၂၀၁၇)ခုနှစ် ကော်မတီစာရင်း

စဉ်	အမည်	ကျား-မ	ရာထူး
၁	ဦးသိန်းထွန်း	ကျား	ကျေးရွာစီမံကိန်းအထောက်အကူပြုကော်မတီ၊ ဥက္ကဋ္ဌ
၂	ဒေါ်ခင်စန်းဝင်း	မ	ကျေးရွာစီမံကိန်းအထောက်အကူပြုကော်မတီ၊ ဥက္ကဋ္ဌ
၃	ဦးမောင်စိုး	ကျား	ဝယ်ယူရေးဆပ်ကော်မတီ၊ ဥက္ကဋ္ဌ
၄	ဦးဝင်းလွင်ဦး	ကျား	ဝယ်ယူရေးဆပ်ကော်မတီ၊ မှတ်တမ်းထိမ်း
၅	ဒေါ်ဇင်မာဦး	မ	ဝယ်ယူရေးဆပ်ကော်မတီ၊ အဖွဲ့ဝင်
၆	ဦးထွန်းရီ	ကျား	စောင့်ကြည့်ကြီးကြပ်ရေးဆပ်ကော်မတီ၊ ဥက္ကဋ္ဌ
၇	ဒေါ်မိစန်း	မ	စောင့်ကြည့်ကြီးကြပ်ရေးဆပ်ကော်မတီ၊ အဖွဲ့ဝင်
၈	ဒေါ်စန်းဦး	မ	စောင့်ကြည့်ကြီးကြပ်ရေးဆပ်ကော်မတီ၊ အဖွဲ့ဝင်
၉	ဒေါ်စန်းမြင့်ဦး	မ	လုပ်ငန်းလည်ပတ်ရေး နှင့် ပြုပြင်ထိန်းသိမ်းရေး ဆက်ကော်မတီ ဥက္ကဋ္ဌ
၁၀	ဒေါ်ဇင်မာဝေ	မ	လုပ်ငန်းလည်ပတ်ရေး နှင့် ပြုပြင်ထိန်းသိမ်းရေး ဆက်ကော်မတီ၊ အဖွဲ့ဝင်
၁၁	ဦးထွန်းနိုင်	ကျား	လုပ်ငန်းလည်ပတ်ရေး နှင့် ပြုပြင်ထိန်းသိမ်းရေး ဆက်ကော်မတီ၊ အဖွဲ့ဝင်
၁၂	ဦးကျော်နိုင်ဦး	ကျား	ကျေးရွာငွေစာရင်းကိုင်
၁၃	ဦးအောင်မင်းလျိုင်	ကျား	အကြံပြုချက်ဖြေရင်းရေး
၁၄	ဒေါ်မိစိန်	မ	အကြံပြုချက်ဖြေရင်းရေး
၁၅	ဦးမင်းကို	ကျား	စေတနာ့ဝန်ထမ်း
၁၆	ဒေါ်မပု	မ	စေတနာ့ဝန်ထမ်း

စုစုပေါင်း။ (၁၆) ယောက်      ကျား-၈ ယောက် +မ-၈ ယောက်

**ကျေးရွာအုပ်စုစီမံကိန်းအထောက်အကူပြုကော်မတီ**

ဦးသိန်းထွန်း ကျေးရွာအုပ်စုစီမံကိန်းအထောက်အကူပြုကော်မတီ၊ အဖွဲ့ဝင်

ဒေါ်ခင်စန်းဝင်း ကျေးရွာအုပ်စုစီမံကိန်းအထောက်အကူပြုကော်မတီ၊ အဖွဲ့ဝင်

မှတ်တမ်းတင်သူ

အမည်။ ဒေါ်မင်းမင်းခိုင်

ရာထူး။ လူထုစည်းရုံးရေးမှူး

ရက်စွဲ။ ၉ / ၁ / ၂၀၁၇



**၉။ ပုံစံ(၁) ကျေးရွာအခြေခံချက်လက်များ**

ပုံစံ - ၈ - ၁ ကျေးရွာအခြေခံအချက်အလက်များ (Form PC 1)

လမ်းညွှန်ချက်၊ ကျေးရွာတစ်ရွာသို့ ပထမဆုံးပိတ်ဆက်ခရီး သွားရောက်သောအခါ လူထုစည်ရုံးများသည် ကျေးရွာ မြေအောက်ပုံစံအား ကျေးရွာအချက်အလက်များကို မေတ္တာရပ်ခံ၍ တောင်းခံရသည်။ ဤအချက်အလက်များကို စီမံကိန်းပိတ်ဆက်အစည်းအဝေးတွင် လူထုစည်ရုံးများသည် ဤအချက်အလက် မှုတားပိတ်ဆက်အစည်းအဝေးတွင် ပြောဆိုရမည်။ ဤအချက်အလက်များကို မေတ္တာရပ်ခံ၍ တောင်းခံရသည်။ မြို့နယ်အတွင်း လူထုစည်ရုံးများမှ သတင်းအချက်အလက်ထိသို့ Tablets မှ တစ်ဆင့် ပြသနိုင်ရမည်။

ကျေးရွာအုပ်ချုပ်ရေးမှူးအမည် ဒေါ်အေးအေး ကျေးရွာအုပ်ချုပ်ရေးမှူး၏ ဝန်ထုပ်ထုပ် လူထုစည်ရုံးများ၏ အမည် ဒေါ်မေခင်

မြည်နယ်၊ တိုင်းဒေသကြီး၊ ပဲခူးတိုင်း၊ မြို့နယ် ပုဂံမြို့နယ် ကျေးရွာအုပ်စု အလယ်ကျွန်း ကျေးရွာ ၈၅ ခရိုင်

က၊ လူဦးရေ

လူမျိုးစု	အိမ်ထောင်စုအရေအတွက်	ကျား	မိန်းမ
လူမျိုးစု (၁) <u>မိသားစု</u>	<u>၄၉</u>	<u>၅၅</u>	<u>၅၅</u>
လူမျိုးစု (၂) _____			
လူမျိုးစု (၃) _____			
လူမျိုးစုစုစု _____			
	အရေအတွက်		
ပညာရေးအဆင့်			
သက်ကြီးရွယ်အိုများ (၆၅ နှစ်နှင့် အထက်)	<u>၈</u>	<u>၅</u>	<u>၅</u>
စစ်ဘေးရှောင်			

လူဦးရေ	အမျိုးသား (အရေအတွက်)	အမျိုးသမီး (အရေအတွက်)
လူမျိုးစု (၁) <u>မိသားစု</u>	<u>၅၅</u>	<u>၅၅</u>
လူမျိုးစု (၂) _____		
လူမျိုးစု (၃) _____		
အိမ်ထောင်စုစုစု	<u>၄၉</u>	<u>၅၅</u>

(ခ) အခြေခံအဆောက်အအုံ အသုံးအဆောင်များ

အဆောက်အအုံ	အပူပေးစနစ်	ကျန်းမာရေး	အပူပေးစနစ်	အသုံးအဆောင်	အပူပေးစနစ်
အထက်တန်းကျောင်း	<input type="checkbox"/>	ဆေးရုံ	<input type="checkbox"/>	ခေတ်	<input checked="" type="checkbox"/>
အလယ်တန်းကျောင်း	<input type="checkbox"/>	ကျန်းမာရေးဌာန	<input type="checkbox"/>	ဘုန်းကြီးကျောင်း	<input checked="" type="checkbox"/>
မူလတန်းကျောင်း	<input checked="" type="checkbox"/>	ကျန်းမာရေးဌာနခွဲ	<input type="checkbox"/>	ဟိန္ဒူဘုန်းကျောင်း	<input type="checkbox"/>
မူကြီးကျောင်း	<input type="checkbox"/>	ဆေးပေးခန်း	<input type="checkbox"/>	ခရစ်ယာန်ကျောင်း	<input type="checkbox"/>
အခြား	<input type="checkbox"/>	အခြား	<input type="checkbox"/>	ဝါ	<input type="checkbox"/>
				အခြား	<input type="checkbox"/>
မှတ်ချက်		မှတ်ချက်		မှတ်ချက်	



(ဂ) ကျွမ်းကျင်သူများမှတ်တမ်း (ကျေးရွာတွင်နေထိုင်သော သို့မဟုတ် တပြေးရွာမှလတ်ပတ်သော ကျွမ်းကျင်သူများ)

(၁) စာသင်ကျောင်း			(၂) ကျွမ်းမာရေး			(၃) လက်မှုပညာနှင့်		
	ရွာတွင်နေထိုင်သူ	အပြေးရွာမှလာသူ		ရွာတွင်နေထိုင်သူ	အပြေးရွာမှလာသူ		ရွာတွင်နေထိုင်သူ	အပြေးရွာမှလာသူ
မှလတန်းနိမ့်ဆရာ/မ	<input type="checkbox"/>	<input checked="" type="checkbox"/>	ဆရာဝန်	<input type="checkbox"/>	<input type="checkbox"/>	လက်သမား	<input checked="" type="checkbox"/>	<input type="checkbox"/>
အထက်တန်းနိမ့်ဆရာ/မ	<input type="checkbox"/>	<input type="checkbox"/>	လက်ထောက်ကျွမ်းမာရေးမှူး	<input type="checkbox"/>	<input type="checkbox"/>	ပန်းရံ	<input type="checkbox"/>	<input type="checkbox"/>
အလယ်တန်းနိမ့်ဆရာ/မ	<input type="checkbox"/>	<input type="checkbox"/>	အမျိုးသမီးကျွမ်းမာရေးဆရာမ	<input type="checkbox"/>	<input type="checkbox"/>	လွှမ်းမော်ကျွမ်းကျင်ပညာရှင်	<input type="checkbox"/>	<input type="checkbox"/>
မှကြီးဆရာ/မ	<input type="checkbox"/>	<input type="checkbox"/>	သားရွာဆရာမ	<input type="checkbox"/>	<input type="checkbox"/>	ရေကြက်ကျွမ်းကျင်သူ	<input type="checkbox"/>	<input type="checkbox"/>
အပြေးမှတ်တမ်း	<input type="checkbox"/>	<input type="checkbox"/>	ပြင်သူကျွမ်းမာရေးလုပ်သား	<input type="checkbox"/>	<input type="checkbox"/>	ရေကြက်ဆရာ	<input checked="" type="checkbox"/>	<input type="checkbox"/>
မှတ်တမ်း						မှတ်တမ်း		

(ဃ) ကျေးရွာသို့ ရောက်ရှိနိုင်သည့် လမ်းအခြေအနေ / ကျေးရွာတစ်ရွာသည် ၎င်း၏ ကျေးရွာအုပ်စုနှင့် ဆက်သွယ်ထားသော လမ်းအခြေအနေ (ဘက်ကပ်တို့ကိုပိုင်းပါ)

ကျောက်ကြမ်းလမ်း      ကတ္တရာလမ်း      ကွန်ကရစ်လမ်း      မော်တော်ဆိုင်ကယ်လမ်း  
 ကျောက်ခင်းလမ်း      မြေသားလမ်း      လူသွားလမ်း      အခြား \_\_\_\_\_

(င) ကျေးရွာဖွံ့ဖြိုးစီမံချက်

- (၁) လူထုဝဟ်ပြုစီမံကိန်းပထဝီပုံ ဤကျေးရွာတွင်ကျေးရွာဖွံ့ဖြိုးမှု စီမံချက်ရှိခဲ့ပါသလား?      ခိုင်ခံ့ / မရှိပါ / မသိပါ
- (၂) ရှိခဲ့ပါလျှင် ဤစီမံချက်ကို ပည်သည့် ခုနှစ်တွင်ပြင်ဆင်ခဲ့ပါသနည်း?      နှစ် \_\_\_\_\_ / မသိပါ
- (၃) ဤစီမံချက်ကို မြှင့်တင်မှုအတည်ပြုခဲ့ပါသလား?      ပြင်ဆင်သည် / မပြင်ဆင်ပါ / မသိပါ

(စ) ခရီးသွားအခွင့်အရေး

- (၁) ဤကျေးရွာ၏ဝဟ်မှ ၎င်းကျေးရွာအုပ်စု၏ဝဟ်အထိ ခရီးပိုင်ပိုင်ပျက်ကွေးသနည်း?      ခိုင်ခံ့ / မသိပါ
- (၂) ဤကျေးရွာမှ ၎င်းကျေးရွာအုပ်စု၏ဝဟ်အထိ သွားလာရာတွင်ကြာမြင့်သည့်အချိန်

ခြောက်ပေ သို့ရာတွင်ကြာချိန် \_\_\_\_\_ နာရီ \_\_\_\_\_ ထော်လာရီ / မော်တော်ဆိုင်ကယ် / ခြေလှမ်း / လား / မော်တော်ဘုတ် / အခြား \_\_\_\_\_

မိုးရာသီတွင်ကြာချိန် \_\_\_\_\_ နာရီ \_\_\_\_\_ ထော်လာရီ / မော်တော်ဆိုင်ကယ် / ခြေလှမ်း / လား / မော်တော်ဘုတ် / အခြား \_\_\_\_\_

(ဆ) ပတ်ဝန်းကျင်ဆိုင်ရာ သဘာဝဘေးအန္တရာယ်

ဤကျေးရွာတွင် ရေကြီးခြင်းကဲ့သို့ သဘာဝဘေးအန္တရာယ်ကျရောက်ဖူးခြင်း ရှိပါသလား  
 မရှိပါ       ရှိပါသည်      ရှိလျှင်ခေါ်ပြပါ အန္တရာယ်အမျိုးအစားများကို ဝက်သားဖြင့် ဝက်သားဖြင့်  
 ၁၉၅၂ ' ၁၉၅၂ ' ၂၀၁၀



(ခ) ကျေးဇူးတင် ခွဲစည်းထားသော အဖွဲ့အစည်းများ လူထုဝဟ်ပြုစီမံကိန်းမကိုင်ပီ ကျ်းကျေးဇူးတင် ကျေးဇူးတင် ပြီးရေအတွက် အနိးရ (သို့) ဣသားပုားကိုင်ကိုင်(သို့) ဗိမာန်ဘာဏ်ရေရ ခွဲစည်းထားသည့် အဖွဲ့အစည်းများရှိပါသလား။

(၁) အသိအမှတ်ပြုထားသည့် အဖွဲ့အစည်းများ ၁၀-၀၅-၂၀၁၇  
 (၂) \_\_\_\_\_

ကျေးဇူးတင်စကား

အမည် ဦးကျော်စွာ

လက်မှတ် [Signature] ၀၄.၅ - ၇ - ၂၀၁၇

လူထုဝဟ်ပြုစီမံကိန်း

အမည် ဒေါ်မာမာမာ

လက်မှတ် [Signature] ၀၄.၅ - ၇ - ၂၀၁၇



၁၀။ပုံစံ ၈ ပြစ်မှုကိန်းစက်ဝန်းအချိန်ဇယား

ပုံစံ ၈-၂ - ပြစ်မှုကိန်းစက်ဝန်းအချိန်ဇယား (PC 2)

လမ်းညွှန်များ၊ သက်ဆိုင်ရာလုပ်ထုံးစံများ/လက်ထောက်ပညာနှင့်ပညာရေးဝန်ထမ်းတစ်ဦးစီတိုင်း ကျေးဇူးနှင့် ကျေးဇူးအပ်ရာအတွက် ဤပုံစံကို ဖြည့်စွက်ရမည်။

စည်းစိမ်ရေးရာ/ရန်ကင်း အမည် - ၁၆၀၆၀၆၀၆၀၆၀၆

၀၆.၅. ၉.၁.၂၀၁၇

ပြစ်မှုအမျိုးအစား - စစ်ကိုင်း၊ ပြစ်မှုအမျိုးအစား - ၁၆၀၆၀၆၀၆၀၆၀၆

တက်ရောက်မှုအမျိုးအစား - ၁၆၀၆၀၆၀၆၀၆၀၆၀၆

တက်ရောက်မှုအမျိုးအစား - ၁၆၀၆၀၆၀၆၀၆၀၆၀၆

ပြစ်မှုအမျိုးအစား	၀၆.၅		အထည်အလွှာထောက်ပံ့ရေးအဖွဲ့အစည်း			
	ထောင်သည်	ပြစ်မှုအမျိုးအစား	အချိန်အား အထောက်အပံ့	အချိန်အား အထောက်အပံ့	အချိန်အား အထောက်အပံ့	အချိန်အား အထောက်အပံ့
၀၁။ ကျေးဇူးစိတ်ဖြင့် ပြစ်မှုအမျိုးအစား	၁၆	၁၇	၃၃	၃၃	၃၃	၃၃
၀၂။ ကျေးဇူးစိတ်ဖြင့် ပြစ်မှုအမျိုးအစား	၁၆	၁၈	၄၂	၄၂	၄၂	၄၂
၀၃။ ကျေးဇူးစိတ်ဖြင့် ပြစ်မှုအမျိုးအစား						
၀၄။ ပြစ်မှုအထက် ပြစ်မှုအမျိုးအစား နှင့် အထောက်အပံ့အလွှာထောက်ပံ့ရေးအဖွဲ့အစည်း ပြစ်မှုအမျိုးအစား						
၀၅။ ပြစ်မှုအထက် ပြစ်မှုအမျိုးအစား နှင့် အထောက်အပံ့အလွှာထောက်ပံ့ရေးအဖွဲ့အစည်း ပြစ်မှုအမျိုးအစား						
၀၆။ ပြစ်မှုအထက် ပြစ်မှုအမျိုးအစား နှင့် အထောက်အပံ့အလွှာထောက်ပံ့ရေးအဖွဲ့အစည်း ပြစ်မှုအမျိုးအစား						
၀၇။ ပြစ်မှုအထက် ပြစ်မှုအမျိုးအစား နှင့် အထောက်အပံ့အလွှာထောက်ပံ့ရေးအဖွဲ့အစည်း ပြစ်မှုအမျိုးအစား						



၆.၂ ယယုရအစီအစဉ် ရေးဆွဲခြင်း၊															
၆.၃၊ ဘဏ္ဍာရေးအစီအစဉ်၊ လုပ်ငန်းစဉ်အစီအစဉ် ရေးဆွဲခြင်း၊															
၆.၄၊ ငြိမ်/ထိန်းအစီအစဉ် ရေးဆွဲခြင်း၊															
၇၊ စီမံကိန်းလုပ်ငန်းခွဲ တိုးတက်မှု စတင်ပြုပြင် အစဉ်အစား															
၇.၁၊ အစဉ်အစား၊ ပထမအကြိမ်															
၇.၂၊ အစဉ်အစား၊ ဒုတိယအကြိမ်															
၇.၃၊ အစဉ်အစား၊ တတိယအကြိမ်															
၈၊ စီမံကိန်းလုပ်ငန်းခွဲ အပြီးသတ်လုပ်ဆောင်ခြင်း၊ အစဉ်အစား															
၉၊ လူထုစစ်ဆေးမှုအစဉ်အစား															



၁၁။ပုံစံ ၈ ဥ ကျေးရွာဖွံ့ဖြိုးရေး ဦးစားပေးအစီအစဉ်

ပုံစံ - ၈ - ဥ ကျေးရွာဖွံ့ဖြိုးရေး ဦးစားပေးအစီအစဉ် (Form PC 3)

လယ်ဧကနှင့်အညီ အထပ်(၃) ကျေးရွာပျော်ပန်းချက်အစည်းအဝေး ငြိမ်းသောအခါ ကျေးရွာမိမိတို့၏ အထောက်အကူပြု  
 ကော်မတီသည် လူထုစည်းရုံးရေးပျော်ပန်းချက်အစည်းအဝေး ဤပုံစံဖြင့် အောင်မြင်စွာ ဆောင်ရွက်ရမည်။

လူထုစည်းရုံးရေးပျော်ပန်းချက် အမည် - ၁၁၂၁၂၁၂၁

နေ့စွဲ - ၂၀၁၂.၁၀.၂၀  
 ကော်မတီအား အပုတ်ခြစ်ပါ (✓)  ကော်မတီ(၁)  
 ကော်မတီ(၂)  ကော်မတီ(၃)  ကော်မတီ(၄)

မြည်နှုတ်/တိုင်း - ၈၈၈၈၈၈၈၈ ဗြိတိသျှ ကျေးရွာအုပ်စု အလယ်စု ကျေးရွာ ၁၂၁၂၁၂၁၂၁  
 က၊ အဝက်အစဲအတာအထီးများအားထွေးထွေးခြင်း - ယခု ကော်မတီအခြေအနေတွင် ဤကျေးရွာဖွံ့ဖြိုးရေးကော်မတီအဖွဲ့  
 အဝက် အဝက်အစဲအတာအထီးများသည် မည်သည့်များဖြစ်ပါသည်။ (အမျိုးသား/သမီး အနည်းဆုံးအဝက်အစဲ ၅ ငါးပါးဖြင့်)

အမျိုးသား အဖွဲ့မှ တင်ပြသောအဝက်အစဲအတာအထီးများ		အမျိုးသမီး အဖွဲ့မှ တင်ပြသောအဝက်အစဲအတာအထီးများ	
၁	လမ်းပျော် အားသွယ်စား အားခွဲခြား	၁	လမ်းပျော် အားသွယ်စား အားခွဲခြား
၂	စာသင်ပေးရေး အဖွဲ့အစည်း	၂	လမ်းပျော် အားသွယ်စား အားခွဲခြား
၃	စာသင်ပေးရေး အဖွဲ့အစည်း	၃	စာသင်ပေးရေး အဖွဲ့အစည်း
၄	စာသင်ပေးရေး အဖွဲ့အစည်း	၄	စာသင်ပေးရေး အဖွဲ့အစည်း
၅	လူမှုရေး အဖွဲ့အစည်း	၅	လူမှုရေး အဖွဲ့အစည်း
၆	စီးပွားရေး အဖွဲ့အစည်း	၆	စီးပွားရေး အဖွဲ့အစည်း
၇	စီးပွားရေး အဖွဲ့အစည်း	၇	စီးပွားရေး အဖွဲ့အစည်း

၁။ ပျော်ပန်းခြင်း - နောင်လာမည့် (၅) နှစ် အတွင်း ကျေးရွာဖွံ့ဖြိုးရေး ပျော်ပန်းချက်များအား တင်ပြပါ။

အမျိုးသားအဖွဲ့မှ တင်ပြသောပျော်ပန်းချက်များ		အမျိုးသမီးအဖွဲ့မှ တင်ပြသောပျော်ပန်းချက်များ	
၁	အချိန်အကွာ သွားလာ ခြင်းပညာ	၁	အချိန်အကွာ သွားလာ ခြင်းပညာ
၂	စီးပွားရေး အဖွဲ့အစည်း	၂	စီးပွားရေး အဖွဲ့အစည်း
၃	စာသင်ပေးရေး အဖွဲ့အစည်း	၃	စာသင်ပေးရေး အဖွဲ့အစည်း
၄	စွန့်ကြဲမှု အားသွယ်စား ပညာပညာ	၄	စွန့်ကြဲမှု အားသွယ်စား ပညာပညာ
၅	လူမှုရေး အဖွဲ့အစည်း	၅	လူမှုရေး အဖွဲ့အစည်း
၆	စီးပွားရေး အဖွဲ့အစည်း	၆	စီးပွားရေး အဖွဲ့အစည်း
၇	စီးပွားရေး အဖွဲ့အစည်း	၇	စီးပွားရေး အဖွဲ့အစည်း





၈၁ လူထုဝင်ကိန်း၏ လာမည့် (၃) နှစ်အတွက် အကျုံးပင်သော ဦးစားပေး ဖွံ့ဖြိုးတိုးတက်မှု လုပ်ငန်း အစီအစဉ်များအားဖော်ပြပါ။

အဆင့်	ကျေးရွာအတွက် ဦးစားပေး ဖွံ့ဖြိုးတိုးတက်မှု လုပ်ငန်းစဉ်များ	အဆိုပြုသူ (အပိုအားများ/ အပိုအသုံးများ/ အပိုအားသာ+ အပိုအသုံး)	ခန့်မှန်းကျန်ကျ ဝင်ရက်	အကျုံးပင်ကျန်ရှိသူ ခန့်မှန်းအမြဲ အဝေအတွက်
၀	ကံစာ ဖြူဖြူခြင်း	(၈၀+၁)	၃၀၀၇၀၀၀	$m - ၁၅၅ + ၁ - ၁၅၅ = ၃၁၃$
၂	ပျားစာဝေလစ် မြေပြင်ရေး	m + ၁	၁၀၀၀၀၀၀၀	၃၁၃
၃	ပျားစာ ဝေလစ် အောက်ဖျားအောက်ခြင်း (၈၀+၁)	(၈၀+၁)	၁၀၀၀၀၀၀၀	၃၁၃
၄	ပျားစာ ဝေလစ် အောက်ဖျားအောက်ခြင်း (၈၀+၁)	(၈၀+၁)	၁၀၀၀၀၀၀၀	၃၁၃
၅	ပျားစာ ဝေလစ် အောက်ဖျားအောက်ခြင်း (၈၀+၁)	(၈၀+၁)	၁၀၀၀၀၀၀၀	၃၁၃

၈၂ လူထုဝင်ကိန်း၏ လာမည့် (၃) နှစ်အတွက် အကျုံးပင်သော ဦးစားပေး ဖွံ့ဖြိုးတိုးတက်မှု လုပ်ငန်း အစီအစဉ်များအားဖော်ပြပါ။

အဆင့်	ကျေးရွာအတွက် ဦးစားပေး ဖွံ့ဖြိုးတိုးတက်မှု လုပ်ငန်းစဉ်များ	အဆိုပြုသူ (အပိုအားများ/ အပိုအသုံးများ/ အပိုအားသာ+ အပိုအသုံး)	အခန်းကဏ္ဍ
၀	ပျားစာ ဝေလစ် အောက်ဖျားအောက်ခြင်း (၈၀+၁)	(၈၀+၁)	
၂	ပျားစာ ဝေလစ် အောက်ဖျားအောက်ခြင်း	၁	
၃	ပျားစာ ဝေလစ် အောက်ဖျားအောက်ခြင်း	၁	
၄	ပျားစာ ဝေလစ် အောက်ဖျားအောက်ခြင်း (၈၀+၁)	(၈၀+၁)	
၅	ပျားစာ ဝေလစ် အောက်ဖျားအောက်ခြင်း	m	
၆	ပျားစာ ဝေလစ် အောက်ဖျားအောက်ခြင်း (၈၀)	(၈၀)	

ဥက္ကဋ္ဌ၊ ကျေးရွာဝင်ကိန်းအထောက်အကူပြုဧကန်ပီတီမှ အတည်ပြုသည်။

အမည် ခင်အောင်စိန် လက်မှတ် ခင်အောင်စိန် ၀၄.၅.၂၀၁၇



၁၂။ပုံစံ ၈ ငှ ကျေးရွာဖွံ့ဖြိုးရေး စီမံကိန်းလုပ်ငန်းခွဲ ရွေးချယ်ခြင်းပုံစံ

၃၄ ခုံ

ပုံစံ - ၈ - ၄ ကျေးရွာအုပ်စုစီမံကိန်းလုပ်ငန်းခွဲရွေးချယ်ခြင်းပုံစံ (Form PC-4)

လက်ညွှန်းများ၊ စီမံကိန်းလုပ်ငန်းခွဲရွေးချယ်မှုအစည်းအဝေးပေးပို့ချရာတွင် ကျေးရွာအုပ်စုမှ ငွေကြေးငွေအား အကျိုးရှိစေရန်အတွက် အထိမ်းအား ပြည့်စုံအောင်ရွေးချယ်ရမည်။ ဤပုံစံအား ပြည့်စုံစွာဖြည့်သွင်းရမည့် ကျေးရွာအုပ်စု၊ မြို့တော်အုပ်စု၊ ဖွဲ့စည်းထားသည့် အုပ်စုအတွက် အောက်ဖော်ပြပါ အချက်အလက်များကို မှီညီစွာ ဖြည့်သွင်းရမည်။ (ယခုစီမံကိန်းလုပ်ငန်းခွဲ ရေးဆွဲနိုင်စေရန်အတွက် ကျေးရွာအုပ်စု မှတ်ပုံတင်)

ကျေးရွာအုပ်စု/ဝန်ထမ်းအမည် - ခေါ်မစ်၊ ဖရီး၊ နိုင်  
 နေရာ - ၂၄.၁.၂၀၁၇  
 ဖြည့်စွက်/တိုင်း - စစ်ကိုင်း၊ မြို့နယ် - ပင်လည်ဘူး၊

ကျေးရွာအမည်	ဆောင်ရွက်မည့် လုပ်ငန်းများ	အတိုင်အတာ	ခန့်မှန်း တိုက်ရိုက် အကျိုးစီးပွား ရှိသူများ	အဆိုပြုတင်ပြသူ	ခန့်မှန်းကျန်တွဲပိုင်			စုစုပေါင်း
					စီမံကိန်း အဆိုပြုသူ	ကျေးရွာအုပ်စု အဆိုပြုသူ	အခြားအဆိုပြုသူ (အခြား)	
အလယ်စု	စာသင်ကျောင်း၊ အိမ်ထောင်စု၊ အိမ်ထောင်စု၊ အိမ်ထောင်စု	L-120', B-30', H-12'	က- ၈၁ ခ- ၈၃	ကဏ္ဍ၊ ပပ အကျားပပ	၆၀၅၁၀၀	၄၆၂၂၀၀		၅၅၁၃၀၀
ကျောက်စားခါး	စာသင်ကျောင်း၊ အိမ်ထောင်စု၊ အိမ်ထောင်စု	L-128', B-30', H-12'	က- ၁၀၈ ခ- ၁၀၆	ကဏ္ဍ၊ ပပ အကျားပပ	၆၀၅၁၀၀	၁၇၄၈၀		၆၈၂၅၈၀
ကြက်ဘေ	ကျွန်း၊ အိမ်၊ အိမ်၊ အိမ်	L-18', B-16', H-10'	က- ၁၁၁ ခ- ၁၂၀	ကဏ္ဍ၊ ပပ အကျားပပ	၃၀၃၅၀၀	၁၂၀၀၀		၃၂၅၅၀၀
				ကဏ္ဍ၊ ပပ အကျားပပ				
				ကဏ္ဍ၊ ပပ အကျားပပ				
				ကဏ္ဍ၊ ပပ အကျားပပ				

ရက်စွဲ ကျေးရွာအုပ်စု/စီမံကိန်းကော်မတီ ဥက္ကဋ္ဌ အမည် လက်မှတ် ရက်စွဲ  
ဒီဇင်ဘာ ၁၅ ၂၀၁၇









ආදායම් මතු වූ ඉහළම මට්ටමක සේවයේ සිටින අයට සහතිකයක් ලෙස  
 මෙහි දී පහත සඳහන් කාර්යයන් සම්බන්ධයෙන් ආදායම් මතු වූ ඉහළම  
 මට්ටමක සේවයේ සිටින අයට සහතිකයක් ලෙස

සහතිකයක් ලෙස ඉහළම මට්ටමක සේවයේ සිටින අයට සහතිකයක් ලෙස  
 සහතිකයක් ලෙස

සහතිකයක් ලෙස  
 සහතිකයක් ලෙස  
 සහතිකයක් ලෙස  
 සහතිකයක් ලෙස  
 සහතිකයක් ලෙස  
 සහතිකයක් ලෙස

සහතිකයක් ලෙස  
 සහතිකයක් ලෙස  
 සහතිකයක් ලෙස  
 සහතිකයක් ලෙස  
 සහතිකයක් ලෙස





အချက်

အချက်အလက်များကို အောက်ဖော်ပြပါ အချက်များဖြင့် စိစစ်  
ဆန်းစစ်ရမည်။ (အချက်အလက်များ) (အချက်အလက်များ)  
အချက်အလက်များကို အောက်ဖော်ပြပါ အချက်များဖြင့် စိစစ်  
ဆန်းစစ်ရမည်။

အချက်အလက်များကို အောက်ဖော်ပြပါ အချက်များဖြင့် စိစစ်  
ဆန်းစစ်ရမည်။

၁။ အချက်အလက်များ

အချက်အလက်များ  
အချက်အလက်များ  
အချက်အလက်များ  
အချက်အလက်များ  
အချက်အလက်များ  
အချက်အလက်များ

အချက်အလက်များ  
အချက်အလက်များ  
အချက်အလက်များ  
အချက်အလက်များ  
အချက်အလက်များ  
အချက်အလက်များ





၁၄။ နောက်ဆက်တွဲ(၄) ပြားနားသော အပိုင်းများအတွက် ဦးစားပေးဖွံ့ဖြိုးရေးလုပ်ငန်းစဉ် အနှစ်ချုပ်

နောက်ဆက်တွဲ(၄) ပြားနားသော အပိုင်းများအတွက် ဦးစားပေးဖွံ့ဖြိုးရေးလုပ်ငန်းစဉ် အနှစ်ချုပ်  
 မှုရင်းသည် VPSC တွင်ထားရှိရပါမည်။ အပြားဌာနများနှင့် ညှိနှိုင်းရန်အတွက် မိတ္ထီလအား TPIC သို့ ပို့ရပါမည်။  
 MIS data အနေဖြင့် သွင်းရန်မလိုအပ်ပါ။

အထွေထွေအဆောင်အပါအဝင်	အထွေထွေအဆောင်အပါအဝင်	လုပ်ငန်း	မည်သူဦးစားပေးလဲ	ကျေးဇူးတင်မှုထောက်ခံသူ (သို့) အုပ်စု	ပြင်ပမှမည်သူ ထောက်ပံ့မလဲ
အထွေထွေအဆောင်အပါအဝင်	၁	တံတားပြုပြင်ခြင်း	<input checked="" type="checkbox"/> ကျား <input checked="" type="checkbox"/> မ		
	၂	ဘူအဝင်လမ်းပြုပြင်ခြင်း	<input checked="" type="checkbox"/> ကျား <input checked="" type="checkbox"/> မ		
	၃	မူပိုင်ကျေးဇူးဆောင်ရွက်	<input checked="" type="checkbox"/> ကျား <input checked="" type="checkbox"/> မ		
	၄	စာကြည့်တိုက်သစ်	<input checked="" type="checkbox"/> ကျား <input checked="" type="checkbox"/> မ		
	၅	ကျေးဇူးဆိုးမဆောင်	<input checked="" type="checkbox"/> ကျား <input checked="" type="checkbox"/> မ		
အထွေထွေအဆောင်အပါအဝင်/ ဝန်ထမ်းရေး	၁	ခွဲကန့်ချိတ်ဆက်ပေးရေး	<input checked="" type="checkbox"/> ကျား <input checked="" type="checkbox"/> မ		
	၂	ဒီပဲခေါင် ချွတ်တိုက်	<input checked="" type="checkbox"/> ကျား <input checked="" type="checkbox"/> မ		
	၃	ဒီပဲခေါင် သစ်တိုက်	<input type="checkbox"/> ကျား <input checked="" type="checkbox"/> မ		
	၄	ကျေးဇူးဆိုးဆောင်ရွက်ပေးရေး	<input checked="" type="checkbox"/> ကျား <input checked="" type="checkbox"/> မ		
	၅	စာကြည့်တိုက်	<input checked="" type="checkbox"/> ကျား <input type="checkbox"/> မ		
ကျန်းမာရေးနှင့် အဟာရ	၁	ဆေးဝါးဆောင်ရွက်မှု	<input type="checkbox"/> ကျား <input type="checkbox"/> မ		
	၂		<input type="checkbox"/> ကျား <input type="checkbox"/> မ		
	၃		<input type="checkbox"/> ကျား <input type="checkbox"/> မ		
	၄		<input type="checkbox"/> ကျား <input type="checkbox"/> မ		
	၅		<input type="checkbox"/> ကျား <input type="checkbox"/> မ		
ပညာရေး	၁	စာသင်ကျမ်းပြုစီမံချက်	<input checked="" type="checkbox"/> ကျား <input checked="" type="checkbox"/> မ		
	၂	စာသင်ကျမ်းပြုပြင်ခြင်း	<input checked="" type="checkbox"/> ကျား <input checked="" type="checkbox"/> မ		
	၃	(ဆေးသုတ်)	<input type="checkbox"/> ကျား <input type="checkbox"/> မ		
	၄	စာရေးဆွဲ	<input checked="" type="checkbox"/> ကျား <input checked="" type="checkbox"/> မ		
	၅		<input type="checkbox"/> ကျား <input type="checkbox"/> မ		
အခြား	၁	ကျွေးမွေးရေးဆောင်ရွက်မှု	<input checked="" type="checkbox"/> ကျား <input checked="" type="checkbox"/> မ		
	၂	ကျွေးမွေးရေး/ ကျွေးမွေးရေး	<input checked="" type="checkbox"/> ကျား <input checked="" type="checkbox"/> မ		
	၃	အသုံးအဆောင်	<input checked="" type="checkbox"/> ကျား <input type="checkbox"/> မ		
	၄	၂၄ နှစ်အောက်လမ်း	<input checked="" type="checkbox"/> ကျား <input checked="" type="checkbox"/> မ		
	၅		<input type="checkbox"/> ကျား <input type="checkbox"/> မ		