

ပြည်ထောင်စုသမ္မတ မြန်မာနိုင်ငံတော် အစိုးရ
စိုက်ပျိုးရေး၊ မွေးမြူရေးနှင့် ဆည်မြောင်းဝန်ကြီးဌာန
ကျေးလက်ဒေသဖွံ့ဖြိုးတိုးတက်ရေးဦးစီးဌာန
ပျော်ဘွယ်မြို့နယ်



လူထုပဟိုပြုစီမံကိန်း
National Community Driven Development Project
(NCDDP)



ကျေးရွာဖွံ့ဖြိုးရေးအစီအစဉ်
Village Development Plan (VDP)
ငွေ့ဇီးကျေးရွာငွေ့ဇီးကျေးရွာအုပ်စု

၂၀၂၀ခုနှစ်

ပျော်ဘွယ်မြို့





မာတိကာ

- ၁။ မြို့နယ်မြေပုံ
- ၂။ ကျေးရွာမြေပုံ(တည်နေရာ)
- ၃။ အုပ်စုတွင်ပါဝင်သောကျေးရွာများစာရင်း
- ၄။ ကျေးရွာအခြေခံအချက်အလက်များ (ကျေးရွာသမိုင်းကြောင်း)
- ၅။ လူထုပူးပေါင်းပါဝင်သော လူမှုဆန်းစစ်ခြင်းနှင့် အကဲဖြတ်ခြင်းလုပ်ငန်းစဉ်(PSA/PRA)အကျဉ်းချုပ်ဇယား
- ၆။ ကျေးရွာဖွံ့ဖြိုးရေးအစီအစဉ်အတွက်အသုံးပြုခဲ့သော PRA tools များနှင့်တစ်ခုချင်းစီအတွက် သုံးသပ် ချက်များ
- ၇။ ကော်မတီဝင်များရွေးချယ်ခြင်းနှင့်ကျေးရွာဖွံ့ဖြိုးရေးအစီအစဉ်ဆောင်ရွက်မှုမှတ်တမ်းဓါတ်ပုံများ
- ၈။ ကျေးရွာအချက်အလက် (ပုံစံ-၁)
- ၉။ စီမံကိန်းစက်ဝန်းအချိန်ဇယား (ပုံစံ-၂)
- ၁၀။ ကျေးရွာဖွံ့ဖြိုးရေးဦးစားပေးအစီအစဉ် (ပုံစံ-၃)
- ၁၁။ အစည်းအဝေးမှတ်တမ်းများ
- ၁၂။ ကဏ္ဍအလိုက်ဦးစားပေးဖွံ့ဖြိုးရေးလုပ်ငန်းစဉ်များ



၁။ ဖျော်ဘွယ်မြို့နယ် မြေပုံ

ဖျော်ဘွယ်မြို့နယ်အခြေပြမြေပုံ

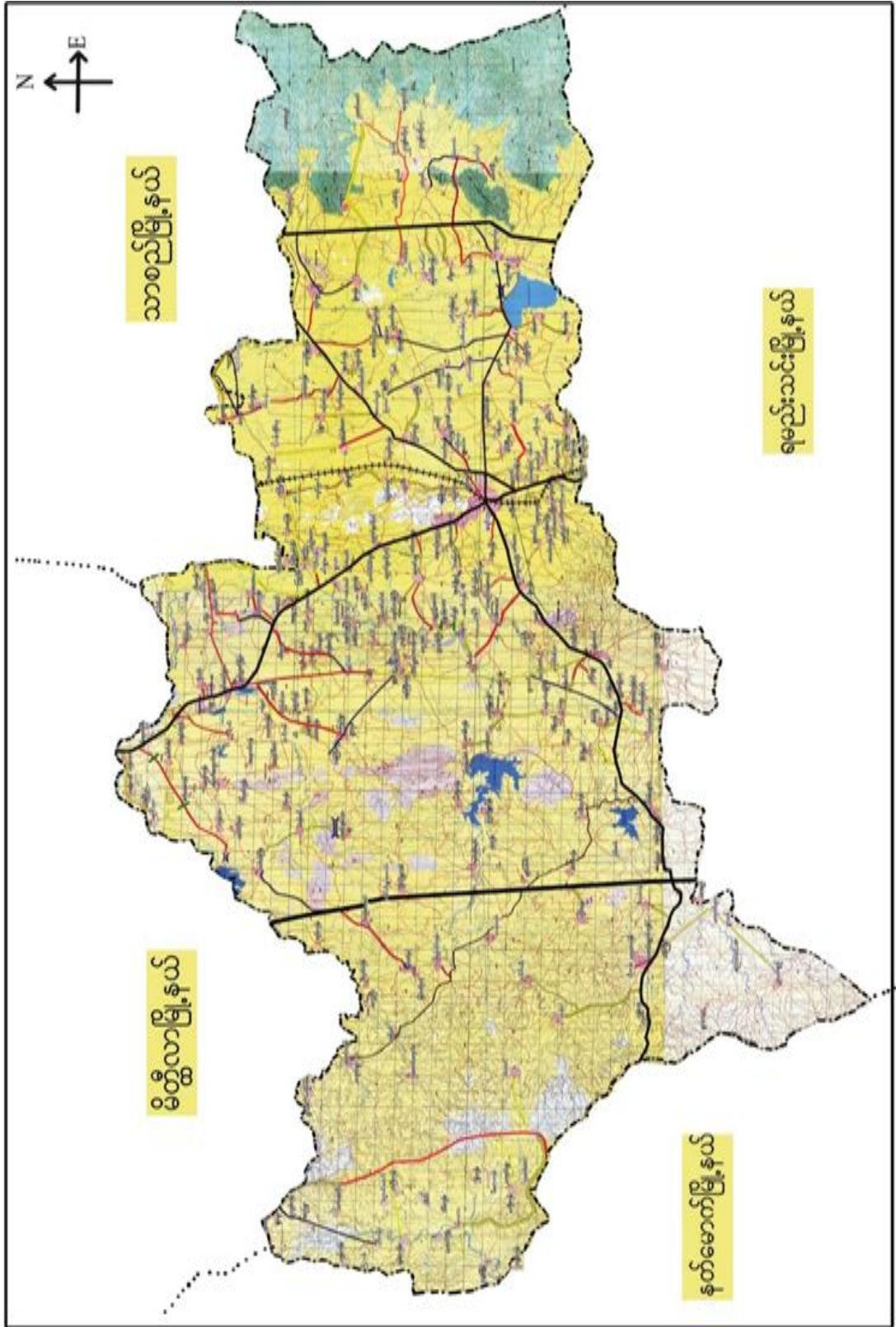



၃။ ကျေးရွာအုပ်စုတွင်ပါဝင်သော ကျေးရွာများ
 ၁။ ငွေ့လီး ၂။ မယ်ဇလီအိုင် ၃။ နဘဲကွဲ
 ၄။ ကျေးရွာ၏အခြေခံအချက်အလက်များ
 ကျေးရွာသမိုင်းအကျဉ်း

ငွေ့လီးကျေးရွာ သမိုင်း

မန္တလေးတိုင်းဒေသကြီး ပျော်ဘွယ်မြို့နယ် ငွေ့လီးအုပ်စု ငွေ့လီး
 ကျေးရွာသည် ပျော်ဘွယ်မြို့မှ အရှေ့ဘက် (၅) မိုင်ခန့် အကွာတွင်ရှိပါသည်။
 ကျေးရွာသည် လွန်ခဲ့သော နှစ်ပေါင်း နှစ်ရာခန့်မှ အောက်အရပ်မှ နွားမဲအုပ်များ
 စာကျက်ရှာရင်း ရောက်ရှိလာကာ ရွာဖွဲ့တည်နေရာအို့ ရောက်ရှိလာပြီး
 နွားများကို ကွေ့ဆီးမောင်း နှင်ရာမှ ကွေ့ဆီးကျေးရွာ ဟု ခေါ်ခဲ့
 ကြပါသည်။ အချိန်ကာလ ဖြာဖြင့် လာသောအခါ ကွေ့ဆီးကျေးရွာ မှ
 ငွေ့လီးကျေးရွာ ဟု ဖြောင်းလဲ ခေါ်ဝေါ်ခဲ့ကြပါသည်။ ကျေးရွာတွင်
 အိမ်ထောင်စု (၂၀၇) စု ရှိပြီး လူဦးရေသည် (၁၀၂၃) ဦး ရှိပါသည်။
 ကျေးရွာသည် တစ်ရွာလုံး ဗုဒ္ဓဘာသာကို ကိုးကွယ်ကြပြီး ကောင်းသူ
 လုပ်ငန်းကို လုပ်ကို ငြိမ်း ၊ လက်မှုလုပ်ငန်းကို လုပ်ငန်း လုပ်ကို င
 ကြပါသည်။



- ထိခိုက်လွယ်သောအုပ်စုများလူဦးရေ (သက်ကြီး၊ မြေယာမဲ့၊ မသန်စွမ်းအုပ်စုများ)

သက်ကြီး	မြေယာမဲ့	မသန်စွမ်း
ကျား (၇၀)၊မ (၃၀)	ကျား (-)၊မ (-)	ကျား (-)၊မ (-)

- ကျေးရွာတွင်းရရှိနိုင်သော ဝန်ဆောင်မှုများ (ကျန်းမာရေးဆေးခန်း၊ စာသင်ကျောင်း)

ဆေးရုံ/ဆေးခန်း	စာသင်ကျောင်း	စာကြည့်တိုက်	မူကြိုကျောင်း	ဈေး
ရှိ	ရှိ	ရှိ	မရှိ	မရှိ

- ရွာသူရွာသားများ၏ အဓိကစီးပွားရေးလုပ်ငန်း (စိုက်ပျိုးမွေးမြူရေး၊ အခြားသီးနှံများ)

မွေးမြူရေး		စိုက်ပျိုးရေး		အခြား
နွား၊ ဆိတ်	ဝက်	စပါး၊ ဝါ၊ ပဲ၊	ငရုပ်၊ နေကြာ	မရှိ

- အဓိကရရှိနိုင်သောအရင်းအမြစ်များ

ကျောက်	သဲ	ကျောက်ဆွေး	ဂျင်းမြေ	အခြား
မရှိ	မရှိ	မရှိ	မရှိ	မရှိ

- ကျေးရွာနှင့်သက်ဆိုင်သောအခြားအရင်းအမြစ်များ

သောက်သုံးရေရရှိနိုင်မှု	မြေလွတ် မြေရိုင်း	ဆည်ရေသောက်ဧရိယာ	အခြား
ရှိ	မရှိ	ရှိ	မရှိ



၅။ လူထုပူးပေါင်းပါဝင်သော လူမှုဆန်းစစ်ခြင်းနှင့် အကဲဖြတ်ခြင်းလုပ်ငန်းစဉ် (PSA / PRA) အကျဉ်းချုပ်ဇယား

စဉ်	ကရိယာများ (PRA Tools)	ရက် စွဲ	ဦးတည်အုပ်စုနှင့် ရည်ရွယ်ချက်များ	တက်ရောက်သူ			အဓိကဆွေးနွေးချက်များ
				ကျား	မ	ပေါင်း	
၁	ကျေးရွာလူမှုရေး၊ အရင်းအမြစ်ပြမြေပုံ (Social Map/ Resource Map)	၉.၁၁.၂၀၁၉	ရပ်မိရပ်ဖ၊ ကော်မတီဝင်များ၊ ကျေးရွာလူထုများ မြေပုံအားအသုံးပြု၍ ၎င်းတို့၏ အဓိကပြဿနာများ၊ အရင်းအမြစ်များနှင့် အခြေခံအဆောက် အအုံများ၊	၁၅	၁၀	၂၅	ကျေးရွာလူထု၏ ထင်ရှားသောမြေနေရာ၊အခြေခံ အဆောက်အအုံများ၊တိုင်းရင်းသ ားနှင့် ဘာသာရေး အဖွဲ့အစည်းများ၊မသန်စွမ်းသူရှိ သည့်အိမ်ထောင်စုများ၊အမျိုးသ မီးဦးဆောင်သည့်အိမ်ထောင်စုမျ ား၊လူမှုရေးဆိုင်ရာအချက်အလ က်များ။ ပြဿနာများနှင့် ဖြစ်နိုင်ခြေရှိသောအဆောက်အအုံ းသစ်များ
၂	ဥစ္စာနေကြွယ်ဝမှုအ ဆင့်သတ်မှတ်ခြင်း(Wealth Ranking)	၉.၁၁.၂၀၁၉	ကျေးရွာအတွင်းစီးပွ ားရေးအခြေအနေ ကွာခြားသောအုပ်စု များကိုစိစစ်ရန် ချမ်းသာ၊ အလယ်အလတ်၊နွမ်း ပါး၊ အလွန်နွမ်းပါးအုပ်စု များ	၁၀	၅	၁၅	ကျေးရွာအတွင်းရှိအိမ်ထောင်စုမျ ားအားလူမှုစီးပွားအခြေအနေအ လိုက် အုပ်စုများသတ်မှတ်ပေးခြင်း
၃	ကျေးမရေးရာကဏ္ဍ # ၁ ပိုင်ဆိုင်မှုနှင့်ခွဲခြမ်းစိ တ်ဖြာမှု	၉.၁၁.၂၀၁၉	အမျိုးသားနှင့်အမျိုး သမီးများ(အရင်းအ မြစ်ပိုင်ဆိုင်အသုံးချ မှု)	၁၀	၈	၁၈	အမျိုးသားနှင့်အမျိုးသမီးများ(အရင်းအမြစ်ပိုင်ဆိုင်အသုံးချမှု၊ ထိန်းချုပ်မှုအားခွဲခြမ်းစိတ်ဖြာခြင်း)။
၄	ရာသီခွင်ပြပြက္ခဒိန် (Seasonal Calendar)	၉.၁၁.၂၀၁၉	ကော်မတီဝင်၊ အမျိုးသမီး၊ အမျိုးသားများ	၁၀	၉	၁၉	ကျေးရွာတွင် တစ်နှစ်ပတ်လုံးကွဲပြားခြားနားသော အချိန်အလိုက် ဖြစ်ပျက်ဆောင်ရွက်ခဲ့သည့်ရာသီ ဥတု၊ စိုက်ပျိုးသီးနှံများ၊ လယ်ယာလုပ်ငန်းများ၊ နေ့စားလုပ်ငန်းများ၊ မွေးမြူရေးလုပ်ငန်းများ၊ ဝမ်းစာဖူလုံမှု နှင့် ပွဲတော်များ



၅	ကျားမရေးရာ# ၂ ပင့်ကူအိမ် ကွန်ယက် (Spider Web)	၉.၁၁.၂၀၁၉	အမျိုးသားများ နှင့် အမျိုးသမီးများ	၁၀	၁၆	၂၆	ကျေးရွာအတွင်းရှိအမျိုးသမီးများ ၏ အခြေအနေကိုသိရှိစေရန်တန်း တူအခွင့်အရေးရရှိမှု နှင့် မရရှိသည့် အကြောင်းအရင်း၊ ပညာရေးအတွက်ဆုံးဖြတ်ချက်ချ ခြင်း၊ အိမ်မှုကိစ္စဆောင်ရွက်မှု
၆	အဖွဲ့အစည်းချိတ် ဆက်ပုံ- ပင်းပုံစံ(Venn Diagram)	၉.၁၁.၂၀၁၉	ကျေးရွာအုပ် ချုပ်ရေးအဖွဲ့၊ ကျေးရွာစီ/ ထောက်အဖွဲ့	၁၃	၁၂	၂၅	ကျေးရွာတွင်းရှိအဓိကအုပ်စုများ၊ အဖွဲ့အစည်းများတည်ရှိနေမှုကိုသိ ရှိရန်၊ ၎င်းအဖွဲ့ အစည်းများ၊အုပ်စုများ ဆက်စပ်နေမှုပူးပေါင်းဆောင်ရွ က်မှုအားသိရှိနိုင်ရန်၊
၇	ပြဿနာသစ်ပင် (Problem Tree)	၉.၁၁.၂၀၁၉	အမျိုးသားများနှင့် အမျိုးသမီးများ	၂၅	၁၁	၃၆	ကျေးရွာဖွံ့ဖြိုးတိုးတက်မှု နောက်ကျခြင်းအကြောင်းသိရှိ နိုင်ရန်
၇	ကျေးရွာ၏မျှော်မှန်း ချက်(၄)နှစ်စာကျေး ရွာဖွံ့ဖြိုးရေးအစီအ စဉ်	၉.၁၁.၂၀၁၉	အမျိုးသားအုပ်စု၊အ မျိုးသမီးအုပ်စု၊လူင ယ်အုပ်စု၊ ရပ်မိရပ်ဖအုပ်စု	၁၅	၁၀	၂၅	ကျေးရွာသားများ၏ မဲပေးရွေးချယ်ထားသည့် ဖွံ့ဖြိုးတိုးတက်ရေးလုပ်ငန်းစဉ်များ အားဦးစားပေးအလိုက်သတ်မှ တ်ချက်



၆။ ကျေးရွာဖွံ့ဖြိုးရေးအစီအစဉ်အတွက် အသုံးပြုခဲ့သော PRA Tools များနှင့် တစ်ခုချင်းစီအတွက် သုံးသပ်ချက်များ

၀.၀၀ ကျေးရွာသယံဇာတပြမြေပုံ

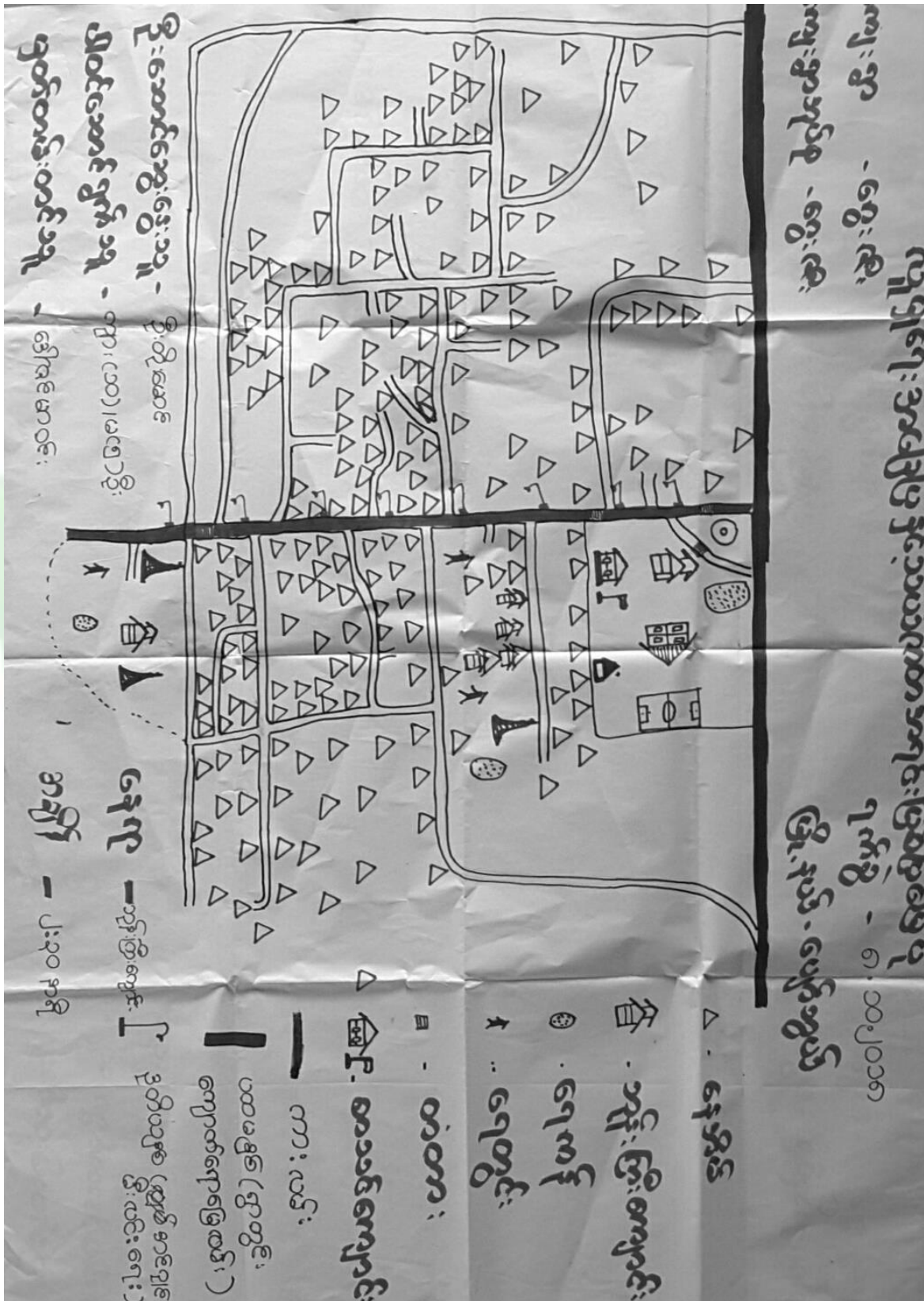



ကျေးရွာမြေပုံသုံးသပ်ချက်။

မူမူရေး: စာခြေပြုဒီသယံထုစာ အရင်းအမြစ်ပြုပြင် ပုံ

ကျေးရွာ - ငွေ့ဒီး

ဖြိုးနယ် - ပျော်ဘွယ်

ကျေးရွာအုပ်စု - ငွေ့ဒီး

ရက်စွဲ - ၈.၁၀.၂၀၁၈

ဆွေးနွေးခြင်း၊ နှစ်ဆန်း၊ စစ်ခြင်း

- ကျေးရွာသည် စိမ်းခြေပေါင်း (၂၀၇၁) စိမ်းရှိပြီး၊ ဗုဒ္ဓဘာသာကို ကွယ်ကြပါသည်။

- ဗဲ၊ နှစ်၊ ခြေ၊ နေကြာ၊ စပါး၊ စသည့်သီးနှံများကို စာမိကခိုက်ပျိုးကြပြီး၊ ခိုက်ပျိုးရေ၊ လုပ်ငန်း၊ ဖြစ်၊ စာသက်မွေးဝမ်းကြောင်းပြုကြပါသည်။

- ရေဆိုးများ၊ ခနစ်တကျ ခွန်ထုတ်နိုင်ရန် အုတ်ရေမြောင်း၊ လိုအပ်ခြင်း

- ကလေးများ ပညာကောင်းစွာသင်ကြားနိုင်ရန် စာသင်ကျောင်း၊ ဆောင်များ လိုအပ်ခြင်း

- ကျန်းမာရေး၊ စောင့်ရှောက်မှုများ ကောင်းစွာခံယူနိုင်ရန် ဆေးပေးခန်းများ လိုအပ်ခြင်း တို့ ရှိပါသည်။

- ကျေးရွာ၏ လိုအပ်ချက်များကို အကောင်အထည်ဖော်

ဆောင်ရွက်ပေးခြင်းကြောင့် ကျေးရွာ အတွက် အမြန်တမ်း ဖွံ့ဖြိုးလာနိုင်မည် ဖြစ်ပါသည်။



၆.၂။ ကျေးရွာအရင်းအမြစ် ပိုင်ဆိုင်မှုသုံးသပ်ခြင်း။

မြို့နယ် - ဖျော်ဘွယ်
 ၇၈၅ - ၁၅.၁၁.၁၇

ပိုင်ဆိုင်မှုသုံးစရိတ်:

ကျေးရွာ - ငွေ၊ ပွား၊ လှီး၊
 ကျေးရွာကွက် - ငွေ၊ လှီး၊
 အရှင်၊ အဖန်ထဲ၊ ရုံ၊ ဖြစ်လာ:

အမျိုးသား: အမျိုးသမီး၊
 ခွား၊ အသိပျဉ်းကဲ၊
 ထင်တော

အမျိုးသား + အမျိုးသမီး၊
 ကား၊ ငွေ၊
 ခွား၊
 အသိပျဉ်းကဲ၊
 လမ်း၊
 လှည်း၊

အမျိုးသား + အမျိုးသမီး၊
 အသိပျဉ်းကဲ

အမျိုးသား: အမျိုးသမီး၊
 အမျိုးသား + အမျိုးသမီး၊
 ငွေ၊
 ခွား၊
 လှည်း၊

ကျေးရွာ - ၅၅၅ - ၁၅.၁၁.၁၇
 အရွက် - ၁၁:၀၀ နာရီ

ငွေထောင်၊ ကျေးရွာ - ၅၅၅ - ၁၅.၁၁.၁၇၊
 အထက်တန်းကျောင်း - အထက်တန်း၊
 စာတန်းကျောင်း - ကျေးရွာ - ၅၅၅ - ၁၅.၁၁.၁၇



ဗြိုင်ဆိုင်မှုဆန်းစစ်ခြင်း

ဆွေးနွေးခြင်းဖြင့် ဆန်းစစ်ခြင်း

△ ကား၊ ခွား၊ လယ်ကွင်း၊ သီးနှံ၊ ထင်းတော၊ ရေ၊ လမ်း၊
စသည်တို့ကို စာမျိုးထား၊ စာမျိုးသမီးနှစ်ဦး စလုံးသုံးစွဲကြ
သည်။

△ ဗျည်းကို စာမျိုးထားများ၊ စာများဆုံးသုံးစွဲကြသည်။

△ စာပေချုပ်စက်၊ ထင်းတောတို့ကို စာမျိုးသမီးများသုံးစွဲကြသည်။

△ ထိန်းချုပ်မှုတွင် ခွား၊ သီးနှံ၊ လမ်း၊ ရေတို့ကို နှစ်ဦး
စလုံးထိန်းချုပ်ကြသည်။

△ ဗျည်း၊ ကား၊ လယ်ကွင်း၊ ထင်းတောတို့ကို စာမျိုးထား
များက ထိန်းချုပ်ကြသည်။

△ စာပေချုပ်စက်၊ ထင်းတောတို့ကို စာမျိုးသမီးများက ထိန်းချုပ်
ကြသည်။

△ စာမျိုးသမီးများကို တန့်တူ ဖူးဖူးဖူးဖူးဖူးဖူးဖူးဖူးဖူး
ဖြင့် စာမျိုးသမီးများ၏ ဝမ်းဆောင်ရည်ဖြင့် မာ
လာနိုင်ပါသည်။



၆.၃။ ကျေးရွာ၏လူမှုစီးပွားအဆင့်သတ်မှတ်ခြင်း။ (Wealth Ranking)

ဥစ္စာစနစ်ပိုင်ဆိုင်မှုအဆင့်ခွဲခြားသတ်မှတ်ခြင်း

ကျေးရွာ - ဂွေးဒီး
အပိရ - ဂွေးဒီး

မြို့နယ် - ပျော်ဘွယ်
ရက်စွဲ - ၁.၁၁.၁၄

အမျိုးအစား	သတ်မှတ်ချက် ဥပမာအမျိုးမျိုး	အိမ်ထောင်စုအရ အရက်	ရာခိုင်နှုန်း
အုတ်အောက်	တိုက်အိမ်၊ ဂမာ (၂၀၁၅) အထက်၊ ကျွဲ၊ နွား၊ များ၍ ဆိုင်ကယ်၊ ကား၊ ဂမာဆွဲ စက်၊ ဝှက်အိတ်၊ ကလေးများ၊ ကျောင်းထားခြင်း	၅၂	၂၄%
အထက်အထက်	ဆစ်ခါး၊ အိမ်၊ သွပ်မိုး၊ ဂမာ (၂၀၁၅) အထက်၊ ဆိုင်ကယ်၊ ကျွဲ၊ နွား၊ အစုစု၊ ပစ်၍ သေ၊ ကလေးများ၊ အဆင်အတင် ကျောင်းထားခြင်း	၁၂၅	၅၇%
အောက်ပါ	ဆန်ကား၊ ရွာမ၊ အိမ်၊ ထက်ကယ်မိုး၊ ဆိုင်ကယ်၊ ဂမာမရှိ၊ ဝက်စွဲ၊ ငြောက်စွဲ၊ ဂမာ ဂမာဂမာ	၄၂	၁၉%
စုစုပေါင်း		၂၁၉	၁၀၀%

ဦးဆောင်ဆွေးနွေးသူ - ဦးစိုးမောင်
ဖတ်တမ်းတင်သူ - မိန်းမနွယ်ဦး
ပါဝင်ဆွေးနွေးသူ - ကျား (၁၀)၊ မ (၅)

ရေးရာ - ဘုန်းကြီးကျောင်း
အချိန် - ရေသည် (၁၁) နာရီ



ဥစ္စာနေကြွယ်ဝမှုသုံးသပ်ချက်။

ဥစ္စာနေ ခိုင်ဆိုင် မြှူ အဆင့် ခွဲခြား : ထုတ်ပြန်ခြင်း

ဆွေးနွေး ခြင်း နှင့် ဆန်းစစ်ခြင်း

△ ကျေးဇူးတင် ခွမ်းပါး ခါးခါးထောင်စု နှင့် နေ့စားယုတ်သား
များလည်း ရှိပါသည်။

△ ဂုဏ်သိဥတု မကောင်း၍ သီးနှံများ မရရှိခြင်းကြောင့် အလုပ်အ
ကိုင် ရှားပါးလာပြီး ခွမ်းပါးနေရခြင်း ဖြစ်ပါသည်။

△ ပညာရေး တွင် အခွင့်အရေး နည်းပါးသောကြောင့် လည်း
ဖြစ်ပါသည်။

△ ဆင်းရဲ ခွမ်းပါး သူတို့အား ဝိမုက္ခိယ လုပ်ငန်း ခွဲတွင် အလုပ်
အကိုင် အခွင့်အလမ်း များ ပေးခြင်းဖြင့် ကျေးဇူး ဖွဲ့ဖြူ
ရေး အစီအစဉ် တွင် ပါဝင် လာအောင် ဆောင်ရွက်နိုင်ပါ
သည်။ အလုပ် အကိုင် အခွင့်အလမ်း များ လည်း ရရှိ
နိုင်မည် ဖြစ်ပါသည်။



ရာသီခွင်ဖြူဖြူကွဲဒိန်

ဆွေးနွေးခြင်း၊ နှင်းဆန်၊ စစ်ခြင်း

△ ကျေးဇူးတင် အဓိကအသက်မွေးဝမ်းကြောင်းလုပ်ငန်း
မှာ ခိုက် ပျိုး ရေးလုပ်ငန်းကို အဓိကထုပ် ကိုင်သည်။ "

△ နေကြော၊ ဖဲ၊ နှမ်း၊ ဝါး၊ ကုလား၊ ဖဲ သေဆုံးတို့ကို ခိုက်ပျိုး
ကြပါသည်။ "

△ ကျန်းမာရေးအနေဖြင့် စာပူရှပ်၊ တုတ်ကွေး၊ ခွာစေး၊
ရောဂါများ ဖြစ်ပွားစေရုံ ပါသည်။ "

△ ဖွဲ့တော်ရာသီများ အနေဖြင့် သင်္ကြန်ပွဲ၊ ချောင်းရေသွန်း
ပွဲ၊ ဖိတ္တိပွဲ၊ ကထိန်ပွဲတော်များ ကျင်းပကြပါသည်။

△ တန်ခူး၊ ကဆုန်၊ နယုန်လများတွင် ရာသီဥတုမှာ ပူပြင်း
မြှိုး၊ ဝါဆို၊ ဝါခေါင်၊ တော်သလင်း၊ သိတင်း၊ ဣတ်လ၊
တန်ဆောင်မုန်းလများတွင် မိုးများသည်ကို တွေ့ရ
ပါသည်။ "



၆.၅။ ပင်းပုံစံကိုသုံးပြု၍ အဖွဲ့အစည်းများချိတ်ဆက်မှု ပင်းပုံစံကိုသုံးပြု၍ အဖွဲ့အစည်းများချိတ်ဆက်မ

ပင်းပုံစံအသုံးပြု၍ အဖွဲ့အစည်းဒေသစဉ်းဒေသ၊ ချိတ်ဆက်မှုအား လေ့လာခြင်း

ကျေးရွာ - ဒေသစဉ်း
ကျေးရွာအုပ်စု - ဒေသစဉ်း

မြို့နယ် - ပျော်စွယ်
ရက်စွဲ - ၀၄. ၁၁. ၁၇

ကျေးရွာတွင်းရှိအဖွဲ့အစည်းများ	ကျေးရွာပြင်ပရှိအဖွဲ့အစည်းများ
ရွာခွဲအုပ်ချုပ်ရေးဌာန	ခိုက်ယှဉ်ရေးဝန်ထမ်း
ဆယ် အိမ်အဖွဲ့	သမ္မတအဖွဲ့
ကျေးလက် ကော်မတီ	ဆရာတော်အဖွဲ့
သာယာ၊ နာရေး အဖွဲ့	ကျေးလက်ဦးစီးဌာန
ကျေးလက် အဖွဲ့	ရဲစခန်း
ကလေးများ အဖွဲ့	မြို့နယ်ထွေခွဲ
ချက်ပြုတ်ရေး အဖွဲ့	စီးပွားရေးဌာန
လူထုပညာပြန့်ပွားရေး အဖွဲ့	မြေစာရင်းဌာန
ခေတ်မီ အဖွဲ့	ကျေးလက်ပညာပြန့်ပွားရေးဌာန
	မြို့နယ်ဆေးရုံ

ဦးဆောင်ဆွေးနွေးသူ -
ဖက်စာရေးဆရာ - ဒေါ်အေးစိန်
ပါဝင်ဆွေးနွေးသူ -

၀၄၅ -
အချိန် -



ဗဒိး ပုံစံ အဆင့်မြင့်၍ အငယ် အစဉ်း ခွဲ၍ ချိတ်ဆက်မှု အစား : မျှော်လင့်

ကျေးဇူး - ဝေးဦး

ပြိုင်နယ် - ပျော်ဘွယ်

ကျေးဇူးအလှူ - ဝေးဦး

ရက်စွဲ - ၇. ၁၁. ၁၄



ဦးဆောင်ဆွေးနွေးသူ - ဦးမြတ်စွာ

မူရာ - ဘဏ္ဍာရေးဦးစီးဌာန

မှတ်တမ်းတင်သူ - ဒေါ်အောင်စန်း

အချိန် - ၂ : ၀၀ မှာ

ပေါ်ထွန်းဆွေးနွေးသူ - ကျား (၁၃)၊ ၈ (၁၅) ဦး



သုံးသပ်ချက်

မင်းပျံ့ခံစာသုံးဖြူ၍ အဖွဲ့အစည်း၊ နှစ်၊ ချိတ်ဆက်ဖြူ
အား လေ့လာခြင်း

ဆွေးနွေးခြင်း နှင့် ဆန်းစစ်ခြင်း

၁ ကျေးဇူးတင်၍ အဖွဲ့အစည်းများမှာ အုပ်ချုပ်ရေးအဖွဲ့၊
ဆယ်စိမ်းဖြူအဖွဲ့၊ ကျောင်းကော်မတီ၊ လမ်းကော်မတီ၊
ကျေးဇူးတင်ဖိသတ်အဖွဲ့၊ ချက်ပြုတ်ရေးအဖွဲ့၊ ဘာသာရေး
အဖွဲ့၊ သာရေးအဖွဲ့၊ နာရေးအဖွဲ့၊ လူထုမဟိုဖြူစိမ်းကိန်း
ကော်မတီအဖွဲ့တို့ ရှိပါသည်။

၂ ကျေးဇူးတင်ပမာ အဖွဲ့အစည်းများမှာ စိုက်ပျိုးရေးဘဏ်၊
လူထုမဟိုဖြူစိမ်းကိန်း၊ မြို့နယ်အထွေထွေအုပ်ချုပ်ရေး၊
မွေးမြူရေးဘဏ်၊ ကျေးလက်ဦးစီးဌာန၊ ရဲစခန်း၊
စီးသတ်ဌာန၊ မြေစာရင်းဌာန၊ မြို့နယ်ဆေးရုံတို့
ဖြစ်ပါသည်။

၃ ကျေးဇူးတင်လူထုများသည် ဖြစ်ပအဖွဲ့အစည်းများ နှစ်ချိတ်
ဆက်ဖြူအားကောင်းတာ၍ သာဓိ အချို့အဖွဲ့အစည်းများ
နှစ်ချိတ်ဆက်ဖြူအားနည်းသည်ကိုလည်းတွေ့ရပါ
သည်။



၆.၆။ ပင့်ကူအိမ်ကွန်ယက် နှင့် သုံးသပ်ချက်

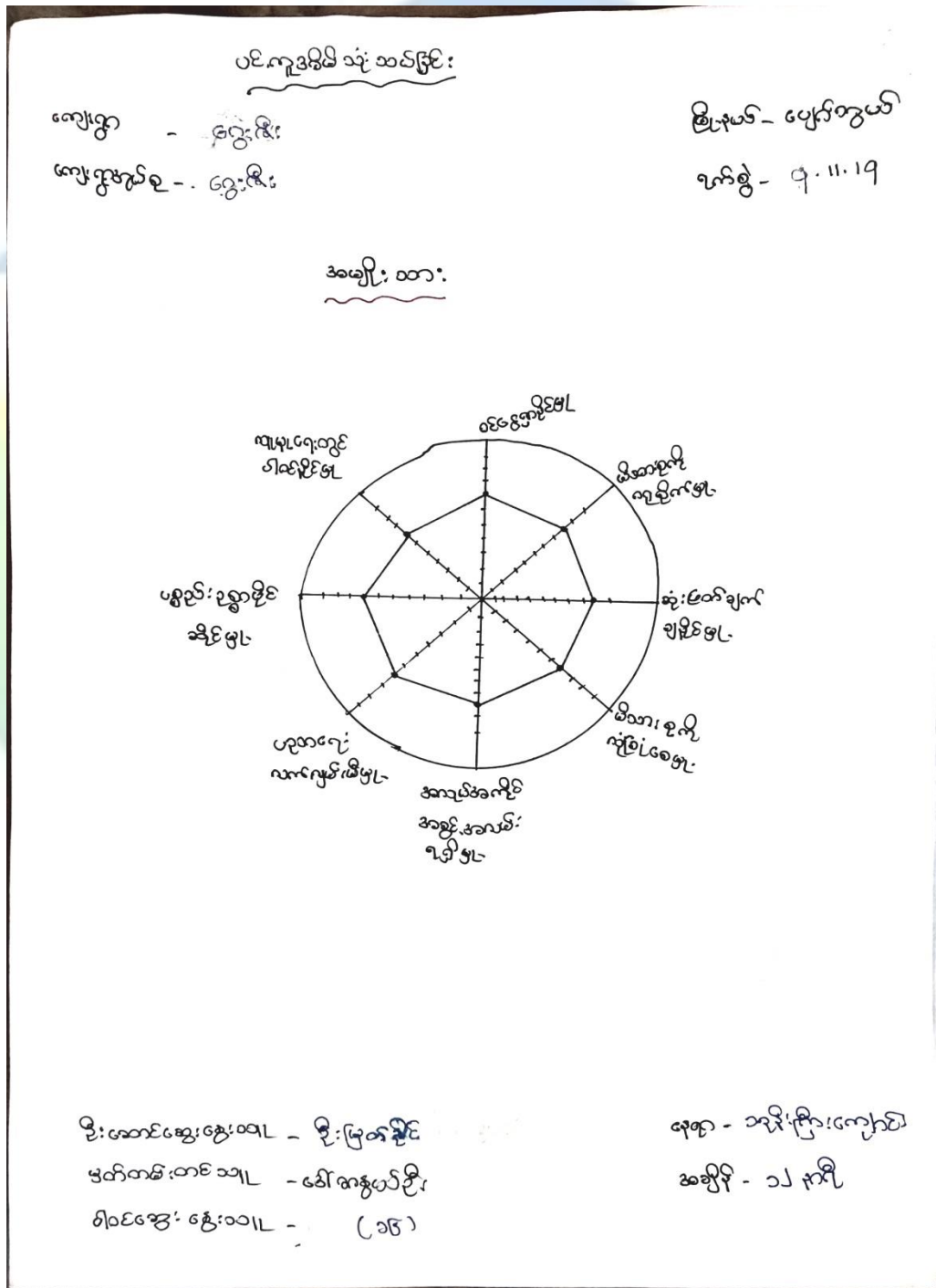



ယူကလစ်ဒ်ဝပ်း သတ်မှတ်

ကျေးဇူး - ငွေကြေး

ကျေးဇူးအောင်စု - ငွေကြေး

မြို့နယ် - ဖျော်ဘွယ်

ရက်စွဲ - ၄.၁၁.၁၄

အချိုးသမီး

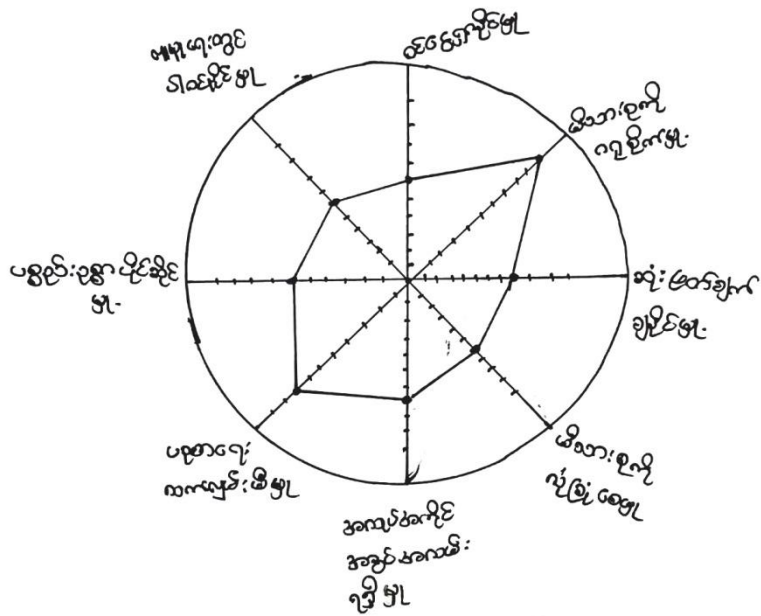

ဦးစောင်ဆွေးနွေးသူ - ဒေါ်ခင်အိမ်၊ ဝိမ္မိသိပ္ပမာဏ

မှတ်တမ်းတင်သူ - ဒေါ်အာစွယ်စို

ပါဝင်ဆွေးနွေးသူ - (၁၆)

နေရာ - ဘဏ္ဍိုက်ကြီးကျောင်း

အချိန် - ၁:၀၀နာရီ



ပင်. ကျွန်ုပ်တို့၏ သုံးယက်ခြင်း

ကျေးဇူး - ရွေးချယ်
ကျေးဇူးလုပ်စဉ် - ရွေးချယ်

မိ. နယ် - ပျော်ဘွယ်
ရက်စွဲ - ၁. ၁၁. ၁၄

အမျိုးသား + အမျိုးသမီး

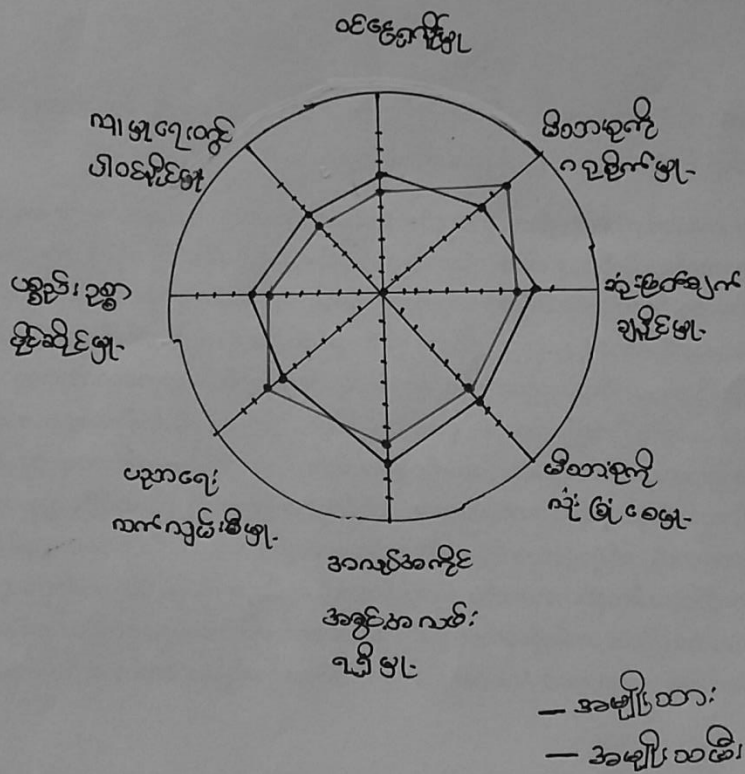

ဦးဆောင်ဆွေးနွေးထားသူ - ဦးကျော်စွာ၊ ဒေါ်ဖြူစန်း

အရာ - သုတေသနကျော်စွာ

မှတ်တမ်း တင်ထားသူ - ဒေါ်အေးစန်း

အချိန် - ၁၀ : ၀၀ မှစ၍

ပါဝင်ဆွေးနွေးထားသူ - ကျား (၁၀)



ပင့်ကူအိမ်ထုံးသပ်ခြင်း

ဆွေးနွေးခြင်း နှင့် ဆန်းစစ်ခြင်း

△ အမျိုးသား နှင့် အမျိုးသမီးများသည် ဆုံးဖြတ်ချက်ချနိုင်ဖွဲ့၊
ဒီသား စုစား လှူဒါန စေဖွဲ့၊ ပညာရေး လက်လှမ်း မီဖွဲ့တို့တွင်
အမျိုးတူညီရွာ ပါဝင်ကြပါသည်။

△ လူမှုရေးတွင်ပါဝင်နိုင်ဖွဲ့၊ ဝင်ငွေရှာနိုင်ဖွဲ့၊ ဒီသား စုကို
ကရုဏ်းဖြူဖြူ အလုပ်အကိုင် အခွင့်အလမ်း ရရှိဖွဲ့တို့တွင်
အမျိုးသမီးများ ကစားသာချက် ရှိပါသည်။

△ ဤကျေးရွာ၏ ပင့်ကူအိမ်ထုံးသပ်ခြင်း စားစားလား
ရာတွင် အမျိုးသမီးများ ခေါင်းဆောင်နိုင်ဖွဲ့၊ ပူးပေါင်း
ပါဝင်ဖွဲ့၊ အပိုင်များကို ပါဝင် လုပ်ဆောင်ခွင့် ရရှိလာ
ပြုကြောင်း သိသာစွာ ဖြစ်တွေ့ နိုင်ပါသည်။



၆.၇။ ပြဿနာသစ်ပင် (ကမသဘူနက္ခ မနန)

ပြဿနာသစ်ပင်

ကျေးရွာ . ကွေးလီး
အုပ်စု - ကွေးလီး

ဖွဲ့စည်း - ဖွဲ့စည်း
ခုနှစ် - ၂၃.၁၁.၁၇

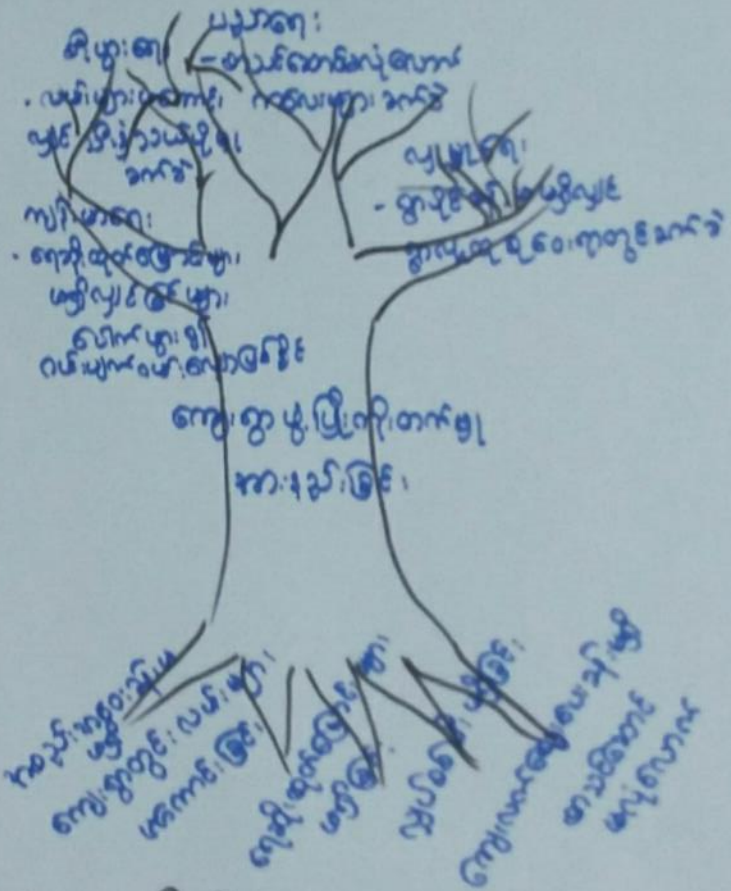

ဒီးအောင်ဆွေးလွန်း - ဒီးဒီးဝင်း ကချင် - ဒီးဒီး (၁၀:၀၀)
 မြတ်တမ်းတင်သူ - ဒေါ်မမမေမေ ရဲစွာ . မိမိစွာ
 ဒီဝင်းဆွေးလွန်း - ကျ. (၂၅) + မ(၁၁)



ပြဿနာသစ်ပင်

ဆွေဖွဲ့ခြင်းနှင့် ဆန်းစစ်ခြင်း

ကျေးဇူး - ရွေးလိ
အုပ်စု - ရွေးလိ

မြို့နယ် - ပျော်ဘွယ်
ရက်စွဲ - ၂၃.၁၁.၁၇

- ရွေးလိကျေးဇူး၏ အဓိက အခက်အခဲ ပြဿနာမှာ ကျေးဇူး ဖွံ့ဖြိုးမှု၊ အားနည်း ရေခြင်း ဖြစ်သည်။
- ဖွံ့ဖြိုးမှု နောက်ကျနေသော ကြောင့် ပညာရေး၊ စီးပွားရေး၊ လူမှုရေး နှင့် ကျန်းမာရေးတို့တွင် အခက်ခဲများ ရှိပါသည်။
- ကျိတ်သို့ ဖြစ်ရခြင်း ဗာ ကျေးဇူးတွင် အစဉ်အစား ခမ်းမမိခြင်း၊ ကျေးဇူးတွင်လမ်း များမကောင်းခြင်း၊ ရေဆိုးထုတ်ခြင်း များ မရှိခြင်း၊ လျှပ်စစ်ဖိ များမရရှိခြင်း ၊ ကျေးလက်ဆေးပေးခန်း မရှိခြင်း ၊ စာသင်ဆောင် များ မလုံလောက်ခြင်း ကိုကြောင့် ဖြစ်သည်။
- ထို့ကြောင့် ယခုနှစ် စက်ဝန်းတွင် ကျေးဇူး ၏ လိုအပ်ချက်ဖြစ်သော (စာသင်ကျောင်းဆောင် တည်ဆောက်ခြင်း) လျှင်စွာ အားဆောင်ရွက် သွားမည်ဖြစ်ပါသည်။



ကျေးဇူးတင်ပေးရေးလုပ်ငန်းများ			
စဉ်အမှတ်	ကျေးဇူးတင်ပေးရေးလုပ်ငန်းများ	အခါအကြိမ်	ခန့်မှန်းကုန်ကျငွေ
၁	ဦးစီးဌာန	ကျား + မ	၇၄၀
၂	အထူးအဖွဲ့	ကျား + မ	၄၆၀
၃	အထူးအဖွဲ့အဖွဲ့အစည်း	ကျား + မ	၃၃၀
၄	အထူးအဖွဲ့အဖွဲ့အစည်း	မ	၀၇၀
၅	အထူးအဖွဲ့အဖွဲ့အစည်း	ကျား	၅၀
၆	အထူးအဖွဲ့အဖွဲ့အစည်း	ကျား	
၇	အထူးအဖွဲ့အဖွဲ့အစည်း	မ	
၈	အထူးအဖွဲ့အဖွဲ့အစည်း	ကျား + မ	



၇။ ကော်မတီဝင်များရွေးချယ်ခြင်းနှင့်ကျေးရွာဖွံ့ဖြိုးရေးအစီအစဉ်ဆောင်ရွက်မှုမှတ်တမ်းဓါတ်ပုံများ

၉



မဲရေတွက်နေစဉ်



အစည်းအဝေးမှတ်တမ်းဓါတ်ပုံ



မဲပေးရန်တန်းစီနေကြစဉ်



ကျေးရွာလုပ်ငန်းခွဲအတွက်အခက်အခဲများဖော်ထုတ်ဆွေးနွေးစဉ်



ကော်မတီဝင်များစာရင်း

ကျေးရွာစီမံကိန်းအထောက်အကူပြုကော်မတီ စာရင်းများ			
ကျေးရွာ- ၆၅- ဇီး		အုပ်စု- ၆၅- ဇီး	
စဉ်	အမည်	ကျား/မ	ရာထူး
၁	ဦးဖွဲ့စွဲဇော်		စေတနာ့ဝန်ထမ်း
၂	ဒေါ်ခင်စု		စေတနာ့ဝန်ထမ်း
၃	ဦးအုန်ဝင်း		စီမံကိန်းဥက္ကဋ္ဌ
၄	ဒေါ်မောင်စုဦး		စီမံကိန်းဥက္ကဋ္ဌ
၅	ဦးဝင်းဌေး		ဝယ်ယူရေးဆပ်ကော်မတီဥက္ကဋ္ဌ
၆	ဒေါ်ခင်မာမာ		ဝယ်ယူရေးဆပ်ကော်မတီ
၇	ဒေါ်လှအေးဦး		ဝယ်ယူရေးဆပ်ကော်မတီ
၈	ဦးစွေ		စောင့်ကြည့်ကြီးကြပ်ရေးဆပ်ကော်မတီဥက္ကဋ္ဌ
၉	ဦးကျော်စင်		စောင့်ကြည့်ကြီးကြပ်ရေးဆပ်ကော်မတီ
၁၀	ဒေါ်ခင်စုဦး		စောင့်ကြည့်ကြီးကြပ်ရေးဆပ်ကော်မတီ
၁၁	ဦးစွဲစော		လည်ပတ်ထိန်းသိမ်းရေးဆပ်ကော်မတီဥက္ကဋ္ဌ
၁၂	ဒေါ်ဇော်စိန်		လည်ပတ်ထိန်းသိမ်းရေးဆပ်ကော်မတီ
၁၃	ဒေါ်အေးအေးဦး		လည်ပတ်ထိန်းသိမ်းရေးဆပ်ကော်မတီ
၁၄	ဦးအောင်မောင်ကျော်		ကျေးရွာငွေစာရင်းကိုင်
၁၅	ဦးအောင်		ဝေခန့်အကြံပြုတိုင်ကြားချက်ဖြေရှင်းရေးအဖွဲ့
၁၆	ဒေါ်ခင်စု		ဝေခန့်အကြံပြုတိုင်ကြားချက်ဖြေရှင်းရေးအဖွဲ့
၁၇			
၁၈			
၁၉			
၂၀			
၂၁			
၂၂			
၂၃			
၂၄			
၂၅			



၈။ ကျေးရွာအခြေခံအချက်အလက်များ (ပုံစံ-၁) - ပထမနှစ်စက်ဝန်း

ပုံစံ - ၈ - ၁ ကျေးရွာအခြေခံအချက်အလက်များ (Form PC 1)

လမ်းညွှန်ချက်။ ကျေးရွာတစ်ရွာသို့ ပထမဆုံးမိတ်ဆက်ခရီး သွားရောက်သောအခါ လူထုစည်းရုံးရေးမှူးသည် ကျေးရွာခေါင်းဆောင်များအား ကျေးရွာအချက်အလက်များကို မေတ္တာရပ်ခံ၍ တောင်းခံရမည်။ ဤအချက်အလက်များကို စီမံကိန်းမိတ်ဆက်အစည်းဝေးမတိုင်မီတောင်းခံရမည်။ စီမံကိန်းမိတ်ဆက်အစည်းဝေးတွင် လူထုစည်းရုံးရေးမှူးသည် ဤအချက်အလက်များအား စစ်ဆေးပြီး မှန်ကန်အောင်ပြုလုပ်ရမည်။ ပြီးနောက်တွင် လူထုစည်းရုံးရေးမှူးမှ သတင်းအချက်အလက်ထံသို့ Tablets မှ တစ်ဆင့် ဖြည့်သွင်းရမည်။

ကျေးရွာခေါင်းဆောင် အမည် စိုးချစ်ကျ	ကျေးရွာခေါင်းဆောင်၏ ဖုန်းနံပါတ် ၀၇-၇၇၈၂၄၇၄၅၂	လူထုစည်းရုံးရေးမှူး၏ အမည် ဒေါ်ခင်ခင်ဝင်း
ပြည်နယ်တိုင်းဒေသကြီး မန္တလေးပြည်နယ်	ကျေးရွာအုပ်စု ဗျော်ဘွယ်	ကျေးရွာ စွေးလီး

က။ လူဦးရေ

လူမျိုးစု	အိမ်ထောင်စုအရေအတွက်	ကိုးကွယ်သည့်ဘာသာ	အိမ်ထောင်စုအရေအတွက်
လူမျိုးစု (၁) ---ဗမာ---	၂၀၇	ဘာသာ (၁) ---ဗုဒ္ဓ---	၂၀၇
လူမျိုးစု (၂) -----		ဘာသာ (၂) -----	
လူမျိုးစု (၃) -----		ဘာသာ (၃) -----	
လူမျိုးစုရော -----		ဘာသာရော -----	
အခြား	အရေအတွက်		
မသန်စွမ်းသူများ	-	-	
သက်ကြီးရွယ်အိုများ (၆၅ နှစ် နှင့် အထက်)	၁၀၀	ဗုဒ္ဓ	
စစ်ဘေးရှောင်			

	အမျိုးသား (အရေအတွက်)	အမျိုးသမီး (အရေအတွက်)
လူဦးရေ		
လူမျိုးစု (၁) ---ဗမာ---	၄၇၁	၅၅၂
လူမျိုးစု (၂) -----		
လူမျိုးစု (၃) -----		
အခြား		
အိမ်ထောင်ဦးစီး	၁၇၁	၃၆

(ခ) အခြေခံအောက်အဖွဲ့ အသုံးအဆောင်များ

စာသင်ကျောင်း	အမှတ် ခြံစံပါ	ကျန်းမာရေး	အမှတ် ခြံစံပါ	ဘာသာရေး အဆောက် အအုံများ	အမှတ် ခြံစံပါ



အထက်တန်းကျောင်း	<input type="checkbox"/>	ခေးရုံ	<input type="checkbox"/>	စေတီ	<input checked="" type="checkbox"/>
အလယ်တန်းကျောင်း	<input type="checkbox"/>	ကျန်းမာရေးဌာန	<input type="checkbox"/>	ဘုန်းကြီးကျောင်း	<input checked="" type="checkbox"/>
မူလတန်းကျောင်း	<input type="checkbox"/>	ကျန်းမာရေးဌာနခွဲ	<input type="checkbox"/>	ဟိန္ဒူဘုရားကျောင်း	<input type="checkbox"/>
မူကြိုကျောင်း	<input type="checkbox"/>	ခေးပေးခန်း	<input checked="" type="checkbox"/>	ခရစ်ယာန်ကျောင်း	<input type="checkbox"/>
အခြား	<input type="checkbox"/>	အခြား	<input type="checkbox"/>	ဗလီ	<input type="checkbox"/>
				အခြား	<input type="checkbox"/>
မှတ်ချက်		မှတ်ချက်		မှတ်ချက်	
က.လ.က.ခွဲ					

(ဂ) ကျွမ်းကျင်သူများမှတ်တမ်း (ကျေးရွာတွင်နေထိုင်သော သို့မဟုတ် တခြားရွာမှလာရောက်သော ကျွမ်းကျင်သူများ)

(ခ) စာသင်ကျောင်း			(ည) ကျန်းမာရေး			(ဃ) လက်မှုပညာရှင်		
	ရွာတွင်နေထိုင်သူ	အခြားရွာမှလာသူ		ရွာတွင်နေထိုင်သူ	အခြားရွာမှလာသူ		ရွာတွင်နေထိုင်သူ	အခြားရွာမှလာသူ
မူလတန်းပြဆရာ/မ	<input type="checkbox"/>	<input checked="" type="checkbox"/>	ဆရာဝန်	<input type="checkbox"/>	<input type="checkbox"/>	လက်သမား	<input checked="" type="checkbox"/>	<input type="checkbox"/>
အထက်တန်းပြဆရာ/မ	<input type="checkbox"/>	<input type="checkbox"/>	လက်ထောက်ကျန်းမာရေးမှူး	<input type="checkbox"/>	<input type="checkbox"/>	ပန်းရံ	<input checked="" type="checkbox"/>	<input type="checkbox"/>
အလယ်တန်းပြဆရာ/မ	<input type="checkbox"/>	<input checked="" type="checkbox"/>	အမျိုးသမီးကျန်းမာရေးဆရာမ	<input type="checkbox"/>	<input type="checkbox"/>	လျှပ်စစ်ကျွမ်းကျင်မီးသမား	<input checked="" type="checkbox"/>	<input type="checkbox"/>
မူကြိုဆရာ/မ	<input type="checkbox"/>	<input type="checkbox"/>	သားဖွားဆရာမ	<input type="checkbox"/>	<input type="checkbox"/>	ရေပိုက်သွယ်သူ	<input checked="" type="checkbox"/>	<input type="checkbox"/>
အခြား	<input type="checkbox"/>	<input type="checkbox"/>	ပြည်သူ့ကျန်းမာရေးလုပ်သား	<input type="checkbox"/>	<input type="checkbox"/>	စက်ပြင်ဆရာ	<input checked="" type="checkbox"/>	<input type="checkbox"/>
မှတ်ချက်			မှတ်ချက်			မှတ်ချက်		
			ဆေးခန်းရှိ ဆရာမ ဖိုးမယ်					

(ဃ) ကျေးရွာသို့ ရောက်ရှိနိုင်သည့် လမ်းအခြေအနေ / ကျေးရွာတစ်ရွာသည် ၎င်း၏ ကျေးရွာအုပ်စုနှင့် ဆက်သွယ်ထားသော လမ်းအခြေအနေ (အောက်ပါတို့ကိုဝိုင်းပါ)

ကျောက်ကြမ်းလမ်း: ကတ္တရာလမ်း ကွန်ကရစ်လမ်း: _____
 ကျောက်ခင်းလမ်း: မြေသားလမ်း လူသွားလမ်း: _____
 အခြား: _____

စပျက်ဘွယ်မြို့ နှင့် ဆက်သွယ်ထားသော:

- (င) ကျေးရွာဖွံ့ဖြိုးမှုစီမံချက် ဝိုင်းပါ
- (၁) လူထုဗဟိုပြုစီမံကိန်းမစတင်မှီ ဤကျေးရွာတွင်ကျေးရွာဖွံ့ဖြိုးမှု စီမံချက်ရှိခဲ့ပါသလား? ရှိပါသည် (မရှိပါ/မသိပါ)
- (၂) ရှိခဲ့ပါလျှင် ဤစီမံချက်ကို မည်သည့် ခုနှစ်တွင်ပြင်ဆင်ခဲ့ပါသနည်း? နှစ်-----/မသိပါ
- (၃) ဤစီမံချက်ကို မြို့နယ်မှအတည်ပြုခဲ့ပါသလား? ပြုခဲ့ပါသည်/မပြုခဲ့ပါ /မသိပါ

- (စ) ခရီးအကွာအဝေး
- (၁) ဤကျေးရွာ၏ဗဟိုမှ ၎င်းကျေးရွာအုပ်စု၏ဗဟိုအထိ ခရီးခိုင်မည်မျှကွာဝေးသနည်း? မိုင်-----/မသိပါ
- (၂) ဤကျေးရွာမှ ၎င်းကျေးရွာအုပ်စုဗဟိုအထိ သွားလာရာတွင်ကြာမြင့်သည့်အချိန်။

ခြောက်သွေ့ရာသီတွင်ကြာချိန်: ၁၅ မိနစ် ထော်လာဂျီ/မော်တော်ဆိုင်ကယ်/ခြေလျင်/လား/မော်တော်ဘုတ်/အခြား: _____

မိုးရာသီတွင်ကြာချိန်: ၁၅ မိနစ် ထော်လာဂျီ/မော်တော်ဆိုင်ကယ်/ခြေလျင်/လား/မော်တော်ဘုတ်/အခြား: _____



(ဆ) ပတ်ဝန်းကျင်ဆိုင်ရာ သဘာဝဘေးအန္တရာယ်

ဤကျေးရွာတွင် ရေကြီးခြင်းကိုသို့ သဘာဝဘေးအန္တရာယ်ကျရောက်ဖွဲ့ခြင်း ရှိပါသလား။

မရှိပါ

ရှိပါသည်

ရှိလျှင်ဖော်ပြပါ ----- လေပြန်လှိုင်းထိုက် (၂၀၁၆)

(ဇ) ကျေးရွာတွင် ဖွဲ့စည်းထားသော အဖွဲ့အစည်းများ

လူထုဗဟိုပြုစီမံကိန်းမတိုင်မီ ဤကျေးရွာတွင် ကျေးရွာဖွံ့ဖြိုးရေးအတွက် အစိုးရ (သို့) ရွာသားများကိုယ်တိုင်(သို့) စီမံကိန်းတစ်ခုခုမှ ဖွဲ့စည်းထားသည့် အဖွဲ့အစည်းများရှိပါသလား။

(၁) ----- လူမှုရေးအသင်း

(၂) ----- အသင်းအသင်း

(ဈ) အထွေထွေအုပ်ချုပ်ရေး ဦးစီးဌာန (GAD) မှ မှတ်တမ်းတင်ထားခြင်း

ဤကျေးရွာသည် အထွေထွေအုပ်ချုပ်ရေး ဦးစီးဌာန (GAD) မှ မှတ်တမ်းတင်ထားမှု ရှိပါသလား။

မရှိပါ

ရှိပါသည်

ကျေးရွာခေါင်းဆောင်

အမည် နီချစ်ကို

လက်မှတ်

နေ့စွဲ ၂၆.၁.၂၀၁၇

လူထုစည်းရုံးရေးမှူး

အမည် စွယ်စိန်စု

လက်မှတ်

နေ့စွဲ ၂၆.၁.၂၀၁၇



ဒုတိယနှစ်စက်ဝန်း

ပုံစံ - ၈ - ၁ ကျေးရွာအခြေခံအချက်အလက်များ (Form PC 1)

လမ်းညွှန်ချက်၊ ကျေးရွာတစ်ရွာသို့ ပထမဆုံးမိတ်ဆက်ခရီး သွားရောက်သောအခါ လူထုစည်းရုံးရေးမှူးသည် ကျေးရွာခေါင်းဆောင်များအား ကျေးရွာအချက်အလက်များကို မေတ္တာရပ်ခံ၍ တောင်းခံရသည်။ ဤအချက်အလက်များကို စီမံကိန်းမိတ်ဆက်အစည်းဝေးမတိုင်မီတောင်းခံရမည်။ စီမံကိန်းမိတ်ဆက်အစည်းဝေးတွင် လူထုစည်းရုံးရေးမှူးသည် ဤအချက်အလက်များအား စစ်ဆေးပြီး မှန်ကန်အောင်ပြုလုပ်ရမည်။ ပြီးနောက်တွင် လူထုစည်းရုံးရေးမှူးမှ သတင်းအချက်အလက်ထံသို့ Tablets မှ တဆင့် ဖြည့်သွင်းရမည်။

ကျေးရွာခေါင်းဆောင် အမည် ဦးချစ်ကို	ကျေးရွာခေါင်းဆောင်၏ ဖုန်းနံပါတ် ၀၉ ၇၆၅၂၉၇၄၃၁	လူထုစည်းရုံးရေးမှူး၏ အမည် ဒေါ်လာမာမာ
ပြည်နယ်/တိုင်းဒေသကြီး/နယ်၊ မြို့နယ်	မြို့နယ် ပျော်ကယ်	ကျေးရွာအုပ်စု
	ကျေးရွာအုပ်စု	ကျေးရွာ

က၊ လူဦးရေ

လူမျိုးစု	အိမ်ထောင်စုအရေအတွက်	ကိုးကွယ်သည့်ဘာသာ	အိမ်ထောင်စုအရေအတွက်
လူမျိုးစု (၁) ...ဗမာ...	၂၄၄	ဘာသာ (၁) ဗုဒ္ဓ	၂၄၄
လူမျိုးစု (၂)		ဘာသာ (၂)	
လူမျိုးစု (၃)		ဘာသာ (၃)	
လူမျိုးစုရော		ဘာသာရော	
အခြား	အရေအတွက်		
မသန်စွမ်းသူများ	၃		
သက်ကြီးရွယ်အိုများ (၆၅ နှစ် နှင့် အထက်)	၁၅၀		
စစ်ဘေးရှောင်	-		

	အမျိုးသား (အရေအတွက်)	အမျိုးသမီး (အရေအတွက်)
လူဦးရေ	၅၃၂	၅၈၅
လူမျိုးစု (၁)		
လူမျိုးစု (၂)		
လူမျိုးစု (၃)		
အခြား		
အိမ်ထောင်စုဦးစီး	၂၀၇	၁၅

(ခ) အခြေခံအဆောက်အအုံ အသုံးအဆောင်များ

တောင်ကျောင်း	အမှတ် ခြံပေါ	ကျန်းမာရေး	အမှတ် ခြံပေါ	ဘာသာရေး အဆောက် အအုံများ	အမှတ် ခြံပေါ
--------------	-----------------	------------	-----------------	----------------------------	-----------------



အလယ်တန်းကျောင်း	<input type="checkbox"/>	ဆေးရုံ	<input type="checkbox"/>	ဝေတီ	<input checked="" type="checkbox"/>
အလယ်တန်းကျောင်း	<input checked="" type="checkbox"/>	ကျန်းမာရေးဌာန	<input type="checkbox"/>	ဘုန်းကြီးကျောင်း	<input checked="" type="checkbox"/>
ပူလတန်းကျောင်း	<input type="checkbox"/>	ကျန်းမာရေးဌာနခွဲ	<input type="checkbox"/>	ဟိန္ဒူဘုရားကျောင်း	<input type="checkbox"/>
ပျဉ်းကျောင်း	<input type="checkbox"/>	ဆေးပေးခန်း	<input checked="" type="checkbox"/>	ခရစ်ယာန်ကျောင်း	<input type="checkbox"/>
အခြား	<input type="checkbox"/>	အခြား	<input type="checkbox"/>	တဗီ	<input type="checkbox"/>
				အခြား	<input type="checkbox"/>
မှတ်ချက်		မှတ်ချက်		မှတ်ချက်	

(ဂ) ကျွမ်းကျင်သူများမှတ်တမ်း (ကျေးရွာတွင်နေထိုင်သော သို့မဟုတ် တခြားရွာမှလာရောက်သော ကျွမ်းကျင်သူများ)

(ခ) စာသင်ကျောင်း			(င) ကျန်းမာရေး			(ခု) လက်မှုပညာရှင်		
	ရွာတွင်နေထိုင်သူ	အခြားရွာမှလာသူ		ရွာတွင်နေထိုင်သူ	အခြားရွာမှလာသူ		ရွာတွင်နေထိုင်သူ	အခြားရွာမှလာသူ
ပူလတန်းပြဆရာ/မ	<input checked="" type="checkbox"/>	<input checked="" type="checkbox"/>	ဆရာဝန်	<input type="checkbox"/>	<input type="checkbox"/>	လက်သမား	<input checked="" type="checkbox"/>	<input type="checkbox"/>
အထက်တန်းပြဆရာ/မ	<input checked="" type="checkbox"/>	<input checked="" type="checkbox"/>	လက်ထောက်ကျန်းမာရေးမှူး	<input type="checkbox"/>	<input type="checkbox"/>	ပန်းရံ	<input checked="" type="checkbox"/>	<input checked="" type="checkbox"/>
အလယ်တန်းပြဆရာ/မ	<input checked="" type="checkbox"/>	<input checked="" type="checkbox"/>	အမျိုးသမီးကျန်းမာရေးဆရာမ	<input type="checkbox"/>	<input type="checkbox"/>	လျှပ်စစ်ကျွမ်းကျင်သီးသမား	<input type="checkbox"/>	<input type="checkbox"/>
ပျဉ်းဆရာ/မ	<input checked="" type="checkbox"/>	<input type="checkbox"/>	သားဖွားဆရာမ	<input type="checkbox"/>	<input checked="" type="checkbox"/>	ရေပိုက်သူယ်သူ	<input checked="" type="checkbox"/>	<input type="checkbox"/>
အခြား	<input type="checkbox"/>	<input type="checkbox"/>	ပြည်သူ့ကျန်းမာရေးလုပ်သား	<input type="checkbox"/>	<input type="checkbox"/>	စက်ပြင်ဆရာ	<input checked="" type="checkbox"/>	<input type="checkbox"/>
မှတ်ချက်			မှတ်ချက်			မှတ်ချက်		

(ဃ) ကျေးရွာသို့ ရောက်ရှိနိုင်သည့် လမ်းအခြေအနေ / ကျေးရွာတစ်ရွာသည် ၎င်း၏ ကျေးရွာအုပ်စုနှင့် ဆက်သွယ်ထားသော လမ်းအခြေအနေ (အောက်ဖိစီးပို့ပေးပါ)

ကျောက်ကြမ်းလမ်း ကတ္တရာလမ်း ကွန်ကရစ်လမ်း မော်တော်ဆိုင်ကယ်လမ်း
 ကျောက်စင်းလမ်း မြေသားလမ်း လူသွားလမ်း အခြား ကျောက်ဆွေး (၁၀ မ်)

(င) ကျေးရွာဖွံ့ဖြိုးမှုစီမံချက်

- (၁) လူထုဝဟိုပြုစီမံကိန်းမစတင်မီ ဤကျေးရွာတွင်ကျေးရွာဖွံ့ဖြိုးမှု စီမံချက်ရှိခဲ့ပါသလား? ပိုင်းမိ
ရှိပါသည်/မရှိပါ/မသိမိ
- (၂) ရှိခဲ့ပါလျှင် ဤစီမံချက်ကို မည်သည့် ခုနှစ်တွင်ပြင်ဆင်ခဲ့ပါသနည်း? ခုနှစ်/မသိမိ
- (၃) ဤစီမံချက်ကို ပြီးနယ်မှအတည်ပြုခဲ့ပါသလား? ပြုခဲ့ပါသည်/မပြုခဲ့ပါ /မသိမိ

(စ) ခရီးအကွာအဝေး

- (၁) ဤကျေးရွာ၏ဝဟိုမှ ၎င်းကျေးရွာအုပ်စု၏ဝဟိုအထိ ခရီးပိုင်မည်မျှကွာဝေးသနည်း? မိုင်-----/မသိမိ
- (၂) ဤကျေးရွာမှ ၎င်းကျေးရွာအုပ်စု၏ဝဟိုအထိ သွားလာရာတွင်ကြာမြင့်သည့်အချိန်။

ခြောက်ခဲသွ.ရာသီတွင်ကြာချိန်----- ထော်လာရီး/မော်တော်ဆိုင်ကယ်/ခြေလျင်/လား/မော်တော်ဘုတ်/
 အခြား-----
 မိုးရာသီတွင်ကြာချိန်----- ထော်လာရီး/မော်တော်ဆိုင်ကယ်/ခြေလျင်/လား/မော်တော်ဘုတ်/
 အခြား-----



(ဆ) ပတ်ဝန်းကျင်ဆိုင်ရာ သဘာဝဘေးအန္တရာယ်

ဤကျေးရွာတွင် ရေကြီးခြင်းကဲ့သို့ သဘာဝဘေးအန္တရာယ်ကူးရောက်မှုခြင်း ရှိပါသလား။

မရှိပါ ရှိပါသည် ရှိလျှင်ခေါ်ပြပါ ----- ၆၀၆၇၇၇၇၇၇၇၇

(ဇ) ကျေးရွာတွင် ခွဲစည်းထားသော အဖွဲ့အစည်းများ

လူထုလှုပ်ပြတ်ပိတ်ဆို့မှုဆိုင်ရာ ဤကျေးရွာတွင် ကျေးရွာဖွံ့ဖြိုးရေးအတွက် အစိုးရ (သို့) ရွာသားများကိုယ်တိုင် (သို့) စီမံကိန်းတင်စရာမှ ခွဲစည်းထားသည့် အဖွဲ့အစည်းများရှိပါသလား။

(၁) မြေအောက်ရေတိုက်

(၂) မြေအောက်ရေတိုက်

(ဈ) အထွေထွေအုပ်ချုပ်ရေး ဦးစီးဌာန (GAD) မှ မှတ်တမ်းတင်ထားခြင်း

ဤကျေးရွာသည် အထွေထွေအုပ်ချုပ်ရေး ဦးစီးဌာန (GAD) မှ မှတ်တမ်းတင်ထားမှု ရှိပါသလား။

မရှိပါ ရှိပါသည်

● ကျေးရွာခေါင်းဆောင်

အမည် ဦးချစ်ကို

လက်မှတ်  ဇန.စွဲ ၂၄. ၁၁. ၁၇

လူထုစည်းရုံးရေးမှူး

အမည် ဧဒီယာဇော်သိန်း

လက်မှတ်  ဇန.စွဲ ၂၄. ၁၁. ၁၇



တတိယနှစ်စက်ဝန်း

ပုံစံ - ၈ - ၁ ကျေးရွာအခြေခံအချက်အလက်များ (Form PC 1)

လယ်ညွှန်ချက်၊ ကျေးရွာတစ်ရွာသို့ ပထမဆုံးမိတ်ဆက်ခရီး သွားရောက်သောအခါ လူထုစည်းရုံးရေးမှူးသည် ကျေးရွာ ခေါင်းဆောင်များအား ကျေးရွာအချက်အလက်များကို မေတ္တာရပ်ခံ၍ တောင်းခံရသည်။ ဤအချက်အလက်များကို စီမံကိန်း မိတ်ဆက်အစည်းဝေးမတိုင်မီတောင်းခံရသည်။ စီမံကိန်းမိတ်ဆက်အစည်းဝေးတွင် လူထုစည်းရုံးရေးမှူးသည် ဤအချက်အလက် များအား စစ်ဆေးပြီး မှန်ကန်အောင်ပြုလုပ်ရမည်၊ ပြီးနောက်တွင် လူထုစည်းရုံးရေးမှူးမှ သတင်းအချက်အလက်ထံသို့ Tablets မှ တဆင့် ပြည့်သွင်းရမည်။

ကျေးရွာခေါင်းဆောင် အမည် ဦး ချစ် ကို	ကျေးရွာခေါင်းဆောင်၏ ဖုန်းနံပါတ် ၀၇-၇၄ ၆ ၂၇၇၄၃၁	လူထုစည်းရုံးရေးမှူး၏ အမည် ဒေါ်ဂင်္ဂါမာဝင်း
ပြည်နယ်တိုင်းဒေသကြီး ဗဟိုဌာန	ပြည်နယ်၊ ဖျော်ဘွယ်၊ ကျေးရွာအုပ်စု ရွာ့၊ ဇို	ကျေးရွာ ရွာ့၊ ဇို

က၊ လူဦးရေ

လူမျိုးစု	အိမ်ထောင်စုအရေအတွက်	ကိုးကွယ်သည့်ဘာသာ	အိမ်ထောင်စုအရေအတွက်
လူမျိုးစု (၁) ---ဗမာ---	၂၁၇	ဘာသာ (၁) ---ဗုဒ္ဓ---	၂၁၇
လူမျိုးစု (၂) -----		ဘာသာ (၂) -----	
လူမျိုးစု (၃) -----		ဘာသာ (၃) -----	
လူမျိုးစုရော -----		ဘာသာရော -----	
အခြား			
	အရေအတွက်		
မသန်စွမ်းသူများ	၃		
သက်ကြီးရွယ်အိုများ (၆၅ နှစ် နှင့် အထက်)	၁၅၀		
စစ်ဘေးရှောင်			

	အမျိုးသား (အရေအတွက်)	အမျိုးသမီး (အရေအတွက်)
လူဦးရေ		
လူမျိုးစု (၁) ---ဗမာ---	၄၉၉	၅၆၄
လူမျိုးစု (၂) -----		
လူမျိုးစု (၃) -----		
အခြား		
အိမ်ထောင်ဦးစီး	၁၈၇	၃၀

(ခ) အခြေခံအဆောက်အအုံ အသုံးအဆောင်များ

စာသင်ကျောင်း	အမှတ် ခြံပေါ	ကျန်းမာရေး	အမှတ် ခြံပေါ	ဘာသာရေး အဆောက် အအုံများ	အမှတ် ခြံပေါ
မူကြိုကျောင်း	<input type="checkbox"/>	တိုက်နယ်ဆေးရုံ	<input type="checkbox"/>	စေတီ	၂၇



မူလတန်းကျောင်း	<input type="checkbox"/>	ကျန်းမာရေးဌာန	<input type="checkbox"/>	ဘုန်းကြီးကျောင်း	<input checked="" type="checkbox"/>
မူလွန်ကျောင်း	<input type="checkbox"/>	ကျန်းမာရေးဌာနခွဲ	<input type="checkbox"/>	ဟိန္ဒူဘုရားကျောင်း	<input type="checkbox"/>
အလယ်တန်းကျောင်း	<input checked="" type="checkbox"/>	ဆေးပေးခန်း	<input checked="" type="checkbox"/>	ခရစ်ယာန်ကျောင်း	<input type="checkbox"/>
လယ်လွန်ကျောင်း	<input type="checkbox"/>	အခြား	<input type="checkbox"/>	ဗလီ	<input type="checkbox"/>
အထက်တန်းကျောင်း	<input type="checkbox"/>			အခြား	<input type="checkbox"/>
အခြား	<input type="checkbox"/>				
မှတ်ချက်		မှတ်ချက်		မှတ်ချက်	

(ဂ) ကျွမ်းကျင်သူများမှတ်တမ်း (ကျေးရွာတွင်နေထိုင်သော သို့မဟုတ် တခြားရွာမှလာရောက်သော ကျွမ်းကျင်သူများ)

(၁) စာသင်ကျောင်း			(၂) ကျန်းမာရေး			(၃) လက်မှုပညာရှင်		
	ရွာတွင်နေထိုင်သူ	အခြားရွာမှလာသူ		ရွာတွင်နေထိုင်သူ	အခြားရွာမှလာသူ		ရွာတွင်နေထိုင်သူ	အခြားရွာမှလာသူ
မူလတန်းပြဆရာ/မ	<input checked="" type="checkbox"/>	<input checked="" type="checkbox"/>	ဆရာဝန်	<input type="checkbox"/>	<input type="checkbox"/>	လက်သမား	<input checked="" type="checkbox"/>	<input type="checkbox"/>
အထက်တန်းပြဆရာ/မ	<input checked="" type="checkbox"/>	<input checked="" type="checkbox"/>	လက်ထောက်ကျန်းမာရေးမှူး	<input type="checkbox"/>	<input type="checkbox"/>	ပန်းရံ	<input type="checkbox"/>	<input checked="" type="checkbox"/>
အလယ်တန်းပြဆရာ/မ	<input checked="" type="checkbox"/>	<input checked="" type="checkbox"/>	အမျိုးသမီးကျန်းမာရေးဆရာမ	<input type="checkbox"/>	<input type="checkbox"/>	လှုပ်စစ်ကျွမ်းကျင်၊ မီးသမား	<input type="checkbox"/>	<input checked="" type="checkbox"/>
မူကြိုဆရာ/မ	<input checked="" type="checkbox"/>	<input type="checkbox"/>	သားဖွားဆရာမ	<input type="checkbox"/>	<input checked="" type="checkbox"/>	ရေပိုက်သူသံသူ	<input checked="" type="checkbox"/>	<input type="checkbox"/>
အခြား	<input type="checkbox"/>	<input type="checkbox"/>	ပြည်သူ့ကျန်းမာရေးလုပ်သား	<input type="checkbox"/>	<input type="checkbox"/>	စက်ပြင်ဆရာ	<input type="checkbox"/>	<input checked="" type="checkbox"/>
မှတ်ချက်			မှတ်ချက်			မှတ်ချက်		

(ဃ) ကျေးရွာသို့ ရောက်ရှိနိုင်သည့် လမ်းအခြေအနေ / ကျေးရွာတစ်ရွာသည် ၎င်း၏ ကျေးရွာအုပ်စုနှင့် ဆက်သွယ်ထားသော လမ်းအခြေအနေ (အောက်ပါတို့ကိုပိုင်းပါ)

ကျောက်ကြမ်းလမ်း ကတ္တရာလမ်း ကွန်ကရစ်လမ်း မော်တော်ဆိုင်ကယ်လမ်း
 ကျောက်ခင်းလမ်း မြေသားလမ်း လူသွားလမ်း အခြား: _____

(င) ကျေးရွာဖွံ့ဖြိုးမှုစီမံချက်

(၁) လူထုပဟိုပြုစီမံကိန်းမစတင်မီ ဤကျေးရွာတွင်ကျေးရွာဖွံ့ဖြိုးမှု စီမံချက်ရှိခဲ့ပါသလား? ရှိပါသည်/မရှိပါ/မသိပါ

(၂) ရှိခဲ့ပါလျှင် ဤစီမံချက်ကို မည်သည့် ခုနှစ်တွင်ပြင်ဆင်ခဲ့ပါသနည်း? နှစ် 2017- /မသိပါ

(၃) ဤစီမံချက်ကို ခြုံ့နယ်မှအတည်ပြုခဲ့ပါသလား? ပြုခဲ့ပါသည်/မပြုခဲ့ပါ /မသိပါ

(စ) ခရီးအကွာအဝေး

(၁) ဤကျေးရွာ၏ဗဟိုမှ ၎င်းကျေးရွာအုပ်စု၏ဗဟိုအထိ ခရီးမိုင်မည်မျှကွာဝေးသနည်း? မိုင်-----/မသိပါ

(၂) ဤကျေးရွာမှ ၎င်းကျေးရွာအုပ်စုဗဟိုအထိ သွားလာရာတွင်ကြာမြင့်သည့်အချိန်၊

ခြောက်သွေ့ရာသီတွင်ကြာချိန်----- ထော်လာဂျီ/မော်တော်ဆိုင်ကယ်/မြေလျင်/လား/မော်တော်ဘုတ်/အခြား----- ၁၀ ဇီ ၃၆

မိုးရာသီတွင်ကြာချိန်----- ထော်လာဂျီ/မော်တော်ဆိုင်ကယ်/မြေလျင်/လား/မော်တော်ဘုတ်/အခြား----- ၁၅ ဇီ ၃၆



(ဆ) ပတ်ဝန်းကျင်ဆိုင်ရာ သဘာဝဘေးအန္တရာယ်

ဤကျေးရွာတွင် ရေကြီးခြင်းကဲ့သို့ သဘာဝဘေးအန္တရာယ်ကူးရောက်မှုခြင်း ရှိပါသလား။

မရှိပါ ရှိပါသည် ရှိလျှင်ခေါ်ပြပါ ----- ၆၀၆၇၇၇၇၇၇၇၇

(ဇ) ကျေးရွာတွင် ခွဲစည်းထားသော အဖွဲ့အစည်းများ

လူထုလှုပ်ပြတ်ပိတ်ဆို့မှုဆိုင်ရာ ဤကျေးရွာတွင် ကျေးရွာဖွံ့ဖြိုးရေးအတွက် အစိုးရ (သို့) ရွာသားများကိုယ်တိုင် (သို့) ဗီမံကိန်းတင်စုမှ ခွဲစည်းထားသည့် အဖွဲ့အစည်းများရှိပါသလား။

(၁) မြို့နယ်အဖွဲ့.....

(၂) မြို့နယ်အဖွဲ့.....

(ဈ) အထွေထွေအုပ်ချုပ်ရေး ဦးစီးဌာန (GAD) မှ မှတ်တမ်းတင်ထားခြင်း

ဤကျေးရွာသည် အထွေထွေအုပ်ချုပ်ရေး ဦးစီးဌာန (GAD) မှ မှတ်တမ်းတင်ထားမှု ရှိပါသလား။

မရှိပါ ရှိပါသည်

● ကျေးရွာခေါင်းဆောင်

အမည် ဦးချစ်ကို

လက်မှတ်  ဇန.စွ ၂၄. ၁၁. ၁၇

လူထုစည်းရုံးရေးမှူး

အမည် ဧဒီယာဇော်သိန်း

လက်မှတ်  ဇန.စွ ၂၄. ၁၁. ၁၇



စတုတ္ထနှစ်စက်ဝန်း

ပုံစံ - ၀ - ၁ ကျေးရွာအခြေခံဒေသ ချက်အလက်များ (Form PC 1)

လမ်းညွှန်ချက်၊ ကျေးရွာတစ်ရွာသို့ ပထမဆုံးမိတ်ဆက်ရေးသွင်းရောက်သောအခါ လူထုစည်းရုံးရေးမှူးသည် ကျေးရွာခေါင်းဆောင်များအားကျေးရွာအချက်အလက်များကိုပေးပို့ ရယ်စံရွှေတောင်းခံရသည်။ ဤအချက်အလက်များကိုစီမံကိန်းမိတ်ဆက်အစည်းဝေးမတိုင်မီတောင်းခံရမည်။ စီမံကိန်းမိတ်ဆက်အစည်းဝေးတွင် လူထုစည်းရုံးရေးမှူးသည် ဤအချက်အလက်များအားစစ်ဆေးပြီး မှန်ကန်အောင်ပြုလုပ်ရမည်။ ပြီးနောက်တွင် လူထုစည်းရုံးရေးမှူးမှ သတင်းအချက်အလက်ထံသို့ Tablets မှ တစ်ဆင့် ဖြည့်သွင်းရမည်။

ကျေးရွာခေါင်းဆောင် အမည် ဦး ချစ်ကို	ကျေးရွာခေါင်းဆောင်၏ ဖုန်းနံပါတ် ၀၇-၇၇၈၅၇၇၄၃	လူထုစည်းရုံးရေးမှူး၏အမည် ဖေအောင်ဦး
ပြည်နယ်၊တိုင်းဒေသကြီး မန္တလေး	မြို့နယ် ပျော်အောင်	ကျေးရွာအုပ်စု ၀၅ နီ
		ကျေးရွာ ၀၅ နီ

က၊ လူဦးရေ

လူမျိုးစု	အိမ်ထောင်စုအရေအတွက်	ကိုးကွယ်သည့်ဘာသာ	အိမ်ထောင်စုအရေအတွက်
လူမျိုးစု (၁)----- ဗမာ	၂၇၇	ဘာသာ(၁)----- ဗုဒ္ဓ	၂၇၇
လူမျိုးစု (၂)-----		ဘာသာ(၂)-----	
လူမျိုးစု (၃)-----		ဘာသာ(၃)-----	
လူမျိုးစုရော-----		ဘာသာရော-----	
အခြား			
	အရေအတွက်		
မသန်စွမ်းသူများ	၃		
သက်ကြီးရွယ်အိုများ (၆၅ နှစ် နှင့် အထက်)	၁၅၀		
စစ်ဘေးရှောင်			



	အမျိုးသား(အရေ စကွက်)	အမျိုးသမီး(အရေအတွက်)	စုစုပေါင်းအရေအတွက်
လူဦးရေ	၄၅၀	၅၆၆	၁၀၁၆
လူမျိုးစု (၁)-ဗ.ဗ.သ.			
လူမျိုးစု (၂)-----			
လူမျိုးစု (၃)-----			
အခြား			
အိမ်ထောင်ဦးစီး	၅၈၈	၃၀	၆၁၈

(၈) အခြေခံအဆောက်အအုံ အသုံးအဆောင်များ

စာသင်ကျောင်း	အမှတ် ခြံဝဲ	ကျန်းမာရေး	အမှတ် ခံဝဲ	ဘာသာရေးအဆောက် အအုံများ	အမှတ် ခြံဝဲ
အထက်တန်းကျောင်း	<input type="checkbox"/>	ဆေးရုံ	<input type="checkbox"/>	ဇေတီ	✓
အလယ်တန်းကျောင်း	<input checked="" type="checkbox"/>	ကျန်းမာရေးဌာန	<input type="checkbox"/>	ဘုန်းကြီးကျောင်း	✓
မူလတန်းကျောင်း	<input type="checkbox"/>	ကျန်းမာရေးဌာနခွဲ	<input type="checkbox"/>	ဟိန္ဒူဘုရားကျောင်း	<input type="checkbox"/>
မူကြီးကျောင်း	<input type="checkbox"/>	ဆေးပေးခန်း	✓	ရေစက်ကျောင်း	<input type="checkbox"/>
အခြား	<input type="checkbox"/>	အခြား	<input type="checkbox"/>	ဂေဟီ	<input type="checkbox"/>
				အခြား	<input type="checkbox"/>
မှတ်ချက်		မှတ်ချက်		မှတ်ချက်	
၃၈-၇၁-၇၂					



(က) ကျွမ်းကျင်သူများမှတ်တမ်း (ကျေးရွာတွင်နေထိုင်သော သို့မဟုတ် တခြားရွာမှလာစေရန်စောင့်ကြည့်ကျွမ်းကျင်သူများ)

(၁) အလယ်ကျောင်း		(၂) ကျန်းမာရေး			(၃) လက်မှုပညာရှင်			
	ရွာတွင်နေထိုင်သူ	အခြားရွာမှလာသူ		ရွာတွင်နေထိုင်သူ	အခြားရွာမှလာသူ		ရွာတွင်နေထိုင်သူ	အခြားရွာမှလာသူ
မှောင်ခိုင်းစာရေး/မ	<input checked="" type="checkbox"/>	<input type="checkbox"/>	ဆေးဝါး	<input type="checkbox"/>	<input type="checkbox"/>	လက်သမား	<input type="checkbox"/>	<input type="checkbox"/>
အလယ်ကျောင်းစာရေး/မ	<input checked="" type="checkbox"/>	<input type="checkbox"/>	လက်ထောက်ကျန်းမာရေးမှူး	<input type="checkbox"/>	<input checked="" type="checkbox"/>	ပန်းရံ	<input checked="" type="checkbox"/>	<input type="checkbox"/>
အလယ်ကျောင်းစာရေး/မ	<input checked="" type="checkbox"/>	<input checked="" type="checkbox"/>	အကျွမ်းကျင်သူများအဖွဲ့	<input type="checkbox"/>	<input type="checkbox"/>	လျှပ်စစ်ကျွမ်းကျင်သူ	<input type="checkbox"/>	<input type="checkbox"/>
မူကြံရေး/မ	<input checked="" type="checkbox"/>	<input type="checkbox"/>	သားရွေးဆရာ	<input type="checkbox"/>	<input checked="" type="checkbox"/>	ဧည့်သည်	<input checked="" type="checkbox"/>	<input type="checkbox"/>
အခြား	<input type="checkbox"/>	<input type="checkbox"/>	ပြည်သူ့ကျန်းမာရေးလုပ်သား	<input type="checkbox"/>	<input type="checkbox"/>	စက်ပြင်ဆရာ	<input checked="" type="checkbox"/>	<input type="checkbox"/>
မှတ်စုတ်			မှတ်စုတ်			မှတ်စုတ်		

(ဃ) ကျေးရွာသို့ ရောက်ရှိနိုင်သည့်လမ်းအခြေအနေ / ကျေးရွာ တစ်ရွာသည် ၎င်း၏ကျေးရွာအုပ်စုနှင့် ဆက်သွယ်ထားသော လမ်းအခြေအနေ (အောက်ပါတို့ကိုပိုင်းပါ)

ကျောက်ကြမ်းလမ်း < ကတ္တရာလမ်း > ကုန်ကရစ်လမ်း မော်တော်ဆိုင်ကယ်လမ်း
 ကျောက်ခင်းလမ်း မြေသားလမ်း လှသွားလမ်း အခြား _____

- (င) ကျေးရွာပြုပြင်မှုစီမံချက် ပိုင်းပါ
- (၁) လူထုစတုဂံပြုစီမံကိန်းမစတင်မီ ဤကျေးရွာတွင် ကျေးရွာပြုပြင်မှု စီမံချက်ရှိခဲ့ပါသလား? ရှိပါသည်/မရှိပါ/မသိပါ
- (၂) ရှိခဲ့ပါလျှင် ဤစီမံချက်ကို မည်သည့် နှစ်တွင် [] နှစ်တွင် ပြုပြင်ခဲ့ပါသနည်း? နှစ်-----/မသိပါ
- (၃) ဤစီမံချက်ကို ပြုပြင်မှုအတည်ပြုခဲ့ပါသလား? ပြုခဲ့ပါသည်/မပြုခဲ့ပါ/မသိပါ



(စ) ခရီးအကွာအဝေး

(၁) ဤကျေးရွာ၏ပဟိုမှ၎င်းကျေးရွာအုပ်စု၏ပဟိုအထိခရီးပိုင်မည်မျှကွာဝေးသနည်း? မိုင် ၁.၅ / မသိပါ

(၂) ဤကျေးရွာမှ ၎င်းကျေးရွာအုပ်စုပဟိုအထိသွား လကရာတွင်ကြာမြင့်သည့်အချိန်။

ခြောက်သွေ့ရာသီတွင်ကြာချိန် ၁၅ မိနစ် ----- ဝေဘ်လားဂျီ/မော်တော်ဆိုင်ကယ်/ခြေလျင်/လား/မော်တော်ဘုတ်/
အခြား -----

မိုးရာသီတွင်ကြာချိန် ၁၅ မိနစ် ----- ဝေဘ်လားဂျီ/မော်တော်ဆိုင်ကယ်/ခြေလျင်/လား/မော်တော်ဘုတ်/
အခြား -----

(ဆ) ပတ်ဝန်းကျင်ဆိုင်ရာသဘာဝဘေးအန္တရာယ်

ဤကျေးရွာတွင်ကြေးခြင်းကဲ့သို့ သဘာဝဘေးအန္တရာယ်ကျရောက်ဖူးခြင်း ရှိပါသလား။

မရှိပါ ရှိပါသည် ရှိလျှင်ဖော်ပြပါ--(အသေးအဝေး) ၁၀၀၆

(ဇ) ကျေးရွာတွင် ခွဲစည်းထားသော အဖွဲ့အစည်းများ

လူထုပဟိုပြုပိမံကိန်းမတိုင်မီ ဤကျေးရွာတွင် ကျေးရွာဖွံ့ဖြိုးရေးအတွက် အစိုးရ(သို့)ရွာသားများ(ကိုယ်တိုင်(သို့)) စီမံကိန်းတစ်ခုခုမှ ခွဲစည်းထားသည့် အဖွဲ့အစည်းများရှိပါသလား။

(၁) လူထုပဟိုပြုပိမံကိန်းမတိုင်မီ

(၂) ဘာသာရေးအဖွဲ့အစည်း

(၃) ပရဟိတအဖွဲ့

(ဈ) အထွေထွေအုပ်ချုပ်ရေး ဦးစီးဌာန (GAD) မှ မှတ်တမ်းတင်ထားခြင်း

ဤကျေးရွာသည် အထွေထွေအုပ်ချုပ်ရေး ဦးစီးဌာန (GAD) မှ မှတ်တမ်းတင်ထားမှု ရှိပါသလား။

မရှိပါ ရှိပါသည်

ကျေးရွာခေါင်းဆောင်

အမည်

ဦး ချစ်စို

လက်မှတ်

နေ့စွဲ ၉.၁၁.၁၉

လူထုစည်းရုံးရေးမှူး

အမည်

ဒေါ်စန္ဒာစိန်

လက်မှတ်

နေ့စွဲ ၉.၁၁.၁၉



၄။ ပုံစံ ၁-၂။ စီမံကိန်းစက်ဝန်းအချိန်ဇယား - ပထမနှစ်စက်ဝန်း

ပုံစံ - ၁ - ၂ - စီမံကိန်းစက်ဝန်းအချိန်ဇယား (PC 2)

လမ်းညွှန်ချက် သက်ဆိုင်ရာလူထုစည်းရုံးရေးမှူး/လက်ထောက်နည်းပညာမှူးများမှ စီမံကိန်းစက်ဝန်းအဆင့်တစ်ခုစီပြီးစီးတိုင်း ကျေးရွာနှင့် ကျေးရွာအုပ်စုအတွက် ဤပုံစံကို ဖြည့်သွင်းရမည်။

စည်းရုံးရေးမှူး/ဝန်ထမ်း အမည် ဒေါ်ခင်စိန်စိန်

နေ့စွဲ ၂၅.၁.၂၀၁၇ စက်ဝန်းအားအမှတ်ခြစ်ပါ စက်ဝန်း(၁) စက်ဝန်း(၂) စက်ဝန်း(၃)

ပြည်နယ်/တိုင်း မန္တလေး မြို့နယ် ကျောက်ဖွား ကျေးရွာ ကျေးရွာအုပ်စု ကျေးရွာ ကျေးရွာ ရွေးကြီး ရွေးကြီး

စီမံကိန်းဆောင်ရွက်မှုအဆင့်များ	နေ့စွဲ		အစည်းအဝေးတွင်တက်ရောက်သူအရေအတွက်			
	စတင်သည့်နေ့	ပြီးဆုံးသည့်နေ့	အမျိုးသားအရေအတွက်	အမျိုးသမီးအရေအတွက်	အိမ်ထောင်စုအရေအတွက်	လူမျိုးစုတက်ရောက်သူအရေအတွက်နှင့်လူမျိုးစုအမည်
၁။ ကျေးရွာစီမံကိန်း မိတ်ဆက်အစည်းအဝေး	၂၅.၁.၂၀၁၇	၂၅.၁.၂၀၁၇	၈၅	၈၃	၁၆၈	၁၆၈ မဃာ
၂။ ကျေးရွာဖွံ့ဖြိုးရေး စီမံချက်ရေးဆွဲခြင်းအစည်းအဝေး	၂၆.၁.၂၀၁၇	၂၆.၁.၂၀၁၇	၁၁၉	၇၉	၁၉၈	၁၉၈ မဃာ
၃။ ကျေးရွာအုပ်စု လုပ်ငန်းဆုံးဖြတ်ချက်ချသည့်အစည်းအဝေး	၂၆.၁.၂၀၁၇	၂၆.၁.၂၀၁၇	၁၀	၆	၁၆	၁၆ မဃာ
၄။ မြို့နယ်အဆင့် စီမံကိန်းရေးဆွဲရေး နှင့် အကောင်အထည်ဖော်ရေးကော်မတီ၏ စီမံကိန်း သုံးသပ်မှုအစည်းအဝေး			မလို	မလို	မလို	မလို
၅။ မြို့နယ် စီမံကိန်းရေးဆွဲရေး နှင့် အကောင်အထည်ဖော်ရေး ကော်မတီ၏ဆုံးဖြတ်မှုကို ရွာသို့ အသိပေးအကြောင်းကြားသည့် အစည်းအဝေး	၂၉.၄.၂၀၁၇	၂၉.၄.၂၀၁၇	၄၇	၆၂	၁၀၉	၁၀၉ မဃာ
၆။ စီမံကိန်းလုပ်ငန်းခွဲစီမံချက်ရေးဆွဲခြင်းအစည်းအဝေး						
၆.၁။ စီမံကိန်းလုပ်ငန်း အကောင်အထည်ဖော်ရေးအစီအစဉ် ရေးဆွဲခြင်း	၂၉.၄.၂၀၁၇	၂၉.၄.၂၀၁၇	၄၇	၆၂	၁၀၉	၁၀၉ မဃာ



၆.၂။ ဝယ်ယူရေးအစီအစဉ် ရေးဆွဲခြင်း	၂၉-၄-၂၀၁၇	၂၉-၄-၂၀၁၇	၄၇	၆၂	၁၀၉	၁၀၉	ဗမာ
၆.၃။ ဘဏ္ဍာရေးကုန်ကျမှု လျာထားအစီအစဉ် ရေးဆွဲခြင်း	၇-၅-၂၀၁၇	၇-၅-၂၀၁၇	၁၃	၈	၂၁	၂၁	ဗမာ
၆.၄။ ပြင်/ထိန်းအစီအစဉ် ရေးဆွဲခြင်း	၂၉-၄-၂၀၁၇	၂၉-၄-၂၀၁၇	၄၄	၆၂	၁၀၉	၁၀၉	ဗမာ
၇။ စီမံကိန်းလုပ်ငန်းခွဲ တိုးတက်မှု စောင့်ကြည့်အစည်းအဝေး							
၇.၁။ အစည်းအဝေး ပထမအကြိမ်	၁၃-၅-၁၇	၁၄-၅-၁၇	၇	၆	၁၃	၁၃	ဗမာ
၇.၂။ အစည်းအဝေး ဒုတိယအကြိမ်							
၇.၃။ အစည်းအဝေး တတိယအကြိမ်							
၈။ စီမံကိန်းလုပ်ငန်းခွဲ အပြီးသတ်စစ်ဆေးခြင်းအစည်းအဝေး	၂၃-၅-၁၇	၂၃-၅-၁၇	၇	၆	၁၃	၁၃	ဗမာ
၉။ လူထုစစ်ဆေးခွဲအစည်းအဝေး	၆-၇-၂၀၁၇	၆-၇-၂၀၁၇	၅၁	၅၈	၁၀၉	၁၀၉	ဗမာ



ဒုတိယနှစ်စက်ဝန်း

ပုံစံ - ၈ - ၂ - စီမံကိန်းစက်ဝန်းအချိန်ဇယား (PC 2)

လမ်းညွှန်ချက်၊ သက်ဆိုင်ရာလုပ်ငန်းစဉ်များ/လက်ထောက်နှုန်းညွှန်းများမှ စီမံကိန်းစက်ဝန်းအဆင့်တစ်ခုစီပြီးစီးတိုင်း ကျေးရွာအုပ်စုအတွက် ဤပုံစံကို ဖြည့်သွင်းရမည်။

စည်းရုံးရေးမှူး/ဝန်ထမ်း အမည် ဒေါ်ဇော်အေး

နေ့စွဲ ၂၅. ၁၁. ၁၇ စက်ဝန်းအားအမှတ်ဖြစ်ပါ စက်ဝန်း(၁) စက်ဝန်း(၂) စက်ဝန်း(၃)

ဖြည့်နှယ်/တိုင်း မန္တလေး မြို့နယ် ကျေးရွာအုပ်စု ၈၅-၇ ကျေးရွာ ၆၅-၇

စီမံကိန်းဆောင်ရွက်မှုအဆင့်များ	နေ့စွဲ		အစည်းအဝေးတွင်တက်ရောက်သူအရေအတွက်			
	စတင်သည့် နေ့	ပြီးဆုံးသည့်နေ့	အမျိုးသား အရေအတွက်	အမျိုးသမီး အရေအတွက်	အိမ်ထောင်စု အရေအတွက်	လူမျိုးစုတက်ရောက်သူ အရေအတွက် နှင့် လူမျိုးစုအမည်
၁။ ကျေးရွာစီမံကိန်း မိတ်ဆက်အစည်းအဝေး	၂၃. ၁၁. ၁၇	၂၃. ၁၁. ၁၇	၃၇	၁၀၃	၁၄၀	၁၄၀ ၁၅၁
၂။ ကျေးရွာစီမံကိန်း ဝန်ထမ်းစီမံချက်ရေးဆွဲခြင်း အစည်းအဝေး	၂၄. ၁၁. ၁၇	၂၄. ၁၁. ၁၇	၃၇	၁၀၃	၁၄၀	၁၄၀ ၁၅၁
၃။ ကျေးရွာအုပ်စု လုပ်ငန်းဆုံးဖြတ်ချက်ချသည့် အစည်းအဝေး	၂၇. ၁၁. ၁၇	၂၇. ၁၁. ၁၇	၆	၄	၁၀	၁၀ ၁၅၁
၄။ မြို့နယ်အဆင့် စီမံကိန်းရေးဆွဲရေး နှင့် အကောင်အထည်ဖော်ရေးကော်မတီ၏ စီမံကိန်း သုံးသပ်မှု အစည်းအဝေး			မလို	မလို	မလို	မလို
၅။ မြို့နယ် စီမံကိန်းရေးဆွဲရေး နှင့် အကောင်အထည်ဖော်ရေး ကော်မတီ၏ဆုံးဖြတ်ချက်ကို ရွာသို့ အသိပေး အကြောင်းကြားသည့် အစည်းအဝေး						
၆။ စီမံကိန်းလုပ်ငန်းစဉ်စီမံချက်ရေးဆွဲခြင်း အစည်းအဝေး						



တတိယနှစ်စက်ဝန်း

ပုံစံ - ၀ - ၂ - စီမံကိန်းစက်ဝန်းအချိန်ဇယား (PC 2)

လမ်းညွှန်ချက် သက်ဆိုင်ရာလုပ်ငန်းများ/လက်ထောက်နည်းပညာများမှ စီမံကိန်းစက်ဝန်းအဆင့်တစ်ခုပြီးစီးတိုင်း ကျေးရွာနှင့် ကျေးရွာအုပ်စုအတွက် ဤပုံစံကို ဖြည့်သွင်းရမည်။

စည်းရုံးရေးမှူး/ဝန်ထမ်း အမည် ခေါ်ဂင်္ဂါမာတင် / ခေါ်တက်ခက် ခိုင်

၀.၆.၆ [၁၀၂၀၁၈] စက်ဝန်းအားအောက်ခြုံပုံ စက်ဝန်း(၁) စက်ဝန်း(၂) စက်ဝန်း(၃)

ဖြည့်နှက်/တိုင်း မန္တလေး မြို့နယ် ပျော်ဘွာ ကျေးရွာအုပ်စု ရွေးဦး ကျေးရွာ ရွေးဦး

စီမံကိန်းစတင်ရွက်ချက်စာရင်းများ	၀.၆.၆		အစည်းအဝေးတွင်တက်ရောက်သူအရေတွက်				စီမံခန့်ခွဲမှု	စီမံခန့်ခွဲမှု
	စတင်သည့် ဇယား	ပြီးဆုံးသည့် ဇယား	အစည်းအဝေး အရေတွက်	အစည်းအဝေး အရေတွက်	အစည်းအဝေး အရေတွက်	အစည်းအဝေး အရေတွက်		
၁။ ကျေးရွာစီမံကိန်း မိတ်ဆက်အစည်းအဝေး	၈-၁၀-၂၀၁၈	၈-၁၀-၂၀၁၈	၈၄	၆၁	၁၄၅	၆၈	၂၁၇	၆၆.၈၂%
၂။ ကျေးရွာအုပ်စု ဦးစီးရေး စီမံချက်ရေးဆွဲခြင်း အစည်းအဝေး	၉-၁၀-၂၀၁၈	၉-၁၀-၂၀၁၈	၈၇	၅၉	၁၄၆	၆၈	၂၁၇	၆၆.၈၂%
၃။ ကျေးရွာအုပ်စု လုပ်ငန်းဆုံးဖြတ်ချက်ချသည့် အစည်းအဝေး	၁၂-၁၀-၂၀၁၈	၁၂-၁၀-၂၀၁၈	၇	၄	၁၁	၁၁		
၄။ မြို့နယ်အဆင့် စီမံကိန်းရေးဆွဲရေး နှင့် အကောင်အထည်ဖော်ရေးကော်မတီ၏ စီမံကိန်း သုံးသပ်မှု အစည်းအဝေး			မရှိ	မရှိ	မရှိ	မရှိ		
၅။ မြို့နယ် စီမံကိန်းရေးဆွဲရေး နှင့် အကောင်အထည်ဖော်ရေး ကော်မတီ၏ဆုံးဖြတ်ချက်ကို ရွာသို့ အသိပေး အကြောင်းကြားသည့် အစည်းအဝေး								
၆။ စီမံကိန်းလုပ်ငန်းဆုံးစီမံချက်ရေးဆွဲခြင်း အစည်းအဝေး								
၆.၁။ စီမံကိန်းလုပ်ငန်း အကောင်အထည်ဖော်ရေးအစီအစဉ် ရေးဆွဲခြင်း								

စတုတ္ထနှစ်စက်ဝန်း



မှတ် - ၈၂ - မိမိတို့၏အချိန်ဇယား (PC 2)

လက်ညွှန်ချက်: သက်ဆိုင်ရာကျသည့်နေ့စွဲများ/လက်ထောက်နည်းညွှန်များမှ
 စာအုပ်အုပ်စုအတွက် နေ့စွဲချက်/လက်ထောက်နည်းညွှန်ချက်

ရည်ရွယ်ချက်/လက်ထောက်နည်းညွှန်ချက်အား အပေါ် - ဦးစွာဖော်ပြပါအတိုင်း၊
 ဇယား - ၁၇.၁၁.၁၉

စက်ဝန်းအားအမှတ်ပြုပါ စက်ဝန်း(၁) စက်ဝန်း(၂) စက်ဝန်း(၃)
 ဟက်ဝန်း (၄)

ပြည်နယ်/တိုင်း: မန္တလေး၊ မြို့နယ်: ပျော်ဗူး၊ ကျေးရွာအုပ်စု: ကျေးရွာ၊ ဂွေ့: မြို့

စီမံကိန်းအောင်မြင်မှုအဆင့်များ	နေ့စွဲ		အတည်အစတွင်တက်ရောက်သူအရေအတွက်					စီမံအောင်မြင်မှု %
	စတင်ရက်စွဲ	ပြီးစီးရက်စွဲ	အမျိုးအမည်	အမျိုးအမည်	အမျိုးအမည်	အမျိုးအမည်	အမျိုးအမည်	
၁။ ကျေးရွာစီမံကိန်း မိတ်ဆက်အစည်းအဝေး	၀၉.၁၁.၁၉	၀၉.၁၁.၁၉	၂၇	၂၇	၂၇	၂၇	၂၇	၅၇.၅၇%
၂။ ကျေးရွာဖွံ့ဖြိုးရေး စီမံချက်ရေးဆွဲခြင်း အစည်းအဝေး	၁၀.၁၁.၁၉	၁၀.၁၁.၁၉	၂၇	၂၇	၂၇	၂၇	၂၇	၅၇.၅၇%
၃။ ကျေးရွာအုပ်စု လုပ်ငန်းဆောင်ရွက်ချက်အစည်းအဝေး								
၄။ မြို့နယ်အဆင့်စီမံကိန်းရေးဆွဲရေးနှင့်အသိပေးအစည်းအဝေး								



၁၀။ ပုံစံ ၈-၃။ ကျေးရွာဖွံ့ဖြိုးရေးဦးစားပေးအစီအစဉ် - ပထမနှစ်စက်ဝန်း

ပုံစံ - ၈ - ၃ ကျေးရွာဖွံ့ဖြိုးရေး ဦးစားပေးအစီအစဉ် (Form PC 3)

လမ်းညွှန်ချက်၊ အဆင့်(၃) ကျေးရွာမှော်မှန်းချက်အစည်းအဝေး ပြီးဆုံးသောအခါ ကျေးရွာစီမံကိန်း အထောက်အကူပြု ကော်မတီသည် လူထုစည်းရုံးရေးမှူးအကူအညီဖြင့် ဤပုံစံကိုပြည့်စုံအောင် ဖြည့်သွင်းရမည်။

လူထုစည်းရုံးရေးမှူး/ဝန်ထမ်း အမည် ဒေါ်သီတာဌေး

နေ့စွဲ ၂၆.၁.၂၀၁၇ စက်ဝန်းအား အမှတ်ခြစ်ပါ (✓) စက်ဝန်း(၁)
 စက်ဝန်း(၂) စက်ဝန်း(၃) စက်ဝန်း(၄)

ပြည်နယ်/တိုင်း မန္တလေး မြို့နယ် ပျော်ကွယ် ကျေးရွာအုပ်စု ငွေ့လီ ကျေးရွာ ငွေ့လီ

က။ အခက်အခဲအတားအဆီးများအားဆွေးနွေးခြင်း - ယခုလက်ရှိအခြေအနေတွင် ဤကျေးရွာဖွံ့ဖြိုးတိုးတက်ရေးအတွက် အဓိက အခက်အခဲအတားအဆီးများသည် မည်သည်များဖြစ်ပါသနည်း။ (အမျိုးသား/သမီး အနည်းဆုံးအခက်အခဲ ၅ ခုစီဖော်ပြပါ)

အမျိုးသား အဖွဲ့မှ တင်ပြသောအခက်အခဲအတားအဆီးများ	အမျိုးသမီး အဖွဲ့မှတင်ပြသောအခက်အခဲအတားအဆီးများ
၁ မြေကွင်းတံတားများ မကောင်းစွာ အသုံးပြုမှုများ	၁ ဝန်ထမ်းအဖွဲ့ မလုံလောက်သည့် နာမက်ဒါခဲ
၂ ကျေးရွာတွင်းရှိ ရေအားလုံး မရရှိခြင်း	၂ ကျေးရွာအုပ်စုအတွင်း မကောင်းစွာ ဖြစ်ပေါ်နေခြင်း
၃ စတုဂံပုံကွင်းဆင်းစားများ ပျက်စီးနေခြင်း	၃ ရွာတွင်းကျေး မရှိ၍ ကျေးလယ်ရွာတွင် ခက်ခဲခြင်း
၄ ပျက်စီးစွာ ဖြစ်ပေါ်နေသော မြေကွင်းတံတားများ	၄ မြို့တွင်းတွင် လမ်းများ မကောင်းစွာ ဖြစ်ပေါ်နေခြင်း
၅ မြို့တွင်းတွင် လမ်းများ မကောင်းစွာ ဖြစ်ပေါ်နေခြင်း	၅ ကျေးရွာတွင်းရှိ ရေအားလုံး မရရှိခြင်း
၆ ရေထွက်ပေးရန် မရှိ၍ လမ်းများ မကောင်းစွာ ဖြစ်ပေါ်နေခြင်း	၆
၇	၇

ခ။ မှော်မှန်းခြင်း - နောင်လာမည့် (၅)နှစ် အတွင်း ကျေးရွာဖွံ့ဖြိုးရေး မှော်မှန်းလျာထားချက်များအား တင်ပြပါ။

အမျိုးသားအဖွဲ့မှ တင်ပြသောမှော်မှန်းချက်များ	အမျိုးသမီးအဖွဲ့မှ တင်ပြသောမှော်မှန်းချက်များ
၁ ကလေးများ မပညာသင်တန်းများ မရရှိသေးခြင်း	၁ ဆရာဆရာမ ရှားပါး ခက်ခဲမှု မရှိအောင်
၂ ကျေးရွာတွင်းတွင် ရေအားလုံး မရရှိခြင်း	၂ ကျေးရွာအုပ်စုအတွင်း မကောင်းစွာ ဖြစ်ပေါ်နေခြင်း
၃ တံတားကောင်းမွန်စွာ ဖြစ်ပေါ်နေခြင်း	၃ ကျေးရွာအုပ်စုအတွင်း မကောင်းစွာ ဖြစ်ပေါ်နေခြင်း
၄ ပျက်စီးစွာ ဖြစ်ပေါ်နေသော မြေကွင်းတံတားများ	၄ ရွာတွင်းလမ်းများ မကောင်းစွာ ဖြစ်ပေါ်နေခြင်း
၅ ရွာတွင်းလမ်းများ မကောင်းစွာ ဖြစ်ပေါ်နေခြင်း	၅ ကျေးရွာအုပ်စုအတွင်း မကောင်းစွာ ဖြစ်ပေါ်နေခြင်း
၆ မြို့တွင်းတွင် လမ်းများ မကောင်းစွာ ဖြစ်ပေါ်နေခြင်း	၆
၇	၇



ဂ။ လူထုစီမံကိန်း၏ လာမည့် (၄) နှစ်အတွက် အကျုံးဝင်သော ဦးစားပေး ဖွံ့ဖြိုးတိုးတက်မှု လုပ်ငန်း အစီအစဉ်များအားဖော်ပြပါ။

အဆင့်	ကျေးရွာအတွက် ဦးစားပေး ဖွံ့ဖြိုးတိုးတက်မှု လုပ်ငန်းစဉ်များ	အဆိုပြုသူ (အမျိုးသားများ/ အမျိုးသမီးများ/အမျိုးသား+ အမျိုးသမီး)	ခန့်မှန်းကုန်ကျ စရိတ်	အကျိုးခံစားခွင့်ရှိသူ ခန့်မှန်းခြေ အရေ အတွက်
၁	ရွာတွင်းကျောက်ချွေး လမ်း	အမျိုးသား + အမျိုးသမီး	၇၂၀၀၀၀	၁၀၅၃
၂	ရွာတွင်း ဖြစ်ရေဖြင့် တူးဖော်	"	၇၀၀၀၀၀	၁၀၂၃
၃	စက်ရေတွင်း တူးဖော်ခြင်း	"	၇၅၀၀၀၀	၁၀၂၃
၄	သံတား တည်ဆောက်ရန်	"	၅၀၀၀၀၀	၁၀၂၃
၅	စာစာညှိတိုက် တိုးချဲ့ရန်	"	၇၅၀၀၀၀	၁၀၂၃
၆				
၇				

ဃ။ လူထုစီမံကိန်း၏ လာမည့် (၄) နှစ်အတွက် အကျုံးမဝင်သော ဦးစားပေး ဖွံ့ဖြိုးတိုးတက်မှု လုပ်ငန်း အစီအစဉ်များအားဖော်ပြပါ။

အဆင့်	ကျေးရွာအတွက် ဦးစားပေး ဖွံ့ဖြိုး တိုးတက်မှု လုပ်ငန်းစဉ်များ	အဆိုပြုသူ (အမျိုးသားများ/ အမျိုးသမီးများ/အမျိုးသား+ အမျိုးသမီး)	အခန်းကဏ္ဍ
၁	အရာအရာစီမံကိန်းအစီအစဉ်	အမျိုးသား + အမျိုးသမီး	
၂	စက်ချုပ်သင်တန်း		
၃	ဒီဇင်္ဂယ်လ် လုပ်ငန်း	အမျိုးသား + အမျိုးသမီး	
၄			
၅			
၆			

ခေါင်းဆောင်၊ ကျေးရွာစီမံကိန်းအထောက်အကူပြုကော်မတီမှ အတည်ပြုသည်။

အမည် ဦး နန်းဝင်း လက်မှတ်  နေ့စွဲ ၂၀၁၅.၁၂.၀၁



ဒုတိယနှစ်စက်ဝန်း

ပုံစံ - ၀ - ၃ ကျေးရွာခွဲ ငြိမ်းရေး ဦးစောပေးအပ်အစဉ် (Form PC 3)

လယ်ဦးနှစ် အဆင့် (၃) ကျေးရွာခွဲများမှ ရက်စွဲအရင်းအမြစ် ငြိမ်းရေးအစီအစဉ် ကျေးရွာခွဲစီ အထောက်အကူပြု ကော်မတီသည် လူထုလှုပ်ရှားရေးအကူအညီဖြင့် ဤစက်ဝန်းပြင်ပအား ခြည့်သွင်းရမည်။

လူထုလှုပ်ရှားရေး ခန့်သတ် အပယ် ခြေယာဖမ်းသွင်း

ရက်စွဲ ၂၄ ၁၁ ၁၇

လက်ဝဲဘက် အမှတ်ခြစ်ပါ (၂) ဝ ကော်ဝန်း(၁)
 လက်ဝဲဘက် () ဝ ကော်ဝန်း(၂) ဝ ကော်ဝန်း(၄)

ခြည့်နှယ် ဘိုင်း ဝ နေရာ: ငြိမ်းရေး ငြိမ်းရေး ကျေးရွာ ကျေးရွာ ကျေးရွာ ကျေးရွာ

၀၁ အဝက်အစစ်အတောအထိများအားလုံးဖြင့် - ယခုလက်ရှိအချိန်အထိတွင် ဤကျေးရွာခွဲ ငြိမ်းရေးအစီအစဉ် အောက် အဝက်အစစ်အတောအထိများသည် မည်သည့်အခြေအနေအထားတွင် (အချို့သော သမီး အနည်းဆုံးအဝက်အစစ် ၅ ခုပါဝင်ပါ)

အချို့သော အဖွဲ့ တစ်ပြိုင်သောအဝက်အစစ်အတောအထိများ	အချို့သမီး အဖွဲ့တစ်ပြိုင်သောအဝက်အစစ်အတောအထိများ
၁ စာတင်စာတင်များ ပါဝင်၍ ခွဲသွားလာမှုမရှိ	၁ ဝန်ထမ်းစိတ်မချရသော အလုပ်သမားများ
၂ စာတင်စာတင်များ ပါဝင်၍ စာတင်စာတင်များ	၂ ကျေးရွာခွဲ စာတင်စာတင်များ
၃ လယ်ဦးနှစ် ခွဲသွားလာမှု မရှိ	၃ စာတင်စာတင်များ ပါဝင်၍ စာတင်စာတင်များ
၄ ဝန်ထမ်းစိတ်မချရသော အလုပ်သမားများ	၄ ဝန်ထမ်းစိတ်မချရသော အလုပ်သမားများ
၅ စာတင်စာတင်များ ပါဝင်၍ စာတင်စာတင်များ	၅ စာတင်စာတင်များ ပါဝင်၍ စာတင်စာတင်များ
၆ စာတင်စာတင်များ ပါဝင်၍ စာတင်စာတင်များ	၆ စာတင်စာတင်များ ပါဝင်၍ စာတင်စာတင်များ
၇ စာတင်စာတင်များ ပါဝင်၍ စာတင်စာတင်များ	၇ စာတင်စာတင်များ ပါဝင်၍ စာတင်စာတင်များ

၀၂ ဖွဲ့စည်းခြင်း - နောင်လာမည့် (၅)နှစ် အတွင်း ကျေးရွာခွဲ ငြိမ်းရေး ဖွဲ့စည်းလုပ်ကိုင်ရေးအစီအစဉ် တင်ပြပါ

အချို့သော အဖွဲ့ တစ်ပြိုင်သောဖွဲ့စည်းရေးများ	အချို့သမီး အဖွဲ့တစ်ပြိုင်သောဖွဲ့စည်းရေးများ
၁ စာတင်စာတင်များ ပါဝင်၍ စာတင်စာတင်များ	၁ စာတင်စာတင်များ ပါဝင်၍ စာတင်စာတင်များ
၂ စာတင်စာတင်များ ပါဝင်၍ စာတင်စာတင်များ	၂ စာတင်စာတင်များ ပါဝင်၍ စာတင်စာတင်များ
၃ စာတင်စာတင်များ ပါဝင်၍ စာတင်စာတင်များ	၃ စာတင်စာတင်များ ပါဝင်၍ စာတင်စာတင်များ
၄ စာတင်စာတင်များ ပါဝင်၍ စာတင်စာတင်များ	၄ စာတင်စာတင်များ ပါဝင်၍ စာတင်စာတင်များ
၅ စာတင်စာတင်များ ပါဝင်၍ စာတင်စာတင်များ	၅ စာတင်စာတင်များ ပါဝင်၍ စာတင်စာတင်များ
၆ စာတင်စာတင်များ ပါဝင်၍ စာတင်စာတင်များ	၆ စာတင်စာတင်များ ပါဝင်၍ စာတင်စာတင်များ
၇ စာတင်စာတင်များ ပါဝင်၍ စာတင်စာတင်များ	၇ စာတင်စာတင်များ ပါဝင်၍ စာတင်စာတင်များ

ရက်စွဲ
 ၂၀၂၂.၁၁.၁၇



က။ လူထုဝင်ကိန်း၏ လစာစဉ် (၄) နှစ်အတွက် အကျနှုတ်ခံသော ဦးစားပေး ဖွံ့ဖြိုးတိုးတက်မှု လုပ်ငန်း အစီအစဉ်များအားဖော်ပြပါ။

အဆင့်	ကျေးရွာအတွက် ဦးစားပေး ဖွံ့ဖြိုးတိုးတက်မှု လုပ်ငန်းစဉ်များ	အဆိုပြုသူ (အမျိုးသားများ/ အမျိုးသမီးများ/အမျိုးသား+ အမျိုးသမီး)	ခန့်မှန်းကုန်ကျ ဝင်ရံ	အကျိတ်ခံစားခွင့်ရှိသူ ခန့်မှန်းခြေ အရေ အတွက်
၁	စာသင်ကျောင်းဆောင်ရွက်ခြင်း	အမျိုးသား + အမျိုးသမီး		
၂	လှုပ်လှော်စက်၊ ရွက်ကန်၊ ဖြင့်	အမျိုးသား + အမျိုးသမီး		
၃	ရွာတွင် လျှော့ထုတ်ရမည့်	အမျိုးသား + အမျိုးသမီး		
၄	ဖျားမြေလှေဖြင့်			
၅				
၆				
၇				

ခ။ လူထုဝင်ကိန်း၏ လစာစဉ် (၄) နှစ်အတွက် အကျနှုတ်ခံသော ဦးစားပေး ဖွံ့ဖြိုးတိုးတက်မှု လုပ်ငန်း အစီအစဉ်များအားဖော်ပြပါ။

အဆင့်	ကျေးရွာအတွက် ဦးစားပေး ဖွံ့ဖြိုးတိုးတက်မှု လုပ်ငန်းစဉ်များ	အဆိုပြုသူ (အမျိုးသားများ/ အမျိုးသမီးများ/အမျိုးသား+ အမျိုးသမီး)	အခန်းကဏ္ဍ
၁	အရေးကုသမှုပြုစောင့်	အမျိုးသား	
၂	ဘုံထိမ်း အိမ်ထောင်ရေး	အမျိုးသမီး	
၃	ဖြင့်		
၄			
၅			
၆	။		

ခမင်းစတင် အထောက်အကူပြုကော်မတီမှ အတည်ပြုသည်။

အ. ဦးစောအောင်ကြိုင် လက်မှတ် ၀၃.၉.၂၀၁၁.၁၇
 ဦးစောအောင်ကြိုင် ၂၄.၁၁.၁၇



တတိယနှစ်စက်ဝန်း

ပုံစံ - စ-၃ ကျေးရွာဖွံ့ဖြိုးရေး ဦးစားပေးအစီအစဉ် (Form PC 3)

လမ်းညွှန်ချက်၊ အဆင့်(၃)ကျေးရွာဖွံ့ဖြိုးရေးမှန်းချက်အစည်းအဝေးပြီးဆုံးသောအခါ ကျေးရွာစီမံကိန်း အထောက်အကူပြု ကော်မတီသည် လူထုစည်းရုံးရေးမှူးအကူအညီဖြင့် ဤပုံစံကိုပြည့်စုံအောင် ဖြည့်သွင်းရမည်။			
လူထုစည်းရုံးရေးမှူး/ဝန်ထမ်း အမည် ဒေါ်အောင်မာဠာ			
နေ့စွဲ ၁.၁၀.၂၀၁၆	စက်ဝန်းအား အမှတ်ခြစ်ပါ (✓) <input type="checkbox"/> စက်ဝန်း(၁) <input type="checkbox"/> စက်ဝန်း(၂) <input type="checkbox"/> စက်ဝန်း(၃) <input type="checkbox"/> စက်ဝန်း(၄)		
ပြည်နယ်/တိုင်း မန္တလေး	မြို့နယ် ပုဂံကြွယ်	ကျေးရွာအုပ်စု ရွှေ၊ ရွှေ	ကျေးရွာ ရွှေ၊ ရွှေ

က။ အခက်အခဲအတားအဆီးများအားဆွေးနွေးခြင်း - ယခုလက်ရှိအခြေအနေတွင်ကျေးရွာဖွံ့ဖြိုးတိုးတက်ရေးအတွက် အဓိကအခက်အခဲအတားအဆီးများသည် မည်သည်များဖြစ်ပါသနည်း။ (အမျိုးသား/သမီး အနည်းဆုံးအခက်အခဲ ၅ ခုစီဖော်ပြပါ)

အုပ်စုဖွံ့ဖြိုးရေးမှူးများမှ တင်ပြသောအခက်အခဲအတားအဆီးများ	
စာတင် ရေကန်ဆောက် ဖန်တီးခြင်း၊ ရေကန်၊ ရေကန်များ၊ စာတင်ရန်ခက်ခဲခြင်း	✓ ကျား ၀ မှ ၂ ကျား + မ
ဝန်ထမ်း၊ အိမ်ထောင်များ၊ မလုံလောက်သည့် အခက်အခဲ	<input type="checkbox"/> ကျား ၂ မှ ၃ ကျား + မ
အားပေးခန့် ဖြစ်လာခြင်း၊ ကျန်းမာရေး အကျိုးရှိခြင်း	<input type="checkbox"/> ကျား ၀ မှ ၂ ကျား + မ
အလုပ်အကိုင် မလုံခြုံခြင်း၊ ရေကန်၊ အားပေးခန့် ခက်ခဲခြင်း	<input type="checkbox"/> ကျား ၀ မှ ၂ ကျား + မ
ခိုက်ပျိုး၊ စားနပ်ရိက္ခာ၊ ပစ္စည်းများ၊ ရေကန်၊ ရေကန်များ	✓ ကျား ၀ မှ ၂ ကျား + မ
အလုပ်အကိုင် အားပေးခန့်၊ အားပေးခန့် ခက်ခဲခြင်း	<input type="checkbox"/> ကျား ၂ မှ ၃ ကျား + မ
ရေကန်၊ ရေကန် မရှိသည့် အကျိုးရှိခြင်း	<input type="checkbox"/> ကျား ၀ မှ ၂ ကျား + မ
	<input type="checkbox"/> ကျား ၀ မှ ၂ ကျား + မ
	<input type="checkbox"/> ကျား ၀ မှ ၂ ကျား + မ
	<input type="checkbox"/> ကျား ၀ မှ ၂ ကျား + မ



၁။ မျှော်မှန်းခြင်း- နောင်လာမည့် (၅) နှစ် အတွင်း ကျေးရွာဖွံ့ဖြိုးရေး မျှော်မှန်းလျာထားချက်များအား တင်ပြပါ။

အုပ်စုဖွဲ့ဆွေးနွေးမှုများမှ တင်ပြသောအခက်အခဲအတားအဆီးများ	
ရေဆုံ၊ ထုတ်အုတ်ရေမြောင်း၊ ရေခြံ၊ ရေအိုင်၊ များ၊ ကောင်း၊ ခွာခွာ၊ ထုတ် နိုင် ရန်	<input type="checkbox"/> ကျား <input type="checkbox"/> မ <input type="checkbox"/> ကျား+ မ
ပညာရေး ဝန်ထမ်း များ၊ ရေထိုင် ရေ၊ အဆင် ဖြစ်စေရန်	<input type="checkbox"/> ကျား၊ <input type="checkbox"/> မ <input type="checkbox"/> ကျား+ မ
ဗြဟ္မစင်္ကြံ၊ ရေခြံ ဖြစ်၊ ထုတ်ဖွဲ့၊ အဆင်၊ အတား၊ ဖြစ်၊ အား၊ ဖြစ်စေရန်	<input type="checkbox"/> ကျား <input type="checkbox"/> မ <input type="checkbox"/> ကျား+ မ
ဗိုလ်ချုပ်၊ ရေ၊ နည်း၊ ပညာရရှိ ဖြစ်၊ အိတ်၊ နည်း၊ အတွက်၊ ထိုင်၊ ဖြစ်စေရန်	<input type="checkbox"/> ကျား <input type="checkbox"/> မ <input type="checkbox"/> ကျား+ မ
စာအုပ်ကျောင်း၊ အောင်၊ ထုတ်ပေး၊ ခွာရရှိ ဖြစ်၊ ကလေး၊ များ၊ အင်္ဂါ၊ ရေ၊ အဆင်ဖြစ်စေရန်	<input type="checkbox"/> ကျား <input type="checkbox"/> မ <input type="checkbox"/> ကျား+ မ
စက်ချာယာအိတ်၊ ရေခြံ၊ အပျို၊ ထိုင်၊ များ၊ ဝင်ငွေထိုင်၊ ဖြစ်စေရန်	<input type="checkbox"/> ကျား၊ <input type="checkbox"/> မ <input type="checkbox"/> ကျား+ မ
အေး၊ လေး၊ ခင်း၊ ရေ ဖြစ်၊ ကျား၊ အရေး၊ အဆင်၊ ကျောက်၊ ဖြစ်၊ ကောင်း၊ ခွာ နည်း နိုင်ရန်	<input type="checkbox"/> ကျား၊ <input type="checkbox"/> မ <input type="checkbox"/> ကျား+ မ
	<input type="checkbox"/> ကျား <input type="checkbox"/> မ <input type="checkbox"/> ကျား+ မ
	<input type="checkbox"/> ကျား <input type="checkbox"/> မ <input type="checkbox"/> ကျား+ မ
	<input type="checkbox"/> ကျား <input type="checkbox"/> မ <input type="checkbox"/> ကျား+ မ



က။ လူထုစီမံကိန်း၏ လာမည့် (၄) နှစ်အတွက် အကျုံးဝင်သော ဦးစားပေး ဖွံ့ဖြိုးတိုးတက်မှု လုပ်ငန်း အစီအစဉ်များအားဖော်ပြပါ။

ဦးစားပေးအဆင့်	ကျေးရွာအတွက် ဦးစားပေး ဖွံ့ဖြိုးတိုးတက်မှု လုပ်ငန်းစဉ်များ	အဆိုပြုသူ (အမျိုးသားများ/ အမျိုးသမီးများ/ အမျိုးသား + အမျိုးသမီး)	အခန်းကဏ္ဍ	ဦးစားပေးအဆင့်သတ်မှတ်ချက်	ခန့်မှန်းကုန်ကျစရိတ်	အကျိုးခံစားခွင့်ရှိသူ နှင့် မှန်းခြေအရေအတွက်		
						ကျား	မ	ပေါင်း
၁	ဓာတ်ပုံဖော်ပြခြင်း၊ လမ်းညွှန်ပေးခြင်း၊ ချိတ်ဆက်ခြင်း	ကျား + မ	အခြား		၇၀၀၀၀၀ ၀၀/-	၄၇၇	၅၆၄	၁၀၄၁
၂	အထူးစီမံကိန်းခြားခြင်း	"	အခြား		၂၀၀၀၀၀ ၀၀/-	၄၇၇	၅၆၄	၁၀၄၁
၃	ဓာတ်ပုံဖော်ပြခြင်း၊ ချိတ်ဆက်ခြင်း	ကျား	ပညာရေး		၃၀၀၀၀၀ ၀၀/-	၄၇၇	၅၆၄	၁၀၄၁
၄	အားပေး ခွင့်ပြုခြင်း	မ	ကျန်းမာရေး		၁၂၀၀၀၀ ၀၀/-	၄၇၇	၅၆၄	၁၀၄၁
၅								

ဃ။ လူထုစီမံကိန်း၏ လာမည့် (၄) နှစ်အတွက် အကျုံးမဝင်သော ဦးစားပေး ဖွံ့ဖြိုးတိုးတက်မှု လုပ်ငန်း အစီအစဉ်များအားဖော်ပြပါ။

အဆင့်	ကျေးရွာအတွက် ဦးစားပေး ဖွံ့ဖြိုးတိုးတက်မှု လုပ်ငန်းစဉ်များ	အဆိုပြုသူ (အမျိုးသားများ/ အမျိုးသမီးများ/ အမျိုးသား + အမျိုးသမီး)	အခန်းကဏ္ဍ
၁	စိုက်ပျိုးရေး နည်းပညာ	ကျား	စိုက်ပျိုးရေး
၂	ခက်ချာလှည့်ပတ်ခြင်း	မ	Livelihoods
၃	ဝန်ထမ်း အိမ်ထောင်	မ	အခြား
၄			
၅			

ခေါင်းဆောင်၊ ကျေးရွာစီမံကိန်းအထောက်အကူပြုကော်မတီမှအတည်ပြုသည်။

အမည် ဦး ဒုန်းဝင်း လက်မှတ် [Signature] နေ့စွဲ ၉-၁၀-၂၀၁၆



စတုတ္ထနှစ်စက်ဝန်း

ပုံစံ - ၈-၃ ကျေးရွာအုပ်စု ငွေ ဦးစားပေးအပ်အမည် (Form PC 3)

လယ်ယာများ၊ အကျွတ်(၃)ကျေးရွာများမှ ရွေးချယ်အပ်အမည်အဖြစ် ငွေ ဦးစားပေးအပ်အမည် အောက်အကျဉ်း ကော်မတီသည် ရွေးချယ်မှုများအား အကျဉ်းချုပ် ဖြည့်သွင်းရမည်။	
လူထုစည်းရုံးရေး/ဝန်ထမ်း အမည် - ဒေါ်စာဖွယ်စွယ်	
နေ့စွဲ ၁. ၁၁. ၂၀၁၇	<input checked="" type="checkbox"/> ကော်မတီအား အမှတ်ခြစ်ပါ (✓) <input type="checkbox"/> စက်ဝန်း(၀) <input type="checkbox"/> စက်ဝန်း(၂) <input type="checkbox"/> စက်ဝန်း(၃) <input type="checkbox"/> စက်ဝန်း(၄)
ဖြည့်နှယ်/တိုင်း ဗဟို/လေး	ဖြန့်နှယ် ပေးပါရမည် ကျေးရွာအုပ်စု ငွေ/လေး ကျေးရွာ ငွေ/လေး

က။ အစက်အမဲအတားအဆီးများအား ငွေ ဦးစားပေးခြင်း - ယခု လက်ရှိအခြေအနေတွင် ကျေးရွာအုပ်စု ငွေ ဦးစားပေးရေးအတွက်
အဓိကအစက်အမဲအတားအဆီးများသည် မည်းသည်များ ဖြစ်ပါသည်။ (အမျိုးသား/သမီး အား ပြည့်စုံအစက်အမဲ ၅ ခု ရှိစေပါ)

အုပ်စု ငွေ ဦးစားပေးမှု မှ ငွေ ဦးစားပေးအပ်အမည်အား အမီးများ	
လှုပ်လှော်ခြင်း မရှိဘဲ ငွေ ဦးစားပေးခြင်း၊ ကလေးများ ပါဝင်ခြင်း	<input type="checkbox"/> ကျား <input type="checkbox"/> မ <input type="checkbox"/> ကျား + မ
စားစားရှားရှား ငွေ ဦးစားပေးခြင်း	<input type="checkbox"/> ကျား <input type="checkbox"/> မ <input type="checkbox"/> ကျား + မ
ရေထွက်ပါက မရှိဘဲ အကျွတ် နှစ် နှစ် များ များ	<input type="checkbox"/> ကျား <input type="checkbox"/> မ <input type="checkbox"/> ကျား + မ
ကုန်ပစ္စည်းများ ချွတ်စားခြင်း	<input type="checkbox"/> ကျား <input type="checkbox"/> မ <input type="checkbox"/> ကျား + မ
မိုး တွင်း တွင်း ကမ်း များ ဖြစ်ပေါ်လာခြင်း	<input type="checkbox"/> ကျား <input type="checkbox"/> မ <input type="checkbox"/> ကျား + မ
အားသာ ရေး ခက် ခဲ	<input type="checkbox"/> ကျား <input type="checkbox"/> မ <input type="checkbox"/> ကျား + မ
ရွာထဲမှ ငွေ ဦးစားပေး များ ရေ တွင်း တွင်း	<input type="checkbox"/> ကျား <input type="checkbox"/> မ <input type="checkbox"/> ကျား + မ
ကုန်ပစ္စည်း များ ဖြစ်ပေါ်ခြင်း	<input type="checkbox"/> ကျား <input type="checkbox"/> မ <input type="checkbox"/> ကျား + မ
အထက်ဖော်ပြပါ အခြေအနေအထား အောက်တွင်	<input type="checkbox"/> ကျား <input type="checkbox"/> မ <input type="checkbox"/> ကျား + မ
အားသာ ရေး ခက် ခဲ	<input type="checkbox"/> ကျား <input type="checkbox"/> မ <input type="checkbox"/> ကျား + မ
အားသာ ရေး ခက် ခဲ	<input type="checkbox"/> ကျား <input type="checkbox"/> မ <input type="checkbox"/> ကျား + မ
အားသာ ရေး ခက် ခဲ	<input type="checkbox"/> ကျား <input type="checkbox"/> မ <input type="checkbox"/> ကျား + မ
အားသာ ရေး ခက် ခဲ	<input type="checkbox"/> ကျား <input type="checkbox"/> မ <input type="checkbox"/> ကျား + မ



၈။ မျှော်မှန်ခြင်း- နောင်လာမည့် (၅)နှစ် အတွင်း ကျေ ရွာဖွံ့ဖြိုးရေး မျှော်မှန်းလျာထားရက် နှားအား တင်ပြပါ။

အုပ်စုခွဲ မွေးဖွားမှုများမှ ဘဏ်ပြင်ဆင်အခက်အခဲအတားအဆီးများ

ပျဉ်ခဲစီး : ချဉ်းငြိမ်းကောင်းများ နှင့် ဒီဇယ်စားစား စက်မှု လက်ငန်းများ ဖွံ့ဖြိုးလာစေရန်။	<input type="checkbox"/> ကျား ၀၆၅ ကျား + ၁
ရေဆိုး ထုတ်ဖျော်ရေးများ ချဉ်းငြိမ်း ရေများကို ကောင်းစွာ ချိတ်ထုတ်နိုင်စေရန်။	<input type="checkbox"/> ကျား ၀၆၅ ကျား + ၁
မိုးကုတ်ဝှေ့ကုတ်ကုတ်ကုတ်များ ကောင်းမွန်ကုတ် ဆွား လာ စုတ်ကုတ်အစေပြေစေရန်။	<input type="checkbox"/> ကျား ၀၆၅ ကျား + ၁
ကွတ်ကွတ် ဖြေဆေးထုတ်ဖျော်ရေးများ ချဉ်းငြိမ်း အဆင်ပြေစေရန်။	<input type="checkbox"/> ကျား ၀၆၅ ကျား + ၁
ကွတ်ကွတ် ဖြေဆေးထုတ်ဖျော်ရေးများ ကျား ချဉ်း ငြိမ်းအဆင်ပြေစေရန်။	<input type="checkbox"/> ကျား ၀၆၅ ကျား + ၁
ကောင်းများ အတွက် အဆင်ပြေ အဆင်ပြေ ကျောင်း ချဉ်းများ ကျား ဖွံ့ဖြိုးစေရန်။	<input type="checkbox"/> ကျား ၀၆၅ ကျား + ၁
ဆေးပေးခန်း ချဉ်းငြိမ်း ကျား၊ မြေရေစေ့၊ ရေကန် ဖွံ့ဖြိုးပေးနိုင်စေရန်။	<input type="checkbox"/> ကျား ၀၆၅ ကျား + ၁
အကုတ်အကျန် များ အဆင်ပြေ ဖြိုးစင်ရေးများ အဆင်ပြေစေရန်။	<input type="checkbox"/> ကျား ၀၆၅ ကျား + ၁
မြက်မျိုးရေ နှင့် ယုတ်များ ချဉ်းငြိမ်း တောင်သူ ဦးများ အဆင်ပြေစေရန်	<input type="checkbox"/> ကျား ၀၆၅ ကျား + ၁
ထိုထက်ပိုမိုယုတ်များ ချဉ်းငြိမ်း ဝန်ထမ်းများ အဆင်ပြေ စေရန်။	<input type="checkbox"/> ကျား ၀၆၅ ကျား + ၁



၁။ လူတစ်ပုံကိန်း၏ လာမည့် (၄) နှစ်အတွက် အကျုံးဝင်သော ဦးစားပေး ဖွံ့ဖြိုးတိုးတက်မှု လုပ်ငန်း အစီအစဉ်များအားဖော်ပြပါ။

ဦးစားပေးအဆင့်	ကျေးရွာအတွက် ဦးစားပေး ဖွံ့ဖြိုးတိုးတက်မှု လုပ်ငန်းစဉ်များ	အဆိုပြုသူ (အမျိုးသားများ/ အမျိုးသမီးများ/ အမျိုးသား + အမျိုးသမီး)	အခန်းကဏ္ဍ	ဦးစားပေးအဆင့် သတ်မှတ်ချက်	ခန့်မှန်းကုန်ကျစရိတ်	အကျိုးစီးပွားစွန့်စားမှု		
						ကျား	မ	ပေါင်း
၁	စိုက်ပျိုးရေး	၈ + ၈	ဦး		၅၀၀၀၀၀	၄၄၀	၅၆၆	၁၀၀၆
၂	ကမ္ဘာမြေပြင်ရေး	၅	ကမ်း		၅၀၀၀၀၀၀	"	"	"
၃	စက်မှု ဝန်ဆောင်မှုပေးခြင်း	၅	ရေ-ရေခဲ		၅၀၀၀၀၀၀	"	"	"
၄	ဆေးပေးခြင်း၊ ဝန်ဆောင်မှုပေးခြင်း	၆	ကျန်းမာရေး		၅၀၀၀၀၀၀	"	"	"
၅	စာအုပ်ကဏ္ဍ အားပေးခြင်း	၈	ပညာရေး		၅၀၀၀၀၀၀	"	"	"

၂။ လူတစ်ပုံကိန်း၏ လာမည့် (၄) နှစ်အတွက် အကျုံးဝင်သော ဦးစားပေး ဖွံ့ဖြိုးတိုးတက်မှု လုပ်ငန်း အစီအစဉ်များအားဖော်ပြပါ။

အဆင့်	ကျေးရွာအတွက် ဦးစားပေး ဖွံ့ဖြိုးတိုးတက်မှု လုပ်ငန်းစဉ်များ	အဆိုပြုသူ (အမျိုးသားများ/ အမျိုးသမီးများ/ အမျိုးသား + အမျိုးသမီး)	အခန်းကဏ္ဍ
၁	စိုက်ပျိုးရေး နည်းပညာ	ကျား	စိုက်ပျိုးရေး
၂	စားနပ်ရိက္ခာရေးရာ	မ	Livelihoods
၃	ဝန်ဆောင်မှုပေးခြင်း	ကျား + မ	အခြား
၄			
၅			

ခေါင်းဆောင်၊ ကျေးရွာတစ်ပုံကိန်းအထောက်အကူပြုကော်မတီမှအတည်ပြုသည်။

အမည် ဦးစိုးဝင်း လက်မှတ် [Signature] ဝန်.ရ. ၇.၁၁.၁၉



၁၁။ အစည်းအဝေးမှတ်တမ်း



ကျေးရွာအစည်းအဝေးမှတ်တမ်း

အစည်းအဝေးပြုလုပ်သည့်နေရာ ။ ။ ဣဗို၊ ဘေး၊ ဇွဲ၊ ကျောင်း၊ ဓမ္မာဂူ
 ကျေးရွာ ။ ။ ငွေ၊ ဇွဲ၊
 ကျေးရွာအုပ်စု ။ ။ ငွေ၊ ဇွဲ၊ ဟပ်စု
 အချိန် ။ ။ နေ့လယ် (၁၂:၀၀)
 အစည်းအဝေးအမည် ။ ။ ပထမအကြိမ်အစည်းအဝေး

တက်ရောက်သူဦးရေ ကျား (၅၆)၊ မ (၁၂) စုစုပေါင်း (၆၈)

အစည်းအဝေးတွင်ဆွေးနွေးသည့်အကြောင်းအရာ။

- ၁။ ကျေးရွာ၊ ဘေး၊ ဇွဲ၊ ကျောင်း၊ ဓမ္မာဂူ၊ စကားပြောကြားခြင်း။
- ၂။ ကျေးရွာ၊ ဘေး၊ ဇွဲ၊ ကျောင်း၊ ဓမ္မာဂူ၊ အစည်းအဝေးပြုလုပ်ရမည့်နေ့ရက်၊ ဘက်စုံအားဖြင့်ကော်မတီ
- ၃။ ဦးဆုံးကိန်း၊ မိတ်ဆက်ရေး၊ စီမံကိန်းအကြောင်းအရာများအားဖြင့်ကော်မတီ
- ၄။ မိတ်ဆက်ရေး၊ စီမံကိန်း၊ အချိန်၊ (၆) မိနစ်၊ အစည်းအဝေးအားဖြင့်ကော်မတီ
- ၅။ ကျေးရွာ၊ ဘေး၊ ဇွဲ၊ ကျောင်း၊ ဓမ္မာဂူ၊ အစည်းအဝေးပြုလုပ်ရမည့်နေ့ရက်၊ ဘက်စုံအားဖြင့်ကော်မတီ
- ၆။
- ၇။
- ၈။
- ၉။
- ၁၀။



ဆုံးဖြတ်ချက်များ

၁။ ပထမဦးဆုံး လျှောက်ထားသူများ၏ အသေးစိတ်အချက်အလက်များ စာတမ်း ပြင်ဆင်ခြင်း။

.....

၂။ ကျေးဇူးပြု၍ လျှောက်ထားသူများ၏ အသေးစိတ်အချက်အလက်များ စာတမ်း ပြင်ဆင်ခြင်း။

.....

၃။ ကျေးဇူးပြု၍ လျှောက်ထားသူများ၏ အသေးစိတ်အချက်အလက်များ စာတမ်း ပြင်ဆင်ခြင်း။

.....

၄။

၅။

မှတ်တမ်းတင်သူ *Li*
အမည် - ဒေါ်ကျေးဇူး
ရာထူး - ငါ
ရက်စွဲ - ၁.၁၁.၁၉

အတည်ပြုသူ *See*
အမည် - ဒေါ်မေသန်းစွယ်
ရာထူး - ဒီပဲယက်မြို့နယ်
ရက်စွဲ - ၁.၁၁.၁၉



ကျေးရွာအစည်းအဝေးမှတ်တမ်း

အစည်းအဝေးပြုလုပ်သည့်နေရာ ။ ။ ဣဦးဘုန်ကြီးကျေးရွာ၊ ဝေဗွာဂရုံ
 ကျေးရွာ ။ ။ ဂွေးလီး
 ကျေးရွာအုပ်စု ။ ။ ဂွေးလီး
 အချိန် ။ ။ ဇူလိုင် (၁၀:၀၀)
 အစည်းအဝေးအမည် ။ ။ ဒွက်ယာအကြိမ်အစည်း အ6၀

တက်ရောက်သူဦးရေ ကျား (၈၆)၊ မ (၂၇) စုစုပေါင်း (၁၁၃)

အစည်းအဝေးတွင်ဆွေးနွေးသည့်အကြောင်းအရာ၊

- ၁။ ကျေးရွာအစည်းအဝေးမှ အဖွဲ့ဝင်များပြောကြားခြင်း.....
- ၂။ ကျေးရွာအစည်းအဝေးမှ အဖွဲ့ဝင်များပြောကြားခြင်း.....
- ၃။ ကျေးရွာအစည်းအဝေးမှ အဖွဲ့ဝင်များပြောကြားခြင်း.....
- ၄။ ကျေးရွာအစည်းအဝေးမှ အဖွဲ့ဝင်များပြောကြားခြင်း.....
- ၅။ ကျေးရွာအစည်းအဝေးမှ အဖွဲ့ဝင်များပြောကြားခြင်း.....
- ၆။ ကျေးရွာအစည်းအဝေးမှ အဖွဲ့ဝင်များပြောကြားခြင်း.....
- ၇။ ကျေးရွာအစည်းအဝေးမှ အဖွဲ့ဝင်များပြောကြားခြင်း.....
- ၈။ ကျေးရွာအစည်းအဝေးမှ အဖွဲ့ဝင်များပြောကြားခြင်း.....
- ၉။
- ၁၀။



ဆွေးနွေးချက်များ (ပြောသူနှင့်အကြောင်းအရာကိုတွဲဖက်တမ်းတင်ရန်)

ပထမဦးစွာ ကျေးဇူးတင်ပေးဆောင်ရာ အဖွဲ့ဝင်များ ပြောကြားရာတွင်
 မိမိတို့ ကျေးဇူးတင်သည့် အချက်များကို အားကန့်တောင်းဆိုကြချိန်၊ ကျေးဇူးတင်
 ပြောဆိုရာတွင် ဖြစ်ပွားခဲ့ပြီးဖြစ်သည့် အချက်အလက်များကို အဖွဲ့ဝင်များ ပြောဆိုကြား
 ခဲ့ပါသည်။ အချို့သော အချက်အလက်များကို အောက်ဖော်ပြပါအတိုင်း
 ဖြေဆိုပေးချက်များကို အားကန့်တောင်းဆိုခဲ့ပြီးဖြစ်ပါသည်။ ထို့အပြင် ဤအချက်
 အလက်များကို အားကန့်တောင်းဆိုခဲ့ပြီးဖြစ်ပါသည်။ (၁) အချက်အလက်များ
 စာရင်းအရ ဖော်ပြချက်များကို အောက်ဖော်ပြပါအတိုင်း ဖြေဆိုပေးခဲ့ပြီးဖြစ်ပါသည်။
 မှန်ကန်စွာ အားကန့်တောင်းဆိုခဲ့ပြီးဖြစ်ပါသည်။ အောက်ဖော်ပြပါအတိုင်း ဖြေဆိုပေးခဲ့ပြီးဖြစ်ပါသည်။
 စီမံကိန်းဌာန - ဝန်ထမ်းရေးရာဌာန
 ဆေးကုသရေးဌာန - ဦးကျော်စင်
 ဝန်ထမ်းရေးရာဌာန - မခိုင်မာအောင်
 စောင့်ကြည့်ရေးဌာန - ဦးကျော်စင်
 ကျန်းမာရေးဌာန - ဦးခင်မောင်ကျော်
 နည်းပညာဌာန - ဦးကျော်စင်
 ဝန်ထမ်းရေးရာဌာန - ဦးကျော်စင်
 ဝန်ထမ်းရေးရာဌာန - ဦးကျော်စင်

ပါသည်။



ဆုံးဖြတ်ချက်များ

၁။ ဂန္ထမြူအဖွဲ့၏ စစ်ဖြင့် အောင် အောင် ဖြစ်စေရန် အကျိုးစီးပွား အဖွဲ့၏ ကန့်သတ်ချက်များကို

ကျောင်းအား ရက်စက်စွာ ပြန်လည် ခြုံငုံပါ။

၂။ ဦးစားရေးဝန်ထမ်းများ အား ဆုံးဖြတ်ချက်များကို အကျဉ်းချုပ် အကျဉ်းချုပ်

စက်ဝိုင်း အကျဉ်းချုပ် အကျဉ်းချုပ် အကျဉ်းချုပ် အကျဉ်းချုပ် အကျဉ်းချုပ် အကျဉ်းချုပ်

၃။ အကျိုးစီးပွား အဖွဲ့၏ ကန့်သတ်ချက်များကို အကျဉ်းချုပ် အကျဉ်းချုပ်

ပါ။

၄။

၅။

မှတ်တမ်းတင်သူ

အမည် ဒေါ်အေးအေး

ရာထူး - အထောက်အကူ ပြုစုရေးမှူး

ရက်စွဲ - ၁. 11. 19

အတည်ပြုသူ - See

အမည် - ဒေါ်အေးအေး

ရာထူး - ဒီပဲယက်ခရိုင်

ရက်စွဲ - ၁. 11. 19



၁၂။ ကဏ္ဍအလိုက် အခက်အခဲမှတ်တမ်း

ကဏ္ဍအလိုက် ဦးစားပေးလုပ်ငန်းချုပ်စာရင်း

ကဏ္ဍ	ဦးစားပေးအဆင့်	လုပ်ငန်းအမျိုးအစား	အဆိုပြုသူ (အမှန်ဖြစ်ရန်)			ခုနှစ်	ထောက်ပံ့မည့်အဖွဲ့အစည်း (သို့) ဌာန	မှတ်ချက်
			ကျား	မ	ကျား+မ			
အခြေခံအထောက်အပံ့ကဏ္ဍ (လမ်း/တံတား/ရေရရှိရေး/ဇီဝလင်အရေး)	၀	မီးကင်းရေး			၂	၂၀၁၉	ကျေးဇူးပြုခံရပါသည်။	
	၂	ကမ်းခြေပြင်ရေး			၂	၂၀၁၉	ကျေးဇူးပြုခံရပါသည်။	
	၃	ရေဖျော်စေ့ရေး/ကျေးဇူးပြုရေး			၂	၂၀၁၉	ကျေးဇူးပြုခံရပါသည်။	
	၄							
	၅							
လူမှုစီးပွားကဏ္ဍ (ပညာရေး/ကျန်းမာရေးနှင့် ဆိုင်သောအထောက်အပံ့များအခြားလိုအပ်ချက်များ)	၀	အာပေးဆေးကုသရေးအဖွဲ့		၂		၂၀၁၉	ကျေးဇူးပြုခံရပါသည်။	
	၂	ရေအေးအဖွဲ့	၂			၂၀၁၉	ကျေးဇူးပြုခံရပါသည်။	
	၃							
	၄							
	၅							
သက်မွေးဝမ်းကျောင်းကဏ္ဍ (ပိုက်လိုင်း/အဖွဲ့ပြုရေးနှင့် ဆိုင်သော အထောက်အပံ့များ အခြားလိုအပ်ချက်များ)	၀	မီးခြင်းရေးနှင့် ပျက်စီးမှု	၂			၂၀၁၉	ကျေးဇူးပြုခံရပါသည်။	
	၂							
	၃							
	၄							
	၅							
သဘာဝဘေးအန္တရာယ် လျော့ပါးရေး ကဏ္ဍ	၀							
	၂							
	၃							
	၄							
	၅							
အခြားကဏ္ဍ (ဌာနဆိုင်ရာများသို့ လိုအပ်ခြင်း နှစ်ခြင်း နှင့် အကောင်အထည်ဖော်ဆောင်ရွက်ပေးနိုင်ခြင်းမရှိသော လုပ်ငန်းများ)	၀	ရေဖျော်စေ့ရေး		၂		၂၀၁၉	ကျေးဇူးပြုခံရပါသည်။	
	၂	ရေဖျော်စေ့ရေး		၂		၂၀၁၉	ကျေးဇူးပြုခံရပါသည်။	
	၃							
	၄							
	၅							