

ပြည်ထောင်စုသမ္မတ မြန်မာနိုင်ငံတော် အစိုးရ
စိုက်ပျိုးရေး၊ မွေးမြူရေးနှင့် ဆည်မြောင်းဝန်ကြီးဌာန
ကျေးလက်ဒေသဖွံ့ဖြိုးတိုးတက်ရေးဦးစီးဌာန
ပျော်ဘွယ်မြို့နယ်



လူထုပတ်ဝန်းကျင်ပြုစီမံကိန်း
National Community Driven Development Project
(NCDDP)



ကျေးရွာဖွံ့ဖြိုးရေးအစီအစဉ်
Village Development Plan (VDP)
ငွေ့ဖီးကျေးရွာငွေ့ဖီးကျေးရွာအုပ်စု

၂၀၁၈ခုနှစ်

ပျော်ဘွယ်မြို့





မာတိကာ

- ၁။ မြို့နယ်မြေပုံ
- ၂။ ကျေးရွာမြေပုံ(တည်နေရာ)
- ၃။ အုပ်စုတွင်ပါဝင်သောကျေးရွာများစာရင်း
- ၄။ ကျေးရွာအခြေခံအချက်အလက်များ (ကျေးရွာသမိုင်းကြောင်း)
- ၅။ လူထုပူးပေါင်းပါဝင်သော လူမှုဆန်းစစ်ခြင်းနှင့် အကဲဖြတ်ခြင်းလုပ်ငန်းစဉ်(PSA/PRA)အကျဉ်းချုပ်ဇယား
- ၆။ ကျေးရွာဖွံ့ဖြိုးရေးအစီအစဉ်အတွက်အသုံးပြုခဲ့သော PRA tools များနှင့်တစ်ခုချင်းစီအတွက် သုံးသပ် ချက်များ
- ၇။ ကော်မတီဝင်များရွေးချယ်ခြင်းနှင့်ကျေးရွာဖွံ့ဖြိုးရေးအစီအစဉ်ဆောင်ရွက်မှုမှတ်တမ်းဓါတ်ပုံများ
- ၈။ ကျေးရွာအချက်အလက် (ပုံစံ-၁)
- ၉။ စီမံကိန်းစက်ဝန်းအချိန်ဇယား (ပုံစံ-၂)
- ၁၀။ ကျေးရွာဖွံ့ဖြိုးရေးဦးစားပေးအစီအစဉ် (ပုံစံ-၃)
- ၁၁။ ကျေးရွာအုပ်စုစီမံကိန်းလုပ်ငန်းခွဲရွေးချယ်ခြင်း (ပုံစံ-၄)
- ၁၂။ အစည်းအဝေးမှတ်တမ်းများ
- ၁၃။ ကဏ္ဍအလိုက်ဦးစားပေးဖွံ့ဖြိုးရေးလုပ်ငန်းစဉ်များ



၁။ ဖျော်ဘွယ်မြို့နယ် မြေပုံ

ဖျော်ဘွယ်မြို့နယ်အခြေပြမြေပုံ

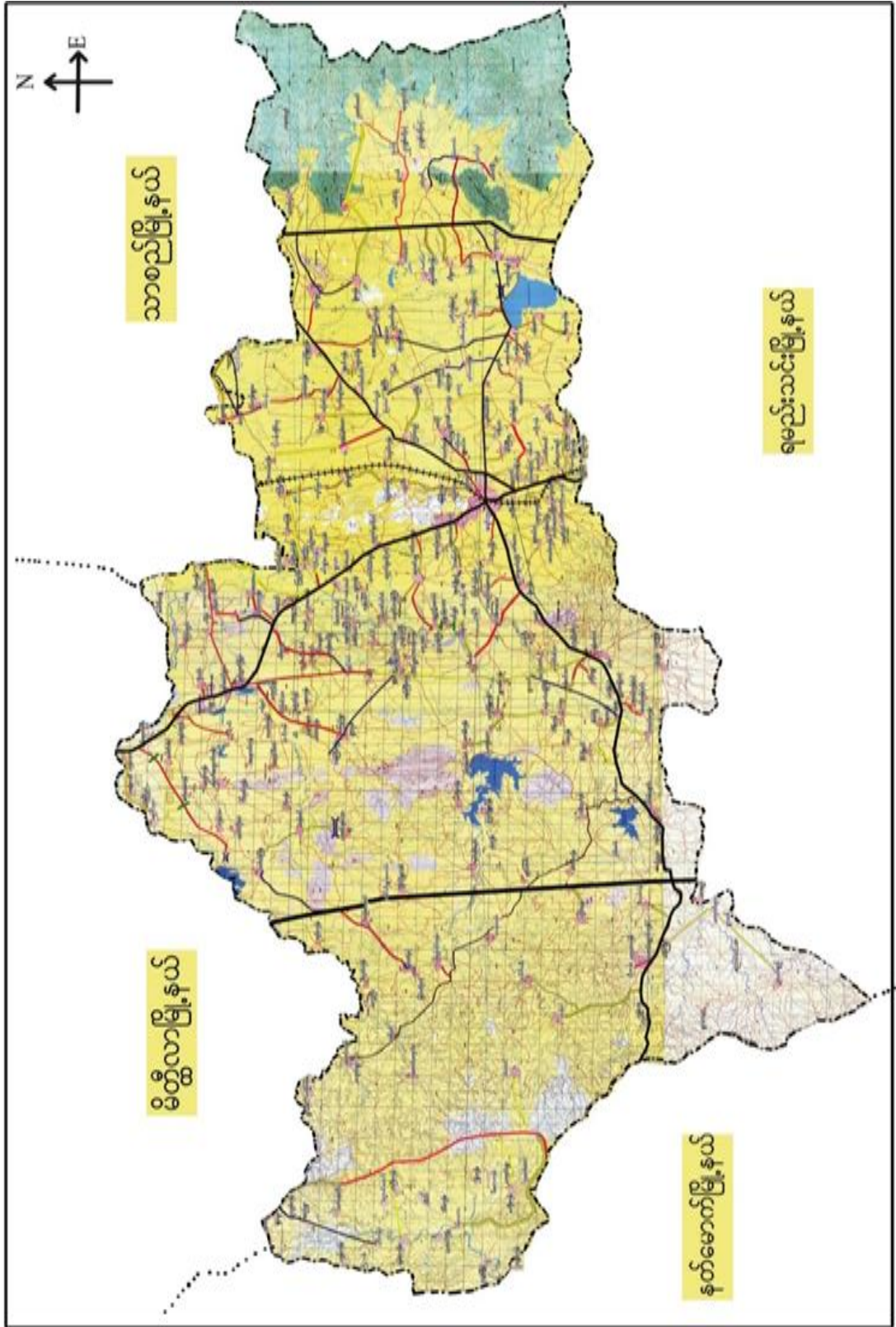



၃။ ကျေးရွာအုပ်စုတွင်ပါဝင်သော ကျေးရွာများ
 ၁။ ဝေးလံစွာ ၂။ မယ်လီအိုင် ၃။ နဘဲကွဲ
 ၄။ ကျေးရွာ၏အခြေခံအချက်အလက်များ
 ကျေးရွာသမိုင်းအကျဉ်း

ဝေးလံကျေးရွာ သမိုင်း

မန္တလေးတိုင်းဒေသကြီး ပျော်ဘွယ်မြို့နယ် ဝေးလံစု ဝေးလံ
 ကျေးရွာသည် ပျော်ဘွယ်မြို့မှ အရှေ့ဘက် (၅) မိုင်ခန့် အကွာတွင်ရှိပါသည်။
 ကျေးရွာသည် လွန်ခဲ့သော နှစ်ပေါင်း နှစ်ရာခန့်မှ အောက်အရပ်မှ နွားမဲစုများ
 စာကျက်ရှာရင်း ရောက်ရှိလာကာ ရွာဖွဲ့တည်နေရာဆို ရောက်ရှိလာပြီး
 နွား များကို ကွေ့ဆီးစားပြီး နှစ်ရာမှ ကွေ့ဆီးကျေးရွာ ဟု ခေါ်ခဲ့
 ကြပါသည်။ အချိန်ကာလ ဖြာဖြင့် လာသော အခါ ကွေ့ဆီးကျေးရွာ မှ
 ဝေးလံကျေးရွာ ဟု ခေါ်ဝေါ်ခဲ့ကြပါသည်။ ကျေးရွာတွင်
 အိမ်ထောင်စု (၂၀၇) စုရှိပြီး လူဦးရေသည် (၁၀၂၃) ဦးရှိပါသည်။
 ကျေးရွာသည် တစ်ရွာလုံး ဗုဒ္ဓဘာသာကို ကိုးကွယ်ကြပြီး ကောင်းသူ
 လုပ်ငန်းကို လုပ်ကို ငြိမ်း ၊ လက်မှုလုပ်ငန်းကို လုပ်ငန်း လုပ်ကို င
 ကြပါသည်။



- ထိခိုက်လွယ်သောအုပ်စုများလူဦးရေ (သက်ကြီး၊ မြေယာမဲ့၊ မသန်စွမ်းအုပ်စုများ)

သက်ကြီး	မြေယာမဲ့	မသန်စွမ်း
ကျား (၇၀)၊မ (၃၀)	ကျား (-)၊မ (-)	ကျား (-)၊မ (-)

- ကျေးရွာတွင်းရရှိနိုင်သော ဝန်ဆောင်မှုများ (ကျန်းမာရေးဆေးခန်း၊ စာသင်ကျောင်း)

ဆေးရုံ/ဆေးခန်း	စာသင်ကျောင်း	စာကြည့်တိုက်	မူကြိုကျောင်း	ဈေး
ရှိ	ရှိ	ရှိ	မရှိ	မရှိ

- ရွာသူရွာသားများ၏ အဓိကစီးပွားရေးလုပ်ငန်း (စိုက်ပျိုးမွေးမြူရေး၊ အခြားသီးနှံများ)

မွေးမြူရေး		စိုက်ပျိုးရေး		အခြား
နွား၊ ဆိတ်	ဝက်	စပါး၊ ဝါ၊ ပဲ၊	ငရုပ်၊ နေကြာ	မရှိ

- အဓိကရရှိနိုင်သောအရင်းအမြစ်များ

ကျောက်	သဲ	ကျောက်ဆွေး	ဂျင်းမြေ	အခြား
မရှိ	မရှိ	မရှိ	မရှိ	မရှိ

- ကျေးရွာနှင့်သက်ဆိုင်သောအခြားအရင်းအမြစ်များ

သောက်သုံးရေရရှိနိုင်မှု	မြေလွတ် မြေရိုင်း	ဆည်ရေသောက်ဧရိယာ	အခြား
ရှိ	မရှိ	ရှိ	မရှိ



၅။ လူထုပူးပေါင်းပါဝင်သော လူမှုဆန်းစစ်ခြင်းနှင့် အကဲဖြတ်ခြင်းလုပ်ငန်းစဉ် (PSA / PRA) အကျဉ်းချုပ်ဖော်ပြချက်

စဉ်	ကရိယာများ (PRA Tools)	ရက်စွဲ	ဦးတည်အုပ်စုနှင့် ရည်ရွယ်ချက်များ	တက်ရောက်သူ			အဓိကဆွေးနွေးချက်များ
				ကျား	မ	ပေါင်း	
၁	ကျေးရွာလူမှုရေး၊ အရင်းအမြစ်ပြမြေပုံ (Social Map/ Resource Map)	၂၃.၁၁.၂၀၁၇	ရပ်မိရပ်ဖ၊ ကော်မတီဝင်များ၊ ကျေးရွာလူထုများ၊ မြေပုံအားအသုံးပြု၍ ၎င်းတို့၏ အဓိကပြဿနာများ၊ အရင်းအမြစ်များနှင့် အခြေခံအဆောက်အအုံများ၊	၁၅	၁၀	၂၅	ကျေးရွာလူထု၏ ထင်ရှားသောမြေနေရာ၊ အခြေခံအဆောက်အအုံများ၊ တိုင်းရင်းသားနှင့် ဘာသာရေး အဖွဲ့အစည်းများ၊ မသန်စွမ်းသူရှိသည့်အိမ်ထောင်စုများ၊ အမျိုးသမီးဦးဆောင်သည့်အိမ်ထောင်စုများ၊ လူမှုရေးဆိုင်ရာအချက်အလက်များ။ ပြဿနာများနှင့် ဖြစ်နိုင်ခြေရှိသောအဆောက်အအုံသစ်များ
၂	ဥစ္စာနေကြွယ်ဝမှုအဆင့်သတ်မှတ်ခြင်း (Wealth Ranking)	၂၃.၁၁.၂၀၁၇	ကျေးရွာအတွင်းစီးပွားရေးအခြေအနေ ကွာခြားသောအုပ်စုများကိုစိစစ်ရန် ချမ်းသာ၊ အလယ်အလတ်၊ နွမ်းပါး၊ အလွန်နွမ်းပါးအုပ်စုများ	၁၅	၁၀	၂၅	ကျေးရွာအတွင်းရှိအိမ်ထောင်စုများအားလူမှုစီးပွားအခြေအနေအလိုက် အုပ်စုများသတ်မှတ်ပေးခြင်း
၃	ကျေးမရေးရာကဏ္ဍ # ၁ ပိုင်ဆိုင်မှုနှင့်ခွဲခြမ်းစိတ်ဖြာမှု	၂၃.၁၁.၂၀၁၇	အမျိုးသားနှင့်အမျိုးသမီးများ (အရင်းအမြစ်ပိုင်ဆိုင်အသုံးချမှု)	၁၅	၁၀	၂၅	အမျိုးသားနှင့်အမျိုးသမီးများ (အရင်းအမြစ်ပိုင်ဆိုင်အသုံးချမှု၊ ထိန်းချုပ်မှုအားခွဲခြမ်းစိတ်ဖြာခြင်း)။
၄	ရာသီခွင်ပြပြက္ခဒိန် (Seasonal Calendar)	၂၃.၁၁.၂၀၁၇	ကော်မတီဝင်၊ အမျိုးသမီး၊ အမျိုးသားများ	၁၅	၁၀	၂၅	ကျေးရွာတွင် တစ်နှစ်ပတ်လုံးကွဲပြားခြားနားသော အချိန်အလိုက် ဖြစ်ပျက်ဆောင်ရွက်ခဲ့သည့်ရာသီဥတု၊ စိုက်ပျိုးသီးနှံများ၊ လယ်ယာလုပ်ငန်းများ၊ နေ့စားလုပ်ငန်းများ၊ မွေးမြူရေးလုပ်ငန်းများ၊ ဝမ်းစာဖူလုံမှု နှင့် ပွဲတော်များ



၅	ကျားမရေးရာ# ၂ ပင့်ကူအိမ် ကွန်ယက် (Spider Web)	၂၃.၁၁.၂၀၁၇	အမျိုးသားများ နှင့် အမျိုးသမီးများ	၂၅	၁၅	၄၀	ကျေးရွာအတွင်းရှိအမျိုးသမီးများ ၏ အခြေအနေကိုသိရှိစေရန်တန်း တူအခွင့်အရေးရရှိမှု နှင့် မရရှိသည့် အကြောင်းအရင်း၊ ပညာရေးအတွက်ဆုံးဖြတ်ချက်ချ ခြင်း၊ အိမ်မှုကိစ္စဆောင်ရွက်မှု
၆	အဖွဲ့အစည်းချိတ် ဆက်ပုံ- ပင်းပုံစံ(Venn Diagram)	၂၃.၁၁.၂၀၁၇	ကျေးရွာအုပ် ချုပ်ရေးအဖွဲ့၊ ကျေးရွာစီ/ ထောက်အဖွဲ့	၁၅	၁၀	၂၅	ကျေးရွာတွင်းရှိအဓိကအုပ်စုများ၊ အဖွဲ့အစည်းများတည်ရှိနေမှုကိုသိ ရှိရန်၊ ၎င်းအဖွဲ့ အစည်းများ၊အုပ်စုများ ဆက်စပ်နေမှုပူးပေါင်းဆောင်ရွ က်မှုအားသိရှိနိုင်ရန်၊
၇	ပြဿနာသစ်ပင် (Problem Tree)	၂၃.၁၁.၂၀၁၇	အမျိုးသားများနှင့် အမျိုးသမီးများ	၂၅	၁၁	၃၆	ကျေးရွာဖွံ့ဖြိုးတိုးတက်မှု နောက်ကျခြင်းအကြောင်းသိရှိ နိုင်ရန်
၇	ကျေးရွာ၏မျှော်မှန်း ချက်(၄)နှစ်စာကျေး ရွာဖွံ့ဖြိုးရေးအစီအ စဉ်	၂၃.၁၁.၂၀၁၇	အမျိုးသားအုပ်စု၊အ မျိုးသမီးအုပ်စု၊လူင ယ်အုပ်စု၊ ရပ်မိရပ်ဖအုပ်စု	၁၅	၁၀	၂၅	ကျေးရွာသားများ၏ မဲပေးရွေးချယ်ထားသည့် ဖွံ့ဖြိုးတိုးတက်ရေးလုပ်ငန်းစဉ်များ အားဦးစားပေးအလိုက်သတ်မှ တ်ချက်



ကျေးရွာမြေပုံသုံးသပ်ချက်။

လူ့ဖွဲ့စည်းရေးနှင့် အရင်းအမြစ်ဖြူဖြူ
 ခြောက်စွန်းချက်နှင့် ဆန်းစစ်ချက်

△ လယ်ကွင်းများ ပေါများပြီး ခိုက်ယိုရေးကို အဆိက ပျက်ကိုင်၍ အသက်
 မြှေးဝမ်း လမ်းအောင်း ဗဟုပြုသည်။

△ တစ်ရွာလုံး မုန့်ဘာသာ ကိုကွယ်ပြုသည်။

△ မိုးတွင်းကာလတွင် ဆွားဟာရ ခက်ခဲသည်။ လမ်းများ ရေဝင်သည်။
 အတွက်

△ ဖျတ်ဝင်စီး မရရှိသေး။

△ စာသင်ကျောင်း အဆောက်အအုံ ပစ္စည်းများ လိုအပ်နေပါသည်။

△ စာသင်ကျောင်းတွင် ဆရာမများ ရှေ့ထိုင်ရန် အဆောင် မရှိသော
 အခန်း ရှေ့ထိုင်ရန် ခက်ခဲနေ

△ ကျေးရွာတွင်း ရေဝင်သောအခါ ရေအောင်းများ တူးဖော်ရန်
 လိုအပ်နေ ။



၆.၂။ ကျေးရွာအရင်းအမြစ် ပိုင်ဆိုင်မှုသုံးသပ်ခြင်း။





ပိုင်ဆိုင်မှုသုံးသပ်ခြင်း။

ပိုင်ဆိုင်မှု သုံးသပ်ခြင်း

- ကား၊ ဆိုင်ကပ် + စက်ဘီးတွေ ကမ္ဘာ့ဥပဒေများ
 ထိန်းချုပ်မှုများဖြင့် အပျိုးသစ်များအသုံးပြု
 မှု နည်း-၇ ဖြစ်ပြီး အတတ်ပညာများ မတတ်
 ဖြောက်၍ဖြစ်သည်။

- ဒီး ကို အပျိုးသစ်များ အသုံးပြုမှုများဖြင့်
 ထိန်းချုပ်မှုနှင့်လည်း အပျိုးသစ်များ ပိုများ၍ဖြစ်
 ၍ အိမ်တွင် ခိပ်မှုကို များအများသုံး ဆောင်ရွက်
 သောကြောင့် ဖြစ်သည်။

- စက်ပစ္စည်းများ အပျိုးသစ်များ ထိန်းချုပ်မှုများ
 ၇ ဖြစ်ပြီး စီးပွားစွာ စွဲ အသုံးပြုမှုများ
 သောကြောင့် ဖြစ်သည်။



၆.၃။ ကျေးရွာ၏လူမှုစီးပွားအဆင့်သတ်မှတ်ခြင်း။ (Wealth Ranking)

ကျေးရွာ - ရွာအမည်	ဥစ္စာဓန (ကြွယ်ဝမှု) အဆင့်	မြို့နယ် - ရွာအမည်	ရက်စွဲ - ၂၀၂၀.၁၂.၁၅
ကျေးရွာအုပ်စု - ရွာအမည်	သတ်မှတ်ခြင်း	အိမ်ထောင်စု အရေအတွက်	ရာခိုင်နှုန်း
ချမ်းသာ	တိုက်အိမ်, လယ်ဧက (၁၀)ဧက, ကျွဲ, နွား, ဆိုင်ကယ်, လယ်ဖွန်တက်	၃၀	၁၄%
အလယ် အလတ်	သစ်သားအိမ်, သွပ်မိုး, လယ်(၄)ဧက, ဆိုင်ကယ်, ကျွဲ, နွား (၂)ဧက	၁၁၇	၅၅%
ခွမ်းပါး	ထရုံကော, ကြမ်းခင်း, သက်ကယ်မိုး, လယ်မရှိ, ဆိုင်ကယ်, ကျွဲ, နွားမရှိ	၄၅	၂၂%
အလွန် ခွမ်းပါး	မြေခိုက်အိမ်, ထရုံကော, ဆိုင်ကယ်, မြေယာမဲ့, လက်လုပ်လက်စား	၁၅	၇%



ဥစ္စာနေကြွယ်ဝမှုသုံးသပ်ချက်။

ကျေးရွာ - ရွေးရီး	ဥစ္စာနေကြွယ်ဝမှု အဆင့်	မြို့နယ် - ရွေးကွယ်	
ကျေးရွာအုပ်စု - ရွေးရီး	သတ်မှတ်ခြင်း	ရက်စွဲ - ၂၆.၁၂.၁၅	
အမျိုးအစား	သတ်မှတ်ချက်ညွှန်းကိန်းများ	အိမ်ထောင်စု အရေအတွက်	
ချမ်းသာ	တိုက်အိမ်၊ လယ်ဧက (၁၀)ဧက၊ ကျွဲ၊ ခွား၊ ဆိုင်းကယ်၊ လယ်ဖွန်တက်	၃၀	၁၄%
အလယ် အလတ်	သစ်သားအိမ်၊ သွပ်မိုး၊ လယ်(၄) ဧက၊ ဆိုင်းကယ်၊ ကျွဲ၊ ခွား (၃)ဧက	၁၁၇	၅၅%
ခွမ်းပါး	ထရုံကာ၊ ကြမ်းခင်း သက်ကယ်မိုး၊ လယ်မရှိ၊ ဆိုင်းကယ်၊ ကျွဲ၊ ခွားမရှိ	၆၅	၂၂%
အလွန် ခွမ်းပါး	မြွေခိုက်အိမ်၊ ထရုံကာ၊ ဆိုင်းကယ်၊ ဖြေယာမဲ၊ လက်လုပ်လက်အား	၁၅	၇%



၆.၅။ ရာသီခွင်ပြပြကွဲဒိန်။

ရာသီခွင်ပြပြကွဲဒိန်

ကျေးဇူး - ရွှေစိ၊
ကျေးဇူးအဖို့ - ရွှေစိ

မြို့နယ် - မျောက်ဆွယ်
ရက်စွဲ - ၂၅.၁.၂၀၁၇

အကြောင်းအရာ	ဇူလိုင်	ဇူလိုင်	ဇူလိုင်	ဇူလိုင်	ဇူလိုင်	ဇူလိုင်	ဇူလိုင်	ဇူလိုင်	ဇူလိုင်	ဇူလိုင်	ဇူလိုင်	အချက်
ရာသီဥတု												
ပိုက်ပျိုးစေ့	-	ပိုက်ပျိုးစေ့	ပိုက်ပျိုးစေ့	ပိုက်ပျိုးစေ့	ပိုက်ပျိုးစေ့	ပိုက်ပျိုးစေ့	ပိုက်ပျိုးစေ့	ပိုက်ပျိုးစေ့	ပိုက်ပျိုးစေ့	ပိုက်ပျိုးစေ့	ပိုက်ပျိုးစေ့	ပါးဝင်
အလုပ်အကိုင်	-	-	ယာဉ်စင်	ပဲကောက်	ပဲကောက်	ပဲကောက်	ပဲကောက်	ပဲကောက်	ပဲကောက်	ပဲကောက်	ပဲကောက်	နေပူ
ပွဲကော်			-	-	-	-	-	-	-	-	-	သင်္ကြံပွဲ
နှစ်စဉ်	-	၂	၂	၂	၂	၂	-	-	၂	၂	၂	ဆောင်ရွက်ပွဲ
ဝင်ငွေ	စိစိစိ	စိ	စိ	စိ	စိ	စိ	စိ	စိ	စိ	စိ	စိ	ကစဉ်
ထွက်ငွေ	စာ	စာ	စာ	စာ	စာ	စာ	စာ	စာ	စာ	စာ	စာ	စာ

ဦးဆောင်ဆွေးနွေးသူ - ဦးစိစိဝင်း / ဦးရွှေမောင်
ပါဝင်ဆောင်ရွက်သူ အဖျားသား (၃၀)၊ ကမ္ဘာ့သမီး (၅၀)
မှတ်တမ်း တင်သူ - ဦးစိစိဝင်း

ပျော် - သူနိုးမြို့ကျေးရွာ/ရွာ
ရက်စွဲ - ၂၅.၁.၂၀၁၇



ရာသီခွင်ပြပြကွဲဒိန်သုံးသပ်ချက်

ကော့-စွေးစိ
 ကော့အုပ်စု-စွေးစိ
 ဤခွင်ပြပြကွဲဒိန်
 ဆွေးနွေးခြင်းနှင့် ဆန်းစစ်ချက်
 ဇူလိုင်လ - ဇူလိုင်လ
 ၂၀၁၇

၁) တာရှ်ခွဲ၊ လမ္ဘာ၊ ရွှေဇောင်၊ လှုပ်သွား၊ တွင် ဖြစ်လာကြပါက ထိခိုက်မှုများ
 ၂) ကဆုန်လမ္ဘာ၊ နိုက်ယူး၊ စရိတ် အရင်းအမြစ် ၅၅% ဝင်ငွေဖြည့်၊ အောက်ငွေများ
 ၃) ဝါဒေါင်း၊ တော်သလင်း၊ လိပ်ပျံ၊ နိုက်ယူး၊ အောက်ငွေများဖြည့်၊ ၁၀ ရရှိလျှင်
 ငွေများ ၅၀ ရရှိ
 ၄) ဆီတင်း၊ ကျွတ်လမ္ဘာ၊ ဖြည့်အိုး၊ ရရှိ၊ ဝင်ငွေများ အရင်းအမြစ် ၈၀ ရရှိလျှင်
 အောက်ငွေ နည်း၊
 ၅) တာရှ်ဆောင် မျှော်၊ လမ္ဘာ၊ ကျွတ်လမ္ဘာ၊ ရှေ့စာတမ်း၊ အောက်ငွေများ၊ ရှိသောအခါ
 အောက်ငွေများ၊ ၆၅ ရှိသောအခါ ဝင်ငွေများ
 ၆) နိုက်ယူး၊ စရိတ် ပေးချေရသည့် အတွက် ဝင်ငွေ နည်း၊
 ၇) တာရှ်ခွဲ၊ တာရှ်ခွဲ၊ ကျွတ်လမ္ဘာ၊ စနစ်ဆိုင်ရာ အောက်ငွေများဖြည့်၊ အောက်ငွေ နည်း၊
 ၈) စွေးစိ၊ ကော့-စွေးစိ မှာ တာရှ်ခွဲ၊ ကဆုန်၊ ဆီတင်း၊ ကျွတ်လမ္ဘာ၊ တာရှ်ဆောင် မျှော်၊
 လ များတွင် ဖွဲ့စည်းများ ရှိပါသည်



၆.၅။ ပင်းပုံစံကိုသုံးပြု၍ အဖွဲ့အစည်းများချိတ်ဆက်မှု

မင်းပိုင် အသုံးပြု၍ အဖွဲ့အစည်းနှင့် ချိတ်ဆက်မှုအား
 လေ့လာခြင်း

<p>ကျေးရွာ. ရွေးငါး စုပုံစု - ရွေးငါး</p>	<p>ဖွဲ့စည်းပုံ - ဖွဲ့စည်းပုံ ရက်စွဲ - ၂၃. ၁၁. ၁၇</p>
<p>ကျေးရွာအတွင်းရှိ အဖွဲ့အစည်းများ</p> <ul style="list-style-type: none"> - ထပ်ရွတ် အသင်း ထပ်ရွတ် အသင်း - ဝေါဟာ ဝေါဟာ - စုပုံစုပုံစု စုပုံစုပုံစု - ကလေး/သမီးအဖွဲ့ ကလေး/သမီးအဖွဲ့ - ဖိတ်ကော်မတီ ဖိတ်ကော်မတီ - ကျောင်းကော်မတီ ကျောင်းကော်မတီ - အရပ်ဖိတ်သမား အရပ်ဖိတ်သမား - ပရဟိတအဖွဲ့ ပရဟိတအဖွဲ့ - လူထုဗဟိုပြု ကော်မတီအဖွဲ့ လူထုဗဟိုပြု ကော်မတီအဖွဲ့ 	<p>ကျေးရွာပြင်ပရှိ အဖွဲ့အစည်းများ</p> <ul style="list-style-type: none"> - ရဲစခန်း ရဲစခန်း - ဆေးရုံ ဆေးရုံ - တရားရုံး တရားရုံး - သမားအသင်း သမားအသင်း - တီ. မွေး. ကူ တီ. မွေး. ကူ - ကျေးလက်ဖွံ့ဖြိုးရေးကော်မရှင် ကျေးလက်ဖွံ့ဖြိုးရေးကော်မရှင် - လ. ဝ. က လ. ဝ. က - လူထုဗဟိုပြု စီမံကိန်း လူထုဗဟိုပြု စီမံကိန်း



မင်းပိုင်အသုံးပြုရန် အဖွဲ့အစည်း ဖွဲ့စည်းဆက်ဖွဲ့ခြင်း
လေ့လာခြင်း

ကျေးရွာ - ရွေးဦး
အုပ်စု - ရွေးဦး

ဖွဲ့စည်း - ပျော်ဘွယ်
ရက်စွဲ - ၂၃. ၁၁. ၁၇

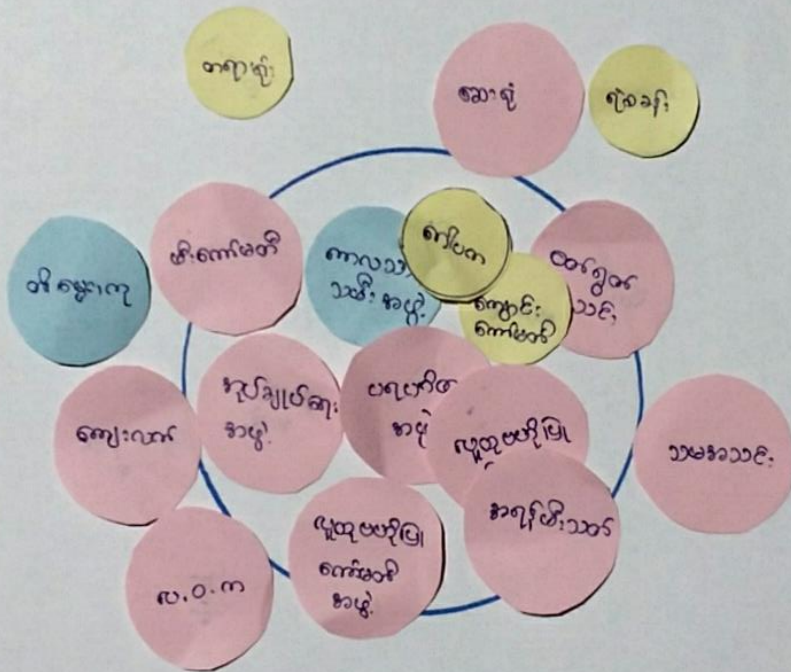

ဦးဆောင်ဆွေးနွေးသူ - ဦးဝင်းဌေး
 အစိုးရ - ဒုတိယ (၁၀:၀၀)
 ပါဝင်ဆွေးနွေးသူ - ကျား (၁၅) နှင့် (၁၀) ရဲရာ - ခမ္မာရုံ
 ဖြတ်တမ်း တင်သူ - ဒေါ်ဇော်စန်းစန်း



သုံးသပ်ချက်

ဗြင်းပုဒ်စုံဆန်းစစ်မှု

၁) ဂျော့စွာ ဗုဒ္ဓက ဥပဒေ ကို သေစား လိုက်နာ ယူ ခိုသောကြောင့်

ဂျော့စွာ ဗုဒ္ဓ၊ ဝေးကွာနေသောကြောင့် ရဲစခန်း၊ တပ်၊ ပုဂံ၊ ဒိုင် အဖွဲ့
ဝေ ပါသည်။

၂) အင်္ဂုန်စီး သန်အဖွဲ့ ဟာ ဂျော့စွာ အတွက် မရှိ မဖြစ် အရေးကြီး
သော အဖွဲ့ ဖြစ် ပါသည်။

၃) အုပ်ချုပ်ရေး များ သည် ဒေသဖွံ့ဖြိုးရေးနှင့် မြသန်များ ဖြေရှင်းပေး
ရသောကြောင့် ဂျော့စွာ ဗုဒ္ဓ အတွက် အရေးကြီးပါ သည်။

၄) ဂျော့စွာ ဗုဒ္ဓ အတွက် ဆေးရုံသည် ကျန်းမာရေး အတွက် အရေးကြီး
ပါ သည်။

၅) မဂ္ဂဟိရ အဖွဲ့ဟာ ဂျော့စွာ အတွင်း သာရေး၊ ပြောရေး တွင် အင်္ဂုန် ဗုဒ္ဓ အဖွဲ့
ရသော ကြောင့် အရေးကြီးပါ သည်။





၆.၆။ ပင့်ကူအိမ်ကွန်ယက် နှင့် သုံးသပ်ချက်

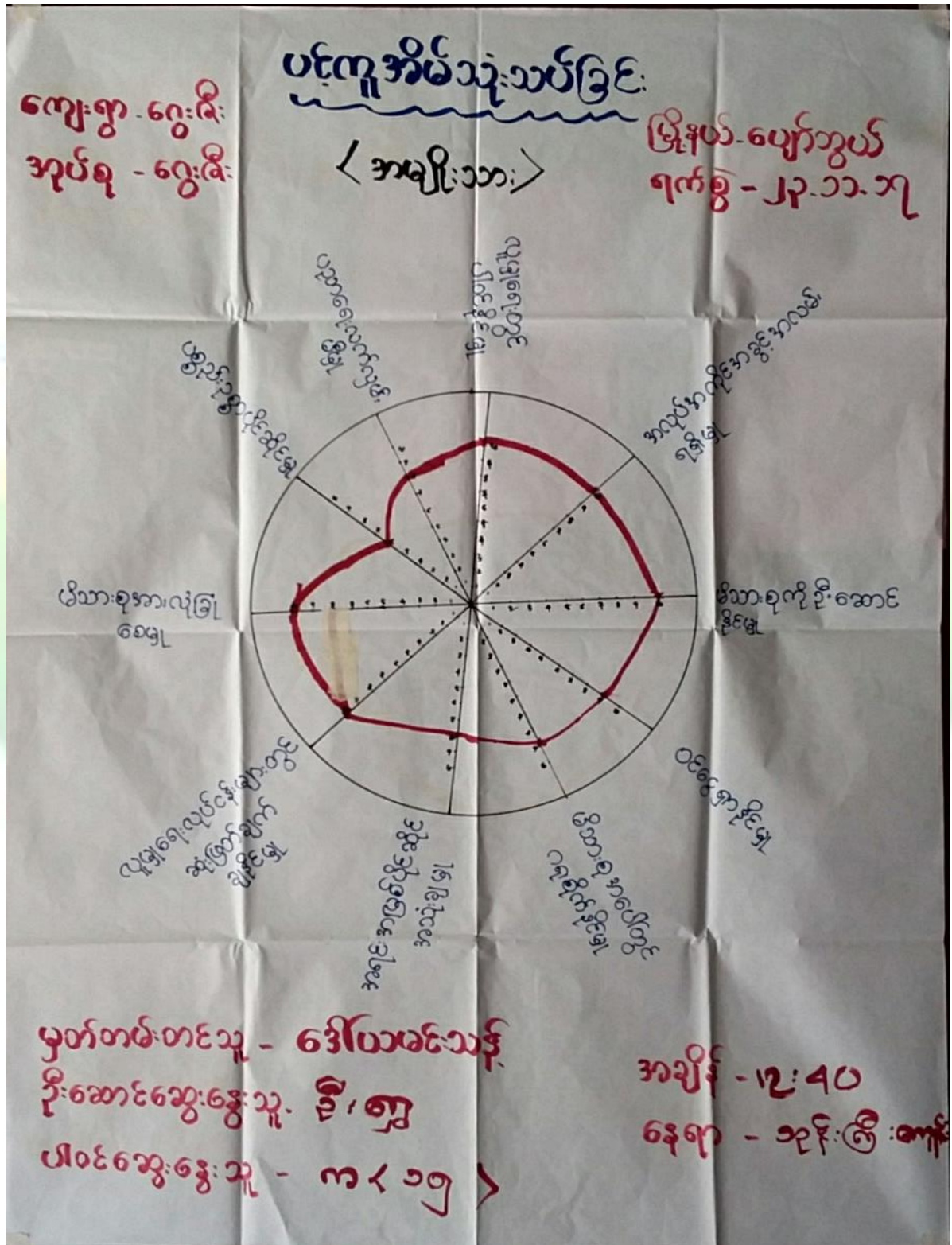



ပင်ကူအိမ်သုံးသပ်ခြင်း

ကျေးဇူး - ကွေးဇီး
အုပ်စု - ကွေးဇီး

< အချိန် >

မြို့နယ် - ပျော်ကယ်
ရက်စွဲ - ၂၃. ၁၁. ၁၇

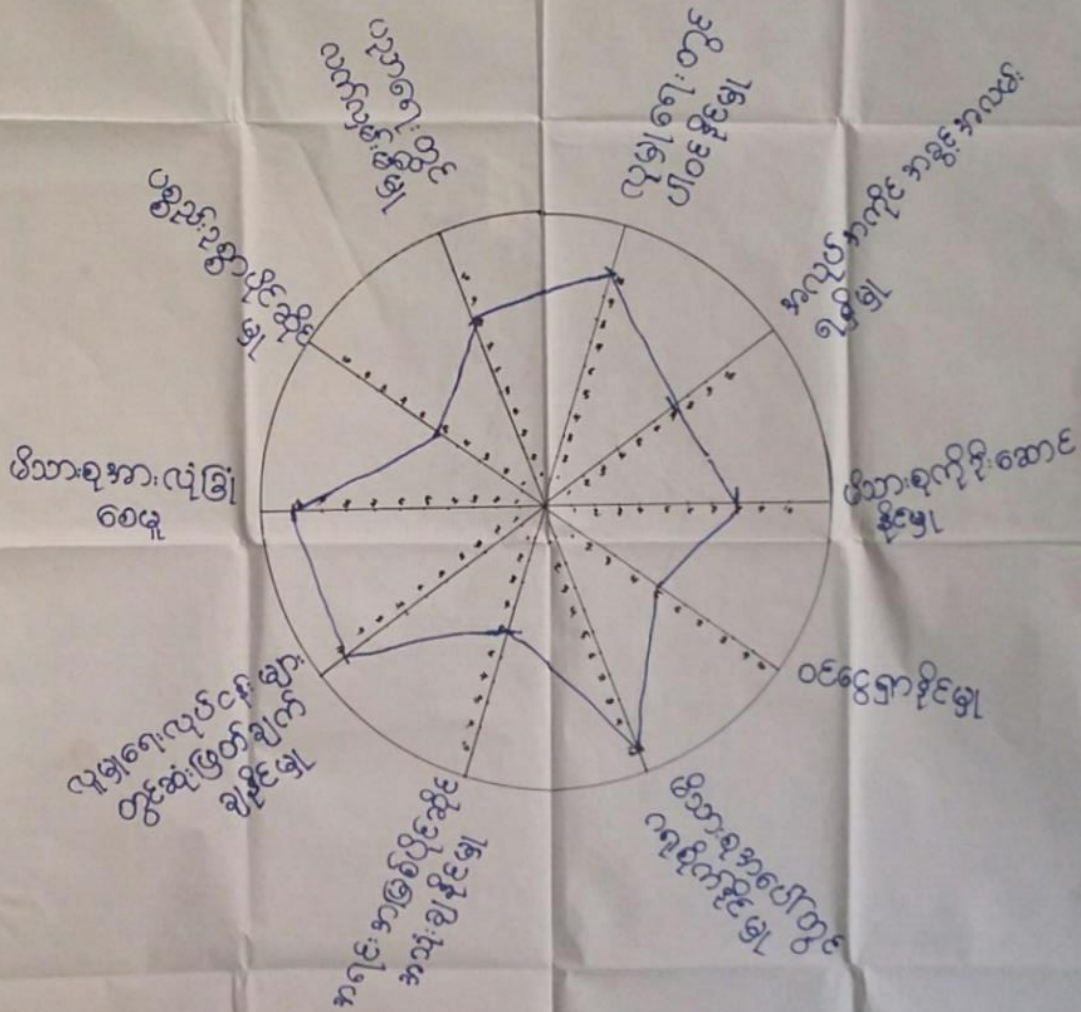

မှတ်တမ်းတင်သူ - ဒေါ်ယုအေးသန်း
 ဦးဆောင်ဆွဲဆွဲသူ - ဒေါ်ခိုင်
 ပါဝင်ဆွဲဆွဲသူ - မ(၂၅) ဦး

အချိန် - (12:00) နာရီ
 နေရာ - ဘုန်းကြီးကျောင်း
 ဧရာဝတီ



ပင့်ကူအိမ်ကွန်ယက်သုံးသပ်ချက်။

ပင့်ကူအိမ်သုံးသပ်ခြင်း

ဆွေးနွေးခြင်း၊ ဒွင်ဆန်းစစ်ခြင်း

- ကျေးဇူးရှိ အမျိုးသား၊ အမျိုးသမီးများသည် ဖိအားရ နားလည်ခြင်းမရှိ၊ လူမှုရေးလုပ်ငန်းများတွင် ဆုံးဖြတ်ချက်ချနိုင်မှု၊ ပညာရေးလက်လှမ်းမီမှု၊ လူမှုရေးလုပ်ငန်းများတွင် ပါဝင်ကူညီနိုင်မှုတို့တွင် တန်းတူရှိ သည့်ကို တွေ့ရပါသည်။
- ဝေငွေရှာနိုင်မှုတွင် အမျိုးသမီးများသည် အားနည်းနေပါသည်။
- ဖိအားရအပေါ် ဦးဆောင်နိုင်မှု၊ အရင်းအမြစ်အသုံးပြုနိုင်မှုတို့တွင် လည်း အမျိုးသားများမှ ဦးဆောင်နေပါသည်။
- ဖိအားရအပေါ် ဂရုစိုက်ရာတွင် အမျိုးသမီးများမှ ပိုမိုဂရုစိုက်ပေးခြင်း သည့်ကို တွေ့ရပါသည်။
- အလုပ်အကိုင် အခွင့်အလမ်းတွင်လည်း အမျိုးသားများမှာ ပိုမိုများ ဖြားပါသည်။ (ကျေးဇူးတွင် ပရိဘောဂလုပ်ငန်း၊ လက်သမားများ အဓိကလုပ်ကိုင် ဆောင်ရွက်)



ပြဿနာသစ်ပင်

ဆွေဖွဲ့ခြင်းနှင့် ဆန်းစစ်ခြင်း

ကျေးဇူး - ရွေးလိ
အုပ်စု - ရွေးလိ

မြို့နယ် - ပျော်ဘွယ်
ရက်စွဲ - ၂၃. ၁၁. ၁၇

- ရွေးလိကျေးဇူး၏ အဓိက အခက်အခဲ ပြဿနာမှာ ကျေးဇူး ဖွံ့ဖြိုးမှု၊ အားနည်း ရေခြင်း ဖြစ်သည်။
- ဖွံ့ဖြိုးမှု နောက်ကျနေသော ကြောင့် ပညာရေး၊ စီးပွားရေး၊ လူမှုရေး နှင့် ကျန်းမာရေးတို့တွင် အခက်ခဲများ ရှိပါသည်။
- ကျွန်ုပ်တို့ ဖြစ်ရခြင်း မှာ ကျေးဇူးတွင် အစဉ်းအစား မရှိမဖြစ်ခြင်း၊ ကျေးဇူးတွင်လမ်း များမကောင်းခြင်း၊ ရေဆိုးထုတ်ခြင်း များ မရှိခြင်း၊ လျှပ်စစ်ဖိ များ မရရှိခြင်း ၊ ကျေးလက်ဆေးပေးခန်း မရှိခြင်း ၊ စာသင်ဆောင် များ မလုံလောက်ခြင်း တို့ကြောင့် ဖြစ်သည်။
- ထို့ကြောင့် ယခုနှစ် စက်ဝန်းတွင် ကျေးဇူး ၏ လိုအပ်ချက်ဖြစ်သော (စာသင်ကျောင်းဆောင် တည်ဆောက်ခြင်း) လျှင်လျှင် အားဆောင်ရွက် သွားမည်ဖြစ်ပါသည်။



၆.၈။ ကျေးရွာ၏ မျက်မှန်းချက်(၄)နှစ်စာကျေးရွာဖွံ့ဖြိုးရေးအစီအစဉ်

<p>ကျေးရွာ - ရွေးဦး ကျေးရွာ - ရွေးဦး</p>	<p>(စာမျိုး သား)</p>	<p>မြို့နယ်၊ မြို့နယ် ရက်စွဲ (၂၆.၁.၂၀၁၇)</p>
<p>ဩဇာအခက်အခဲများ</p>	<p>မျှော်မှန်းချက် (နှစ်စာစီ)</p>	<p>ဖွံ့ဖြိုးတိုးတက်ရေးလုပ်ငန်း</p>
<p>၁။ စာပညာလည်းလည်း ပြင်ဆင် မိုးထွင်းဆလွန်ခက်ခဲပါသည်</p>	<p>၆ နှစ် လာမည် ၅ နှစ်တွင်</p>	<p>၁။ ရွာတွင်းလမ်းများပြု ပြင်ရန်</p>
<p>၂။ စာပညာရေးဆိုင်ရာ အခက်အခဲ ပိုမိုခက်ခဲလာပါသည်။</p>	<p>တောင်ခြေ ၅ သာမရှိ ဖွံ့ဖြိုး တိုးတက်သော ကျေးရွာဖြစ်</p>	<p>၂။ ရွာတွင်းရွာပြင်ရေး များထူးပေါ်</p>
<p>၃။ ရွာ၏ အခြေအနေအထား အားဖြင့် အခက်အခဲများရှိပါသည်။</p>	<p>လာမည့် ၅ နှစ် ပြင်ဆင်ပါ</p>	<p>၃။ ရွာတွင်း ရေပိုမိုရရှိ စေရန်</p>
<p>၄။ ရွာတွင်း အခြေအနေအထား အားဖြင့် အခက်အခဲများရှိပါသည်။</p>		<p>၄။ စာပညာရေးဆိုင်ရာ အခက်အခဲများ</p>
<p>၅။ ရွာတွင်း အခြေအနေအထား အားဖြင့် အခက်အခဲများရှိပါသည်။</p>		<p>၅။ ရွာတွင်း အခြေအနေအထား အားဖြင့် အခက်အခဲများ</p>
<p>၆။ ရွာတွင်း အခြေအနေအထား အားဖြင့် အခက်အခဲများရှိပါသည်။</p>		<p>၆။ ရွာတွင်း အခြေအနေအထား အားဖြင့် အခက်အခဲများ</p>
<p>၇။ ရွာတွင်း အခြေအနေအထား အားဖြင့် အခက်အခဲများရှိပါသည်။</p>		<p>၇။ ရွာတွင်း အခြေအနေအထား အားဖြင့် အခက်အခဲများ</p>
<p>၈။ ရွာတွင်း အခြေအနေအထား အားဖြင့် အခက်အခဲများရှိပါသည်။</p>		<p>၈။ ရွာတွင်း အခြေအနေအထား အားဖြင့် အခက်အခဲများ</p>
<p>၉။ ရွာတွင်း အခြေအနေအထား အားဖြင့် အခက်အခဲများရှိပါသည်။</p>		<p>၉။ ရွာတွင်း အခြေအနေအထား အားဖြင့် အခက်အခဲများ</p>
<p>၁၀။ ရွာတွင်း အခြေအနေအထား အားဖြင့် အခက်အခဲများရှိပါသည်။</p>		<p>၁၀။ ရွာတွင်း အခြေအနေအထား အားဖြင့် အခက်အခဲများ</p>
<p>၁၁။ ရွာတွင်း အခြေအနေအထား အားဖြင့် အခက်အခဲများရှိပါသည်။</p>		<p>၁၁။ ရွာတွင်း အခြေအနေအထား အားဖြင့် အခက်အခဲများ</p>



<p>ပွေးလီး ပွေးလီး ကျေးရွာ ဖွံ့ဖြိုးရေး လုပ်ငန်း</p>	<p>ဒေါ်နယ်ဆွယ် ရက်စွဲ</p>	
<p>စံနှုန်းတို့စာရင်း လုပ်ငန်းများ</p>	<p>အဆိုပြုသူ</p>	<p>မဲအရေ အတွက်</p>
<p>၁) ပွေးလီးလမ်းများ ပြုပြင်ရန် (ကျောက်ချောလမ်း)</p>	<p>ကျား + မ</p>	<p>၇၄၄</p>
<p>၂) ပွေးလီးလမ်းပြင်ရေး ဖြောင်းများ တူးဖော်ရန်</p>	<p>ကျား + မ</p>	<p>၄၆၂</p>
<p>၃) ပွေးလီးကျေးရွာတွင်း တူးရန်</p>	<p>ကျား + မ</p>	<p>၃၃၁</p>
<p>၄) ပွေးလီးလမ်းဆုံဆက်လုပ်ရန်</p>	<p>ကျား</p>	<p>၁၆၂</p>
<p>၅) စင်္ကြံပိုင်းတို့ ချဲ့ရန်</p>	<p>ကျား</p>	<p>၆</p>
<p>၆) ဆေးခန်းတို့ ချဲ့ရန်</p>	<p>ကျား</p>	<p>၅</p>
<p>၇) ရေပေးစနစ်ဆောက်လုပ်ရန် (ရေတွင်း)</p>	<p>မ</p>	<p>၂၂</p>
<p>၈) စတုဂံများ ချဲ့ဆိုင်းရန် အောက်ကုန်း</p>	<p>မ</p>	<p>၆</p>
<p>၉) ကလေးတန်းနှင့် ပွေးလီးရွာ ကြားရှိ လမ်းတို့ ကျောက်ချော လမ်းခင်းရန်</p>	<p>မ</p>	<p>၂</p>



၇။ ကော်မတီဝင်များရွေးချယ်ခြင်းနှင့်ကျေးရွာဖွံ့ဖြိုးရေးအစီအစဉ်ဆောင်ရွက်မှုမှတ်တမ်းဓါတ်ပုံများ



မဲရေတွက်နေစဉ်



အစည်းအဝေးမှတ်တမ်းဓါတ်ပုံ



မဲပေးရန်တန်းစီနေကြစဉ်



ကျေးရွာလုပ်ငန်းခွဲအတွက်အခက်အခဲများဖော်ထုတ်ဆွေးနွေးစဉ်



ကော်မတီဝင်များစာရင်း

ကော်မတီဝင်များစာရင်း ကျေးရွာ ကျေးရွာအုပ်စု

စဉ်	အမည်	ကျား-မ	ရာထူး
၁	ဦးဖြူဝင်း	ကျား	ကျေးရွာစေတနာ့ဝန်ထမ်း
၂	ဒေါ်ခိုင်အိန်ကျော်	မ	ကျေးရွာစေတနာ့ဝန်ထမ်း
၃	ဒေါ်စန်း	မ	ကျေးရွာစေတနာ့ဝန်ထမ်း
၄	ဦးဖြူဝေ	ကျား	ကျေးရွာစေတနာ့ဝန်ထမ်း
၅	ဦးနန်းဝင်း	ကျား	ကျေးရွာစီမံကိန်းအထောက်အကူပြုကော်မတီ
၆	ဒေါ်အိန်အေးအိန်	မ	ကျေးရွာစီမံကိန်းအထောက်အကူပြုကော်မတီ
၇	ဦးဝင်းဌေး	ကျား	ဝယ်ယူရေးအဖွဲ့အဖွဲ့အဖွဲ့
၈	ဦးအုန်းဝင်း	ကျား	ဝယ်ယူရေးအဖွဲ့အဖွဲ့အဖွဲ့
၉	ဒေါ်အေးအေးအေး	မ	ဝယ်ယူရေးအဖွဲ့အဖွဲ့အဖွဲ့
၁၀	ဒေါ်ဝင်းအိန်စန်း	မ	ရည်ငန်းရည်တော်ပြုပြင်ထိန်းသိမ်းခြင်းကော်မတီ
၁၁	ဒေါ်စန်းစန်း	မ	ရည်ငန်းရည်တော်ပြုပြင်ထိန်းသိမ်းခြင်းကော်မတီ
၁၂	ဦးကျော်စင်	ကျား	ရည်ငန်းရည်တော်ပြုပြင်ထိန်းသိမ်းခြင်းကော်မတီ
၁၃	ဒေါ်အိန်အိန်အိန်	မ	ကျေးရွာအထောက်အကူပြုရေးအဖွဲ့
၁၄	ဦးအိန်အိန်အိန်	ကျား	စောင့်ရှောက်ထိန်းသိမ်းရေးအဖွဲ့အဖွဲ့အဖွဲ့
၁၅	ဦးကျော်စင်	ကျား	စောင့်ရှောက်ထိန်းသိမ်းရေးအဖွဲ့အဖွဲ့အဖွဲ့
၁၆	ဒေါ်စန်းစန်း	မ	စောင့်ရှောက်ထိန်းသိမ်းရေးအဖွဲ့အဖွဲ့အဖွဲ့
၁၇	ဒေါ်စန်းစန်း	မ	ကျေးရွာအထောက်အကူပြုရေးအဖွဲ့
၁၈	ဦးအိန်	ကျား	ကျေးရွာအထောက်အကူပြုရေးအဖွဲ့
၁၉			
၂၀			
၂၁			
၂၂			
၂၃			
၂၄			
၂၅			

စုစုပေါင်း (၅၆) ယောက် ကျား (၂၉) ယောက် + မ (၂၇) ယောက်

ကျေးရွာအုပ်စုစီမံကိန်းအထောက်အကူပြုကော်မတီ

...ဦးအိန်အိန်... ကျေးရွာအုပ်စုစီမံကိန်းအထောက်အကူပြုကော်မတီ၊ ဥက္ကဋ္ဌ
 ...ဒေါ်စန်းစန်း... ကျေးရွာအုပ်စုစီမံကိန်းအထောက်အကူပြုကော်မတီ၊ ဥက္ကဋ္ဌ

...ဦးနန်းဝင်း... ကျေးရွာအုပ်စုစီမံကိန်းအထောက်အကူပြုကော်မတီ၊ ဘဏ္ဍာရေးဥက္ကဋ္ဌ
 ကျေးရွာအုပ်စုစီမံကိန်းအထောက်အကူပြုကော်မတီ၊ ဘဏ္ဍာရေးဥက္ကဋ္ဌ

မှတ်တမ်းတင်သူ
အမည်။

ရာထူး။ လူထုစည်းရုံးရေးမှူးရက်စွဲ။/...../.....



၈။ ကျေးရွာအခြေခံအချက်အလက်များ (ပုံစံ-၁)

ပုံစံ - ၈ - ၁ ကျေးရွာအခြေခံအချက်အလက်များ (Form PC 1)

လမ်းညွှန်ချက်၊ ကျေးရွာတစ်ရွာသို့ ပထမဆုံးမိတ်ဆက်ခရီး သွားရောက်သောအခါ လူထုစည်းရုံးရေးမှူးသည် ကျေးရွာ ခေါင်းဆောင်များအား ကျေးရွာအချက်အလက်များကို မေတ္တာရပ်ခံ၍ တောင်းခံရသည်။ ဤအချက်အလက်များကို စီမံကိန်း မိတ်ဆက်အစည်းဝေးမတိုင်မီတောင်းခံရမည်။ စီမံကိန်းမိတ်ဆက်အစည်းဝေးတွင် လူထုစည်းရုံးရေးမှူးသည် ဤအချက်အလက် များအား စစ်ဆေးပြီး မှန်ကန်အောင်ပြုလုပ်ရမည်။ ပြီးနောက်တွင် လူထုစည်းရုံးရေးမှူးမှ သတင်းအချက်အလက်ထိသို့ Tablets မှ တဆင့် ဖြည့်သွင်းရမည်။

ကျေးရွာခေါင်းဆောင် အမည် ဦးချစ်ကို	ကျေးရွာခေါင်းဆောင်၏ ဝန်းနံပါတ် ၀၉-၇၆၅၂၉၇၄၃၁	လူထုစည်းရုံးရေးမှူး၏ အမည် စင်္ကြာမာမာသိန်း
ပြည်နယ်တိုင်းဒေသကြီး/ပြည်ထောင်စု	မြို့နယ်/ကျေးရွာအုပ်စု	ကျေးရွာအုပ်စု ရက်/လ/ဦး

က။ လူဦးရေ

လူမျိုးစု	အိမ်ထောင်စုအရေအတွက်	ကိုးကွယ်သည့်ဘာသာ	အိမ်ထောင်စုအရေအတွက်
လူမျိုးစု (၁) ...ဗမာ...	၂၄၄	ဘာသာ (၁) ဗုဒ္ဓ	၂၄၄
လူမျိုးစု (၂)		ဘာသာ (၂)	
လူမျိုးစု (၃)		ဘာသာ (၃)	
လူမျိုးစုရော		ဘာသာရော	
အခြား:	အရေအတွက်		
မသန်စွမ်းသူများ:	၃		
သက်ကြီးရွယ်အိုများ (၆၅ နှစ် နှင့် အထက်)	၁၅၀		
စစ်ဘေးရှောင်	-		

	အမျိုးသား (အရေအတွက်)	အမျိုးသမီး (အရေအတွက်)
လူဦးရေ	၅၃၂	၅၈၅
လူမျိုးစု (၁)		
လူမျိုးစု (၂)		
လူမျိုးစု (၃)		
အခြား:		
အိမ်ထောင်ဦးစီး	၂၀၇	၁၅

(ခ) အခြေခံအဆောက်အအုံ အသုံးအဆောင်များ

စာသင်ကျောင်း:	အမှတ် ခြင်ပါ	ကျန်းမာရေး	အမှတ် ခြင်ပါ	ဘာသာရေး အဆောက် အအုံများ:	အမှတ် ခြင်ပါ



အလယ်တန်းကျောင်း	<input type="checkbox"/>	ဆေးရုံ	<input type="checkbox"/>	စေတီ	<input checked="" type="checkbox"/>
အလယ်တန်းကျောင်း	<input checked="" type="checkbox"/>	ကျန်းမာရေးဌာန	<input type="checkbox"/>	ဘုန်းကြီးကျောင်း	<input checked="" type="checkbox"/>
ပူလတန်းကျောင်း	<input type="checkbox"/>	ကျန်းမာရေးဌာနခွဲ	<input type="checkbox"/>	ဟိန္ဒူဘုရားကျောင်း	<input type="checkbox"/>
ပုလဲကျောင်း	<input type="checkbox"/>	ဆေးပေးခန်း	<input checked="" type="checkbox"/>	ရေခဲယာဉ်ကျောင်း	<input type="checkbox"/>
အခြား	<input type="checkbox"/>	အခြား	<input type="checkbox"/>	တဗီ	<input type="checkbox"/>
				အခြား	<input type="checkbox"/>
မှတ်ချက်		မှတ်ချက်		မှတ်ချက်	

(ဂ) ကျွမ်းကျင်သူများမှတ်တမ်း (ကျေးရွာတွင်နေထိုင်သော သို့မဟုတ် တခြားရွာမှလာရောက်သော ကျွမ်းကျင်သူများ)

(ခ) စာသင်ကျောင်း			(င) ကျန်းမာရေး			(ခု) လက်မှုပညာရှင်		
	ရွာတွင်နေထိုင်သူ	အခြားရွာမှလာသူ		ရွာတွင်နေထိုင်သူ	အခြားရွာမှလာသူ		ရွာတွင်နေထိုင်သူ	အခြားရွာမှလာသူ
ပူလတန်းပြဆရာ/မ	<input checked="" type="checkbox"/>	<input checked="" type="checkbox"/>	ဆရာဝန်	<input type="checkbox"/>	<input type="checkbox"/>	လက်သမား	<input checked="" type="checkbox"/>	<input type="checkbox"/>
အထက်တန်းပြဆရာ/မ	<input checked="" type="checkbox"/>	<input checked="" type="checkbox"/>	လက်ဆောက်ကျန်းမာရေးပျိုး	<input type="checkbox"/>	<input type="checkbox"/>	ပန်းရံ	<input checked="" type="checkbox"/>	<input checked="" type="checkbox"/>
အလယ်တန်းပြဆရာ/မ	<input checked="" type="checkbox"/>	<input checked="" type="checkbox"/>	အမျိုးသမီးကျန်းမာရေးဆရာမ	<input type="checkbox"/>	<input type="checkbox"/>	လျှပ်စစ်ကျွမ်းကျင်သီးသမား	<input type="checkbox"/>	<input type="checkbox"/>
ပုလဲဆရာ/မ	<input checked="" type="checkbox"/>	<input type="checkbox"/>	သားဖွားဆရာမ	<input type="checkbox"/>	<input checked="" type="checkbox"/>	ရေပိုက်သူယ်သူ	<input checked="" type="checkbox"/>	<input type="checkbox"/>
အခြား	<input type="checkbox"/>	<input type="checkbox"/>	ပြည်သူ့ကျန်းမာရေးလုပ်သား	<input type="checkbox"/>	<input type="checkbox"/>	စက်ပြင်ဆရာ	<input checked="" type="checkbox"/>	<input type="checkbox"/>
မှတ်ချက်			မှတ်ချက်			မှတ်ချက်		

(ဃ) ကျေးရွာသို့ ရောက်ရှိနိုင်သည့် လမ်းအခြေအနေ / ကျေးရွာတစ်ရွာသည် ၎င်း၏ ကျေးရွာအုပ်စုနှင့် ဆက်သွယ်ထားသော လမ်းအခြေအနေ (အောက်ဖော်ပြပါပုံစံဖြင့်)

ကျောက်ကြမ်းလမ်း ကတ္တရာလမ်း ကွန်ကရစ်လမ်း မော်တော်ဆိုင်ကယ်လမ်း
 ကျောက်စင်းလမ်း မြေသားလမ်း လူသွားလမ်း အခြား ကျောက်ဆွေး (၁၀ မီ)

(င) ကျေးရွာဖွံ့ဖြိုးမှုစီမံချက်

- (၁) လူထုဝဟိုပြုစီမံကိန်းမစတင်မီ ဤကျေးရွာတွင်ကျေးရွာဖွံ့ဖြိုးမှု စီမံချက်ရှိခဲ့ပါသလား? ပိုင်းမိ
ရှိပါသည်/မရှိပါ/မသိမိ
- (၂) ရှိခဲ့ပါလျှင် ဤစီမံချက်ကို မည်သည့် ခုနှစ်တွင်ပြင်ဆင်ခဲ့ပါသနည်း? ခုနှစ်/မသိမိ
- (၃) ဤစီမံချက်ကို ပြီးနယ်မှအတည်ပြုခဲ့ပါသလား? ပြုခဲ့ပါသည်/မပြုခဲ့ပါ/မသိမိ

(စ) ခရီးအကွာအဝေး

- (၁) ဤကျေးရွာ၏ဝဟိုမှ ၎င်းကျေးရွာအုပ်စု၏ဝဟိုအထိ ခရီးပိုင်မည်မျှကွာဝေးသနည်း? မိုင်-----/မသိမိ
- (၂) ဤကျေးရွာမှ ၎င်းကျေးရွာအုပ်စု၏ဝဟိုအထိ သွားလာရာတွင်ကြာမြင့်သည့်အချိန်။

ခြောက်မေ့ ရာသီတွင်ကြာချိန်----- ထော်လာရီး/မော်တော်ဆိုင်ကယ်/ခြေလျင်/လား/မော်တော်ဘုတ်/
 အခြား-----
 မိုးရာသီတွင်ကြာချိန်----- ထော်လာရီး/မော်တော်ဆိုင်ကယ်/ခြေလျင်/လား/မော်တော်ဘုတ်/
 အခြား-----



(ဆ) ပတ်ဝန်းကျင်ဆိုင်ရာ သဘာဝဘေးအန္တရာယ်

ဤကျေးရွာတွင် ရေကြီးခြင်းကဲ့သို့ သဘာဝဘေးအန္တရာယ်ကူးရောက်မှုခြင်း ရှိပါသလား။

မရှိပါ ရှိပါသည် ရှိလျှင်ခေါ်ပြပါ ----- ၆၀၆၇၇၇၇၇၇၇၇

(ဇ) ကျေးရွာတွင် ခွဲစည်းထားသော အဖွဲ့အစည်းများ

လူထုလှုပ်ပြတ်ပိတ်နားမတိုင်မီ ဤကျေးရွာတွင် ကျေးရွာဖွံ့ဖြိုးရေးအတွက် အစိုးရ (သို့) ရွာသားများကိုယ်တိုင် (သို့) ဗီမံကိန်းတင်စုမှ ခွဲစည်းထားသည့် အဖွဲ့အစည်းများရှိပါသလား။

(၁) မြို့နယ်အဖွဲ့.....

(၂) မြို့နယ်အဖွဲ့.....

(ဈ) အထွေထွေအုပ်ချုပ်ရေး ဦးစီးဌာန (GAD) မှ မှတ်တမ်းတင်ထားခြင်း

ဤကျေးရွာသည် အထွေထွေအုပ်ချုပ်ရေး ဦးစီးဌာန (GAD) မှ မှတ်တမ်းတင်ထားမှု ရှိပါသလား။

မရှိပါ ရှိပါသည်



ကျေးရွာခေါင်းဆောင်

အမည် ဦးချစ်ကို

လက်မှတ်  ဇန.စွဲ ၂၄. ၁၁. ၁၇

လူထုစည်းရုံးရေးမှူး

အမည် ဧဒီယာဇော်သိန်း

လက်မှတ်  ဇန.စွဲ ၂၄. ၁၁. ၁၇





၅။ ပုံစံ ၈-၂။ စီမံကိန်းစက်ဝန်းအချိန်ဇယား

ပုံစံ ၈-၂ - စီမံကိန်းစက်ဝန်းအချိန်ဇယား (PC 2)

လမ်းညွှန်ချက်၊ သက်ဆိုင်ရာလူထုစည်းရုံးရေးမှူး/လက်ထောက်နည်းပညာမှူးများ၊ စီမံကိန်းစက်ဝန်းအဆင့်တစ်ခုစီကြီးစီးတိုင်း၊ ကျေးရွာနှင့် ကျေးရွာအုပ်စုအတွက် ညှိနှိုင်း ဖြည့်သွင်းရမည်။

စည်းရုံးရေးမှူး/ဝန်ထမ်း အမည် ဒေါ်ဥယျာဇ်

ဇနီး ၂၅.၁၁.၁၇

မြို့နယ်/တိုင်း မန္တလေး မြို့နယ် ပြည်ဘူယ် ကျေးရွာအုပ်စု ၈၇-၂ ကျေးရွာ ၆၅-၂ စက်ဝန်း(၂) စက်ဝန်း(၃)

စီမံကိန်းဆောင်ရွက်မှုအဆင့်များ	ဇနီး		အစည်းအဝေးတွင်တက်ရောက်သူအရေအတွက်			
	စတင်သည့် ဇနီး	ပြီးဆုံးသည့်ဇနီး	အချိန်သား အရေအတွက်	အမျိုးသမီး အရေအတွက်	အိမ်ထောင်စု အရေအတွက်	လူဦးရေတက်ရောက်သူ အရေအတွက် နှင့် လူဦးရေအမည်
၁။ ကျေးရွာစီမံကိန်း မိတ်ဆက်အစည်းအဝေး	၂၄.၁၁.၁၇	၂၃.၁၁.၁၇	၃၇	၃၀	၃၄၀	၃၄၀ ၂၆၁
၂။ ကျေးရွာအုပ်စုကြီးရေး စီမံချက်ရေးဆွဲခြင်း အစည်းအဝေး	၂၄.၁၁.၁၇	၂၄.၁၁.၁၇	၃၇	၃၀	၃၄၀	၃၄၀ ၂၆၁
၃။ ကျေးရွာအုပ်စု လုပ်ငန်းဆုံးဖြတ်ချက်ချသည့် အစည်းအဝေး	၂၄.၁၁.၁၇	၂၄.၁၁.၁၇	၆	၄	၃၀	၃၀ ၂၆၁
၄။ မြို့နယ်အဆင့် စီမံကိန်းရေးဆွဲရေး နှင့် အကောင်အထည်ဖော်ရေးကော်မတီ၏ စီမံကိန်း သုံးသပ်မှု အစည်းအဝေး			မလို	မလို	မလို	မလို
၅။ မြို့နယ် စီမံကိန်းရေးဆွဲရေး နှင့် အကောင်အထည်ဖော်ရေး ကော်မတီ၏ဆုံးဖြတ်မှုကို ရွာသူ၊ အသိပေး အကြောင်းကြားသည့် အစည်းအဝေး						
၆။ စီမံကိန်းလုပ်ငန်းဆုံးစီမံချက်ရေးဆွဲခြင်း အစည်းအဝေး						



၆.၂။ ဝယ်ယူရေးအစီအစဉ် ရေးဆွဲခြင်း	၂၉-၄-၂၀၁၇	၂၉-၄-၂၀၁၇	၄၇	၆၂	၁၀၉	၁၀၉	မမာ
၆.၃။ ဘဏ္ဍာရေးကုန်ကျမှု လျာထားအစီအစဉ် ရေးဆွဲခြင်း	၇-၅-၂၀၁၇	၇-၅-၂၀၁၇	၁၃	၈	၂၁	၂၁	မမာ
၆.၄။ မြင်/ထိန်းအစီအစဉ် ရေးဆွဲခြင်း	၂၉-၄-၂၀၁၇	၂၉-၄-၂၀၁၇	၄၄	၆၅	၁၀၉	၁၀၉	မမာ
၇။ စီမံကိန်းလုပ်ငန်းခွဲ တိုးတက်မှု စောင့်ကြည့် အစည်းအဝေး	၁၃-၅-၁၇	၁၃-၅-၁၇	၇	၆	၁၃	၁၃	မမာ
၇.၁။ အစည်းအဝေး ပထမအကြိမ်							
၇.၂။ အစည်းအဝေး ဒုတိယအကြိမ်							
၇.၃။ အစည်းအဝေး တတိယအကြိမ်							
၈။ စီမံကိန်းလုပ်ငန်းခွဲ အပြီးသတ်စစ်ဆေးခြင်း အစည်းအဝေး	၂၃-၅-၁၇	၂၃-၅-၁၇	၇	၆	၁၃	၁၃	မမာ
၉။ လူထုစစ်ဆေးခွဲအစည်းအဝေး	၆-၈-၂၀၁၇	၆-၈-၂၀၁၇	၅၁	၅၈	၁၀၉	၁၀၉	မမာ



၁၀။ ပုံစံ ၈-၃။ ကျေးရွာဖွံ့ဖြိုးရေးဦးစားပေးအစီအစဉ်

ပုံစံ - ၈ - ၃ ကျေးရွာဖွံ့ဖြိုးရေး ဦးစားပေးအစီအစဉ် (Form PC 3)

လယ်ဥယျာဉ် အဆင့်(၃) ကျေးရွာဖွံ့ဖြိုးရေးအစီအစဉ်အောက်တွင် ဖြစ်ပေါ်လာသော ကျေးရွာပိတ်ပိတ် အထောက်အကူပြု ကော်မတီသည် လူထုဝင်ရောက်မှုများကို အညွှန်း ညွှန်ကြားခြင်းနှင့် ဖြည့်သွင်းရမည်။

လူထုဝင်ရောက်မှုများ ဝင်ရောက် အသုံးပြု ဖြစ်ပေါ်လာသည့်

နေ့စွဲ ၂၄.၁၁.၁၇

ကော်မတီအဖွဲ့အစည်း (✓) ၀ ကော်မတီ(၁) ၀ ကော်မတီ(၂) ၀ ကော်မတီ(၃)

ဖြည့်သွင်း ဝင်ရောက်မှုများ: နယ်လျှောက်ကြို ကျေးရွာဖွံ့ဖြိုးရေး ကော်မတီ ကျေးရွာ ကျေးရွာ

၀။ အထောက်အပံ့အကူအညီများအားလုံးအတွက် - ယခုလက်ရှိအချိန်အတွက် ဤကျေးရွာဖွံ့ဖြိုးရေးအစီအစဉ်အောက် အဓိက အထောက်အပံ့အကူအညီများသည် မည်သည့်အမျိုးအစား (အမျိုးအား သို့မဟုတ် အမျိုးအစားအစုံ ၅ သို့မဟုတ်)

အမျိုးအစား အစုံ တစ်ပြိုင်သာအထောက်အပံ့အကူအညီများ	အမျိုးအစား အစုံတစ်ပြိုင်သာအထောက်အပံ့အကူအညီများ
၁။ ရွာတွင် လယ်များ ပကတိ ခွဲသွားလာမှုမပြုနိုင်ခြင်း	၁။ မျိုးထပ်စားစားရုံများ ပြန်လည်ထူထောင်ခြင်း
၂။ ရွာတွင် လယ်များ ပကတိ ခွဲသွားလာမှုမပြုနိုင်ခြင်း	၂။ ရွာတွင် ရေရရှိမှု မရှိခြင်း
၃။ ရွာတွင် လယ်များ ပကတိ ခွဲသွားလာမှုမပြုနိုင်ခြင်း	၃။ ရွာတွင် ရေရရှိမှု မရှိခြင်း
၄။ မျိုးထပ်စားစားရုံများ ပြန်လည်ထူထောင်ခြင်း	၄။ မျိုးထပ်စားစားရုံများ ပြန်လည်ထူထောင်ခြင်း
၅။ ရွာတွင် လယ်များ ပကတိ ခွဲသွားလာမှုမပြုနိုင်ခြင်း	၅။ ရွာတွင် လယ်များ ပကတိ ခွဲသွားလာမှုမပြုနိုင်ခြင်း
၆။ ရွာတွင် လယ်များ ပကတိ ခွဲသွားလာမှုမပြုနိုင်ခြင်း	၆။ ရွာတွင် လယ်များ ပကတိ ခွဲသွားလာမှုမပြုနိုင်ခြင်း
၇။ ရွာတွင် လယ်များ ပကတိ ခွဲသွားလာမှုမပြုနိုင်ခြင်း	၇။ ရွာတွင် လယ်များ ပကတိ ခွဲသွားလာမှုမပြုနိုင်ခြင်း

၀။ မျိုးထပ်စားစားရုံများ ပြန်လည်ထူထောင်ခြင်း - နောင်လက်ရှိ (၅) နှစ် အတွင်း ကျေးရွာဖွံ့ဖြိုးရေး မျှော်မှန်းလျာထားရက်များအား တင်ပြပါ။

အမျိုးအစား အစုံ တစ်ပြိုင်သာအထောက်အပံ့အကူအညီများ	အမျိုးအစား အစုံတစ်ပြိုင်သာအထောက်အပံ့အကူအညီများ
၁။ ရွာတွင် လယ်များ ပကတိ ခွဲသွားလာမှုမပြုနိုင်ခြင်း	၁။ ရွာတွင် လယ်များ ပကတိ ခွဲသွားလာမှုမပြုနိုင်ခြင်း
၂။ ရွာတွင် လယ်များ ပကတိ ခွဲသွားလာမှုမပြုနိုင်ခြင်း	၂။ ရွာတွင် လယ်များ ပကတိ ခွဲသွားလာမှုမပြုနိုင်ခြင်း
၃။ ရွာတွင် လယ်များ ပကတိ ခွဲသွားလာမှုမပြုနိုင်ခြင်း	၃။ ရွာတွင် လယ်များ ပကတိ ခွဲသွားလာမှုမပြုနိုင်ခြင်း
၄။ ရွာတွင် လယ်များ ပကတိ ခွဲသွားလာမှုမပြုနိုင်ခြင်း	၄။ ရွာတွင် လယ်များ ပကတိ ခွဲသွားလာမှုမပြုနိုင်ခြင်း
၅။ ရွာတွင် လယ်များ ပကတိ ခွဲသွားလာမှုမပြုနိုင်ခြင်း	၅။ ရွာတွင် လယ်များ ပကတိ ခွဲသွားလာမှုမပြုနိုင်ခြင်း
၆။ ရွာတွင် လယ်များ ပကတိ ခွဲသွားလာမှုမပြုနိုင်ခြင်း	၆။ ရွာတွင် လယ်များ ပကတိ ခွဲသွားလာမှုမပြုနိုင်ခြင်း
၇။ ရွာတွင် လယ်များ ပကတိ ခွဲသွားလာမှုမပြုနိုင်ခြင်း	၇။ ရွာတွင် လယ်များ ပကတိ ခွဲသွားလာမှုမပြုနိုင်ခြင်း

ရက်စွဲ
၂၀၁၇.၁၁.၁၇



က။ လူထုဝန်ထမ်း၏ လစာစဉ် (၄) နှစ်အတွက် အကျုံးဝင်သော ဦးစားပေး ဖွဲ့စည်းတိုက်တွန်းမှု လုပ်ငန်း အစီအစဉ်များအားဖော်ပြပါ။

အဆင့်	ကျေးဇူးတင်အတွက် ဦးစားပေး ဖွဲ့စည်းတိုက်တွန်းမှု လုပ်ငန်းစဉ်များ	အဆိုပြုသူ (အမျိုးသားများ/ အမျိုးသမီးများ/အမျိုးသား+ အမျိုးသမီး)	ခန့်မှန်းကုန်ကျ ဝင်ရံ	အကျုံးဝင်စားခွင့်ရှိသူ ခန့်မှန်းခြေ အရေ အတွက်
၁	စာသင်ကျောင်းဆောင်ရွက်ခြင်း	အမျိုးသား + အမျိုးသမီး		
၂	လွှဲပြောင်းရေး ဝန်ထမ်း ဖွဲ့စည်းခြင်း	အမျိုးသား + အမျိုးသမီး		
၃	ရွာတွင် ကျေးဇူးတင်ရမည့်	အမျိုးသား + အမျိုးသမီး		
၄	ဗားဇာလုပ်ခြင်း			
၅				
၆				
၇				

ခ။ လူထုဝန်ထမ်း၏ လစာစဉ် (၄) နှစ်အတွက် အကျုံးဝင်သော ဦးစားပေး ဖွဲ့စည်းတိုက်တွန်းမှု လုပ်ငန်း အစီအစဉ်များအားဖော်ပြပါ။

အဆင့်	ကျေးဇူးတင်အတွက် ဦးစားပေး ဖွဲ့စည်းတိုက်တွန်းမှု လုပ်ငန်းစဉ်များ	အဆိုပြုသူ (အမျိုးသားများ/ အမျိုးသမီးများ/အမျိုးသား+ အမျိုးသမီး)	အခန်းကဏ္ဍ
၁	အရေးကြီးမှုကြောင့်	အမျိုးသား	
၂	ဘုံတိုက် အလုပ်အကိုင်များ	အမျိုးသမီး	
၃	ခြင်း		
၄			
၅			
၆	။		

ခမ်းတောင်း ဆရာတော်ကြီးအထောက်အကူပြုကော်မတီမှ အတည်ပြုသည်။

အ. ဦးစောအောင်ကြည် လက်မှတ် ၀၃.၉.၂၀၁၁.၁၇
 ဦးစောအောင်ကြည် လက်မှတ် ၂၄.၁၁.၁၇



၁။ ပုံစံ ၈-၄။ ကျေးရွာဖွံ့ဖြိုးရေးစီမံကိန်းလုပ်ငန်းခွဲရွေးချယ်ခြင်းပုံစံ

ပုံစံ - ၈ - ၄ ကျေးရွာအုပ်စုစီမံကိန်းလုပ်ငန်းခွဲရွေးချယ်ခြင်းပုံစံ (Form PC 4)

လမ်းညွှန်ချက်။ စီမံကိန်းလုပ်ငန်းခွဲရွေးချယ်မှုအစည်းအဝေးပြီးနောက်တွင် ကျေးရွာအုပ်စုမှ CF/TF တို့၏ အကူအညီရယူ၍ ကျေးရွာစီထောက်ကော်မတီမှ လက်မှတ်ရေးထိုးပြီး အဆိုပါပုံစံအား ပြည့်စုံအောင်ပြည့်သွင်းရမည်။ ဤပုံစံအား ပြည့်စုံစွာဖြည့်သွင်းပြီးပါက ကျေးရွာအုပ်စုဖွံ့ဖြိုးတိုးတက်ရေးစီမံချက်တွင် TPIIC သို့ပေးပို့ရန်အတွက် နောက်ဆက်တွဲအဖြစ် ထားရှိရမည်။ CF မှ ကျေးရွာတစ်ရွာချင်းစီ၏ စီမံကိန်းလုပ်ငန်းခွဲဆိုင်ရာ အချက်အလက်များကို MIS သို့ ထည့်သွင်းရမည်။ (ယခုနှစ်စီမံကိန်းလုပ်ငန်းခွဲ မလုပ်ကိုင်သော ကျေးရွာများ မပါဝင်ပါ။)

ကျေးရွာစည်ရုံးရေးမှူး/ဝန်ထမ်းအမည် - ဒေါ်ခင်တာဌေး
 နေ့စွဲ ၂၆.၁.၂၀၁၇
 ပြည်နယ်/တိုင်း - ဗဟို မြို့နယ် - ကျောက်တိုင်
 စက်ဝန်းအားအမှတ်ခြစ်ပေးပါ။ (✓) စက်ဝန်း(၁) □ စက်ဝန်း(၂) □ စက်ဝန်း(၃) □ စက်ဝန်း(၄)
 ကျေးရွာအုပ်စု - ဖွေးဇီး

ကျေးရွာအမည်	ဆောင်ရွက်မည့် လုပ်ငန်းများ	အတိုင်းအတာ	ခန့်မှန်း တိုက်ရိုက် အကျိုးခံစားခွင့် ရှိသူများ	အဆိုပြုထင်ပြုသူ	ခန့်မှန်းကုန်ကျစရိတ်		စုစုပေါင်း
					စီမံကိန်းမှ ထည့်ဝင်မှု	ကျေးရွာမှ ထည့်ဝင်မှု	
ဖွေးဇီး	ရွာတွင်း ကျောက်ဖျော့ခြင်း	ရေစာအိမ် ၁၂	၁၂၃	ကျား မ ကျား+မ	၇၂၀၀၀၀	အခြားထည့်ဝင်မှု (ဖော်ပြပါ) ထည့်ဝင်မှု အမည်/အဖွဲ့	၇၂၀၀၀၀
နတ်ကျ	ရွာတွင်း ကျောက်ဖျော့ခြင်း	ရေစာအိမ် ၂၂	၂၂၁	ကျား မ ကျား+မ	၇၅၀၀၀၀		၇၅၀၀၀၀
မယ်အိမ်ပိုင်း	ရွာတွင်း ကျောက်ဖျော့ခြင်း	ရေစာအိမ် ၅၅	၅၅၁	ကျား မ ကျား+မ	၇၅၀၀၀၀		၇၅၀၀၀၀

ရာထူး ကျေးရွာအုပ်စု စီ/ထောက်ကော်မတီ ဥက္ကဋ္ဌ အမည် လက်မှတ် ရက်စွဲ
ဒေါ်ခင်တာဌေး
၂၆.၁.၂၀၁၇



၁၂။ အစည်းအဝေးမှတ်တမ်းများ



ကျေးရွာအစည်းအဝေးမှတ်တမ်း

- အစည်းအဝေးပြုလုပ်သည့်နေရာ ။ ဘုန်းကြီးကျောင်းရွာရပ်
- ကျေးရွာ ။ ရွာမိ
- ကျေးရွာအုပ်စု ။ ရွာမိ
- အချိန် ။ နံနက် (၈:၃၀)
- အစည်းအဝေးအမည် ။ ဒုတိယအကြိမ်ကျေးရွာအစည်းအဝေး
- ထက်ရောက်သူဦးရေ ။ ထူး (၃၇) ၊ ပ (၁၀၃) ၊ စုစုပေါင်း (၁၄၀)

အစည်းအဝေးတွင်ဖွဲ့စည်းသည့်အကြောင်းအရာ

- ၁။ စည်းစိမ်ရေးအဖွဲ့များမှ မိတ်ဆက်ခြင်း
- ၂။ သူထုစည်းစိမ်ရေးအဖွဲ့မှ အာဝင်ရှိသူများ၏ စာချုပ်ထုတ်ကားခြင်း
- ၃။ ကျေးရွာမိမိအိမ်အိမ်စာဖွဲ့ဝင်များ၏ အာဝင်ပြုခြင်း
- ၄။ လုပ်ငန်းများစတင်ခြင်း ။ ပဲခူးရွေးချယ်ခြင်း
- ၅။
- ၆။
- ၇။
- ၈။
- ၉။
- ၁၀။



ထွေးထွေးချက်များ (ပြောသူနှင့်အကြောင်းအရာကိုတွဲမှတ်တမ်းတင်ရန်)

ဒုတိယအကြိမ် ကျေးရွာ အစည်းအဝေး အစတွင် စည်းရုံးရေး များ များ မှ စတင် မိတ်ဆက်ပြီး ပထမဆုံး တွင် ဆွေးနွေးခဲ့သော စီမံကိန်း အကြောင်း အရာ များ ကို ပြန်လည် ဆွေးနွေး ကြပါသည်။ ထိုအခိုက် အခိုက် လူထုစည်းရုံးရေး များ မှ ကျေးရွာလူထုအား ဖိစီးတိုင်း အခန်းကဏ္ဍကို သိရှိစေရန် တာဝန်ထူရှားများကို အသေးစိတ်ရှင်းပြ ပါ သည်။ ဆက်လက်၍ ကျေးရွာစီမံခန့်ခွဲမှု အဖွဲ့ဝင်များအား တစ်ဦးချင်းစီ ဒုတိယနှစ်အတွက် တွင် ဆက်လက်တာဝန် ထမ်းဆောင်ပေးနိုင်ရန်အတွက် မေးမြန်း၍ ကျေးရွာလူထု၏ ဆန္ဒအရ ဆက်လက် တာဝန်ထမ်းဆောင်ပေးနိုင်သောသူများ၏ နေရာများကို အစားထိုး ပြုစု ဆောင်ရွက်ပါ သည်။ ကျေးရွာစီမံခန့်ခွဲမှု အဖွဲ့အား စောင့်ကြည့်စောင့်ရှောက်ပေးရန် ဖွဲ့စည်းပေးပါ သည်။

ကျေးရွာစီမံဆောင်ရွက်သူ
၁။ ဦးနုဝင်း
၂။ မသွယ်သွယ်နိုင်ထွန်း

ထောက်ကြံ့ပြုတာဝန်ခံ
၁။ ဦးစို
၂။ ဒေါ်ခိုင်

စာရေးကြည့်ကြိုကြပ်ရေး ဆပ်ကော်မတီ	ဝယ်ယူရေးဆပ် ကော်မတီ	လည်ပတ်ထိန်းသိမ်းရေး ဆပ်ကော်မတီ	ဝေငှားပေးရေး ကော်မတီ
၁။ ဦးစွာ	၁။ ဦးကျော်ခင်	၁။ ဦးဝင်းဌေး	၁။ ဦးမြင့်ဝင်း
၂။ ဦးခင်မောင်ကျော်	၂။ ဦးမျစ်စော	၂။ ဦးညွန့်ဝင်း	၂။ ဒေါ်အိမ်စိန်
၃။ ဒေါ်စမယ်စို	၃။ ဒေါ်လှညိုလှ	၃။ ဒေါ်စောသုဇာ	၄။ ဒေါ်ဝေစို

ကျေးရွာငွေစာရင်းကိုင်
၁။ ဒေါ်ခင်စွာ

ကျေးရွာစီမံခန့်ခွဲမှုအဖွဲ့များဖွဲ့စည်းပြီးနောက် ပထမဆုံးအစည်းအဝေး တွင် ဆွေးနွေးခဲ့သော အခန်းကဏ္ဍ များ အား ကျေးရွာလူထုနှင့် ပြန်လည်ဆွေးနွေးပြီး လုပ်ငန်းခွဲ များ အား ကျန်ရှိသော ကော်မတီ (၃) ခု အတွက် မဲများပေးခဲ့ကြပါသည်။ မဲရလဒ် အရ ယခုနှစ်တွင် (စာသင်ကျောင်း ဆောင်တည်ဆောက်ခြင်း) လုပ်ငန်းပြုလုပ်မည်ဖြစ်ပြီး တတိယနှစ် နှင့် စတုတ္ထနှစ် လိုတွင် လျှပ်စစ်ဖိ သွယ်တန်းခြင်း နှင့် ရွာတွင်းရေဆိုးထုတ်ခြင်းများ ပြုလုပ်ရန် အစဉ်ပြုခဲ့ပါသည်။

ထို့နောက်တွင် တာဝန်ရှိသူများ နှင့် ကျေးရွာလူထုအားလုံးအား ကျေးဇူးတင် ကြေငြာခြင်း ပြောကြားပြီး အစည်းအဝေးအား ပိတ် သိမ်းခဲ့ပါ သည်။



ဆုံးဖြတ်ချက်များ

- ကျေးဇူးတင်စွာ နှစ်ဖက် ပူးပေါင်း ဆောင်ရွက်ရန် များစွာ ဆောင်ရွက်ရန် တောင်းဆို

၁။ စာတမ်းကို ဖြည့်စွက်ပေးရန် ပါဝင်ပါစေရန်

၂။ အောက်ဖော်ပြပါ အချက်များကို စောင့်ကြည့်ဆောင်ရွက်ရန် ပါဝင်ပါစေရန်

၃။ စာတမ်းကို စိစစ်ဆောင်ရွက်ရန်

၄။ ပူးပေါင်း ဆောင်ရွက်ရန် တောင်းဆို

၅။ စာတမ်းကို စိစစ်ဆောင်ရွက်ရန် များစွာ ဆောင်ရွက်ရန် တောင်းဆို

၆။

၇။

မှတ်တမ်းတင်သူ

အမည် ဖြေငြိမ်းစိန်

ရာထူး ပူးထူးစိုက်ရေးဦးစီးဌာန

ရက်စွဲ ၂၄. ၁၁. ၁၇

အတည်ပြုသူ

အမည် ဦးကျော်စွာ

ရာထူး စီမံကိန်းဦးစီးဌာန

ရက်စွဲ ၂၄. ၁၁. ၁၇



၁၃။ ကဏ္ဍအလိုက် အခက်အခဲမှတ်တမ်း

အုပ်စု - - - - - ကျေးရွာ - - - - -

နောက်ဆက်တွဲ(၄) ပြားနားသောအပိုင်းများအတွက် ဦးစားပေးဖွံ့ဖြိုးရေးလုပ်ငန်းစဉ် အနှစ်ချုပ်

မှရင်းသည်အား VPSC တွင်ထားရှိရပါမည့်အခြားဌာနများနှင့် ညှိနှိုင်းရန်အတွက် ဖိတ္တူအား TPIC သို့ရိုက်ပါမည့် MIS data အနေဖြင့် သွင်းရန် မလိုအပ်ပါ။

	အဆင့်	လုပ်ငန်း	မည်သည့်ဦးစားပေးလဲ	ကျေးရွာမှတာဝန်ခံသူ (သို့) အဖွဲ့ဝင်	ပြင်ပမှမည်သူ ထောက်ပံ့ မလဲ
အချိန်အထောက်အပံ့	၁	စာအုပ်တိုက်တိုးချဲ့ခြင်း	<input checked="" type="checkbox"/> မ <input checked="" type="checkbox"/> ကျား	ကျေးရွာစီ/ဆောက်ကော်မတီ	မူထုဗဟိုပြုစီမံကိန်း
	၂	ရွာတွင်းလမ်းပြုပြင်ခြင်း (ကျောက်စေ့)	<input checked="" type="checkbox"/> မ <input checked="" type="checkbox"/> ကျား	ကျေးရွာ စီ/ဆောက်ကော်မတီ	မူထုဗဟိုပြုစီမံကိန်း
	၃	စက်ဆူထွင်းတူးဖော်ခြင်း	<input checked="" type="checkbox"/> မ <input checked="" type="checkbox"/> ကျား	ကျေးရွာ စီ/ဆောက်ကော်မတီ	မူထုဗဟိုပြုစီမံကိန်း
	၄	တံတားတည်ဆောက်ခြင်း	<input type="checkbox"/> မ <input checked="" type="checkbox"/> ကျား	ကျေးရွာ စီ/ဆောက်ကော်မတီ	မူထုဗဟိုပြုစီမံကိန်း
	၅	စာအုပ်တိုက်တိုးချဲ့ခြင်း	<input type="checkbox"/> မ <input checked="" type="checkbox"/> ကျား	ကျေးရွာစီ/ဆောက်ကော်မတီ	မူထုဗဟိုပြုစီမံကိန်း
အသားအရိုးပေးအားပေးမှု/ပိုက်လိုင်း	၁	စက်ချုပ်သစ်တိုး	<input checked="" type="checkbox"/> မ <input type="checkbox"/> ကျား	ကျေးရွာစီ/ဆောက်ကော်မတီ	ကျေးလက်ဦးစီးဌာန
	၂	အိမ်တွင်းမူရောင်ခြည်	<input checked="" type="checkbox"/> မ <input checked="" type="checkbox"/> ကျား	ကျေးရွာစီ/ဆောက်ကော်မတီ	ကျေးလက်ဦးစီးဌာန
	၃		<input type="checkbox"/> မ <input type="checkbox"/> ကျား		
	၄		<input type="checkbox"/> မ <input type="checkbox"/> ကျား		
	၅		<input type="checkbox"/> မ <input type="checkbox"/> ကျား		
ကျန်းမာရေးနှင့် အာဟာရ	၁		<input type="checkbox"/> မ <input type="checkbox"/> ကျား		
	၂		<input type="checkbox"/> မ <input type="checkbox"/> ကျား		
	၃		<input type="checkbox"/> မ <input type="checkbox"/> ကျား		
	၄		<input type="checkbox"/> မ <input type="checkbox"/> ကျား		
	၅		<input type="checkbox"/> မ <input type="checkbox"/> ကျား		
ပညာရေး	၁	အရာထမ်းမှတ်တမ်းစာအုပ်	<input checked="" type="checkbox"/> မ <input checked="" type="checkbox"/> ကျား	ကျေးရွာစီ/ဆောက်ကော်မတီ	ပညာရေး ဌာန
	၂		<input type="checkbox"/> မ <input type="checkbox"/> ကျား		
	၃		<input type="checkbox"/> မ <input type="checkbox"/> ကျား		