

ပြည်ထောင်စုသမ္မတ မြန်မာနိုင်ငံတော် အစိုးရ
စိုက်ပျိုးရေး၊ မွေးမြူရေးနှင့် ဆည်မြောင်းဝန်ကြီးဌာန
ကျေးလက်ဒေသဖွံ့ဖြိုးတိုးတက်ရေးဦးစီးဌာန
ပျော်ဘွယ်မြို့နယ်



လူထုဗဟိုပြုစီမံကိန်း
National Community Driven Development Project
(NCDDP)



ကျေးရွာဖွံ့ဖြိုးရေးအစီအစဉ်
Village Development Plan (VDP)
ငွေ့ဖီးကျေးရွာငွေ့ဖီးကျေးရွာအုပ်စု

၂၀၁၇ခုနှစ်

ပျော်ဘွယ်မြို့





မာတိကာ

- ၁။ မြို့နယ်မြေပုံ
- ၂။ ကျေးရွာမြေပုံ(တည်နေရာ)
- ၃။ အုပ်စုတွင်ပါဝင်သောကျေးရွာများစာရင်း
- ၄။ ကျေးရွာအခြေခံအချက်အလက်များ (ကျေးရွာသမိုင်းကြောင်း)
- ၅။ လူထုပူးပေါင်းပါဝင်သော လူမှုဆန်းစစ်ခြင်းနှင့် အကဲဖြတ်ခြင်းလုပ်ငန်းစဉ်(PSA/PRA)အကျဉ်းချုပ်ဇယား
- ၆။ ကျေးရွာဖွံ့ဖြိုးရေးအစီအစဉ်အတွက်အသုံးပြုခဲ့သော PRA tools များနှင့်တစ်ခုချင်းစီအတွက် သုံးသပ် ချက်များ
- ၇။ ကော်မတီဝင်များရွေးချယ်ခြင်းနှင့်ကျေးရွာဖွံ့ဖြိုးရေးအစီအစဉ်ဆောင်ရွက်မှုမှတ်တမ်းခါတ်ပုံများ
- ၈။ ကျေးရွာအချက်အလက် (ပုံစံ-၁)
- ၉။ စီမံကိန်းစက်ဝန်းအချိန်ဇယား (ပုံစံ-၂)
- ၁၀။ ကျေးရွာဖွံ့ဖြိုးရေးဦးစားပေးအစီအစဉ် (ပုံစံ-၃)
- ၁၁။ ကျေးရွာအုပ်စုစီမံကိန်းလုပ်ငန်းခွဲရွေးချယ်ခြင်း (ပုံစံ-၄)
- ၁၂။ အစည်းအဝေးမှတ်တမ်းများ
- ၁၃။ ကဏ္ဍအလိုက်ဦးစားပေးဖွံ့ဖြိုးရေးလုပ်ငန်းစဉ်များ



၁။ ဖျော်ဘွယ်မြို့နယ် မြေပုံ

ဖျော်ဘွယ်မြို့နယ်အခြေပြမြေပုံ

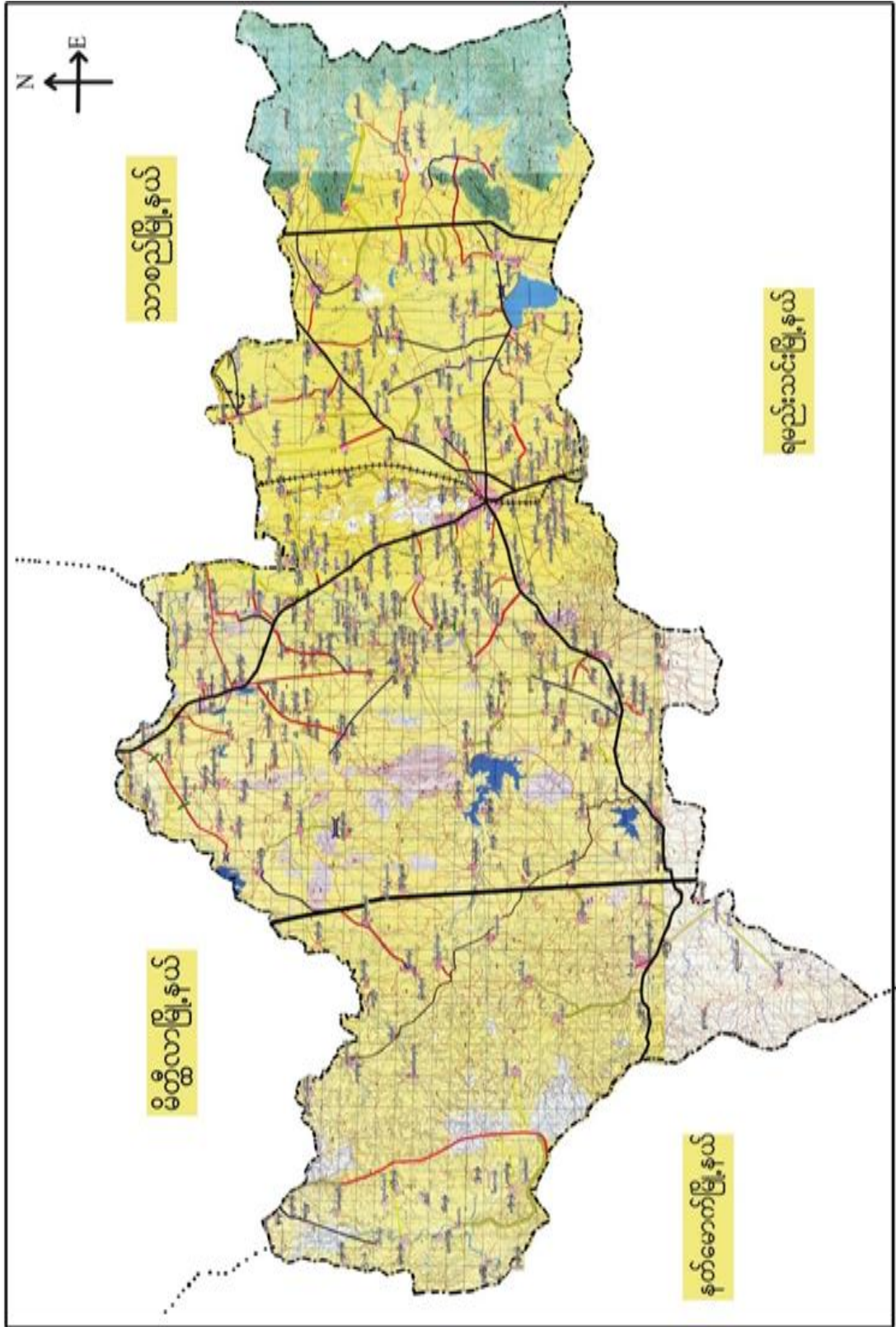



၃။ ကျေးရွာအုပ်စုတွင်ပါဝင်သော ကျေးရွာများ
 ၁။ ဝေးလံစွာ ၂။ မယ်လီအိုင်နှင့် ၃။ နဘဲကွဲ
 ၄။ ကျေးရွာ၏အခြေခံအချက်အလက်များ
 ကျေးရွာသမိုင်းအကျဉ်း

ဝေးလံကျေးရွာ သမိုင်း

မန္တလေးတိုင်းဒေသကြီး ပျော်ဘွယ်မြို့နယ် ဝေးလံစု ဝေးလံ
 ကျေးရွာသည် ပျော်ဘွယ်မြို့မှ အရှေ့ဘက် (၅) မိုင်ခန့် အကွာတွင်ရှိပါသည်။
 ကျေးရွာသည် လွန်ခဲ့သော နှစ်ပေါင်း နှစ်ရာခန့်မှ အောက်အရပ်မှ နွားမဲစုများ
 စာကျက်ရှာရင်း ရောက်ရှိလာကာ ရွာဖွဲ့တည်နေရာသို့ ရောက်ရှိလာပြီး
 နွား များကို ကွေ့ဆီးစေပြီး နှင်ရာမှ ကွေ့ဆီးကျေးရွာ ဟု ခေါ်ခဲ့
 ကြပါသည်။ အချိန်ကာလ ဖြာဖြင့် လာသော အခါ ကွေ့ဆီးကျေးရွာ မှ
 ဝေးလံကျေးရွာ ဟု ခေါ်ဝေါ်ခဲ့ကြပါသည်။ ကျေးရွာတွင်
 အိမ်ထောင်စု (၂၀၇) စု ရှိပြီး လူဦးရေသည် (၁၀၂၃) ဦး ရှိပါသည်။
 ကျေးရွာသည် တစ်ရွာလုံး ဗုဒ္ဓဘာသာကို ကိုးကွယ်ကြပြီး ကောင်းသူ
 လုပ်ငန်းကို လုပ်ကို ငြိမ်း ၊ လက်မှုလုပ်ငန်းကို လုပ်ငန်း လုပ်ကို င
 ကြပါသည်။



- ထိခိုက်လွယ်သောအုပ်စုများလူဦးရေ (သက်ကြီး၊ မြေယာမဲ့၊ မသန်စွမ်းအုပ်စုများ)

သက်ကြီး	မြေယာမဲ့	မသန်စွမ်း
ကျား (၇၀)၊မ (၃၀)	ကျား (-)၊မ (-)	ကျား (-)၊မ (-)

- ကျေးရွာတွင်းရရှိနိုင်သော ဝန်ဆောင်မှုများ (ကျန်းမာရေးဆေးခန်း၊ စာသင်ကျောင်း)

ဆေးရုံ/ဆေးခန်း	စာသင်ကျောင်း	စာကြည့်တိုက်	မူကြိုကျောင်း	ဈေး
ရှိ	ရှိ	ရှိ	မရှိ	မရှိ

- ရွာသူရွာသားများ၏ အဓိကစီးပွားရေးလုပ်ငန်း (စိုက်ပျိုးမွေးမြူရေး၊ အခြားသီးနှံများ)

မွေးမြူရေး		စိုက်ပျိုးရေး		အခြား
နွား၊ ဆိတ်	ဝက်	စပါး၊ ဝါ၊ ပဲ၊	ငရုပ်၊ နေကြာ	မရှိ

- အဓိကရရှိနိုင်သောအရင်းအမြစ်များ

ကျောက်	သဲ	ကျောက်ဆွေး	ဂျင်းမြေ	အခြား
မရှိ	မရှိ	မရှိ	မရှိ	မရှိ

- ကျေးရွာနှင့်သက်ဆိုင်သောအခြားအရင်းအမြစ်များ

သောက်သုံးရေရရှိနိုင်မှု	မြေလွတ် မြေရိုင်း	ဆည်ရေသောက်ဧရိယာ	အခြား
ရှိ	မရှိ	ရှိ	မရှိ



၅။ လူထုပူးပေါင်းပါဝင်သော လူမှုဆန်းစစ်ခြင်းနှင့် အကဲဖြတ်ခြင်းလုပ်ငန်းစဉ် (PSA / PRA) အကျဉ်းချုပ်ဇယား

စဉ်	ကရိယာများ (PRA Tools)	ရက် စွဲ	ဦးတည်အုပ်စုနှင့် ရည်ရွယ်ချက်များ	တက်ရောက်သူ			အဓိကဆွေးနွေးချက်များ
				ကျား	မ	ပေါင်း	
၁	ကျေးရွာလူမှုရေး၊ အရင်းအမြစ်ပြမြေပုံ (Social Map/ Resource Map)	၂၅.၁.၂၀၁၇	ရပ်မိရပ်ဖ၊ ကော်မတီဝင်များ၊ ကျေးရွာလူထုများ မြေပုံအားအသုံးပြု၍ ၎င်းတို့၏ အဓိကပြဿနာများ၊ အရင်းအမြစ်များနှင့် အခြေခံအဆောက် အအုံများ၊	၃၅	၂၅	၆၀	ကျေးရွာလူထု၏ ထင်ရှားသောမြေနေရာ၊အခြေခံ အဆောက်အအုံများ၊တိုင်းရင်းသ ားနှင့် ဘာသာရေး အဖွဲ့အစည်းများ၊မသန်စွမ်းသူရှိ သည့်အိမ်ထောင်စုများ၊အမျိုးသ မီးဦးဆောင်သည့်အိမ်ထောင်စုမ ျား၊လူမှုရေးဆိုင်ရာအချက်အလ က်များ။ ပြဿနာများနှင့် ဖြစ်နိုင်ခြေရှိသောအဆောက်အအုံ းသစ်များ
၂	ဥစ္စာနေကြွယ်ဝမှုအ ဆင့်သတ်မှတ်ခြင်း (Wealth Ranking)	၂၅.၁.၂၀၁၇	ကျေးရွာအတွင်းစီးပွ ားရေးအခြေအနေ ကွာခြားသောအုပ်စု များကိုစိစစ်ရန် ချမ်းသာ၊ အလယ်အလတ်၊နွမ်း ပါး၊ အလွန်နွမ်းပါးအုပ်စု များ	၃၅	၂၅	၆၀	ကျေးရွာအတွင်းရှိအိမ်ထောင်စုမ ျားအားလူမှုစီးပွားအခြေအနေအ လိုက် အုပ်စုများသတ်မှတ်ပေးခြင်း
၃	ကျေးမရေးရာကဏ္ဍ # ၁ ပိုင်ဆိုင်မှုနှင့်ခွဲခြမ်းစိ တ်ဖြာမှု	၂၅.၁.၂၀၁၇	အမျိုးသားနှင့်အမျိုး သမီးများ(အရင်းအ မြစ်ပိုင်ဆိုင်အသုံးချ မှု)	၃၅	၂၅	၆၀	အမျိုးသားနှင့်အမျိုးသမီးများ(အ ရင်းအမြစ်ပိုင်ဆိုင်အသုံးချမှု၊ ထိန်းချုပ်မှုအားခွဲခြမ်းစိတ်ဖြာခြင်း)။
၄	ရာသီခွင်ပြပြက္ခဒိန် (Seasonal Calendar)	၂၅.၁.၂၀၁၇	ကော်မတီဝင်၊ အမျိုးသမီး၊ အမျိုးသားများ	၃၀	၇၀	၁၀၀	ကျေးရွာတွင် တစ်နှစ်ပတ်လုံးကွဲပြားခြားနားသ ောအချိန်အလိုက် ဖြစ်ပျက်ဆောင်ရွက်ခဲ့သည့်ရာသီ ဥတု၊ စိုက်ပျိုးသီးနှံများ၊ လယ်ယာလုပ်ငန်းများ၊ နေ့စားလုပ်ငန်းများ၊ မွေးမြူရေးလုပ်ငန်းများ၊ ဝမ်းစာဖူလုံမှု နှင့် ပွဲတော်များ



၅	ကျားမရေးရာ# ၂ ပင့်ကူအိမ် ကွန်ယက် (Spider Web)	၂၅.၁.၂၀၁၇	အမျိုးသားများ နှင့် အမျိုးသမီးများ	၁၀၀	၁၀၂	၂၀၂	ကျေးရွာအတွင်းရှိအမျိုးသမီးများ ၏ အခြေအနေကိုသိရှိစေရန်တန်း တူအခွင့်အရေးရရှိမှု နှင့် မရရှိသည့် အကြောင်းအရင်း၊ ပညာရေးအတွက်ဆုံးဖြတ်ချက်ချ ခြင်း၊ အိမ်မှုကိစ္စဆောင်ရွက်မှု
၆	အဖွဲ့အစည်းချိတ် ဆက်ပုံ- ပင်းပုံစံ(Venn Diagram)	၂၅.၁.၂၀၁၇	ကျေးရွာအုပ် ချုပ်ရေးအဖွဲ့၊ ကျေးရွာစီ/ ထောက်အဖွဲ့	၃၀	၇၀	၁၀၀	ကျေးရွာတွင်းရှိအဓိကအုပ်စုများ၊ အဖွဲ့အစည်းများတည်ရှိနေမှုကိုသိ ရှိရန်၊ ၎င်းအဖွဲ့အစည်းများအုပ်စုများ ဆက်စပ်နေမှုပူးပေါင်းဆောင်ရွ က်မှုအားသိရှိနိုင်ရန်၊
၇	ကျေးရွာ၏မျက်မှန်း ချက်(၄)နှစ်စာကျေး ရွာဖွံ့ဖြိုးရေးအစီအ စဉ်	၂၅.၁.၂၀၁၇	အမျိုးသားအုပ်စု၊အ မျိုးသမီးအုပ်စု၊လူင ယ်အုပ်စု၊ ရပ်မိရပ်ဖအုပ်စု	၁၀၀	၁၀၂	၂၀၂	ကျေးရွာသားများ၏ မဲပေးရွေးချယ်ထားသည့် ဖွံ့ဖြိုးတိုးတက်ရေးလုပ်ငန်းစဉ်များ အားဦးစားပေးအလိုက်သတ်မှ တ်ချက်



ကျေးရွာသယံဇာတပြမြေပုံ

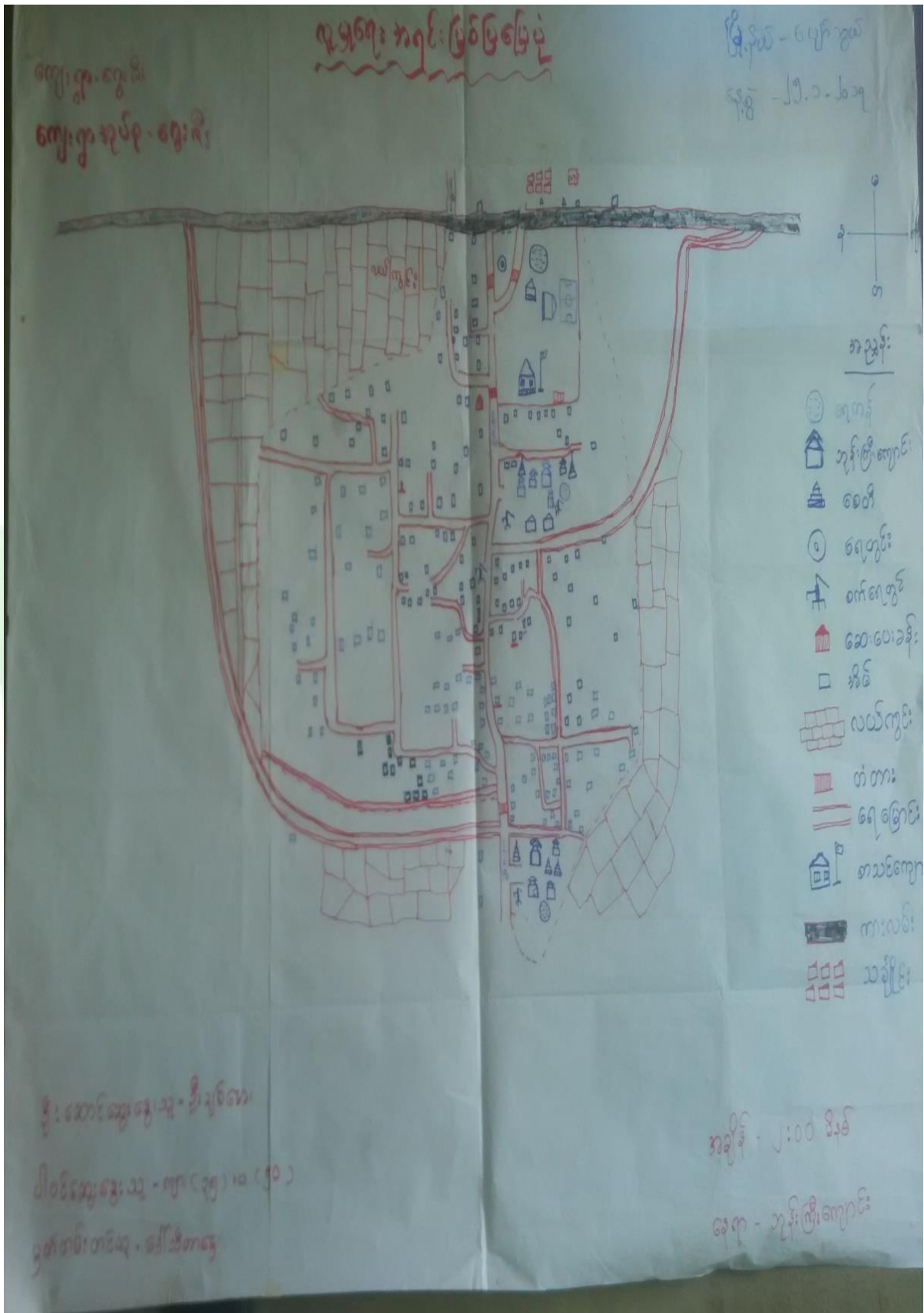



ကျေးရွာပြန်သုံးသပ်ချက်။

လူ့ဖွဲ့စည်းရေးနှင့် အရင်းအမြစ်ဖြည့်ဖြည့်

စွမ်းဆောင်ရည်နှင့် ဆန်းစစ်ချက်

△ လယ်စွမ်းများ ပေါများပြီး နိုက်ယိုင်းရေးကို အဆီက ပယ်နိုင်၍ အသက်
မွေးဝမ်း လမ်းအောင်း ဗဟုပြုသည်။

△ တစ်ကွက်လုံး မှု့ခွဲ ဘာသာ ကိုးကွယ် ဖြစ်သည်။

△ မိုးတွင်းကာလတွင် မွှား၊ ဗာဂျီ ခက်ခဲ သည် ၊ ဂယ်များ ဂေဝင်သည်
အတွက်

△ နယ်စပ်ဒီး ဂေဂျီသေး ။

△ စာသင်ကျောင်း အထောက်အကူ ပစ္စည်းများ လိုအပ်နေပါသည်။

△ စာသင်ကျောင်းတွင် ဆရာမများ နေထိုင်ရန် အဆောင် မရှိသော
အောင် နေထိုင်ရန် ခက်ခဲနေ

△ ကျေးရွာတွင်း ဂေဝင်သောအခါ ဂေအောင်းများ တူးဖော်ရန်
လိုအပ်နေ ။



ကျေးရွာအရင်းအမြစ် ပိုင်ဆိုင်မှုသုံးသပ်ခြင်း။





ပိုင်ဆိုင်မှုသုံးသပ်ခြင်း။

ပိုင်ဆိုင်မှု သုံးသပ်ခြင်း

- ကား၊ ဆိုင်ကပ် + စက်ဘီးတွေ အမျိုးသားများ
 ထိန်းချုပ်မှုများဖြင့် အမျိုးသမီးများအသုံးပြု
 မှု နည်း-၇ ဖြစ်ပြီး အတတ်ပညာများ မတတ်
 ဖြောက် ခဲ့ဖြစ်သည်။

- မီး ကို အမျိုးသမီးများ အသုံးပြုမှုများဖြင့်
 ထိန်းချုပ်မှုနှင့်လည်း အမျိုးသမီးများ ပိုများ၇ဖြစ်
 မှု အိမ်တွင် ခိပ်မှုကိစ္စများ အများဆုံး သောငှာစက်
 သော ကြောင့် ဖြစ်သည်။

- စက်ပစ္စည်းများ အမျိုးသားများ ထိန်းချုပ်မှုများ
 ၇ ဖြစ်ပြီး စီးပွားရှာရာ တွင် အသုံးပြုမှုများ
 သော ကြောင့် ဖြစ်သည်။



၅။ ကျေးရွာ၏လူမှုစီးပွားအဆင့်သတ်မှတ်ခြင်း။ (Wealth Ranking)

ကျေးရွာ - ဓားလီး	ဥစ္စာဓန (ကြွယ်ဝမှု) အဆင့်	မြို့နယ် - ရွာကွယ်	
ကျေးရွာအုပ်စု - ရွေးလီး	သတ်မှတ်ခြင်း	ရက်စွဲ - ၂၆.၁၂.၁၇	
အမျိုးအစား	သတ်မှတ်ချက် ညွှန်း ကိန်းများ	အိမ်ထောင်စု အရေအတွက်	ရာခိုင်နှုန်း
ချမ်းသာ	တိုက်အိမ်, လယ်ဧက (၁၀)ဧက, ကျွဲ, နွား, ဆိုင်ကယ်, လယ်ထွန်တော်	၃၀	၁၄%
အလယ် အလတ်	သစ်သား အိမ်, သွပ်မိုး, လယ်(၄)ဧက, ဆိုင်ကယ်, ကျွဲ, နွား (၂)ဧက	၁၁၇	၅၅%
ခွမ်းပါး	ထရုံကော, ကြမ်းခင်း, သက်ကယ်မိုး, လယ်မရှိ, ဆိုင်ကယ်, ကျွဲ, နွားမရှိ	၄၅	၂၂%
အလွန် ခွမ်းပါး	မြေခိုက်အိမ်, ထရုံကော, ဆိုင်ကယ်, မြေယာမဲ့, လက်လုပ်လက်စား	၁၅	၇%



ဥစ္စာနေကြွယ်ဝမှုသုံးသပ်ချက်။

ကျေးရွာ - ရွေးရီး	ဥစ္စာနေကြွယ်ဝမှု အဆင့်	မြို့နယ် - ရွေးကွယ်
ကျေးရွာအုပ်စု - ရွေးရီး	သတ်မှတ်ခြင်း	ရက်စွဲ - ၂၆.၁၂.၁၅
အမျိုးအစား	သတ်မှတ်ချက်ညွှန်း ကိန်းများ	အိမ်ထောင်စု အရေအတွက်
ချမ်းသာ	တိုက်အိမ်၊ လယ်ဧက (၁၀)ဧက၊ ကျွဲ၊ ခွား၊ ဆိုင်ကယ်၊ လယ်ဖွန်တက်	၃၀
အလယ် အလတ်	သစ်သားအိမ်၊ သွပ်မိုး၊ လယ်(၄)ဧက၊ ဆိုင်ကယ်၊ ကျွဲ၊ ခွား (၃)ဧက	၁၁၇
ခွမ်းပါး	ဆရုံက၊ ကြမ်းခင်း သက်ကယ်မိုး၊ လယ်မရှိ၊ ဆိုင်ကယ်၊ ကျွဲ၊ ခွားမရှိ	၄၅
အလွန် ခွမ်းပါး	မြေခိုက်အိမ်၊ ဆရုံက၊ ဆိုင်ကယ်၊ မြေယာမဲ့၊ လက်လုပ်လက်စား	၁၅
		၅၇%
		၅၅%
		၂၂%
		၇%



ရာသီခွင်ပြ ပြကွဒိန်။

ရာသီခွင်ပြ ပြကွဒိန်

ကျေးဇူး - ရွှေစိ၊
ကျေးဇူးအဖို့ - ရွှေစိ

မြို့နယ် - မျောက်ဆွယ်
ရက်စွဲ - ၂၅.၁.၂၀၁၇

အကြောင်းအရာ	ဇူလိုင်	ဇူလိုင်	ဇူလိုင်	ဇူလိုင်	ဇူလိုင်	ဇူလိုင်	ဇူလိုင်	ဇူလိုင်	ဇူလိုင်	ဇူလိုင်	ဇူလိုင်	အချက်
ရာသီဥတု												
ပိုက်ပျိုးစေ့	-	ပိုက်ပျိုးစေ့	ပိုက်ပျိုးစေ့	ပိုက်ပျိုးစေ့	ပိုက်ပျိုးစေ့	ပိုက်ပျိုးစေ့	ပိုက်ပျိုးစေ့	ပိုက်ပျိုးစေ့	ပိုက်ပျိုးစေ့	ပိုက်ပျိုးစေ့	ပိုက်ပျိုးစေ့	ပါးဝင်
အလုပ်အကိုင်	-	-	ယာဉ်စင်	ပဲကောက်	ပဲကောက်	ပဲကောက်	ပဲကောက်	ပဲကောက်	ပဲကောက်	ပဲကောက်	ပဲကောက်	နေပူ
ပွဲကော်			-	-	-	-	-	-	-	-	-	သင်္ကြန်ပွဲ
နှစ်စဉ်ကလေး	-	၅	၅	၅	၅	၅	-	-	၅	၅	၅	ဆောင်ရွက်ပွဲ
ဝင်ငွေ	စံစံစံစံ	စံ	စံ	စံ	စံ	စံ	စံ	စံ	စံ	စံ	စံ	ကစဉ်
ထွက်ငွေ	စာ	စာ	စာ	စာ	စာ	စာ	စာ	စာ	စာ	စာ	စာ	စာ

ဒါ့အတိုင်းဆွဲပေးသူ - ဦးစိန်ဝင်း / ဦးရွှေမောင်
ပါဝင်ဆောင်ရွက်သူ အဖျားသား(၃၀)၊ ကမ္ဘာ့သမီး(၅၀)
မှတ်တမ်း တင်သူ - ဦးစိန်ဝင်း

ပျော့ - သူနီ၊ မြို့ကျော်စိန်
ရက်စွဲ - ၂၅.၁.၂၀၁၇



ရာသီခွင်ပြပြကွဲဒိန်သုံးသပ်ချက်

ကော့-စွေးစိ
 ကော့အုပ်စု-စွေးစိ
 ဤအခွင့်ပြုပြန်ချက်
 ဆွေးနွေးခြင်းနှင့် ဆန်းစစ်ချက်
 ဇူလိုင်လ - ဇူလိုင်လ
 ၂၀၁၇

၁) တာရှ်ခွဲ၊ လမ္ဘာရွှေ့ဖွဲ့စား၊ လှုပ်သွားတွင် ဖြစ်လာကြပါက ထိခိုက်မှုများ
 ၂) ကဆုန်လပြည့်ကျော်ရက်၊ နိုဝင်ဘာလ၊ ဧပြီလ၊ အောက်တိုဘာလ၊ ဝေဖန်လ၊ အောက်တိုဘာလ
 ၃) ရာသီခွင်၊ တော်သလင်းလ၊ နိုဝင်ဘာလ၊ အောက်တိုဘာလ၊ ဖြစ်၊ ၁၀ ရက်လျှင်
 ဖြစ်များ၊ စွာရှိ
 ၄) အိတ်စား၊ ကျွတ်လမ္ဘာ ဖြစ်အိတ်၊ ရက်၊ ဝေဖန်များ၊ အရင်းထိုး၊ စာမရှိလျှင်
 အောက်ဖော်ပြပါ
 ၅) တာရှ်ဆောင်း မျက်၊ လမ္ဘာ ကျွတ်၊ ရေစာအိတ်၊ အိတ်ပြုများ၊ ရှိသောအခါ
 အောက်ဖော်ပြပါ၊ (၅) ရက်လျှင် ရှိသောအခါ ထိခိုက်မှုများ
 ၆) နိုဝင်ဘာလ၊ ဧပြီလ၊ ဝေဖန်လ၊ အောက်တိုဘာလ၊ ဝေဖန်လ၊ အောက်တိုဘာလ
 ၇) တာရှ်ခွဲ၊ တော်သလင်းလ၊ ကျွတ်လ၊ စွာစားစိတ်၊ သောအခါ ဝေဖန်များ၊ ဖြစ်၊ အောက်ဖော်ပြပါ
 ၈) စွေးစိ ကော့-စွေးစိ များ၊ တာရှ်ခွဲ၊ ကဆုန်၊ အိတ်စား၊ ကျွတ်၊ တာရှ်ဆောင်း မျက်၊
 လ များတွင် ဖြစ် ကျော်များ ရှိပါသည်



စင်းပုံစံအသုံးပြု၍ အပွဲ့, အစဉ်, ခွင့် ချိတ်ဆက်မှုများ

ကျေးဇူး - ဂွေးလီး

ကျေးဇူးအုပ်စု - ဂွေးလီး

ကား လေ့လာခြင်း

ဇွဲရယ် - ပျော်ဘွယ်

ရက်စွဲ - ၂၅. ၁. ၂၀၁၇

ကျေးဇူးအစွမ်းရှိ အပွဲ့, အစဉ်, များ

ကျေးဇူးပြင်ပရှိ အပွဲ့, အစဉ်, များ

၁) ဝတ်စွတ်အသင်း

ဝတ်စွတ်
အသင်း

၂) ဂေါပက

ဂေါပက

၃) အုပ်ချုပ်ရေးဌာန

အုပ်ချုပ်
ရေးဌာန

၄) ကလသား၊ ကလသမီးအ

ကလသား၊
ကလသမီး

၅) ဇီးကော်မတီ

ဇီးကော်မ
တီ

၆) ကျောင်းကော်မတီ

ကျောင်း
ကော်မတီ

၇) ဒီဂရီဇီးယား

ဒီဂရီ
ဇီးယား

၈) ပရဟိတအသင်း

ပရဟိတ

၁) ဂုဏ်ထူး

ဂုဏ်ထူး

၂) ဆေးရုံ

ဆေးရုံ

၃) တရားရုံး

တရားရုံး

၄) သမအသင်း

သမအ
သင်း

၅) ဇီး၊ မွေး၊ ကျ

ဇီး၊ မွေး၊ ကျ

၆) ကျေးလက်

ကျေးလက်

၇) လ.ဝ.က

လ.ဝ.က



ပင့်ကူအိမ်ကွန်ယက် နှင့် သုံးသပ်ချက်

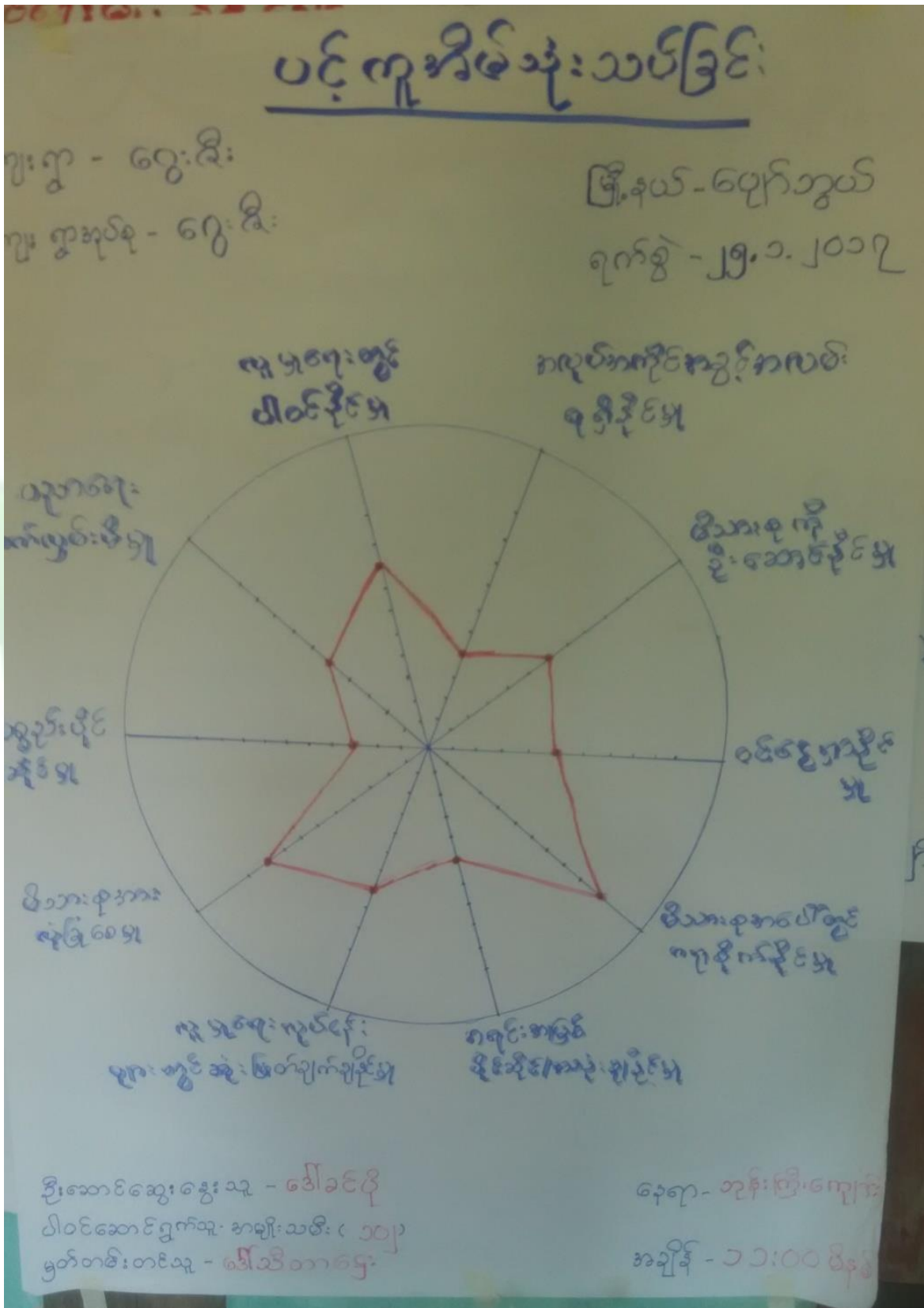



ပင့်ကူအိမ်သုံးသတ်ခြင်း

ကျေးဇူး. ဂွေ့. ဇီး

ဇွဲ. နယ်. ပျော်ဘွယ်

ကျေးဇူးအုပ်စု. ဂွေ့. ဇီး

၇က်စွဲ. ၂၅. ၁. ၂၀၁၇

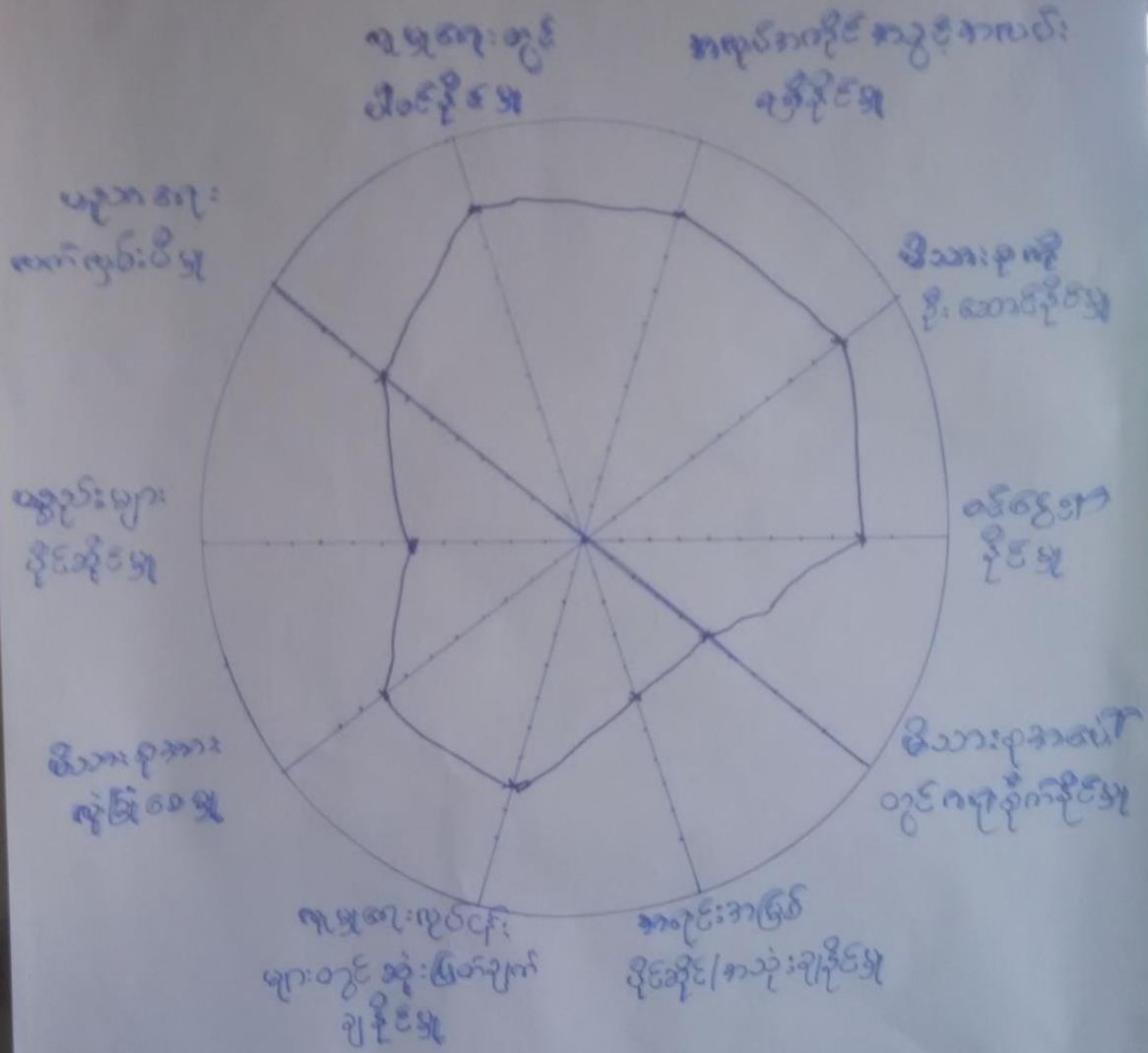

ဇွဲ. နယ်. ပျော်ဘွယ် - ဇွဲ. နယ်
 ပါဝင်ဆောင်ရွက်သူ - အမျိုးသား (၁၀၀)
 မှတ်တမ်း တင်သူ - ဒေါ်အိအိဝင်း

နေရာ - သန်းကြီး ကျေး
 အချိန် - ၁၁.၀၀



ပင့်ကူအိမ်သုံးသတ်ခြင်း

ကျေးရွာ - ဂွေ့: ဝါး

မြို့နယ် - ပျော်ဘွယ်

ကျေးရွာအုပ်စု - ဂွေ့: ဝါး

ရက်စွဲ - ၁.၂၀၁၇

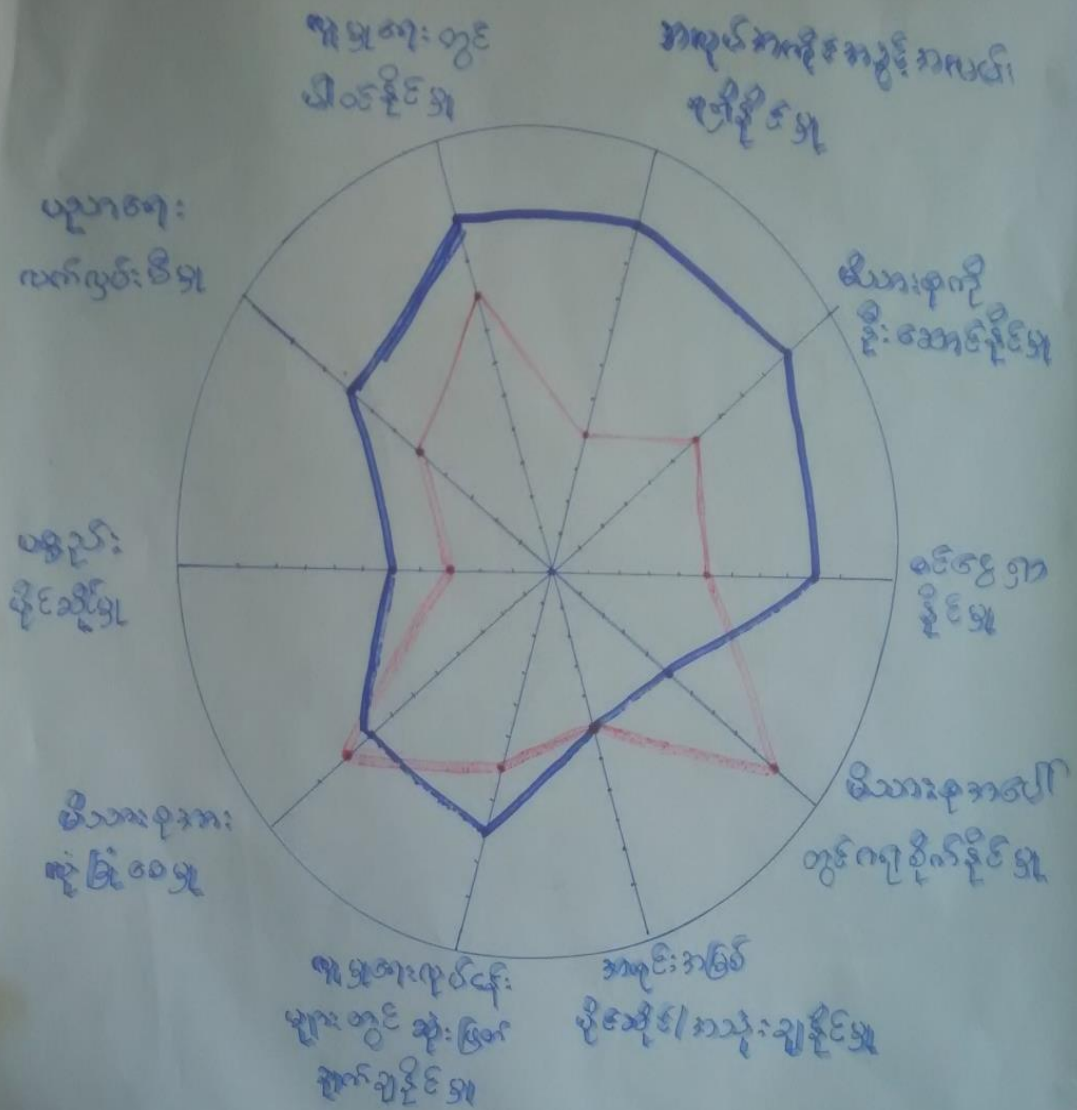

ဦးဆောင် ဆွေးနွေးသူ - အစည်းအဝေးဇာတိကော်မရှင်များ
 ပါဝင်ဆောင်ရွက်သူ - အမျိုးသား (၇၀၀)၊ အမျိုးသမီး (၁၀၂)
 ရေရှာ - ၃၃၆ ဖြစ်ကြောင်း
 အချိန် - ၁၁ : ၃၀



ပင့်ကူအိမ်ကွန်ယက်သုံးသပ်ချက်။

ပင့်ကူအိမ် ဆွေးနွေးခြင်းနှင့် ဆန်းစစ်ချက်

- အိမ်တွင် များလှုပ်ငြိမ်းမှုများတွင် လှုပ်ကြွနေရ၍
မျိုးမျိုး - များနှင့် တွင် အမျိုးသမီးများ ပါဝင်မှု နည်းနေ
- အမျိုးသမီး လှုပ်ကားသည့် နည်း၍ အမျိုးသား
များ ထက် နည်းသောကြောင့် အလုပ်အကိုင် အခွင့်အလမ်း
နည်းပါးနေ
- ကျိုးကစလေ့ထုံးတမ်းအရ မိသားစုတွင် အမျိုးသားများ
က စိုးစောင့်နေ
- အမျိုးသမီးများ နေရာတကာမှာ ဖို့ မသင့်တော်သည့် ကိစ္စ
အမျိုးသားများ ကဲ့သို့ ခင်စွာ မရွေးနိုင်
- အမျိုးသားများ စီးပွားရှာရ၍ အမျိုးသမီးများ မိသားစု
ကို ဝန်ထုပ်ပေးရန် စီစဉ်မှုများ
- မိသားစုများ ထိုင်ပပ်၍ အသုံးပြုသောကြောင့် အလုပ်
အခွင့်အလမ်း နည်းပါးနေ
- အိမ်ထောင်စဉ်းစီးဖြစ်၍ အမျိုးသားများက ဆုံးဖြတ်ချက်
ချရာတွင် ဖို့များ
- ခင်စွာ၊ ဆွက်စွာ မမျှ၍ မနည်းပိုင်ဆိုင်မှုနှင့်
အမျိုးသမီးများက နိမ့်နည်းနေ
- ရပ်ရွာတွင် ပညာရေး ဖွံ့ဖြိုးမှု နောက်ကျသောကြောင့်
ပညာရေး လက်လှမ်းမီမှု နည်းပါးမှု အမျိုးသားများ ထက်
အမျိုးသမီးများ နိမ့်နည်းနေ



၇။ ကျေးရွာ၏ မျက်မှန်ချက်(၄)နှစ်စာကျေးရွာဖွံ့ဖြိုးရေးအစီအစဉ်

<p>ကျေးရွာ - ရွေးဦး ကျေးရွာ - ရွေးဦး</p>	<p>(စာမျိုး သား)</p>	<p>မြို့နယ်. မြောက်ဥက္က ရက်စွဲ. ၂၆.၁.၂၀၁၇</p>
<p>ဩဇာအခက်အခဲများ</p>	<p>မျှော်မှန်းချက်(နောက်၅နှစ်)</p>	<p>ဖွံ့ဖြိုးတိုးတက်ရေးလုပ်ငန်း</p>
<p>၁။ စတုဂံလုံးလမ်းပြင်ဆင် မိုးတွင်းဆလွန်ခက်ခဲပါသည် ၂။ တက္ကသိုလ်ကျေးရွာအတွင်းကောင်း ပျက်ဆီးစွန့်ခွာပါသည်။ ၃။ ရေခဲရေအေးနှင့်ရေပူကိရိယာများ မရှိရေပူကိရိယာအစားအစာမရှိပါ။ ၄။ ရွာ၏အခြေအနေအထားအရ အိုးအိမ်အရေအတွက်အားဖြင့် အားပေးပေးရမည်။ ၅။ ကောင်းကောင်းအထွက်အောင်အောင် မတံတားအထွက်အောင် ၆။ ကျေးရွာအတွင်းရှိအထွက်အောင် မတံတားများဖြင့်ဖြင့် ၇။ စာပို့ဆက်ရေးအဖွဲ့အစည်း အဖွဲ့အစည်းအဖွဲ့အစည်း ဖြင့်ဖြင့်အထွက်အောင် ၈။ ကျေးရွာအဖွဲ့အစည်းအဖွဲ့အစည်း အဖွဲ့အစည်းအဖွဲ့အစည်း ဖြင့်ဖြင့်အထွက်အောင်</p>	<p>၆။ နောင်လမ်းသည် ၅ နှစ်အတွင်း တက္ကသိုလ်ကျေးရွာအတွင်း အောင်မြင်စွာအားပေးပေး တိုးတက်စေအားပေးပေး လမ်းပန်းဖွံ့ဖြိုးစေရမည်။</p>	<p>၁။ ရွာတွင်းလမ်းများဖြင့် ဖြင့်ဖြင့် ၂။ ရွာတွင်းရွာအတွင်း အားပေးပေး ၃။ ကောင်းကောင်း အထွက်အောင် ၄။ ကောင်းကောင်း အထွက်အောင် ၅။ ကောင်းကောင်း အထွက်အောင် ၆။ ကောင်းကောင်း အထွက်အောင် ၇။ ကောင်းကောင်း အထွက်အောင် ၈။ ကောင်းကောင်း အထွက်အောင်</p>



<p>ആ.പി. - 90</p> <p>ആ.പി. - 90</p>	<p>ആ.പി. - 90</p> <p>ആ.പി. - 90</p>	<p>ആ.പി. - 90</p> <p>ആ.പി. - 90</p>
<p>ആ.പി. - 90</p>	<p>ആ.പി. - 90</p>	<p>ആ.പി. - 90</p>
<p>ആ.പി. - 90</p>	<p>ആ.പി. - 90</p>	<p>ആ.പി. - 90</p>
<p>ആ.പി. - 90</p>	<p>ആ.പി. - 90</p>	<p>ആ.പി. - 90</p>
<p>ആ.പി. - 90</p>	<p>ആ.പി. - 90</p>	<p>ആ.പി. - 90</p>
<p>ആ.പി. - 90</p>	<p>ആ.പി. - 90</p>	<p>ആ.പി. - 90</p>
<p>ആ.പി. - 90</p>	<p>ആ.പി. - 90</p>	<p>ആ.പി. - 90</p>
<p>ആ.പി. - 90</p>	<p>ആ.പി. - 90</p>	<p>ആ.പി. - 90</p>
<p>ആ.പി. - 90</p>	<p>ആ.പി. - 90</p>	<p>ആ.പി. - 90</p>
<p>ആ.പി. - 90</p>	<p>ആ.പി. - 90</p>	<p>ആ.പി. - 90</p>
<p>ആ.പി. - 90</p>	<p>ആ.പി. - 90</p>	<p>ആ.പി. - 90</p>



<p>ပွေးလီး ပွေးလီး ကျေးရွာ ဖွံ့ဖြိုးရေး လုပ်ငန်း</p>	<p>ဒေါ်နယ်ဆွယ် ရက်စွဲ</p>	
<p>စံနှုန်းတို့စာရင်း လုပ်ငန်းများ</p>	<p>အဆိုပြုသူ</p>	<p>မဲအရေ အတွက်</p>
<p>၁) ပွေးလီးလမ်းများ ပြုပြင်ရန် (ကျောက်ချောလမ်း)</p>	<p>ကျား + မ</p>	<p>၇၄၄</p>
<p>၂) ပွေးလီးလမ်းပြင်ရေး ဖြောင်းများ တူးဖော်ရန်</p>	<p>ကျား + မ</p>	<p>၄၆၂</p>
<p>၃) ပွေးလီးကျေးရွာတွင်း တူးရန်</p>	<p>ကျား + မ</p>	<p>၃၃၁</p>
<p>၄) ပွေးလီးလမ်းဆုံဆောက်ရန်</p>	<p>ကျား</p>	<p>၁၆၂</p>
<p>၅) ကြေးမုံတိုက်တို့ ခါးရန်</p>	<p>ကျား</p>	<p>၆</p>
<p>၆) ဆေးခန်းတို့ ခါးရန်</p>	<p>ကျား</p>	<p>၅</p>
<p>၇) ရေပျောင့်ကန်ဆောက်လုပ်ရန် (ရေတွင်း)</p>	<p>မ</p>	<p>၂၂</p>
<p>၈) ဆရာမများ ချေအိမ်ရန် အထောက်အပံ့</p>	<p>မ</p>	<p>၆</p>
<p>၉) အထောက်အပံ့ ပွေးလီးရွာ ကြေးမုံလမ်းတို့ ကျောက်ချော လမ်းခင်းရန်</p>	<p>မ</p>	<p>၂</p>



၆။ ကော်မတီဝင်များရွေးချယ်ခြင်းနှင့်ကျေးရွာဖွံ့ဖြိုးရေးအစီအစဉ်ဆောင်ရွက်မှုမှတ်တမ်းဓါတ်ပုံများ



မဲရေတွက်နေစဉ်



အစည်းအဝေးမှတ်တမ်းဓါတ်ပုံ



မဲပေးရန်တန်းစီနေကြစဉ်



ကျေးရွာလုပ်ငန်းခွဲအတွက်အခက်အခဲများဖော်ထုတ်ဆွေးနွေးစဉ်



၇။ ကော်မတီဝင်များစာရင်း

ကော်မတီဝင်များစာရင်း ကျေးရွာ ကျေးရွာအုပ်စု

စဉ်	အမည်	ကျား-မ	ရာထူး
၁	ဦးဖြူဝင်း	ကျား	ကျေးရွာစေတနာ့ဝန်ထမ်း
၂	ဒေါ်ခိုင်အိန်ကျော်	မ	ကျေးရွာစေတနာ့ဝန်ထမ်း
၃	ဒေါ်စန်း	မ	ကျေးရွာစေတနာ့ဝန်ထမ်း
၄	ဦးဖြူဝေ	ကျား	ကျေးရွာစေတနာ့ဝန်ထမ်း
၅	ဦးနန်းဝင်း	ကျား	ကျေးရွာစီမံကိန်းအထောက်အကူပြုကော်မတီ
၆	ဒေါ်အိန်အေးအိန်	မ	ကျေးရွာစီမံကိန်းအထောက်အကူပြုကော်မတီ
၇	ဦးဝင်းဌေး	ကျား	ဝယ်ယူရေးအဖွဲ့အဖွဲ့အဖွဲ့
၈	ဦးအုန်းဝင်း	ကျား	ဝယ်ယူရေးအဖွဲ့အဖွဲ့အဖွဲ့
၉	ဒေါ်အေးအေးအေး	မ	ဝယ်ယူရေးအဖွဲ့အဖွဲ့အဖွဲ့
၁၀	ဒေါ်ဝင်းအိန်စန်း	မ	ရောင်းချရေးအဖွဲ့အဖွဲ့အဖွဲ့၊ ဝယ်ယူရေးအဖွဲ့အဖွဲ့အဖွဲ့၊ ကော်မတီ
၁၁	ဒေါ်ခင်စန်း	မ	ရောင်းချရေးအဖွဲ့အဖွဲ့အဖွဲ့၊ ဝယ်ယူရေးအဖွဲ့အဖွဲ့အဖွဲ့၊ ကော်မတီ
၁၂	ဦးကျော်စင်	ကျား	ရောင်းချရေးအဖွဲ့အဖွဲ့အဖွဲ့၊ ဝယ်ယူရေးအဖွဲ့အဖွဲ့အဖွဲ့၊ ကော်မတီ
၁၃	ဒေါ်အိန်အိန်အိန်	မ	ကျေးရွာအဖွဲ့အဖွဲ့အဖွဲ့
၁၄	ဦးအိန်အိန်အိန်	ကျား	စောင့်ရှောက်ရေးအဖွဲ့အဖွဲ့အဖွဲ့၊ ဝယ်ယူရေးအဖွဲ့အဖွဲ့အဖွဲ့
၁၅	ဦးကျော်စင်	ကျား	စောင့်ရှောက်ရေးအဖွဲ့အဖွဲ့အဖွဲ့၊ ဝယ်ယူရေးအဖွဲ့အဖွဲ့အဖွဲ့
၁၆	ဒေါ်ခင်စန်း	မ	စောင့်ရှောက်ရေးအဖွဲ့အဖွဲ့အဖွဲ့၊ ဝယ်ယူရေးအဖွဲ့အဖွဲ့အဖွဲ့
၁၇	ဒေါ်ခင်စန်း	မ	စောင့်ရှောက်ရေးအဖွဲ့အဖွဲ့အဖွဲ့၊ ဝယ်ယူရေးအဖွဲ့အဖွဲ့အဖွဲ့
၁၈	ဦးအိန်	ကျား	စောင့်ရှောက်ရေးအဖွဲ့အဖွဲ့အဖွဲ့၊ ဝယ်ယူရေးအဖွဲ့အဖွဲ့အဖွဲ့
၁၉			
၂၀			
၂၁			
၂၂			
၂၃			
၂၄			
၂၅			

စုစုပေါင်း (၁၆) ယောက် ကျား- (၉) ယောက် +မ- (၇) ယောက်

ကျေးရွာအုပ်စုစီမံကိန်းအထောက်အကူပြုကော်မတီ

.....ဦးအိန်အိန်..... ကျေးရွာအုပ်စုစီမံကိန်းအထောက်အကူပြုကော်မတီ၊ ဥက္ကဋ္ဌ

.....ဒေါ်ခင်စန်း..... ကျေးရွာအုပ်စုစီမံကိန်းအထောက်အကူပြုကော်မတီ၊ ဥက္ကဋ္ဌ

.....ဦးနန်းဝင်း..... ကျေးရွာအုပ်စုစီမံကိန်းအထောက်အကူပြုကော်မတီ၊ ဘဏ္ဍာရေးဥက္ကဋ္ဌ

..... ကျေးရွာအုပ်စုစီမံကိန်းအထောက်အကူပြုကော်မတီ၊ ဘဏ္ဍာရေးဥက္ကဋ္ဌ

မှတ်တမ်းတင်သူ
အမည်။

ရာထူး။ လူထုစည်းရုံးရေးမှူးရက်စွဲ။/...../.....



၈။ ကျေးရွာအခြေခံအချက်အလက်များ (ပုံစံ-၁)

ပုံစံ - ၈ - ၁ ကျေးရွာအခြေခံအချက်အလက်များ (Form PC 1)

လမ်းညွှန်ချက်။ ကျေးရွာတစ်ရွာသို့ ပထမဆုံးမိတ်ဆက်ခရီး သွားရောက်သောအခါ လူထုစည်းရုံးရေးမှူးသည် ကျေးရွာခေါင်းဆောင်များအား ကျေးရွာအချက်အလက်များကို မေတ္တာရပ်ခံ၍ တောင်းခံရမည်။ ဤအချက်အလက်များကို စီမံကိန်းမိတ်ဆက်အစည်းဝေးမတိုင်မီတောင်းခံရမည်။ စီမံကိန်းမိတ်ဆက်အစည်းဝေးတွင် လူထုစည်းရုံးရေးမှူးသည် ဤအချက်အလက်များအား စစ်ဆေးပြီး မှန်ကန်အောင်ပြုလုပ်ရမည်။ ပြီးနောက်တွင် လူထုစည်းရုံးရေးမှူးမှ သတင်းအချက်အလက်ထံသို့ Tablets မှ တဆင့် ဖြည့်သွင်းရမည်။

ကျေးရွာခေါင်းဆောင် အမည် စိုးချစ်ကျော်	ကျေးရွာခေါင်းဆောင်၏ ဖုန်းနံပါတ် ၀၅-၇၇၈၂၅၇၄၅၂	လူထုစည်းရုံးရေးမှူး၏ အမည် ဒေါ်ခင်ခင်ဝင်း
ပြည်နယ်တိုင်းဒေသကြီး မန္တလေးပြည်နယ်	ကျေးရွာအုပ်စု ဗျက်ဘွယ်	ကျေးရွာ စွေးလီး

က။ လူဦးရေ

လူမျိုးစု	အိမ်ထောင်စုအရေအတွက်	ကိုးကွယ်သည့်ဘာသာ	အိမ်ထောင်စုအရေအတွက်
လူမျိုးစု (၁) ဗမာ	၂၀၇	ဘာသာ (၁) ဗုဒ္ဓ	၂၀၇
လူမျိုးစု (၂) -----		ဘာသာ (၂) -----	
လူမျိုးစု (၃) -----		ဘာသာ (၃) -----	
လူမျိုးစုရော -----		ဘာသာရော -----	
အခြား	အရေအတွက်		
မသန်စွမ်းသူများ	-	-	
သက်ကြီးရွယ်အိုများ (၆၅ နှစ် နှင့် အထက်)	၁၀၀	ဗုဒ္ဓ	
စစ်ဘေးရှောင်			

	အမျိုးသား (အရေအတွက်)	အမျိုးသမီး (အရေအတွက်)
လူဦးရေ		
လူမျိုးစု (၁) ဗမာ	၄၇၁	၅၅၂
လူမျိုးစု (၂) -----		
လူမျိုးစု (၃) -----		
အခြား		
အိမ်ထောင်ဦးစီး	၁၇၁	၃၆

(ခ) အခြေခံအောက်အဖွဲ့အစည်းအဖွဲ့အစည်းများ

စာသင်ကျောင်း	အမှတ် ခြံစံပါ	ကျန်းမာရေး	အမှတ် ခြံစံပါ	ဘာသာရေး အဆောက် အအုံများ	အမှတ် ခြံစံပါ



အထက်တန်းကျောင်း	<input type="checkbox"/>	ခေမာရုံ	<input type="checkbox"/>	စေတီ	<input checked="" type="checkbox"/>
အလယ်တန်းကျောင်း	<input type="checkbox"/>	ကျန်းမာရေးဌာန	<input type="checkbox"/>	ဘုန်းကြီးကျောင်း	<input checked="" type="checkbox"/>
မူလတန်းကျောင်း	<input type="checkbox"/>	ကျန်းမာရေးဌာနခွဲ	<input type="checkbox"/>	ဟိန္ဒူဘုရားကျောင်း	<input type="checkbox"/>
မူကြိုကျောင်း	<input type="checkbox"/>	ခေမာပေးခန်း	<input checked="" type="checkbox"/>	ခရစ်ယာန်ကျောင်း	<input type="checkbox"/>
အခြား	<input type="checkbox"/>	အခြား	<input type="checkbox"/>	ဗလီ	<input type="checkbox"/>
				အခြား	<input type="checkbox"/>
မှတ်ချက်		မှတ်ချက်		မှတ်ချက်	
က.လ.က.ခွဲ					

(ဂ) ကျွမ်းကျင်သူများမှတ်တမ်း (ကျေးရွာတွင်နေထိုင်သော သို့မဟုတ် တခြားရွာမှလာရောက်သော ကျွမ်းကျင်သူများ)

(ခ) စာသင်ကျောင်း			(ည) ကျန်းမာရေး			(ဃ) လက်မှုပညာရှင်		
	ရွာတွင်နေထိုင်သူ	အခြားရွာမှလာသူ		ရွာတွင်နေထိုင်သူ	အခြားရွာမှလာသူ		ရွာတွင်နေထိုင်သူ	အခြားရွာမှလာသူ
မူလတန်းပြဆရာ/မ	<input type="checkbox"/>	<input checked="" type="checkbox"/>	ဆရာဝန်	<input type="checkbox"/>	<input type="checkbox"/>	လက်သမား	<input checked="" type="checkbox"/>	<input type="checkbox"/>
အထက်တန်းပြဆရာ/မ	<input type="checkbox"/>	<input type="checkbox"/>	လက်ထောက်ကျန်းမာရေးမှူး	<input type="checkbox"/>	<input type="checkbox"/>	ပန်းရံ	<input checked="" type="checkbox"/>	<input type="checkbox"/>
အလယ်တန်းပြဆရာ/မ	<input type="checkbox"/>	<input checked="" type="checkbox"/>	အမျိုးသမီးကျန်းမာရေးဆရာမ	<input type="checkbox"/>	<input type="checkbox"/>	လျှပ်စစ်ကျွမ်းကျင်မီးသမား	<input checked="" type="checkbox"/>	<input type="checkbox"/>
မူကြိုဆရာ/မ	<input type="checkbox"/>	<input type="checkbox"/>	သားဖွားဆရာမ	<input type="checkbox"/>	<input type="checkbox"/>	ရေပိုက်သွယ်သူ	<input checked="" type="checkbox"/>	<input type="checkbox"/>
အခြား	<input type="checkbox"/>	<input type="checkbox"/>	ပြည်သူ့ကျန်းမာရေးလုပ်သား	<input type="checkbox"/>	<input type="checkbox"/>	စက်ပြင်ဆရာ	<input checked="" type="checkbox"/>	<input type="checkbox"/>
မှတ်ချက်			မှတ်ချက်			မှတ်ချက်		
			ဆေးခန်းရှိ ဆရာမ ဖိုးမာ					

(ဃ) ကျေးရွာသို့ ရောက်ရှိနိုင်သည့် လမ်းအခြေအနေ / ကျေးရွာတစ်ရွာသည် ၎င်း၏ ကျေးရွာအုပ်စုနှင့် ဆက်သွယ်ထားသော လမ်းအခြေအနေ (အောက်ပါတို့ကိုဝိုင်းပါ)

ကျောက်ကြမ်းလမ်း: ကတ္တရာလမ်း ကွန်ကရစ်လမ်း: _____
 ကျောက်ခင်းလမ်း: မြေသားလမ်း လူသွားလမ်း: _____
 အခြား: _____

စပျက်ဘွယ်မြို့ နှင့် ဆက်သွယ်ထားသော:

- (င) ကျေးရွာဖွံ့ဖြိုးမှုစီမံချက် ဝိုင်းပါ
- (၁) လူထုဗဟိုပြုစီမံကိန်းမစတင်မှီ ဤကျေးရွာတွင်ကျေးရွာဖွံ့ဖြိုးမှု စီမံချက်ရှိခဲ့ပါသလား? ရှိပါသည် (မရှိပါ/မသိပါ)
- (၂) ရှိခဲ့ပါလျှင် ဤစီမံချက်ကို မည်သည့် ခုနှစ်တွင်ပြင်ဆင်ခဲ့ပါသနည်း? နှစ်-----/မသိပါ
- (၃) ဤစီမံချက်ကို မြို့နယ်မှအတည်ပြုခဲ့ပါသလား? ပြုခဲ့ပါသည်/မပြုခဲ့ပါ /မသိပါ

(စ) ခရီးအကွာအဝေး

- (၁) ဤကျေးရွာ၏ဗဟိုမှ ၎င်းကျေးရွာအုပ်စု၏ဗဟိုအထိ ခရီးခိုင်းမည်မျှကွာဝေးသနည်း? မိုင်-----/မသိပါ
- (၂) ဤကျေးရွာမှ ၎င်းကျေးရွာအုပ်စုဗဟိုအထိ သွားလာရာတွင်ကြာမြင့်သည့်အချိန်။

ခြောက်သွေ့ရာသီတွင်ကြာချိန် ----- ၁၅ မိနစ် ----- ထော်လာဂျီ/မော်တော်ဆိုင်ကယ်/ခြေလျင်/လား/မော်တော်ဘုတ်/အခြား: -----

မိုးရာသီတွင်ကြာချိန် ----- ၁၅ မိနစ် ----- ထော်လာဂျီ/မော်တော်ဆိုင်ကယ်/ခြေလျင်/လား/မော်တော်ဘုတ်/အခြား: -----



(ဆ) ပတ်ဝန်းကျင်ဆိုင်ရာ သဘာဝဘေးအန္တရာယ်

ဤကျေးရွာတွင် ရေကြီးခြင်းကိုသို့ သဘာဝဘေးအန္တရာယ်ကျရောက်ဖွဲ့ခြင်း ရှိပါသလား။

မရှိပါ ရှိပါသည် ရှိလျှင်ဖော်ပြပါ ----- လေပြန်တိုင်းထိုက် (၂၀၁၆)

(ဇ) ကျေးရွာတွင် ဖွဲ့စည်းထားသော အဖွဲ့အစည်းများ

လူထုဗဟိုပြုစီမံကိန်းမတိုင်မီ ဤကျေးရွာတွင် ကျေးရွာဖွံ့ဖြိုးရေးအတွက် အစိုးရ (သို့) ရွာသားများကိုယ်တိုင်(သို့) စီမံကိန်းတစ်ခုခုမှ ဖွဲ့စည်းထားသည့် အဖွဲ့အစည်းများရှိပါသလား။

(၁) ----- လူမှုရေးအသင်း

(၂) ----- အသင်းအသင်း

(ဈ) အထွေထွေအုပ်ချုပ်ရေး ဦးစီးဌာန (GAD) မှ မှတ်တမ်းတင်ထားခြင်း

ဤကျေးရွာသည် အထွေထွေအုပ်ချုပ်ရေး ဦးစီးဌာန (GAD) မှ မှတ်တမ်းတင်ထားမှု ရှိပါသလား။

မရှိပါ ရှိပါသည်

ကျေးရွာခေါင်းဆောင်

အမည် နီချစ်ကို

လက်မှတ် နေ့စွဲ ၂၆.၁.၂၀၁၇

လူထုစည်းရုံးရေးမှူး

အမည် စွန်စိတ်ဌေး

လက်မှတ် နေ့စွဲ ၂၆.၁.၂၀၁၇



၅။ ပုံစံ ၈-၂။ စီမံကိန်းစက်ဝန်းအချိန်ဇယား

ပုံစံ - ၈ - ၂ - စီမံကိန်းစက်ဝန်းအချိန်ဇယား (PC 2)

လမ်းညွှန်ချက်၊ သက်ဆိုင်ရာလူထုစည်းရုံးရေးမှူး/လက်ထောက်နည်းပညာမှူးများမှ စီမံကိန်းစက်ဝန်းအဆင့်တစ်ခုစီပြီးစီးတိုင်း ကျေးရွာအုပ်စုအတွက် ဤပုံစံကို ဖြည့်သွင်းရမည်။

စည်းရုံးရေးမှူး/ဝန်ထမ်း အမည် ဒေါ်ခင်စိန်စိန်

နေ့စွဲ ၂၅.၁.၂၀၁၇

ပြည်နယ်/တိုင်း မန္တလေး မြို့နယ် ကျောက်စွယ် ကျေးရွာအုပ်စု ၈ ကျေးရွာ ၈ ကျေးရွာအုပ်စုကြမ်းပြင် မြေပုံအမှတ် ၈ စက်ဝန်း(၁) စက်ဝန်း(၂) စက်ဝန်း(၃)

ပြည်နယ်/တိုင်း မန္တလေး မြို့နယ် ကျောက်စွယ် ကျေးရွာအုပ်စု ၈ ကျေးရွာ ၈ ကျေးရွာအုပ်စုကြမ်းပြင် မြေပုံအမှတ် ၈ စက်ဝန်း(၄)

စီမံကိန်းဆောင်ရွက်မှုအဆင့်များ	နေ့စွဲ		အစည်းအဝေးတွင်တက်ရောက်သူအရေအတွက်			
	ထောင်သည် နေ့	ပြီးဆုံးသည့်နေ့	အမျိုးသား အရေအတွက်	အမျိုးသမီး အရေအတွက်	အိမ်ထောင်စု အရေအတွက်	လူမျိုးစုတက်ရောက်သူ အရေအတွက် နှင့် လူမျိုးစုအမည်
၁။ ကျေးရွာစီမံကိန်း မိတ်ဆက်အစည်းအဝေး	၂၅.၁.၂၀၁၇	၂၅.၁.၂၀၁၇	၈၅	၈၃	၁၆၈	၁၆၈ မဃာ
၂။ ကျေးရွာပွဲပြီးရေး စီမံချက်ရေးဆွဲခြင်း အစည်းအဝေး	၂၆.၁.၂၀၁၇	၂၆.၁.၂၀၁၇	၁၁၉	၇၉	၁၉၈	၁၉၈ မဃာ
၃။ ကျေးရွာအုပ်စု လုပ်ငန်းဆုံးဖြတ်ချက်ချသည့် အစည်းအဝေး	၂၆.၁.၂၀၁၇	၂၆.၁.၂၀၁၇	၁၀	၆	၁၆	၁၆ မဃာ
၄။ မြို့နယ်အဆင့် စီမံကိန်းရေးဆွဲရေး နှင့် အကောင်အထည်ဖော်ရေးကော်မတီ၏ စီမံကိန်း သုံးသပ်မှု အစည်းအဝေး			၈၀	၈၀	၈၀	၈၀ မလို
၅။ မြို့နယ် စီမံကိန်းရေးဆွဲရေး နှင့် အကောင်အထည်ဖော်ရေး ကော်မတီ၏ဆုံးဖြတ်မှုကို ရွာသို့ အသိပေး အကြောင်းကြားသည့် အစည်းအဝေး	၂၉.၄.၂၀၁၇	၂၉.၄.၂၀၁၇	၄၇	၆၂	၁၀၉	၁၀၉ မဃာ
၆။ စီမံကိန်းလုပ်ငန်းခွဲစီမံချက်ရေးဆွဲခြင်း အစည်းအဝေး						
၆.၁။ စီမံကိန်းလုပ်ငန်း အကောင်အထည်ဖော် ရေးအစီအစဉ် ရေးဆွဲခြင်း	၂၉.၄.၂၀၁၇	၂၉.၄.၂၀၁၇	၄၇	၆၂	၁၀၉	၁၀၉ မဃာ



၆.၂။ ဝယ်ယူရေးအစီအစဉ် ရေးဆွဲခြင်း	၂၉-၄-၂၀၁၇	၂၉-၄-၂၀၁၇	၄၇	၆၂	၁၀၉	၁၀၉	မမာ
၆.၃။ ဘဏ္ဍာရေးကုန်ကျမှု လျာထားအစီအစဉ် ရေးဆွဲခြင်း	၇-၅-၂၀၁၇	၇-၅-၂၀၁၇	၁၃	၈	၂၁	၂၁	မမာ
၆.၄။ ပြင်/ထိန်းအစီအစဉ် ရေးဆွဲခြင်း	၂၉-၄-၂၀၁၇	၂၉-၄-၂၀၁၇	၄၄	၆၅	၁၀၉	၁၀၉	မမာ
၇။ စီမံကိန်းလုပ်ငန်းခွဲ တိုးတက်မှု စောင့်ကြည့် အစည်းအဝေး	၁၃-၅-၁၇	၁၃-၅-၁၇	၇	၆	၁၃	၁၃	မမာ
၇.၁။ အစည်းအဝေး ပထမအကြိမ်							
၇.၂။ အစည်းအဝေး ဒုတိယအကြိမ်							
၇.၃။ အစည်းအဝေး တတိယအကြိမ်							
၈။ စီမံကိန်းလုပ်ငန်းခွဲ အပြီးသတ်စစ်ဆေးခြင်း အစည်းအဝေး	၂၃-၅-၁၇	၂၃-၅-၁၇	၇	၆	၁၃	၁၃	မမာ
၉။ လူထုစစ်ဆေးခွဲအစည်းအဝေး	၆-၈-၂၀၁၇	၆-၈-၂၀၁၇	၅၁	၅၈	၁၀၉	၁၀၉	မမာ



၁၀။ ပုံစံ ၈-၃။ ကျေးရွာဖွံ့ဖြိုးရေးဦးစားပေးအစီအစဉ်

ပုံစံ - ၈ - ၃ ကျေးရွာဖွံ့ဖြိုးရေး ဦးစားပေးအစီအစဉ် (Form PC 3)

လမ်းညွှန်ချက်၊ အဆင့်(၃) ကျေးရွာမှော်မှန်းချက်အစည်းအဝေး ပြီးဆုံးသောအခါ ကျေးရွာစီမံကိန်း အထောက်အကူပြု ကော်မတီသည် လူထုစည်းရုံးရေးမှူးအကူအညီဖြင့် ဤပုံစံကိုပြည့်စုံအောင် ဖြည့်သွင်းရမည်။

လူထုစည်းရုံးရေးမှူး/ဝန်ထမ်း အမည် ဒေါ်သီတာဌေး

နေ့စွဲ ၂၆.၁.၂၀၁၇ စက်ဝန်းအား အမှတ်ခြစ်ပါ (✓) စက်ဝန်း(၁) စက်ဝန်း(၂) စက်ဝန်း(၃) စက်ဝန်း(၄)

ပြည်နယ်/တိုင်း မန္တလေး မြို့နယ် ပျက်ကွယ် ကျေးရွာအုပ်စု ငွေ့လီ ကျေးရွာ ငွေ့လီ

က။ အခက်အခဲအတားအဆီးများအားဆွေးနွေးခြင်း - ယခုလက်ရှိအခြေအနေတွင် ဤကျေးရွာဖွံ့ဖြိုးတိုးတက်ရေးအတွက် အဓိက အခက်အခဲအတားအဆီးများသည် မည်သည်များဖြစ်ပါသနည်း။ (အမျိုးသား/သမီး အနည်းဆုံးအခက်အခဲ ၅ ခုစီဖော်ပြပါ)

အမျိုးသား အဖွဲ့မှ တင်ပြသောအခက်အခဲအတားအဆီးများ	အမျိုးသမီး အဖွဲ့မှတင်ပြသောအခက်အခဲအတားအဆီးများ
၁ မြေကွင်းတံတားများ မကောင်းစွာ အသွားလာ မြေလှုပ်လှုပ်ကုန်ခြင်း	၁ ဝန်ထမ်းဒီဇင်မလုံလောက်သည့် နာမက်ဒါခဲ
၂ ဧရာဝတီမြစ်ကမ်းရေညစ်ညမ်းခြင်း	၂ ကျေးရွာချင်းဆက်လက် မကောင်းခြင်း
၃ စတုဂံတိုက်နှင့်ဆေးလေးခင်း ပျက်စီးနေခြင်း	၃ ရွာတွင်းကျေး မရှိ၍ ရွေးကောက်ပွဲစနစ် ခက်ခဲခြင်း
၄ လျှပ်စစ်ဓာတ်မရှိ၍ ကလေးများ နားထောင်ရန် ခက်ခဲခြင်း	၄ မြို့တွင်းတွင် လမ်းများ မကောင်းစွာ ကောင်းစွာ အသွားလာရန် ခက်ခဲခြင်း
၅ မြို့တွင်းတွင် လမ်းများ ဖြိုစီးနေသောကြောင့် အသွားလာရန် ခက်ခဲခြင်း	၅ ဧရာဝတီမြစ်ကမ်းရေညစ်ညမ်းခြင်း
၆ ရေထွက်လျက် မရှိ၍ လမ်းများ ဖြိုစီးနေခြင်း	၆
၇	၇

ခ။ မှော်မှန်းခြင်း - နောင်လာမည့် (၅)နှစ် အတွင်း ကျေးရွာဖွံ့ဖြိုးရေး မှော်မှန်းလျာထားချက်များအား တင်ပြပါ။

အမျိုးသားအဖွဲ့မှ တင်ပြသောမှော်မှန်းချက်များ	အမျိုးသမီးအဖွဲ့မှ တင်ပြသောမှော်မှန်းချက်များ
၁ ကလေးများ မပညာသင်တန်းများ မရရှိဘဲ ဆင်းရဲနာကျင်မှုများ ဖြစ်ပေါ်လာခြင်း	၁ ဆရာဆရာမ ရှေ့ခေတ် ခက်ခဲမှု မရှိအောင်
၂ မြေချိုခြင်း တူးဖော်ကာ ရေချိုမပါ များစွာ စားသုံး ဖြစ်လာခြင်း	၂ ကျေးရွာချင်းဆက်လက် ကောင်းမွန်လာရေး
၃ တံတားကောင်းမွန်ဖွဲ့စည်းခြင်းအားဖြင့် အသွားလာမှုများ ခက်ခဲရာမရှိဘဲ ရွာအသွားလာ နိုင်ရေး	၃ ကျေးရွာကျေးရွာရှိ ကျေးရွာများ ဆေးရုံများ ရှာဖွေ နာမက်ဒါခဲ မရှိအောင်
၄ လျှပ်စစ်ဓာတ်မရှိ၍ မီးဖိုချောင်ရန် နာကျင်မှုများ	၄ ရွာတွင်းလမ်းများ ကောင်းစွာ အသွားလာ ရွယ် ရန်
၅ ရွာတွင်းလမ်း များ ကောင်းစွာ အသွားလာရန် လွယ်ကူစွာ အသွားလာ နိုင်ရေး	၅ ကျေးရွာလုံလောက်စွာ စားသုံး ဖြစ်လာရေး
၆ မြို့ရွာအတွင်း ရေထွက်ခြင်းကြောင့် ရေထွက်ခြင်း ဖြစ်ပေါ်မှုများ သင့်ရှင်းရေး နိုင်ရေး	၆
၇	၇



ဂ။ လူထုစီမံကိန်း၏ လာမည့် (၄) နှစ်အတွက် အကျိုးဝင်သော ဦးစားပေး ဖွံ့ဖြိုးတိုးတက်မှု လုပ်ငန်း အစီအစဉ်များအားဖော်ပြပါ။

အဆင့်	ကျေးရွာအတွက် ဦးစားပေး ဖွံ့ဖြိုးတိုးတက်မှု လုပ်ငန်းစဉ်များ	အဆိုပြုသူ (အမျိုးသားများ/ အမျိုးသမီးများ/အမျိုးသား+ အမျိုးသမီး)	ခန့်မှန်းကုန်ကျ စရိတ်	အကျိုးခံစားခွင့်ရှိသူ ခန့်မှန်းခြေ အရေ အတွက်
၁	ရွာတွင်းကျောက်ချွေး လမ်း	အမျိုးသား + အမျိုးသမီး	၇၂၀၀၀၀	၁၀၅၃
၂	ရွာတွင်း ဖြစ်ရေဖြင့် တူးဖော်	"	၇၀၀၀၀၀	၁၀၂၃
၃	စက်ရေတွင်း တူးဖော်ခြင်း	"	၇၅၀၀၀၀	၁၀၂၃
၄	သံတာ၊ တည်ဆောက်ရန်	"	၅၀၀၀၀၀	၁၀၂၃
၅	စာအုပ်တိုက် တိုးချဲ့ရန်	"	၇၅၀၀၀၀	၁၀၂၃
၆				
၇				

ဃ။ လူထုစီမံကိန်း၏ လာမည့် (၄) နှစ်အတွက် အကျိုးမဝင်သော ဦးစားပေး ဖွံ့ဖြိုးတိုးတက်မှု လုပ်ငန်း အစီအစဉ်များအားဖော်ပြပါ။

အဆင့်	ကျေးရွာအတွက် ဦးစားပေး ဖွံ့ဖြိုး တိုးတက်မှု လုပ်ငန်းစဉ်များ	အဆိုပြုသူ (အမျိုးသားများ/ အမျိုးသမီးများ/အမျိုးသား+ အမျိုးသမီး)	အခန်းကဏ္ဍ
၁	အရာအရာစီမံကိန်းအဖွဲ့အစည်း	အမျိုးသား + အမျိုးသမီး	
၂	စက်ချုပ်သင်တန်း		
၃	ဒီဂရီပညာရပ် လုပ်ငန်း	အမျိုးသား + အမျိုးသမီး	
၄			
၅			
၆			

ခေါင်းဆောင်၊ ကျေးရွာစီမံကိန်းအထောက်အကူပြုကော်မတီမှ အတည်ပြုသည်။

အမည် ဦး နန်းဝင်း လက်မှတ်  နေ့စွဲ ၂၀၁၅.၁၂.၀၁



၁။ ပုံစံ ၁-၄။ ကျေးရွာဖွံ့ဖြိုးရေးစီမံကိန်းလုပ်ငန်းခွဲရွေးချယ်ခြင်းပုံစံ

ပုံစံ - ၁ - ၄ ကျေးရွာအုပ်စုစီမံကိန်းလုပ်ငန်းခွဲရွေးချယ်ခြင်းပုံစံ (Form PC 4)

လမ်းညွှန်ချက်။ စီမံကိန်းလုပ်ငန်းခွဲရွေးချယ်မှုအစည်းအဝေးပြီးနောက်တွင် ကျေးရွာအုပ်စုမှ CF/TF တို့၏ အကူအညီရယူ၍ ကျေးရွာစီထောက်ကော်မတီမှ လက်မှတ်ရေးထိုးပြီး အဆိုပါပုံစံအား ပြည့်စုံအောင်ဖြည့်သွင်းရမည်။ ဤပုံစံအား ပြည့်စုံစွာဖြည့်သွင်းပြီးပါက ကျေးရွာအုပ်စုဖွံ့ဖြိုးတိုးတက်ရေးစီမံချက်တွင် TPIIC သို့ပေးပို့ရန်အတွက် နောက်ဆက်တွဲအဖြစ် တားရှိရမည်။ CF မှ ကျေးရွာတစ်ရွာချင်းစီ၏ စီမံကိန်းလုပ်ငန်းခွဲဆိုင်ရာ အချက်အလက်များကို MIS သို့ထည့်သွင်းရမည်။ (ယခုနှစ်စီမံကိန်းလုပ်ငန်းခွဲ မလုပ်ကိုင်သော ကျေးရွာများ မပါဝင်ပါ။)

ကျေးရွာစည်းရုံးရေးမှူး/ဝန်ထမ်းအမည် - ဒေါ်ခင်တာဌေး
 နေ့စွဲ ၂၆.၁.၂၀၁၇
 ပြည်နယ်/တိုင်း - ဗဟိုဌာန မြို့နယ် - ကျေးဥတ

စက်ဝန်းအားအမှတ်ခြစ်ပေးပါ။ (✓) နှစ်စက်ဝန်း(၁) □ စက်ဝန်း(၂) □ စက်ဝန်း(၃) □ စက်ဝန်း(၄) □ စက်ဝန်း(၅)

ကျေးရွာအုပ်စု - ဖွေးဦး

ကျေးရွာအမည်	ဆောင်ရွက်မည့် လုပ်ငန်းများ	အတိုင်းအတာ	ခန့်မှန်း တိုက်ရိုက် အကျိုးခံစားခွင့် ရှိသူများ	အဆိုပြုထင်ပြုသူ	ခန့်မှန်းကုန်ကျစရိတ်		
					စီမံကိန်းမှ ထည့်ဝင်မှု	ကျေးရွာမှ ထည့်ဝင်မှု	အခြားထည့်ဝင်မှု (ဖော်ပြပါ) ထည့်ဝင်ငွေ အမည်/အဖွဲ့
ဖွေးဦး	ရွာတွင်း ကျောက်ဖြောင့် (ပရိတ်)	ပထမဆုံး	၁၂၃	ကျား မ ကျား+မ	၇၂၀၀၀၀		၇၂၀၀၀၀
နတ်ကျ	အလယ်ကျေးရွာ	၂၅၀၀၀၀	၃၂၁	ကျား မ ကျား+မ	၇၀၀၀၀၀		၇၀၀၀၀၀
မယ်အိမ်ပိတ်	ရွာတွင်း ကျောက်ဖြောင့် (ပရိတ်)	၂၅၀၀၀၀	၅၅၁	ကျား မ ကျား+မ	၇၀၀၀၀၀		၇၀၀၀၀၀

ရာထူး ကျေးရွာအုပ်စု စီ/ထောက်ကော်မတီ ဥက္ကဋ္ဌ အမည် လက်မှတ် ရက်စွဲ

ဒေါ်ခင်တာဌေး ၂၆.၁.၂၀၁၇



၁၂။ အစည်းအဝေးမှတ်တမ်းများ



ကျေးရွာအစည်းအဝေးမှတ်တမ်း

အစည်းအဝေးပြုလုပ်သည့်နေရာ ။ ။ ဣဒိုး သုန်းကြီးကျောင်း (ဓမ္မာရုံ)

ကျေးရွာ ။ ။ ဝွေးဇီး

ကျေးရွာအုပ်စု ။ ။ ဝွေးဇီး

အချိန် ။ ။ (၉.၀၀) နာရီ

အစည်းအဝေးအမည် ။ ။ ဒုတိယအကြိမ်ဒီမိုကရေစီအဖွဲ့

တက်ရောက်သူဦးရေ ကျား (၇၉) မ (၁၁၉) စုစုပေါင်း (၁၉၈)

အစည်းအဝေးတွင်ဆွေးနွေးသည့်အကြောင်းအရာ။

- ၁။ (၂၆.၁၁.၂၀၁၅) နံနက် (၉.၀၀) တွင် ဒုတိယ အကြိမ်
- ၂။ ဒီမိုကရေစီအဖွဲ့ကို စတင်ကာ ပထမဆုံး တွင် ကျွန်ုပ်တို့ ဝဇီး
- ၃။ သော့ လှည့် ဆန်းစစ်ခြင်းများ အားလုံး ပေါင်း၍ ခြံ
- ၄။ ငြိမ်းတယ် မိ ဆွေးနွေးမှု များ ဖြစ်ပေါ်ပါသည်။ ထိုနောက်
- ၅။ ဒီမိုကရေစီအဖွဲ့၊ ဒီမိုကရေစီအဖွဲ့ နှစ်ဖွဲ့ ခွဲ၍ (ပြဿနာအခက်
- ၆။ အခဲ နှင့် ဒီမိုကရေစီအဖွဲ့များကို စတင်တက်ရာတွင် -
- ၇။ ၄ ဒီမိုကရေစီအဖွဲ့များ အခက်အခဲများ =
- ၈။ (၁) မိုးတွင်း ရာသီတွင် ရေအား များ ရေရသောကြောင့်
- ၉။ အားသာရ ဆက်ခံခြင်း၊ (၂) ကျေးရွာ တွင် ရှိ ရေကြောင်း
- ၁၀။ မရောင်း သောကြောင့် ရေမထွက်ခြင်း၊ (၃) စတင်တံခါး



ဆွေးနွေးချက်များ (ပြောသူနှင့်အကြောင်းအရာကိုတွဲမှတ်တမ်းတင်ရန်)

အဝင် အထွက် ချွေးနွေးမှု တံတား မရှိခြင်းကြောင့် အားသာချက်ခံရပြီး
(၄) စာအုပ်တိုက်၊ စားခန်း၊ အလယ်တန်း၊ ကျောင်းများ ပျက်စီးနေခြင်း၊
(၅) လှုပ်ခတ်စီး မရှိဘဲအခြေမာကျောင်းများ၊ ကျောင်းသား၊ ကျား၊ ခက်ခဲခြင်း၊ အသား
စား အင်အား၊ လက်မှု လုပ်ငန်းများ မရှိခြင်း ။

၂ အမျိုးသမီးများ အခက်အခဲမှာ -

၁) စာအုပ်လမ်းများ ရေပင်နေပြီး ပျက်စီးနေခြင်း၊ (၂) ရေချိုတွင်းများမ
လုံလောက်ခြင်း၊ (၃) စာအုပ် အခြေခံအား မရှိဘဲ အခြေမာ အခြေမာ အခြေမာ အခြေမာ
ရှိပြီး ဝယ် ရေဝင်နေခြင်း၊ (၄) အကာအကွယ် နှင့် ရေခဲ အခြေမာ အခြေမာ အခြေမာ
ကောင်းမွန်စွာ အားသာ ခက်ခဲခြင်းတို့ဖြစ်သည်။

၃ ဆိုရောက် ဦးစားပေး လုပ်ငန်းများကို မိမိတို့ ရွေးချယ်ရာ -

(ကျား + မ) အဆိုပြုသူ ဦးစားပေး (၁) မှာ စာအုပ်လမ်းများ ပြုပြင်ရန်၊
(ကျား + မ) အဆိုပြုသူ ဦးစားပေး (၂) မှာ စာအုပ်လမ်းများ ရေအောက်များ
တူးဖော်ရန်၊ (ကျား + မ) အဆိုပြုသူ ဦးစားပေး (၃) မှာ စာအုပ်လမ်းများ
တွင်း တူးဖော်ရန်၊ (ကျား) အဆိုပြုသူ ဦးစားပေး (၄) မှာ စာအုပ်အ
ထွက် တံတား တည်ဆောက်ရန် တို့ဖြစ်သည်။

၄ ဆိုရောက် ဆရာ အားမင်းထွန်းမှ အသုံးအဝေး တတ်ရောက်လာသူ
များအား ပြန်လည် ဆက် ဖြစ်စေရန် အကြောင်း အကြောင်း အကြောင်း အကြောင်း
ရပ်မိရပ် ဖ တစ်ဦးမှ လျှောက်ပေးပြီး ဖြစ်စေရန် အကြောင်း အကြောင်း အကြောင်း
မရှိဘဲအခြေမာကျောင်းများ ပျက်စီးနေခြင်းတို့ဖြစ်သည်။



ဆုံးဖြတ်ချက်များ

၁။ ဦးစားပေး (၁၁) မှာ စွန့်ခွာလမ်းများ ဖြေဖြင့်ရန်

(စေတနာ့တော် အဖွဲ့အစည်း)

၂။ ဦးစားပေး (၁၂) မှာ စွန့်ခွာစွန့်ခွာ ရေအဖွဲ့အစည်းများ တူးဖော်

ရန်

၃။ ဦးစားပေး (၁၃) မှာ စွန့်ခွာ စေ့ငြိမ်းစေ့ငြိမ်း တူးဖော်ရန်

၄။ ဦးစားပေး (၁၄) မှာ စွန့်ခွာ အဖွဲ့အစည်း အဖွဲ့အစည်း အဖွဲ့အစည်း

၅။ ဦးစားပေး (၁၅) မှာ (ရေအဖွဲ့အစည်း) ရေအဖွဲ့အစည်း အဖွဲ့အစည်း

ရန် ဆုံးဖြတ်ချက်သည်

မှတ်တမ်းတင်သူ *li*

အမည် ဒေါ်အိအိဝင်း

ရာထူး အထူး စည်းရုံးရေးမှူး

ရက်စွဲ ၂၆.၁.၂၀၁၇

အတည်ပြုသူ # *li*

အမည် ဒေါ်အိအိဝင်း

ရာထူး စည်ပင်သာယာရေးမှူး

ရက်စွဲ ၂၆.၁.၂၀၁၇



၁၃။ ကဏ္ဍအလိုက် အခက်အခဲမှတ်တမ်း

အုပ်စု - - - - - ကျေးရွာ - - - - -

နောက်ဆက်တွဲ(၄) ပြားနားသောအပိုင်းများအတွက် ဦးစားပေးဖွံ့ဖြိုးရေးလုပ်ငန်းစဉ် အနှစ်ချုပ်

မှရင်းသည်အား VPSC တွင်ထားရှိရပါမည့်အခြားဌာနများနှင့် ညှိနှိုင်းရန်အတွက် ဖိတ္တုအား TPIC သို့ရိုက်ပါမည့် MIS data အနေဖြင့် သွင်းရန် မလိုအပ်ပါ။

	အဆင့်	လုပ်ငန်း	မည်သည့်ဦးစားပေးလဲ	ကျေးရွာမှတာဝန်ခံသူ (သို့) အုပ်စု	ပြင်ပမှမည်သူ ထောက်ပံ့ မလဲ
အမျိုးမျိုးအထောက်အပံ့	၁	စတုဂံ၊ တြိုက်တိုး ဒါ.ခြင်း	<input checked="" type="checkbox"/> မ <input checked="" type="checkbox"/> ကျား	ကျေးရွာစီ/ထောက် ကော်မတီ	ယူဆောင်ခြင်းမရှိ
	၂	ရွာတွင်းလမ်းပြုပြင် (ဒေါ.ကျောက်ကြေး)	<input checked="" type="checkbox"/> မ <input checked="" type="checkbox"/> ကျား	ကျေးရွာစီ/ထောက် ကော်မတီ	ယူဆောင်ခြင်းမရှိ
	၃	စက်ဆူထွက်တူး ဖော်ခြင်း	<input checked="" type="checkbox"/> မ <input checked="" type="checkbox"/> ကျား	ကျေးရွာစီ/ထောက် ကော်မတီ	ယူဆောင်ခြင်းမရှိ
	၄	တံတားတည်ဆောက်ခြင်း	<input type="checkbox"/> မ <input checked="" type="checkbox"/> ကျား	ကျေးရွာစီ/ထောက် ကော်မတီ	ယူဆောင်ခြင်းမရှိ
	၅	စတုဂံ၊ တြိုက်တိုး ဒါ.ခြင်း	<input type="checkbox"/> မ <input checked="" type="checkbox"/> ကျား	ကျေးရွာစီ/ထောက် ကော်မတီ	ယူဆောင်ခြင်းမရှိ
အသားအရိုးအကျိုးအမြတ်အမြတ်	၁	စက်ချုပ်သစ်တိုး	<input checked="" type="checkbox"/> မ <input type="checkbox"/> ကျား	ကျေးရွာစီ/ထောက် ကော်မတီ	ကျေးလက်ဦးစီးဌာန
	၂	စက်ဆူထွက်တူး	<input checked="" type="checkbox"/> မ <input checked="" type="checkbox"/> ကျား	ကျေးရွာစီ/ထောက် ကော်မတီ	ကျေးလက်ဦးစီးဌာန
	၃		<input type="checkbox"/> မ <input type="checkbox"/> ကျား		
	၄		<input type="checkbox"/> မ <input type="checkbox"/> ကျား		
	၅		<input type="checkbox"/> မ <input type="checkbox"/> ကျား		
ကျန်းမာရေးနှင့် အာဟာရ	၁		<input type="checkbox"/> မ <input type="checkbox"/> ကျား		
	၂		<input type="checkbox"/> မ <input type="checkbox"/> ကျား		
	၃		<input type="checkbox"/> မ <input type="checkbox"/> ကျား		
	၄		<input type="checkbox"/> မ <input type="checkbox"/> ကျား		
	၅		<input type="checkbox"/> မ <input type="checkbox"/> ကျား		
ပညာရေး	၁	အစာ၊ အာဟာရ မလုံလောက်မှု လိုအပ်ခြင်း	<input checked="" type="checkbox"/> မ <input checked="" type="checkbox"/> ကျား	ကျေးရွာစီ/ထောက် ကော်မတီ	ယူဆောင်ခြင်းမရှိ
	၂		<input type="checkbox"/> မ <input type="checkbox"/> ကျား		
	၃		<input type="checkbox"/> မ <input type="checkbox"/> ကျား		