

ပြည်ထောင်စုသမ္မတ မြန်မာနိုင်ငံတော် အစိုးရ
စိုက်ပျိုးရေး၊ မွေးမြူရေးနှင့် ဆည်မြောင်းဝန်ကြီးဌာန
ကျေးလက်ဒေသဖွံ့ဖြိုးတိုးတက်ရေးဦးစီးဌာန
ပျော်ဘွယ်မြို့နယ်



လူထုဗဟိုပြုစီမံကိန်း
National Community Driven Development Project
(NCDDP)



ကျေးရွာဖွံ့ဖြိုးရေးအစီအစဉ်
Village Development Plan (VDP)
ဗေဒကုန်းကျေးရွာမကျီးကုန်းကျေးရွာအုပ်စု

၂၀၁၉ ခုနှစ်

ပျော်ဘွယ်မြို့





မာတိကာ

- ၁။ မြို့နယ်မြေပုံ
- ၂။ ကျေးရွာမြေပုံ(တည်နေရာ)
- ၃။ အုပ်စုတွင်ပါဝင်သောကျေးရွာများစာရင်း
- ၄။ ကျေးရွာအခြေခံအချက်အလက်များ (ကျေးရွာသမိုင်းကြောင်း)
- ၅။ လူထုပူးပေါင်းပါဝင်သော လူမှုဆန်းစစ်ခြင်းနှင့် အကဲဖြတ်ခြင်းလုပ်ငန်းစဉ်(PSA/PRA)အကျဉ်းချုပ်ဇယား
- ၆။ ကျေးရွာဖွံ့ဖြိုးရေးအစီအစဉ်အတွက်အသုံးပြုခဲ့သော PRA tools များနှင့်တစ်ခုချင်းစီအတွက် သုံးသပ် ချက်များ
- ၇။ ကော်မတီဝင်များရွေးချယ်ခြင်းနှင့်ကျေးရွာဖွံ့ဖြိုးရေးအစီအစဉ်ဆောင်ရွက်မှုမှတ်တမ်းခါတ်ပုံများ
- ၈။ ကျေးရွာအချက်အလက် (ပုံစံ-၁)
- ၉။ စီမံကိန်းစက်ဝန်းအချိန်ဇယား (ပုံစံ-၂)
- ၁၀။ ကျေးရွာဖွံ့ဖြိုးရေးဦးစားပေးအစီအစဉ် (ပုံစံ-၃)
- ၁၁။ အစည်းအဝေးမှတ်တမ်းများ
- ၁၂။ ကဏ္ဍအလိုက်ဦးစားပေးဖွံ့ဖြိုးရေးလုပ်ငန်းစဉ်များ



၁။ ဖျော်ဘွယ်မြို့နယ် မြေပုံ

ဖျော်ဘွယ်မြို့နယ်အခြေပြမြေပုံ

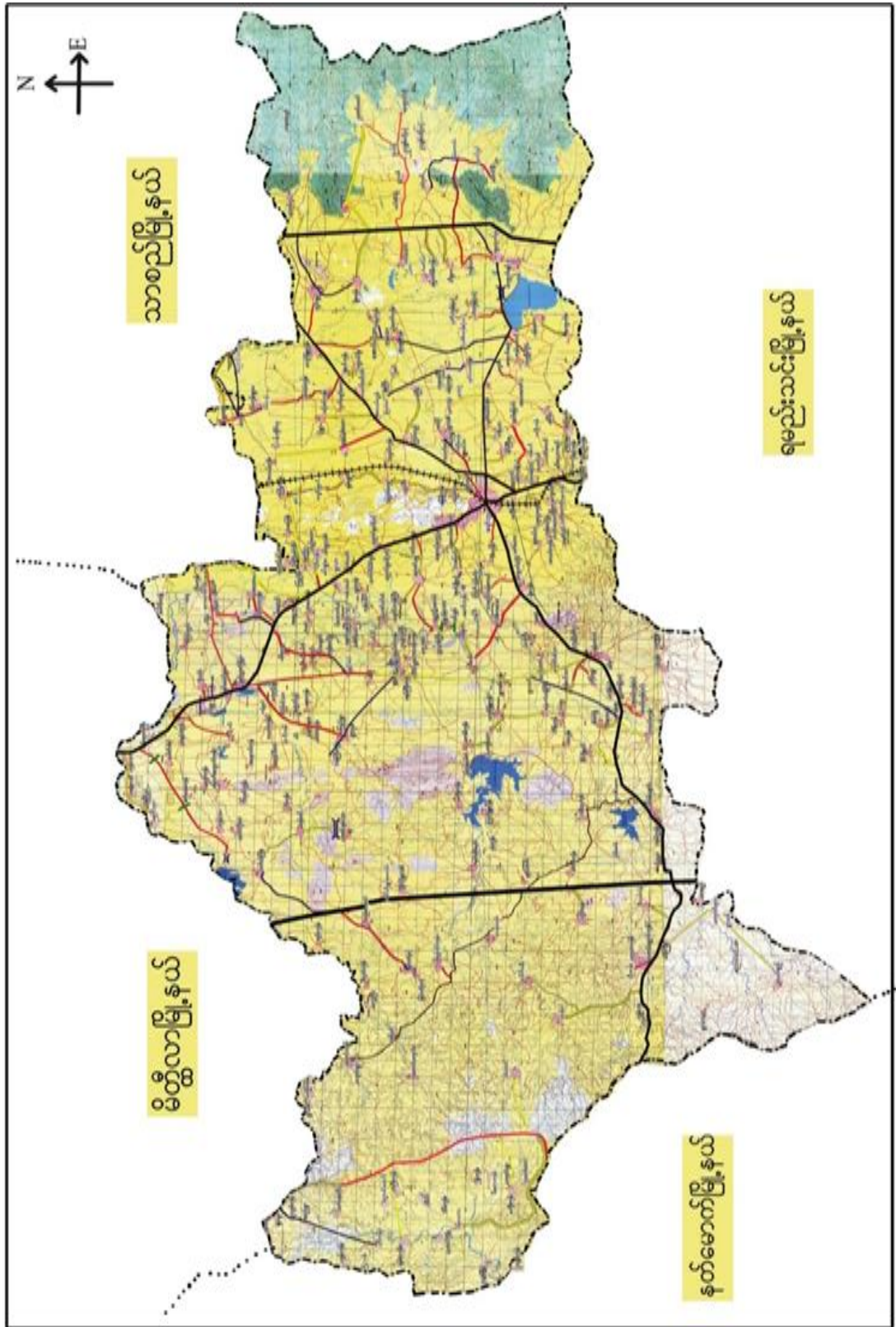



၃။ ကျေးရွာအုပ်စုတွင်ပါဝင်သော ကျေးရွာများ
 ၁။ မကျီးကုန်း၊ ၂။ ဇောဝိကုန်း၊ ၃။ မြရေပေါက်
 ၄။ ကျေးရွာ၏အခြေခံအချက်အလက်များ
 ကျေးရွာသမိုင်းအကျဉ်း

ဖောဓိကုန်း ကျေးရွာ သမိုင်း အကျဉ်း

လွန်ခဲ့သော ခြစ်ပေါင်း (၂၀၀) နီးပါးခန့်က ဖောဓိကုန်းရွာဟု
 အမည်တွင်ခဲ့သည့် မြာယုဒေယျထိတို့ ဖြစ်ပါသည်။ ယခင်က ရွာကလေး
 သည် လက်ရှိရွာ၏ မြောက်ဘက် (၃၀) ဖာလုံခန့်တွင် တည်ရှိပါသည်။

ထိုနေ့ထိုင်ခဲ့သော ရွာကလေးသည် "ရွာစိုက်ကုန်း" ဟု ခေါ်တွင်သည်ဟု
 သိရပါသည်။ ရွာစိုက်ကုန်းရွာသည် ပူပြင်းခြောက်သွေ့သော ရာသီဥတု
 ရောက်သော စာပါ ရေရွာပါး မှာ နှင့် နှစ်စဉ် ကြုံတွေ့ရတတ်သည့် ထိုကြောင့်
 ယခုနေ့ထိုင်ရာ ရွာ၏ တောင်ဘက် ချောင်းအနီးသို့ ရွာတစ်ခု ပျားထိုး၍
 ဆောက်လုပ်နေထိုင်ရာမှ တဖြည်းဖြည်း နှင့် လက်ရှိ ရေရာသီဥတုပြောင်း
 နေထိုင်လာ ခဲ့ကြခြင်း ဖြစ်ပါသည်။

ရွာ၏ အနီးတွင် ချောင်းပင်ကြီး တစ်ပင် ရှိပါသည် (ယခု ရွာ၏ အတွင်းရှိ
 ရိုးရာ ဖြစ်ပွားမှုနှင့် အနီး ပရဝတ် အတွင်း) ထိုချောင်းပင်ကြီးကို
 စောရိုင်း ဆင်များ လာရောက် စားသောက်ကြ သည်ဟု မှတ်သားရပါသည်။
 ချောင်းပင်ကြီးကို အစွဲပြု၍ လည်းကောင်း၊ ချောင်းကမ်းပါး ကုန်းထိပ်တွင်
 တည်ရှိသော ကြောင့် လည်းကောင်း၊ ဂေါတမ မြတ်ဇ္ဈာဘုရား ပွင့်ရာ
 ဖောဓိပင်ကို အမည်အတိုင်း တပ်၍ လည်းကောင်း၊ အနာဂတ်တွင် ဖိဖိတို့
 ကျေးရွာကြီး စေးချမ်းသာယာ ဖြီးဖွံ့ဖြိုးတိုးတက်ရေး ရည်ရွယ်ချက်
 လည်းကောင်း မန္တလေးတိုင်း၊ မတ္တရာမြို့နယ်၊ ရှိန်းပကားကျေးရွာ
 ဦးလင်း ရှိန်းပကား (ဘွဲ့အမည် မမှတ်ဖိ) ၏ ဆရာတော် ဘုရားကြီး မှ
 "ဖောဓိကုန်း" ကျေးရွာဟု အမည်သမုတ် ခဲ့သည်။

ယခု လက်ရှိ ကျေးရွာတွင် လမ်းကြီးသည် ရွာတစ်ကမက



ကျွန်ုပ်တို့အဖို့ ငွေလက်ကြပ် သက်တောင့်သက်သာ ဖြစ်ပါသည်။ လက်ကြပ်ကြီး၏ အရွယ်အစား
 တွင်သာ အိမ်ထောင်ဖွဲ့နိုင်ပါသည်။ ထိုလက်ကြပ်သည် လက်ကြပ်၊ ယခုကဲ့သို့
 နှိမ်နင်းနေသည့် မဟုတ်ပါ။ ဝိယာဒ္ဓိတ မြေပုံဖြစ်ပါသည်။

သမိုင်းဝင်သည့် နောင်ပင်ကြီး သည် လက်ကြပ်၊ လွန်ခဲ့သော
 တစ်ဆယ့်ငါးနှစ်ခန့်က စေတနာပျက်စီး ထွားခဲ့ပါသည်။



- ထိခိုက်လွယ်သောအုပ်စုများလူဦးရေ (သက်ကြီး၊ မြေယာမဲ့၊ မသန်စွမ်းအုပ်စုများ)

သက်ကြီး	မြေယာမဲ့	မသန်စွမ်း
၁၆		၄

- ကျေးရွာတွင်းရရှိနိုင်သော ဝန်ဆောင်မှုများ (ကျန်းမာရေးဆေးခန်း၊ စာသင်ကျောင်း)

ဆေးရုံ/ဆေးခန်း	စာသင်ကျောင်း	စာကြည့်တိုက်	မူကြိုကျောင်း	ဈေး
မရှိ	ရှိ	မရှိ	မရှိ	မရှိ
	(အ.မ.က)			

- ရွာသူရွာသားများ၏ အဓိကစီးပွားရေးလုပ်ငန်း (စိုက်ပျိုးမွေးမြူရေး၊ အခြားသီးနှံများ)

မွေးမြူရေး		စိုက်ပျိုးရေး		အခြား
နွား	ဆိတ်	နှမ်း၊ ပဲမျိုးစုံ	ငရုတ်၊ ခရမ်းချဉ်	ဆံပင်လုပ်ငန်း

- အဓိကရရှိနိုင်သောအရင်းအမြစ်များ

ကျောက်	သဲ	ကျောက်ဆွေး	ဂျင်းမြေ	အခြား
မရှိ	ရှိ	ရှိ	ရှိ	မရှိ

- ကျေးရွာနှင့်သက်ဆိုင်သောအခြားအရင်းအမြစ်များ

သောက်သုံးရေရရှိနိုင်မှု	မြေလွတ် မြေရိုင်း	ဆည်ရေသောက်ဧရိယာ	အခြား
ရှိ	ရှိ	မရှိ	မရှိ



၅	ကျားမရေးရာ# ၂ ပင့်ကူအိမ် ကွန်ယက် (Spider Web)	၈.၁၀.၂၀၁၈	အမျိုးသားများ နှင့် အမျိုးသမီးများ	၁၀	၁၀	၂၀	ကျေးရွာအတွင်းရှိအမျိုးသမီးများ၏ အခြေအနေကိုသိရှိစေရန်တန် န်းတူအခွင့်အရေးရရှိမှု နှင့် မရရှိသည့် အကြောင်းအရင်း၊ ပညာရေးအတွက်ဆုံးဖြတ်ချ တ်ချက်ချခြင်း၊ အိမ်မှုကိစ္စဆောင်ရွက်မှု
၆	အဖွဲ့အစည်းချိတ် ဆက်ပုံ- ပင်းပုံစံ(Venn Diagram)	၈.၁၀.၂၀၁၈	ကျေးရွာအုပ် ချုပ်ရေးအဖွဲ့၊ ကျေးရွာ ဘဏ်/ ထောက်အဖွဲ့	၅	၅	၁၀	ကျေးရွာတွင်းရှိအဓိကအုပ်စုများ၊ အဖွဲ့အစည်းများတည်ရှိနေမှုကို ကိုသိရှိရန်၊ ၎င်းအဖွဲ့အစည်းများအုပ်စုများ ဘေးဆက်စပ်နေမှု၊ပူးပေါင်းဆောင်ရွ ဆောင်ရွက်မှုအားသိရှိနိုင်ရန်၊
၇	ပြဿနာသစ်ပင် (Problem Tree)	၈.၁၀.၂၀၁၈	အမျိုးသားများနှင့် အမျိုးသမီးများ	၅	၅	၁၀	ကျေးရွာဖွံ့ဖြိုးတိုးတက်မှု နောက်က ခြင်းအကြောင်းသိရှိ နိုင်ရန်
၈	ကျေးရွာ၏မော်မှန်းချ းချက်(၄)နှစ်စာ စာကျေးရွာဖွံ့ဖြိုးရေး ရေးအစီအစဉ်	၈.၁၀.၂၀၁၈	အမျိုးသားအုပ်စု၊အ မျိုးသမီးအုပ်စု၊လူင ယ်အုပ်စု၊ ရပ်မိရပ်ဖအုပ်စု	၅	၅	၁၀	ကျေးရွာသားများ၏ မဲပေးရွေးချယ်ထားသည့် ဖွံ့ဖြိုးတိုးတက်ရေးလုပ်ငန်းစဉ်များ ဘေးအားဦးစားပေးအလိုက်သတ်မှတ် ချက်



၆။ကျေးရွာဖွံ့ဖြိုးရေးအစီအစဉ်အတွက်အသုံးပြုခဲ့သော PRA Tools များနှင့်တစ်ခုချင်းစီအတွက်သုံးသပ်ချက်များ

၆.၁.၁ ကျေးရွာသယံဇာတပြမြေပုံ

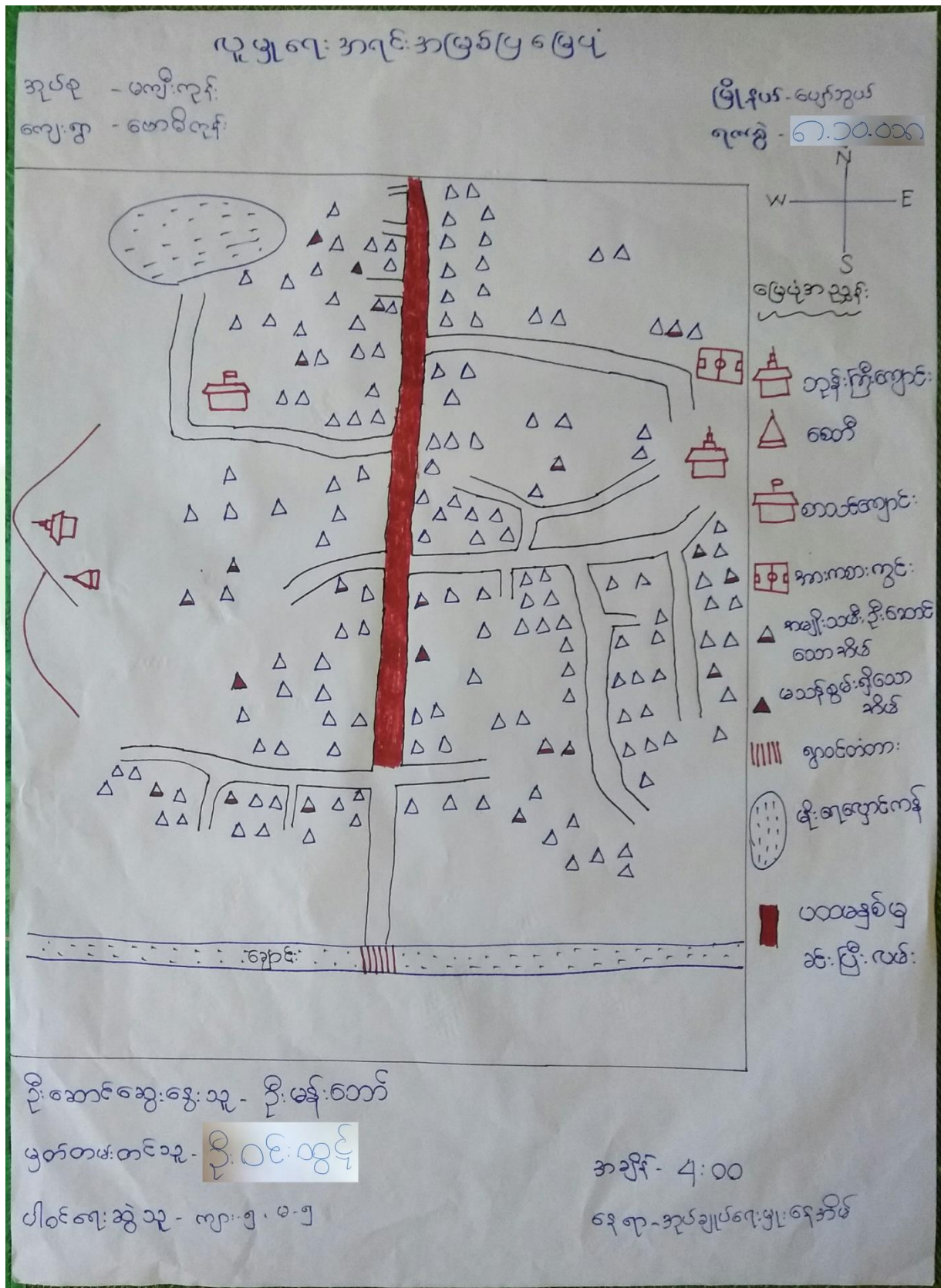



ကျေးရွာမြေပုံသုံးသပ်ချက်။

ပုဗ္ဗရေ: အစဉ်: အမြစ်ပြုဖြေပုံ

ဆွေးနွေးခြင်းနှင့် ဆန်းစစ်ခြင်း: ကျေးရွာ-စောဇိကုန်:
အုပ်စု - မကျီးကုန်:

Δ အိမ်ထောင်စု အကျဉ်းချုပ် - ၂၄၀ အိမ်

Δ အမျိုးသမီးဦးရေအိမ်ထောင်စု - ၂၉ အိမ်

Δ မသန်စွမ်း၍ ဝေပေးအိမ်ထောင်စု - ၄ အိမ်

ကျေးရွာပျံ့နှံ့ချက်

Δ ရေစိုက်ပျိုးရေး: သွယ်တန်းခြင်း:

Δ ဆိုလာပေးစနစ်:

အဓိကအသက်မွေးဝမ်းကျောင်း:

Δ စိုက်ပျိုးရေး:

Δ ဆွေးမြူရေး:



၆.၂။ ကျေးရွာအရင်းအမြစ် ပိုင်ဆိုင်မှုသုံးသပ်ခြင်း။

ပိုင်ဆိုင်မှုသုံးသပ်ခြင်း

အုပ်စု - မကျီးကျီး

အရင်းအမြစ်သုံးစွဲမှု မြေဇယား

ကျေးရွာ - မောစိကျီး

အရင်းအမြစ်ဆိုင်ခွင့် မြေဇယား

အမျိုးသား	အမျိုးသမီး	အမျိုးသား အမျိုးသမီး	အမျိုးသား	အမျိုးသမီး	အမျိုးသား အမျိုးသမီး
ကာ	မိ	ဆိုင်ကယ်	ကာ	မိ	ဆိုင်ကယ်
ဇွန်	ရေ	လယ်	ဧကတီး	ရေ	လယ်
	ထင်း	ဧကတီး	ဇွန်	ထင်း	ခွါ
	ဒယ်ချည် ဧက	ခွါ		ဒယ်ချည် ဧက	

ဦးအောင်ဆွေးနွေးသူ - ဦးကျော်စိုးလင်း

မှတ်တမ်းတင်သူ - ဦးဝင်းထွဋ်

ပါဝင်ရေးဆွဲသူ - ကျား(၅)၊ မ(၅)

အချိန် - ၃:၀၀

နေရာ - ဒယ်ချည်ရေးမြို့နေအိမ်



ပိုင်ဆိုင်မှုသုံးသပ်ခြင်း

ဆွေးနွေးခြင်းနှင့် ဆန်းစစ်ခြင်း

အုပ်စု - ကျေးကုန်း

ကျေးရွာ - ဖောခိကုန်း

△ ဒါမျိုး သမီးများသည် ဖီး၊ ရေ၊ လင်း၊ အပူချိန်စက် တို့ကိုအသုံးပြုကြပြီး ကိုယ်တိုင်ထိန်းချုပ်ကြသည်။

△ ဆိုင်ကယ်၊ လယ်၊ စက်ဘီး၊ နွား တို့ကို ဒါမျိုးသား ဒါမျိုးသမီးအတူတကွ အသုံးပြုကြပြီး ထိန်းချုပ်ကြသည်။

△ ကားနှင့်လှည်းကို ဒါမျိုးသားများက အသုံးပြုပြီး ထိန်းချုပ်ကြသည်။

△ ပြုပြင်ခြင်း၊ ထိန်းချုပ်ခြင်းကို များသောအားဖြင့် ဒါမျိုးသားများကပြုလုပ်ကြသည်။



၆.၃။ ကျေးရွာ၏လူမှုစီးပွားအဆင့်သတ်မှတ်ခြင်း။ (Wealth Ranking)

ဥစ္စာရရှိမှုဖြင့်သတ်မှတ်သော အဆင့်သတ်မှတ်ခြင်း

အုပ်စု - မကျီးကျီး
ကျေးရွာ - စောစိကျီး

မြို့နယ် - မော်ကွန်း
ဇုန်နံပါတ် - ၆.၁၀.၀၁၈

အမျိုးအစား	သတ်မှတ်ချက် ညွှန်ကြားမှုများ	အိမ်ထောင်စု အရေအတွက်	ရာခိုင်နှုန်း
ချမ်းသာ	တိုက်အိမ်၊ လယ် (၁၀)ဧကအထက် ဆိုင်ကယ်၊ ကား၊ ခွာ ကလေးများကျောင်းထား နိုင်	၃၀	၁၃%
အသင့်အတင့်	ပျဉ်ထောင်အိမ်၊ ဆိုင်ကယ် လယ် (၅)ဧက၊ ခွာ ကလေးများကျောင်းထား နိုင်	၁၅၀	၆၃%
နွမ်းပါး	ထရိုကာကြမ်းခင်း၊ ဆိုင်ကယ် လက်လှုပ်လက်စား ကလေးများကျောင်း မထား နိုင်	၆၀	၂၄%
ခုခံပေါင်း		၂၄၀	၁၀၀%

ဦးဆောင်ဆွေးနွေးသူ - ဒေါ်ဦးစုစု၊ ဦးစုစု
 မှတ်တမ်းတင်သူ - ဦးဝင်းထွန်း
 ပါဝင်ရေးဆွဲသူ - ကျား ၅.၈.၅

အချိန် - ၁:၀၀
 ရေရာ - အုပ်ချုပ်ရေးမှူးဇေအိမ်



ဥစ္စာနေကြွယ်ဝမှုသုံးသပ်ချက်။

ဥစ္စာနေကြွယ်ဝမှုအဆင့်ယာတ်မှတ်ခြင်း

ဆွေးနွေးခြင်း နှင့် ဆန်းစစ်ခြင်း

အုပ်စု - မကျိုးကုန်

ကျေးဇူး - ဖောဒါကုန်

△ အိမ်ထောင်စု အရေအတွက် '၂၄၀' ၏ သည်။

△ ချမ်းသာသော အိမ်ထောင်စု '၃၀' အိမ် ၏ သည်။

△ အထူးအထူး အိမ်ထောင်စု '၁၅၀' အိမ် ၏ သည်။

△ ခွမ်းပါးသော အိမ်ထောင်စု '၆၀' အိမ် ၏ သည်။

△ ခွမ်းပါးရခြင်း အကြောင်းမှာ ယယ်မြေ ဖိုင် ဆိုင် မှာ

မရှိဘဲ လက်လုပ် လက်စား လုပ်ကိုင် ရသောကြောင့် ဖြစ်

သည်။ အလုပ်အကိုင် အခွင့် အလမ်း ရရှိ စေခြင်း ပြင်

ခွမ်းပါး မှု ကို လျော့ ချ နိုင် ပါ သည်။



၆.၄။ ရာသီခွင်ပြ ပြက္ခဒိန်

ရာသီခွင်ပြ ပြက္ခဒိန်

အုပ်စု - ကျိုက်တန်း
ကျေးရွာ - ရဟာခိကျိန်

မြို့နယ် - ပျော်ဘွယ်
ရက်စွဲ - ၆.၁၀.၀၁

ရည်ညွှန်းချက်များ

အကြောင်းအရာ	မိုးခေါင်	မိုးရွာ	မိုးရွာ	မိုးရွာ	မိုးရွာ	မိုးရွာ	မိုးရွာ	မိုးရွာ	မိုးရွာ	မိုးရွာ	မိုးရွာ	မိုးရွာ
ရာသီဥတု												
စိုက်ပျိုးရေး	ကြက်သွန် မီး	ခွက်ကြဲ ပဲကြဲ ဝါခိုက်	ပြုတ်နှိမ်	မပါပျိုး	မပါခိုက်	ပြုတ်စွတ်	ဝါကောက်	ကြက်သွန် ကော်မွာခိုက်	ကြက်သွန် ခိုက်	မပါခိုက်	ကော်မွာ တူး	ကြက်နှာ သွန် တူး
အပူအအေးနှင့် ရွာစေတလ			(=>)	(=>)		(=>)	(=>)					
ပွဲတော်	သင်္ကြန်ပွဲ	ကော်မွာ သွန်ပွဲ		ဝါဆုပွဲ ကပ်			မိုးထွန်း ပွဲ	ကဆုပွဲ	ဘုရားပွဲ			
ဝင်ရောက် အချိန်	ခန့် မိုး	ခန့် မိုး	ခန့် မိုး	ခန့် မိုး	ခန့် မိုး	ခန့် မိုး	မိုး မိုး	ခန့် မိုး	ခန့် မိုး	ခန့် မိုး	ခန့် မိုး	မိုး မိုး

ဦးဆောင်ဆွေးနွေးသူ - ဦးကျော်သန်း

မှတ်တမ်းတင်သူ - ဦးဝင်းထွန်း

ပါဝင်ရေးဆွဲသူ - ကျား (၅)၊ မ (၅)

အချိန် - ၂:၀၀
နေရာ - အုပ်ချုပ်ရေးမှူးရုံးအမှတ်



ရာသီခွင်ပြ ပြက္ခဒိန်

ဆွေ: ဆွေ: ခြင်: နှင်း: ဆန်း: စစ်ခြင်း:

အုတ်စု - မကျိုးကုန်:

ကျေးဇူး - ဖောစိကုန်:

△ ကျေးဇူး အတွင်း: ကြက်သွန် | ငြုတ် | ပ | စပါ: | ဝါ
တို့ကို အဓိက စိုက်ပျိုး ကြသည်။

△ ရာသီဥတု အနေ ဖြင့် '၁၂' လ လုံး ပုံမှန် လည်ပတ်
လျက် ရှိသည်။

△ နယုန် | ဝါဆို | တော်သလင်း: | သီတင်းကျွတ် လများ: တွင်
အလုပ်အကိုင် ရှားပါး ပါသည်။

△ ထင်ရှား အနေ ဖြင့် သီးနှံပေါက်များ နှိုင်း များ ပြား ပြီး

ပွဲတော် ရှိသော လများ တွင် ထွက်ရှေ့ လည်: များ ပြား

ပါသည်။



၆.၅။ ဗင်းပုံစံကိုသုံးပြု၍ အဖွဲ့အစည်းများချိတ်ဆက်မှု

ဗင်း ပုံ စံ

အုပ်စု - မကျီးကုန်း
ကျေးရွာ - ဇောခိကုန်း

ဖြိုနှယ် - ပျော်ဘွယ်
ရက်စွဲ - ၆.၁၀.၀၁၈

ကျေးရွာအတွင်းအဖွဲ့အစည်းများ	ကျေးရွာပြင်ပအဖွဲ့အစည်းများ
ဒုဉ်ချုပ်ရေး မှူး	ရဲစခန်း
ဂေါပကအဖွဲ့	လဝက
ခမ္ဘာကြော်အဖွဲ့	ခြေစာရင်း
ဖီးသတ်အဖွဲ့	ပညာရေး ဌာန
မိဘ၊ ဆရာ အသင်း	ကျန်းမာရေး ဌာန
ဦးစီးအဖွဲ့	ထွေ / အနုပညာ
ရပ်စဲရပ်စဲ	ကျေးလက်ဦးစီးဌာန
သမေအဖွဲ့	လူထုအဖွဲ့ပြုစီမံကိန်း
ကျေးရွာစီမံခန့်ခွဲမှုအဖွဲ့	

ဦးဆောင်ဆွေးနွေးသူ - ဒေါ်ဝင်းဇွှန်း
မှတ်တမ်းတင်သူ - ဦးဝင်းထွဋ်
ပါဝင်ရေးဆွဲသူ - ကျား ၅ ယောက်

အချိန် - ၀၃:၁၅
နေရာ - ဒုဉ်ချုပ်ရေးမှူးရေအိမ်



မင်းပုံစံ

ဆွေးနွေးခြင်း နှင့် ဆန်းစစ်ခြင်း

အုပ်စု- မကျိုးကုန်

ကျေးဇူး- ဖော်ပြကုန်

△ ကျေးဇူးအတွင်း အုပ်ချုပ်ရေး မြို့ ၊ ရပ်ဖီရပ်ဖများက

ကျေးဇူး ဖွံ့ဖြိုးရေးကို ဦးဆောင် ကြသည်။

△ ဂေါပကအဖွဲ့ ၊ ဓမ္မစင်္ကြံအဖွဲ့ ၊ တို့သည် ကျေးဇူး၏

သာဓက ၊ နာရေးများကို ဦးဆောင် သည်။

△ ကျေးဇူးစီမံခန့်ခွဲ မြို့အဖွဲ့ က ကျေးဇူး၏ ဖွံ့ဖြိုးရေး

လုပ်ငန်းများကို ကျေးဇူးပြင်ပ အဖွဲ့ များ ဖြစ်သည်။

ကျေးလက်ဦးစီးဌာန နှင့် လူထုဗဟိုပြုစီမံကိန်းတို့နှင့်

ပူးပေါင်း၍ အကောင်အထည်ဖော်စောင့်ရှောက်ပေး

လျက်ရှိသည်။”



၆.၆။ ပင့်ကူအိမ်ကွန်ယက် နှင့် သုံးသပ်ချက်

ပင့်ကူအိမ်သုံးသပ်ခြင်း

အုပ်စု - မကျီးကျီး
ကျေးရွာ - မောဝီကျီး

(အမျိုးသား)

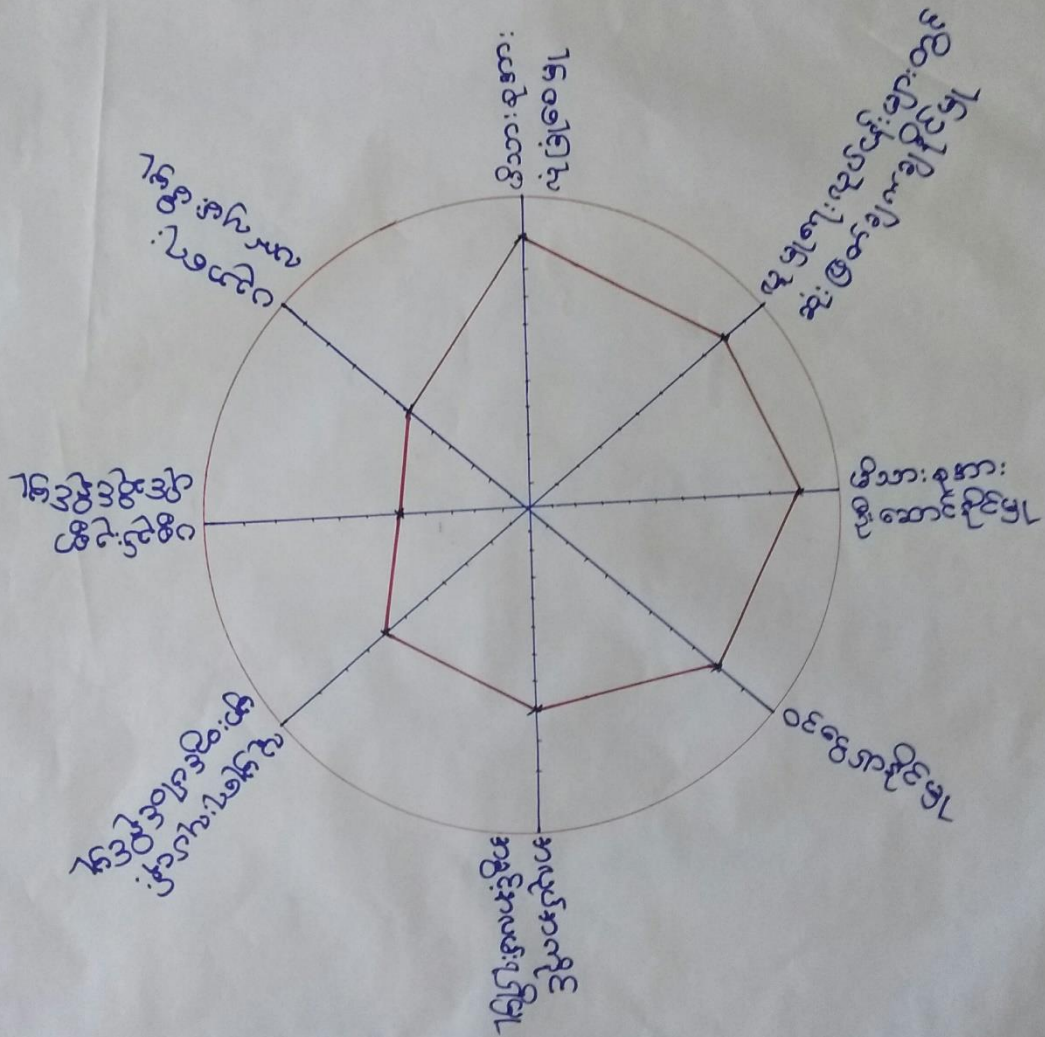

ဦးဆောင်ဆွေးနွေးသူ - ဦးစိုးမင်း

မှတ်တမ်းတင်သူ - ဦးဝင်းထွဋ်

ပါဝင်ရေးဆွဲသူ - ကျား ၁၀

အချိန် - ၂:၀၀

နေရာ - အုပ်ချုပ်ရေးမှူးရုံးအိမ်



ပင်လူအိမ်သုံးသတ်ဖြတ်

အုပ်စု - မကျိကုန်း
ကျေးရွာ - ဟေဇိကုန်း

(အမျိုးသမီး)

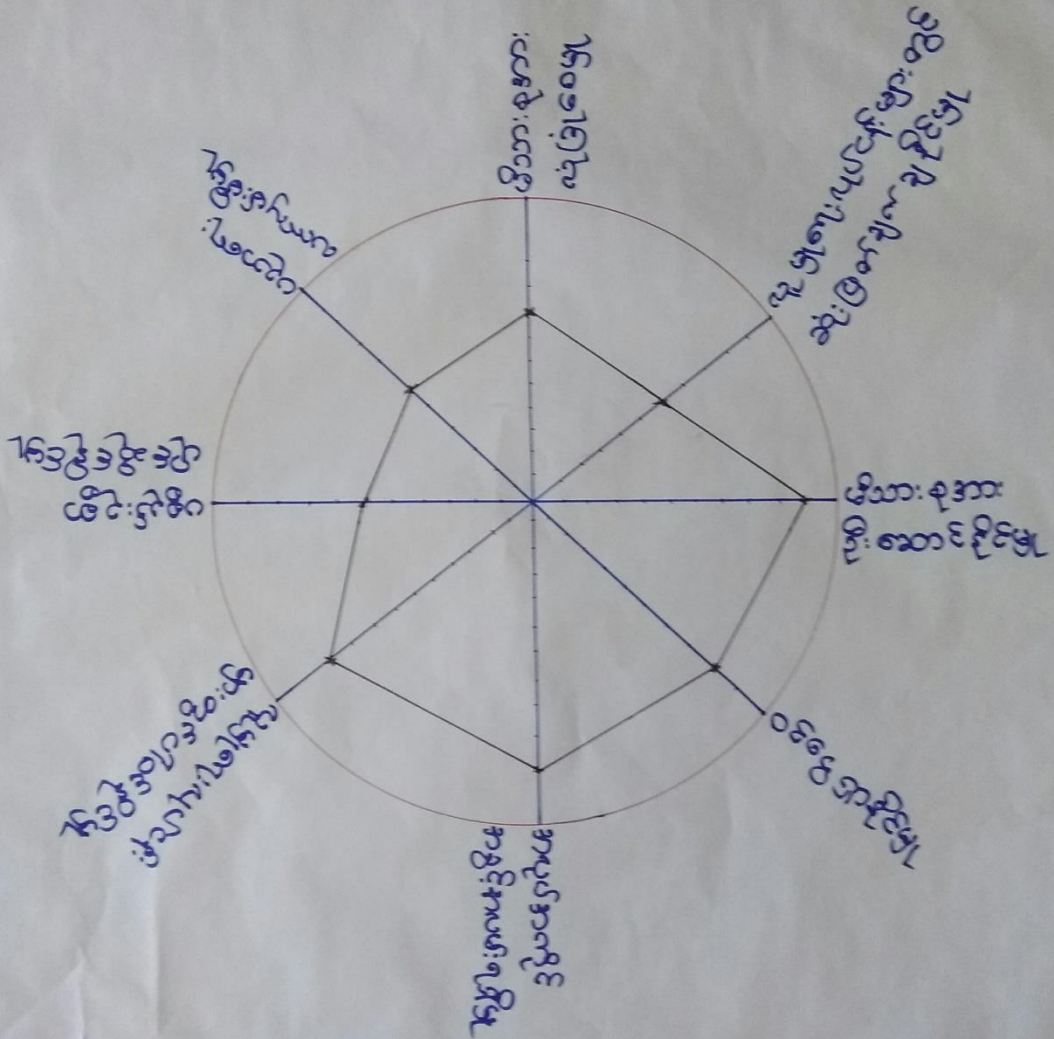

ဦးဆောင်ဆွေးနွေးသူ - ဒေါ်ခင်စန်းစွန်း

မှတ်တမ်းတင်သူ - ဦးဝင်းထွဋ်

ပါဝင်ရေးဆွဲသူ - ၈.၀၀

အချိန် - 2:00

နေရာ - အုပ်ချုပ်ရေးမှူးရုံးအိမ်



ပင်္ဂမ္ဘာအိမ်သုံးသတ်ဖြင့်

အုပ်စု - မကျီးကျီး
ကျေးရွာ - မောဘိကျီး

အမျိုးသား၊ အမျိုးသမီး

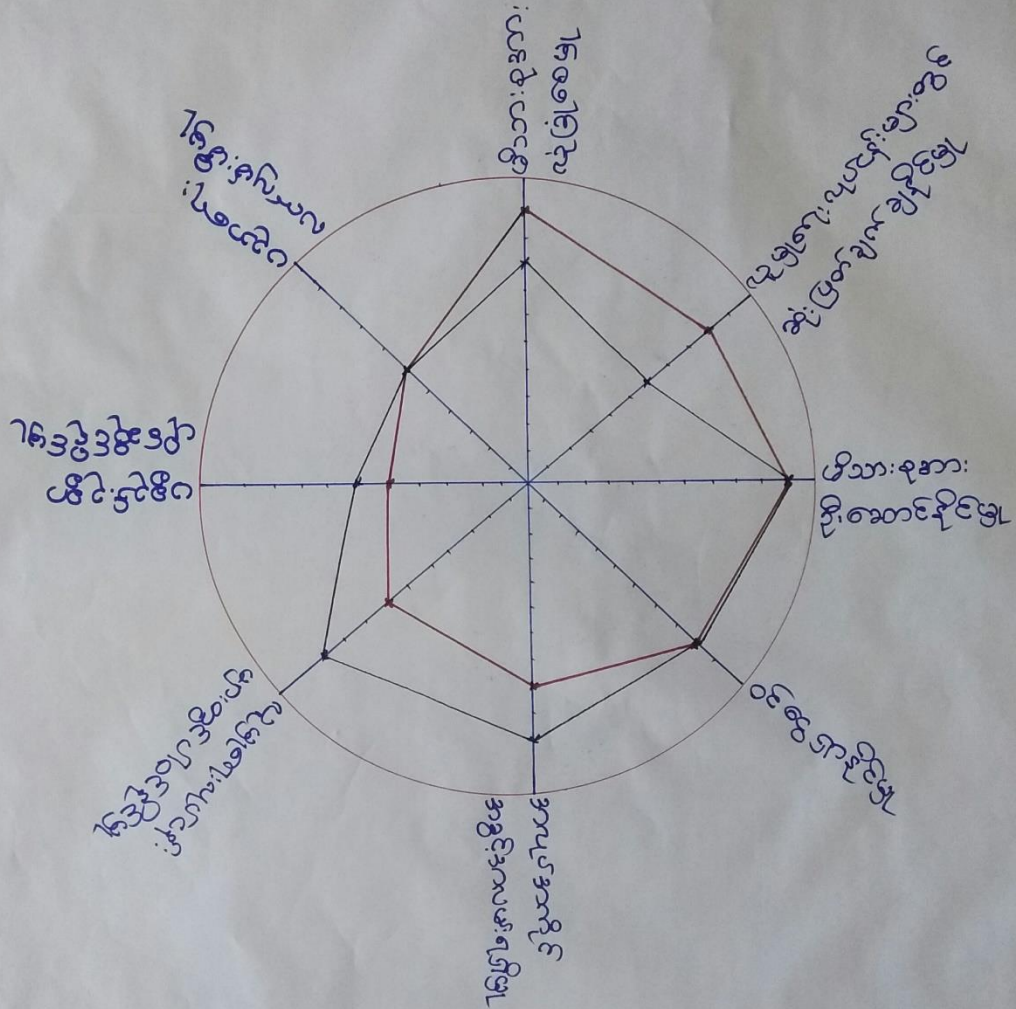

ဦးဆောင်ဆွေးနွေးသူ - ဦးစိုးမင်း၊ ဒေါ်ခင်စုစု

မှတ်တမ်းတင်သူ - ဦးဝင်းထွန်း

အချိန် - 2:15

ပါဝင်ရေးဆွဲသူ - ၈.၁၀၊ ၈.၁၀

နေရာ - အုပ်ချုပ်ရေးမှူးရုံးအိမ်



ပဝံ့ကူအိမ်သုံး သပ်ခြင်း

ဆွေးနွေးခြင်း နှင့် ဆန်းစစ်ခြင်း အုပ်စု - ကျေးကုန်း
ကျေးရွာ - ဖောက်ကျား

△ ဖိသားစု လုံခြုံစေမှု၊ လူမှုရေး လုပ်ငန်းများတွင်
ဆုံးဖြတ်ချက်ချနိုင်မှု၊ တို့တွင် အမျိုးသားများက ပို၍
သာပါသည်။

△ ဖိသားစု အား ဦးဆောင်နိုင်မှု၊ ဝင်ငွေရှာနိုင်မှု
ပညာရေး လက်လှမ်း မြီမြူ တို့တွင် အမျိုးသား
အမျိုးသမီးတန်းတူရှိပါသည်။

△ လူထုဖက်ပြုစီမံကိန်း ရရှိပြီးနောက် အမျိုးသမီး
များသည် အလုပ်အကိုင်အခွင့်အလမ်း ရရှိမှု
ပစ္စည်းဥစ္စာပိုင်ဆိုင်မှု တို့တွင် အမျိုးသားများထက်
ပိုပါသည်။



၆.၇။ ပြဿနာသစ်ပင်

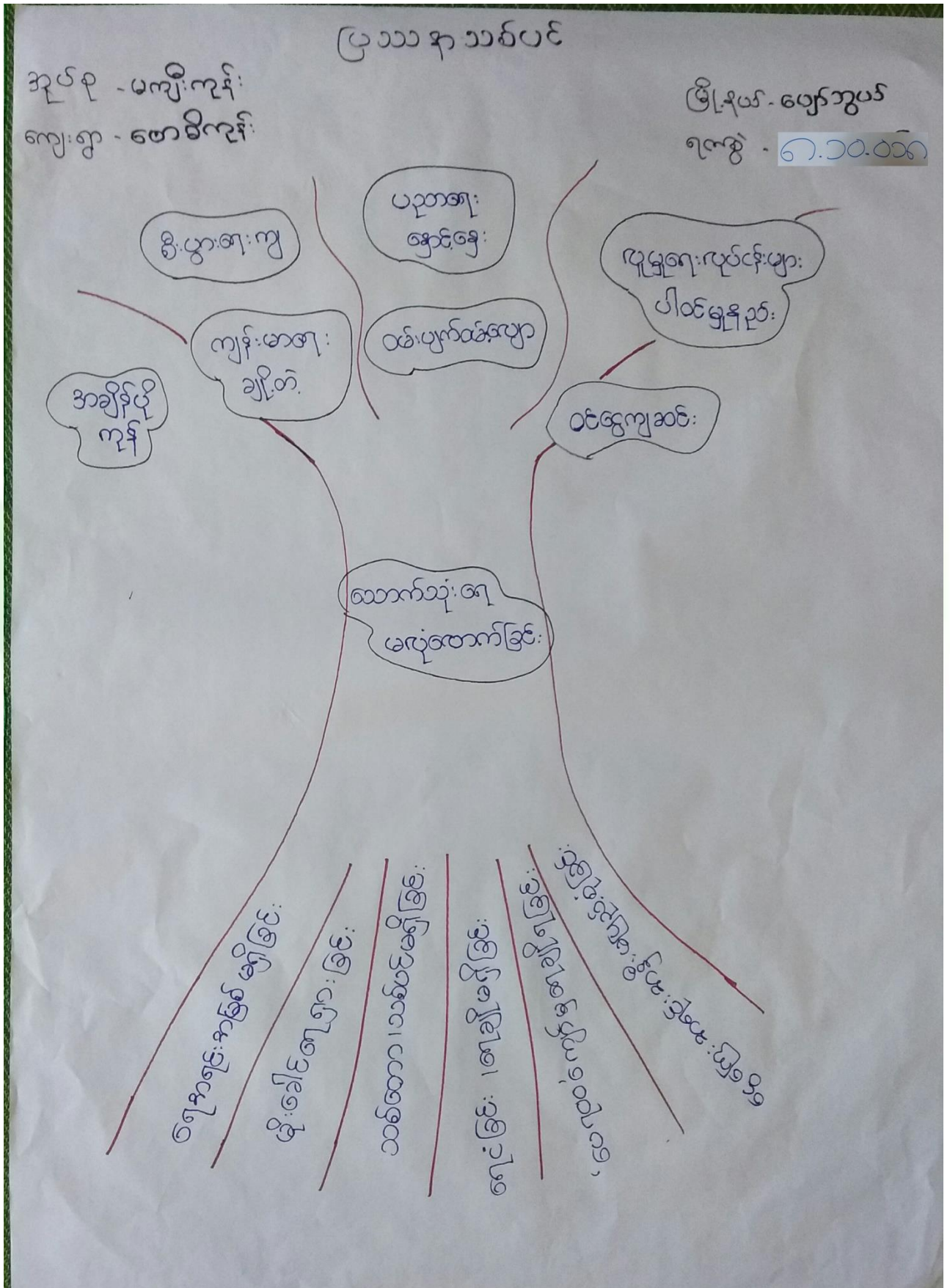



ပြဿနာသစ်ပင် စက္က:ဇွေး:ခြင်း:ဒွင်:ဆန်း:စစ်ခြင်း:

အုတ်စု - မကျီး:ကုန်း:

ကျေး:ရွာ - ဖောဇိကုန်း:

△ ရှေ့အရင်း: အမြစ်ဖျက်ခြင်း: ၊ မျိုးစေ့ခါး ဧက:ခြင်း:

သစ်တောသစ်ပင်ဖျက်ခြင်း: ကြောင့် သောက်ရုံ ချို
ဖျက်ကံ ရှေ့:ပါ: ကြောင့်: သိရှိ ရသည်။

△ ပေ ၇၀၀ နီး:ပါ: တူး: မှ တူးထွက်သော်လည်း: တူးချို
ရင်မသေချာ ကံ သောက်ရုံ အတွက်ခက်ခဲ ကြောင့်
သိရှိ ရသည်။

△ သောက်သုံး: ရှေ့:ပါ:ခြင်း: ကြောင့်: ဝမ်း:ပျက်
ဝမ်း:ပျော့ ဖြစ်ခြင်း: ၊ ကျန်း:မာရေး: အထွက်ထိခိုက်
စေပြီး: ဝမ်းဇွေ နည်း: ပါ:လားပြီ: စီး:ပွား: ရေး: ၊ ဖျေမှုရေး:
တို့ကိုထိခိုက်စေသော အကျိုး: ဆက်ကို ဖြစ်ပေါ်
စေပါသည်။



၆.၈။ ကျေးရွာ၏ မျော်မှန်းချက်(၄)နှစ်စာကျေးရွာဖွံ့ဖြိုးရေးအစီအစဉ်

ဖွံ့ဖြိုးတိုးတက်ရေးလုပ်ငန်းများ		
အမျိုးအစား	ဖွံ့ဖြိုးတိုးတက်ရေး လုပ်ငန်းများ	အမျိုးအစား
<p>အုပ်စု - မကျီးကျီး ကျေးရွာ - စောဓိကုန်း</p>	<p>ဖွံ့ဖြိုးတိုးတက်ရေး လုပ်ငန်းများ</p>	<p>အမျိုးအစား</p>
<p>အခက်အခဲအတားအဆီးများ</p> <ul style="list-style-type: none"> - သောက်ရေချိုမရှိသူများ - သုံးရေအတွက်အခက်အခဲရှိခြင်း - ကျေးရွာတွင်းလမ်းမီးမရှိဘူး - ညအခါအားလျာအခက်ခဲခြင်း - ကျေးလက်ဆေးပေးခန်းမရှိ - ကျေးလက်ဆေးပေးခန်းမရှိ 	<ul style="list-style-type: none"> - ရေစင်ရေပိုက် ဆွယ်တန်းခြင်း - ဆိုလာလမ်းမီး ဆွယ်တန်းခြင်း - ကျေးလက်ဆေးပေးခန်း တည်ဆောက်ခြင်း 	<ul style="list-style-type: none"> - ရေပိုက်များ ဆွယ်တန်း ခိုင်မြဲ - သောက်ရေပေးရန်အခြေအနေ - ကျေးရွာတွင်း လမ်းမီးမရှိဘူး - ကျေးရွာဖွံ့ဖြိုးတိုးတက်ရေး - ကျေးလက်ဆေးပေးခန်းမရှိ - ကျေးလက်ဆေးပေးခန်းမရှိ



ဖွံ့ဖြိုးတိုးတက်ရေးယူပျဉ်းများ

အုပ်စု - မကျိုကုန်း
 ဈေးရွာ - မောဓိကုန်း

အမျိုးသမီး

အထက်အခွဲအစားအဆီးများ

ဖွံ့ဖြိုးတိုးတက်ရေးယူပျဉ်းများ

ရွှေပြင်ရွာ၊ ချီလ

- ဆောက်လုပ်ပေးပြီးပြန်လှူဒါန်း
 ရေအထွက်အားအားကစားခွဲခြားခြင်း

- ရေစင်ရေစိုက်သွယ်တန်းခြင်း

- ရေစိုက်များ၊ သွယ်တန်း၊ နိုင်ငံခြား
 ဆောက်လုပ်ပေးခြင်း

- ကျေးရွာတွင်းလမ်းဖွဲ့စည်းမှု
 အခါ သွားလာရခက်ခဲခြင်း

- ဆိုလာလမ်းဖွဲ့စည်းမှု

- ကျေးရွာတွင်းလမ်းဖွဲ့စည်းမှု
 ဖွံ့ဖြိုးတိုးတက်ရေး

- ကျေးလက်ဆေးပေးခန်း၊ မဂ္ဂါဗျူ
 ကျန်းမာရေးအထွက်အားကစားခွဲခြားခြင်း

- ကျေးလက်ဆေးပေးခန်း၊ တည်ဆောက်ခြင်း

- ကျေးလက်ဆေးပေးခန်း၊ မဂ္ဂါဗျူ
 ကျန်းမာရေးအထွက်အားကစားခွဲခြားခြင်း



ဒုတြိယကမ္ဘာတစ်ဝန်းတွင် အများဆုံး နေထိုင်သည့် နိုင်ငံများ

အများဆုံး - အိန္ဒိယ
 ဒုတိယ - အိန္ဒိယ
 တတိယ - အိန္ဒိယ

အမှတ်	နိုင်ငံ	ကျား	မိန်းမ	စုစုပေါင်း
၁	အိန္ဒိယ	၆၅	၆၅	၁၃၀
၂	အိန္ဒိယ	၆၂	၆၂	၁၂၄
၃	အိန္ဒိယ	၆၀	၆၀	၁၂၀



၇။ ကော်မတီဝင်များရွေးချယ်ခြင်းနှင့်ကျေးရွာဖွံ့ဖြိုးရေးအစီအစဉ်ဆောင်ရွက်မှုမှတ်တမ်းဓါတ်ပုံများ







ကော်မတီဝင်များစာရင်း

ကျေးရွာစီမံကိန်း အထောက်အကူပြု ကော်မတီဝင် စာရင်းများ			
ကျေးရွာ - မောင်ကျွန်း			အုပ်စု - ဖကျီးကျွန်း
စဉ်	အမည်	ကျား/မ	ရာထူး
၁	ဒေါ်ငြိမ်းငြိမ်းမာ	မ	ရွာစာနာဝန်ထမ်း
၂	ဒေါ်ဖြူဖြူမာ	ကျား	ရွာစာနာဝန်ထမ်း
၃	ဒေါ်ကျော်စံကျော်	ကျား	ရွာစာနာဝန်ထမ်း
၄	ဒေါ်ခင်စုစု	မ	ရွာစာနာဝန်ထမ်း
၅	ဒေါ်ကျော်စံကျော်	ကျား	ဝယ်ယူရေး
၆	ဒေါ်မာမာ	ကျား	ဝယ်ယူရေး
၇	ဒေါ်ဝင်းဝင်း	မ	ဝယ်ယူရေး
၈	ဒေါ်ပပပပ	မ	လျှောက်ထားစာရင်း
၉	ဒေါ်ခင်အောင်	မ	လျှောက်ထားစာရင်း
၁၀	ဒေါ်ခင်အောင်	ကျား	လျှောက်ထားစာရင်း
၁၁	ဒေါ်အောင်အောင်	ကျား	လျှောက်ထားစာရင်း
၁၂	ဒေါ်ခင်အောင်	ကျား	လျှောက်ထားစာရင်း
၁၃	ဒေါ်ခင်အောင်	မ	လျှောက်ထားစာရင်း
၁၄	ဒေါ်ခင်အောင်	မ	လျှောက်ထားစာရင်း
၁၅	ဒေါ်ခင်အောင်	မ	လျှောက်ထားစာရင်း
၁၆	ဒေါ်ခင်အောင်	ကျား	လျှောက်ထားစာရင်း
၁၇			
၁၈			
၁၉			
၂၀			
၂၁			
၂၂			
၂၃			
၂၄			
၂၅			
၂၆			
၂၇			
၂၈			
၂၉			
၃၀			



၈။ ကျေးရွာအခြေခံအချက်အလက်များ (ပုံစံ-၁) ပထမနှစ်စက်ဝန်း

ပုံစံ - ၈ - ၁ ကျေးရွာအခြေခံအချက်အလက်များ (Form PC 1)

လမ်းညွှန်ချက်၊ ကျေးရွာတစ်ရွာသို့ ပထမဆုံးပိတ်ဆက်ရေး သွားရောက်သောအခါ လူထုစည်းရုံးရေးမှူးသည် ကျေးရွာခေါင်းဆောင်များအား ကျေးရွာအချက်အလက်များကို မေတ္တာရပ်ခံ၍ တောင်းခံရမည်။ ဤအချက်အလက်များကို စီမံကိန်းပိတ်ဆက်အစည်းဝေးမတိုင်မီတောင်းခံရမည်။ စီမံကိန်းပိတ်ဆက်အစည်းဝေးတွင် လူထုစည်းရုံးရေးမှူးသည် ဤအချက်အလက်များအား စစ်ဆေးပြီး မှန်ကန်အောင်ပြုလုပ်ရမည်။ ပြီးနောက်တွင် လူထုစည်းရုံးရေးမှူးမှ သတင်းအချက်အလက်ထိသို့ Tablets မှ တဆင့် ဖြည့်သွင်းရမည်။

ကျေးရွာခေါင်းဆောင် အမည် ဦးကျော်စိုးလင်း	ကျေးရွာခေါင်းဆောင်၏ ဖုန်းနံပါတ် ၀၇ - ၄၅၀၇၉၀၄၇၄	လူထုစည်းရုံးရေးမှူး၏ အမည်
ပြည်နယ်ကိုင်ခံ့ခံကြီး	မြို့နယ် ဖျော်ဖြေရေး	ကျေးရွာအုပ်စု ယာဉ်ကျေး

ကျေးရွာ ဇယားအုပ်စု

လူမျိုးစု	အိမ်ထောင်စုအရေအတွက်	ကိုးကွယ်သည့်ဘာသာ	အိမ်ထောင်စုအရေအတွက်
လူမျိုးစု (၁) မြန်မာ	၂၄၀	ဘာသာ (၁) မြန်မာ	၂၄၀
လူမျိုးစု (၂) -----		ဘာသာ (၂) -----	
လူမျိုးစု (၃) -----		ဘာသာ (၃) -----	
လူမျိုးစုစရာ -----		ဘာသာစရာ -----	
အခြား	အရေအတွက်		
မသန်စွမ်းသူများ	၄	၅၆	၄
သက်ကြီးစွယ်စိုက်များ (၆၅ နှစ် နှင့် အထက်)	၅၆	၅၆	
စစ်ဘေးရှောင်			

	အမျိုးသား (အရေအတွက်)	အမျိုးသမီး (အရေအတွက်)
လူဦးရေ	၅၅၈	၅၅၀
လူမျိုးစု (၁) မြန်မာ		
လူမျိုးစု (၂) -----		
လူမျိုးစု (၃) -----		
အခြား		
အိမ်ထောင်စုဦးစီး	၂၁၁	၂၉

(၈) အခြေခံအဆောက်အအုံ အသုံးအဆောင်များ

တံဆိပ်ကျောင်း	<input checked="" type="checkbox"/>	အမှတ် ခြံပိ	ကျွန်းမာရေ	အမှတ် ခြံပိ	ဘာသာရေး အဆောက် အအုံများ	<input checked="" type="checkbox"/>	အမှတ် ခြံပိ
---------------	-------------------------------------	----------------	------------	----------------	----------------------------	-------------------------------------	----------------



အထက်တန်းကျောင်း	<input type="checkbox"/>	ဆေးရုံ	<input type="checkbox"/>	ခေတ်	✓
အလယ်တန်းကျောင်း	<input type="checkbox"/>	ကျန်းမာရေးဌာန	<input type="checkbox"/>	ဘုန်းကြီးကျောင်း	✓
မူလတန်းကျောင်း	✓	ကျန်းမာရေးဌာနခွဲ	<input type="checkbox"/>	ဟိန္ဒူဘုရားကျောင်း	<input type="checkbox"/>
မူကြိုကျောင်း	<input type="checkbox"/>	ဆေးပေးခန်း	<input type="checkbox"/>	ရေငယ်ယာဉ်ကျောင်း	<input type="checkbox"/>
အခြား	<input type="checkbox"/>	အခြား	<input type="checkbox"/>	ပင်	<input type="checkbox"/>
				အခြား	<input type="checkbox"/>
မှတ်ချက်		မှတ်ချက်		မှတ်ချက်	

(ဂ) ကျွမ်းကျင်သူများမှတ်တမ်း (ကျေးရွာတွင်နေထိုင်သော သို့မဟုတ် တခြားရွာမှလာရောက်သော ကျွမ်းကျင်သူများ)

(ခ) စာသင်ကျောင်း			(င) ကျန်းမာရေး			(ဆ) လက်မှုပညာရှင်		
	ရွာတွင်နေထိုင်သူ	အခြားရွာမှလာသူ		ရွာတွင်နေထိုင်သူ	အခြားရွာမှလာသူ		ရွာတွင်နေထိုင်သူ	အခြားရွာမှလာသူ
မူလတန်းပြဆရာ/မ	✓	✓	ဆရာဝန်	<input type="checkbox"/>	<input type="checkbox"/>	လက်သမား	✓	<input type="checkbox"/>
အထက်တန်းပြဆရာ/မ	<input type="checkbox"/>	<input type="checkbox"/>	လက်ထောက်ကျန်းမာရေးမှူး	<input type="checkbox"/>	<input type="checkbox"/>	မန်းရုံ	✓	<input type="checkbox"/>
အလယ်တန်းပြဆရာ/မ	<input type="checkbox"/>	<input type="checkbox"/>	အမျိုးသမီးကျန်းမာရေးဆရာမ	<input type="checkbox"/>	✓	လှုပ်စစ်ကျွမ်းကျင်မီးသမား	<input type="checkbox"/>	<input type="checkbox"/>
မူကြိုဆရာ/မ	<input type="checkbox"/>	<input type="checkbox"/>	သားဖွားဆရာမ	<input type="checkbox"/>	<input type="checkbox"/>	စေ့စိုက်သူ	✓	<input type="checkbox"/>
အခြား	<input type="checkbox"/>	<input type="checkbox"/>	ပြည်သူ့ကျန်းမာရေးလုပ်သား	✓	<input type="checkbox"/>	စက်ပြင်ဆရာ	✓	<input type="checkbox"/>
မှတ်ချက်			မှတ်ချက်			မှတ်ချက်		

(ဃ) ကျေးရွာသို့ရောက်ရှိနိုင်သည့် လမ်းအခြေအနေ / ကျေးရွာတစ်ရွာသည် ၎င်း၏ ကျေးရွာအုပ်စုနှင့် ဆက်သွယ်ထားသော လမ်းအခြေအနေ (အောက်ဖိတ်ကိုစိုင်းပါ)

ကျောက်ကြမ်းလမ်း ကတ္တရာလမ်း ကွန်ကရစ်လမ်း မော်တော်ဆိုင်ကယ်လမ်း
 ကျောက်ခင်းလမ်း ပြေသာလမ်း လူသွားလမ်း အခြား _____

(င) ကျေးရွာဖွံ့ဖြိုးမှုစီမံချက်

(၁) လူထုပေးပို့ပြုစီမံကိန်းမတင်မီ ဤကျေးရွာတွင်ကျေးရွာဖွံ့ဖြိုးမှု စီမံချက်ရှိခဲ့ပါသလား? မရှိပါ / မသိပါ
 (၂) ရှိခဲ့ပါလျှင် ဤစီမံချက်ကို မည်သည့် ခုနှစ်တွင်ပြင်ဆင်ခဲ့ပါသနည်း? နှစ်-----/မသိပါ
 (၃) ဤစီမံချက်ကို ခြုံငုံဖော်ပြချက်ပြုစုပါသလား? ပြုစုပါသည်/မပြုစုပါ / မသိပါ

(စ) ခရီးအကွာအဝေး

(၁) ဤကျေးရွာ၏ပေးပို့မှု ၎င်းကျေးရွာအုပ်စု၏ပေးပို့မှု ခရီးပိုင်မည်မျှကွာဝေးသနည်း? မိုင်-----/မသိပါ
 (၂) ဤကျေးရွာမှ ၎င်းကျေးရွာအုပ်စု၏ပေးပို့မှု သွားလာရာတွင်ကြာမြင့်သည့်အချိန်

ခြောက်ပေ့ ရာသီတွင်ကြာချိန် ----- ခရီးပိုင် ----- ထော်လာဂျီ/မော်တော်ဆိုင်ကယ်/ခြေလျင်/လာ/မော်တော်ဆိုင်/အခြား -----
 နှစ်ရာသီတွင်ကြာချိန် ----- ခရီးပိုင် ----- ထော်လာဂျီ/မော်တော်ဆိုင်ကယ်/ခြေလျင်/လာ/မော်တော်ဆိုင်/အခြား -----



(ဆ) ပတ်ဝန်းကျင်ဆိုင်ရာ သဘာဝဘေးအန္တရာယ်

ဤကျေးရွာတွင် ရေကြီးခြင်းကဲ့သို့ သဘာဝဘေးအန္တရာယ်ကျရောက်ဖူးခြင်း ရှိပါသလား။

မရှိပါ ရှိပါသည် ရှိလျှင်ဖော်ပြပါ

(ဂ) ကျေးရွာတွင် ဖွဲ့စည်းထားသော အဖွဲ့အစည်းများ

လူထုဝေဟင်္ဂါပြုစီမံကိန်းမတိုင်မီ ဤကျေးရွာတွင် ကျေးရွာဖွံ့ဖြိုးရေးအတွက် အစိုးရ (သို့) ရွာသားများကိုယ်တိုင်(သို့) စီမံကိန်းတစ်ခုခုမှ ဖွဲ့စည်းထားသည့် အဖွဲ့အစည်းများရှိပါသလား။

(၁) -----

(၂) -----

(ဃ) အထွေထွေအုပ်ချုပ်ရေး ဦးစီးဌာန (GAD) မှ မှတ်တမ်းတင်ထားခြင်း

ဤကျေးရွာသည် အထွေထွေအုပ်ချုပ်ရေး ဦးစီးဌာန (GAD) မှ မှတ်တမ်းတင်ထားမှု ရှိပါသလား။

မရှိပါ ရှိပါသည်

ကျေးရွာခေါင်းဆောင်

အမည် ဦးကျော်စိုးလင်း

လက်မှတ် ဇန.စွ

လူထုစည်းရုံးရေးမှူး

အမည် ဦးစောဝလင်း

လက်မှတ် ဇန.စွ



၈။ ကျေးရွာအခြေခံအချက်အလက်များ (ပုံစံ-၁) ဒုတိယနှစ်စက်ဝန်း

၇

မူလ ၁

ပုံစံ - ၈ - ၁ ကျေးရွာအခြေခံအချက်အလက်များ (Form PC 1)

လမ်းညွှန်ချက်၊ ကျေးရွာတစ်ရွာသို့ ပထမဆုံးမိတ်ဆက်ခရီး သွားရောက်သောအခါ လူထုစည်းရုံးရေးမှူးသည် ကျေးရွာ ခေါင်းဆောင်များအား ကျေးရွာအချက်အလက်များကို မေတ္တာရပ်ခံ၍ တောင်းခံရသည်။ ဤအချက်အလက်များကို စီမံကိန်း မိတ်ဆက်အစည်းဝေးမတိုင်မီတောင်းခံရမည်။ စီမံကိန်းမိတ်ဆက်အစည်းဝေးတွင် လူထုစည်းရုံးရေးမှူးသည် ဤအချက်အလက် များအား စစ်ဆေးပြီး မှန်ကန်အောင်ပြုလုပ်ရမည်။ ပြီးနောက်တွင် လူထုစည်းရုံးရေးမှူးမှ သတင်းအချက်အလက်ထံသို့ Tablets မှ တဆင့် ဖြည့်သွင်းရမည်။

ကျေးရွာခေါင်းဆောင် အမည် ဦးကျော်စွာ၊ လင်း	ကျေးရွာခေါင်းဆောင်၏ ဖုန်းနံပါတ် ၀၇-၄၅၀၇၇၀၄၇၄	လူထုစည်းရုံးရေးမှူး၏ အမည် ဦးအောင်
ပြည်နယ် တိုင်းဒေသကြီး မန္တလေး	မြို့နယ် ပှော်ဘွား	ကျေးရွာအုပ်စု မကျိ ကုန်
ကျေးရွာ မောင်ကုန်း		

၇၅၀
က၊ လူဦးရေ

လူမျိုးစု	အိမ်ထောင်စုအရေအတွက်	ကိုးကွယ်သည့်ဘာသာ	အိမ်ထောင်စုအရေအတွက်
လူမျိုးစု (၁) -----	၂၄၀	ဘာသာ (၁) မုန့်-----	၂၄၀
လူမျိုးစု (၂) -----		ဘာသာ (၂) -----	
လူမျိုးစု (၃) -----		ဘာသာ (၃) -----	
လူမျိုးစုရော -----		ဘာသာရော -----	
အခြား			
	အရေအတွက်		
မသန်စွမ်းသူများ	၄		
သက်ကြီးရွယ်အိုများ (၆၅ နှစ် နှင့် အထက်)	၅၆		
စင်ဘေးရောင်			

	အမျိုးသား (အရေအတွက်)	အမျိုးသမီး (အရေအတွက်)
လူဦးရေ	၅၅၀	၅၅၀
လူမျိုးစု (၁)-----		
လူမျိုးစု (၂)-----		
လူမျိုးစု (၃)-----		
အခြား		
အိမ်ထောင်ဦးစီး	၂၁၀	၂၂၀

(ခ) အခြေခံအဆောက်အအုံ အသုံးအဆောင်များ

စာသင်ကျောင်း	အမှတ် ခြံပါ	ကျန်းမာရေး	အမှတ် ခြံပါ	ဘာသာရေး အဆောက် အအုံများ	အမှတ် ခြံပါ
--------------	----------------	------------	----------------	----------------------------	----------------



အထက်တန်းကျောင်း	<input type="checkbox"/>	ဆေးရုံ	<input type="checkbox"/>	ဝေတီ	<input checked="" type="checkbox"/>
အလယ်တန်းကျောင်း	<input type="checkbox"/>	ကျန်းမာရေးဌာန	<input type="checkbox"/>	ဘုန်းကြီးကျောင်း	<input checked="" type="checkbox"/>
မူလတန်းကျောင်း	<input checked="" type="checkbox"/>	ကျန်းမာရေးဌာနခွဲ	<input type="checkbox"/>	ဟိန္ဒူဘုရားကျောင်း	<input type="checkbox"/>
ပုဂံကျောင်း	<input type="checkbox"/>	ဆေးပေးခန်း	<input type="checkbox"/>	ရေဓာတ်ကျောင်း	<input type="checkbox"/>
အခြား	<input type="checkbox"/>	အခြား	<input type="checkbox"/>	ဗေဒ	<input type="checkbox"/>
မှတ်ချက်		မှတ်ချက်		အခြား	<input type="checkbox"/>
				မှတ်ချက်	

(ဂ) ကျွမ်းကျင်သူများမှတ်တမ်း (ကျေးရွာတွင်နေထိုင်သော သို့မဟုတ် တခြားရွာမှလာရောက်သော ကျွမ်းကျင်သူများ)

(ခ) စာသင်ကျောင်း			(၂) ကျန်းမာရေး			(၃) လက်မှုပညာရှင်		
	ရွာတွင်နေထိုင်သူ	အခြားရွာမှလာသူ		ရွာတွင်နေထိုင်သူ	အခြားရွာမှလာသူ		ရွာတွင်နေထိုင်သူ	အခြားရွာမှလာသူ
မူလတန်းပြဆရာ/မ	<input checked="" type="checkbox"/>	<input type="checkbox"/>	ဆရာဝန်	<input type="checkbox"/>	<input type="checkbox"/>	လက်သမား	<input checked="" type="checkbox"/>	<input type="checkbox"/>
အထက်တန်းပြဆရာ/မ	<input type="checkbox"/>	<input type="checkbox"/>	လက်ထောက်ကျန်းမာရေးမှူး	<input type="checkbox"/>	<input checked="" type="checkbox"/>	ပန်းရံ	<input checked="" type="checkbox"/>	<input type="checkbox"/>
အလယ်တန်းပြဆရာ/မ	<input type="checkbox"/>	<input type="checkbox"/>	အမျိုးသမီးကျန်းမာရေးဆရာမ	<input type="checkbox"/>	<input type="checkbox"/>	လျှပ်စစ်ကျွမ်းကျင်သမား	<input type="checkbox"/>	<input type="checkbox"/>
ပုဂံပြဆရာ/မ	<input type="checkbox"/>	<input type="checkbox"/>	သားရွားဆရာမ	<input type="checkbox"/>	<input type="checkbox"/>	ရေရိုက်သူ့ယံသူ	<input type="checkbox"/>	<input type="checkbox"/>
အခြား	<input type="checkbox"/>	<input type="checkbox"/>	ပြည်သူ့ကျန်းမာရေးလုပ်သား	<input type="checkbox"/>	<input type="checkbox"/>	စက်ပြင်ဆရာ	<input checked="" type="checkbox"/>	<input type="checkbox"/>
မှတ်ချက်			မှတ်ချက်			မှတ်ချက်		

(ဃ) ကျေးရွာသို့ ရောက်ရှိနိုင်သည့် လမ်းအခြေအနေ / ကျေးရွာတစ်ရွာသည် ၎င်း၏ ကျေးရွာအုပ်စုနှင့် ဆက်သွယ်ထားသော လမ်းအခြေအနေ (အောက်ပါတို့ကိုဝိုင်းပါ)

ကျောက်ကြမ်းလမ်း: _____ ကတ္တရာလမ်း: _____ ကွန်ကရစ်လမ်း: _____ မော်တော်ဆိုင်ကယ်လမ်း: _____
 ကျောက်ခင်းလမ်း: _____ မြေသားလမ်း: _____ လူသွားလမ်း: _____ အခြား: _____

(င) ကျေးရွာဖွံ့ဖြိုးမှုစီမံချက်

(၁) လူထုဗဟိုပြုစီမံကိန်းမစတင်မီ ဤကျေးရွာတွင်ကျေးရွာဖွံ့ဖြိုးမှု စီမံချက်ရှိခဲ့ပါသလား? ဝိုင်းပါ
 ရှိပါသည်/မရှိပါ/မသိပါ
 (၂) ရှိခဲ့ပါလျှင် ဤစီမံချက်ကို ယခုသည် ဝန်ဆောင်မှုပြင်ဆင်ခဲ့ပါသနည်း? နစ်/မသိပါ
 (၃) ဤစီမံချက်ကို မြို့နယ်မှအတည်ပြုခဲ့ပါသလား? ပြုခဲ့ပါသည်/မပြုခဲ့ပါ/မသိပါ

(စ) ဓရီးအက္ခရာအဝေး

(၁) ဤကျေးရွာ၏ဗဟိုမှ ၎င်းကျေးရွာအုပ်စု၏ဗဟိုအထိ ဓရီးပိုင်မည်မျှကွာဝေးသနည်း? မိုင်-၂/မသိပါ
 (၂) ဤကျေးရွာမှ ၎င်းကျေးရွာအုပ်စုဗဟိုအထိ သွားလာရာတွင်ကြာမြင့်သည့်အချိန်

ခြောက်သွေ့ရာသီတွင်ကြာချိန်- ၂၀ မိနစ် ----- ထော်လာရီး/မော်တော်ဆိုင်ကယ်/ခြေလျင်/လား/မော်တော်ဘုတ်/
 အခြား: _____
 မိုးရာသီတွင်ကြာချိန်- ၄၅ မိနစ် ----- ထော်လာရီး/မော်တော်ဆိုင်ကယ်/ခြေလျင်/လား/မော်တော်ဘုတ်/
 အခြား: _____
စက်ပျ



(ဆ) ပတ်ဝန်းကျင်ဆိုင်ရာ သဘာဝဘေးအန္တရာယ်
 ဤကျေးရွာတွင် ရေကြီးခြင်းကိုသို့ သဘာဝဘေးအန္တရာယ်ကျရောက်မှုခြင်း ရှိပါသလား။
 မရှိပါ ရှိပါသည် ရှိလျှင်ဖော်ပြပါ -----

(ဇ) ကျေးရွာတွင် ဖွဲ့စည်းထားသော အဖွဲ့အစည်းများ
 လူထုဗဟိုပြုစီမံကိန်းမတိုင်မီ ဤကျေးရွာတွင် ကျေးရွာဖွံ့ဖြိုးရေးအတွက် အစိုးရ (သို့) ရွာသားများကိုယ်တိုင်(သို့) စီမံကိန်းတစ်ခုခုမှ
 ဖွဲ့စည်းထားသည့် အဖွဲ့အစည်းများရှိပါသလား။

(ဈ) ဘာလျှော့ကျမှုရှိပါသလား...
 (၂) -----

(ဍ) အထွေထွေအုပ်ချုပ်ရေး ဦးစီးဌာန (GAD) မှ မှတ်တမ်းတင်ထားခြင်း
 ဤကျေးရွာသည် အထွေထွေအုပ်ချုပ်ရေး ဦးစီးဌာန (GAD) မှ မှတ်တမ်းတင်ထားမှု ရှိပါသလား။
 မရှိပါ ရှိပါသည်

ကျေးရွာခေါင်းဆောင်

အမည် ~~ဦးကျော်စိုးလင်း~~

လက်မှတ် နေ့စွဲ ၁၂.၀၂.၁၇

လူထုစည်းရုံးရေးမှူး

အမည် ~~ဦးကျော်စိုးလင်း~~

လက်မှတ် ~~ဦးကျော်စိုးလင်း~~ နေ့စွဲ ၁၂.၀၂.၁၇



၈။ ကျေးရွာအခြေခံအချက်အလက်များ (ပုံစံ-၁) တတိယနှစ်စက်ဝန်း

ပုံစံ - ၈ - ၁ ကျေးရွာအခြေခံအချက်အလက်များ (Form PC 1)

လမ်းညွှန်ချက်။ ကျေးရွာတစ်ရွာသို့ ပထမဆုံးမိတ်ဆက်ခေါ် သွားရောက်သောအခါ လူထုစည်းရုံးရေးမှူးသည် ကျေးရွာ ခေါင်းဆောင်များအား ကျေးရွာအချက်အလက်များကို မေတ္တာရပ်ခံ၍ တောင်းခံရသည်။ ဤအချက်အလက်များကို စီမံကိန်း မိတ်ဆက်အစည်းဝေးမတိုင်မီတောင်းခံရမည်။ စီမံကိန်းမိတ်ဆက်အစည်းဝေးတွင် လူထုစည်းရုံးရေးမှူးသည် ဤအချက်အလက် များအား စစ်ဆေးပြီး မှန်ကန်အောင်ပြုလုပ်ရမည်။ ပြီးနောက်တွင် လူထုစည်းရုံးရေးမှူးမှ သတင်းအချက်အလက်တံသို့ Tablets မှ တဆင့် ဖြည့်သွင်းရမည်။

ကျေးရွာခေါင်းဆောင် အမည် ဦးအောင်လွင်	ကျေးရွာခေါင်းဆောင်၏ ဖုန်းနံပါတ် ၀၉-၉၅၈၃၇၇၉၇	လူထုစည်းရုံးရေးမှူး၏ အမည် ဦးဝင်းဝင်း
ပြည်နယ်တိုင်းဒေသကြီး ဗွဲ့ဝေး	မြို့နယ် ပျက်ကွယ်	ကျေးရွာအုပ်စု ပျက်ကွယ်
ကျေးရွာ ပျက်ကွယ်	ကျေးရွာ ပျက်ကွယ်	ကျေးရွာ ပျက်ကွယ်

က။ လူဦးရေ

လူမျိုးစု	အိမ်ထောင်စုအရေအတွက်	ကိုးကွယ်သည့်ဘာသာ	အိမ်ထောင်စုအရေအတွက်
လူမျိုးစု (၁) ---ဗမာ---	၂၄၅	ဘာသာ (၁) ---ဗုဒ္ဓ---	၂၄၅
လူမျိုးစု (၂) -----		ဘာသာ (၂) -----	
လူမျိုးစု (၃) -----		ဘာသာ (၃) -----	
လူမျိုးစုစေ့ -----		ဘာသာစေ့ -----	
အခြား	အရေအတွက်		
မသန်စွမ်းသူများ	၄		
သက်ကြီးရွယ်အိုများ (၆၅ နှစ် နှင့် အထက်)	၅၆		
စစ်ဘေးရှောင်			

	အမျိုးသား (အရေအတွက်)	အမျိုးသမီး (အရေအတွက်)
လူဦးရေ		
လူမျိုးစု (၁) ---ဗမာ---	၄၉၇	၅၆၃
လူမျိုးစု (၂) -----		
လူမျိုးစု (၃) -----		
အခြား		
အိမ်ထောင်ဦးစီး	၂၀၆	၃၉

(ခ) အခြေခံအောက်အဖွဲ့ အသုံးအဆောင်များ

စာသင်ကျောင်း	အမှတ် ခြံပါ	ကျန်းမာရေး	အမှတ် ခြံပါ	ဘာသာရေး အဆောက် အအုံများ	အမှတ် ခြံပါ
မူကြီးကျောင်း	<input type="checkbox"/>	တိုက်နယ်ဆေးရုံ	<input type="checkbox"/>	စေတီ	၂၇



မူလတန်းကျောင်း	<input type="checkbox"/>	ကျန်းမာရေးဌာန	<input type="checkbox"/>	ဘုန်းကြီးကျောင်း	<input checked="" type="checkbox"/>
မူလလွန်ကျောင်း	<input checked="" type="checkbox"/>	ကျန်းမာရေးဌာနခွဲ	<input type="checkbox"/>	ဟိန္ဒူဘုရားကျောင်း	<input type="checkbox"/>
အလယ်တန်းကျောင်း	<input type="checkbox"/>	ဆေးပေးခန်း	<input type="checkbox"/>	ခရစ်ယာန်ကျောင်း	<input type="checkbox"/>
လယ်လွန်ကျောင်း	<input type="checkbox"/>	အခြား	<input type="checkbox"/>	ဗလီ	<input type="checkbox"/>
အထက်တန်းကျောင်း	<input type="checkbox"/>			အခြား	<input type="checkbox"/>
အခြား	<input type="checkbox"/>				
မှတ်ချက်		မှတ်ချက်		မှတ်ချက်	

(ဂ) ကျွမ်းကျင်သူများမှတ်တမ်း (ကျေးရွာတွင်နေထိုင်သော သို့မဟုတ် တခြားရွာမှလာရောက်သော ကျွမ်းကျင်သူများ)

(၁) စာသင်ကျောင်း			(၂) ကျန်းမာရေး			(၃) လက်မှုပညာရှင်		
	ရွာတွင်နေထိုင်သူ	အခြားရွာမှလာသူ		ရွာတွင်နေထိုင်သူ	အခြားရွာမှလာသူ		ရွာတွင်နေထိုင်သူ	အခြားရွာမှလာသူ
မူလတန်းပြဆရာ/မ	<input checked="" type="checkbox"/>	<input type="checkbox"/>	ဆရာဝန်	<input type="checkbox"/>	<input type="checkbox"/>	လက်သမား	<input checked="" type="checkbox"/>	<input type="checkbox"/>
အထက်တန်းပြဆရာ/မ	<input type="checkbox"/>	<input type="checkbox"/>	လက်ထောက်ကျန်းမာရေးမှူး	<input type="checkbox"/>	<input checked="" type="checkbox"/>	ပန်းရံ	<input checked="" type="checkbox"/>	<input type="checkbox"/>
အလယ်တန်းပြဆရာ/မ	<input type="checkbox"/>	<input type="checkbox"/>	အမျိုးသမီးကျန်းမာရေးဆရာမ	<input type="checkbox"/>	<input type="checkbox"/>	လျှပ်စစ်ကျွမ်းကျင်၊ ဦးသမား	<input type="checkbox"/>	<input type="checkbox"/>
မူကြိုဆရာ/မ	<input type="checkbox"/>	<input type="checkbox"/>	သားဖွားဆရာမ	<input type="checkbox"/>	<input type="checkbox"/>	ရေပိုက်သွယ်သူ	<input type="checkbox"/>	<input type="checkbox"/>
အခြား	<input type="checkbox"/>	<input type="checkbox"/>	ပြည်သူ့ကျန်းမာရေးလုပ်သား	<input type="checkbox"/>	<input type="checkbox"/>	စက်ပြင်ဆရာ	<input checked="" type="checkbox"/>	<input type="checkbox"/>
မှတ်ချက်			မှတ်ချက်			မှတ်ချက်		

(ဃ) ကျေးရွာသို့ ရောက်ရှိနိုင်သည့် လမ်းအခြေအနေ / ကျေးရွာတစ်ရွာသည် ၎င်း၏ ကျေးရွာအုပ်စုနှင့် ဆက်သွယ်ထားသော လမ်းအခြေအနေ (အောက်ပါတို့ကိုစိုင်းပါ)

ကျောက်ကြမ်းလမ်း ကတ္တရာလမ်း ကွန်ကရစ်လမ်း မော်တော်ဆိုင်ကယ်လမ်း
 ကျောက်ခင်းလမ်း မြေသားလမ်း လူသွားလမ်း အခြား _____

(င) ကျေးရွာဖွံ့ဖြိုးမှုစီမံချက်

- (၁) လူထုပဟိုပြုစီမံကိန်းမစတင်မှီ ဤကျေးရွာတွင်ကျေးရွာဖွံ့ဖြိုးမှု စီမံချက်ရှိခဲ့ပါသလား? ရှိပါသည်/မရှိပါ/မသိပါ
- (၂) ရှိခဲ့ပါလျှင် ဤစီမံချက်ကို မည်သည့် ခုနှစ်တွင်ပြင်ဆင်ခဲ့ပါသနည်း? နှစ်-----/မသိပါ
- (၃) ဤစီမံချက်ကို မြို့နယ်မှအတည်ပြုခဲ့ပါသလား? ပြုခဲ့ပါသည်/မပြုခဲ့ပါ/မသိပါ

(စ) ခရီးအကွာအဝေး

- (၁) ဤကျေးရွာ၏ပဟိုမှ ၎င်းကျေးရွာအုပ်စု၏ပဟိုအထိ ခရီးခိုင်မည်မျှကွာဝေးသနည်း? မိုင်-----/မသိပါ
- (၂) ဤကျေးရွာမှ ၎င်းကျေးရွာအုပ်စုပဟိုအထိ သွားလာရာတွင်ကြာမြင့်သည့်အချိန်။
- ခြောက်သွေ့ရာသီတွင်ကြာချိန်----- ၂၀ မိနစ် ----- ထော်လာရီ/မော်တော်ဆိုင်ကယ်/ခြေလျင်/လား/မော်တော်ဘုတ်/အခြား-----
- မိုးရာသီတွင်ကြာချိန်----- ၄၅ မိနစ် ----- ထော်လာရီ/မော်တော်ဆိုင်ကယ်/ခြေလျင်/လား/မော်တော်ဘုတ်/အခြား-----



အခြား -----

(ဆ) ပတ်ဝန်းကျင်ဆိုင်ရာ သဘာဝဘေးအန္တရာယ်

ဤကျေးရွာတွင် ရေကြီးခြင်းကဲ့သို့ သဘာဝဘေးအန္တရာယ်ကျရောက်ဖူးခြင်း ရှိပါသလား။

မရှိပါ ရှိပါသည် ရှိလျှင်ဖော်ပြပါ -----

(ဇ) ကျေးရွာတွင် ဖွဲ့စည်းထားသော အဖွဲ့အစည်းများ

လူထုပဟိုပြုစီမံကိန်းမတိုင်မီ ဤကျေးရွာတွင် ကျေးရွာဖွံ့ဖြိုးရေးအတွက် အစိုးရ (သို့) ရွာသားများကိုယ်တိုင်(သို့) စီမံကိန်းတစ်ခုခုမှ ဖွဲ့စည်းထားသည့် အဖွဲ့အစည်းများရှိပါသလား။

(၁) ----- မရှိ

(၂) -----

(ဈ) အထွေထွေအုပ်ချုပ်ရေး ဦးစီးဌာန (GAD) မှ မှတ်တမ်းတင်ထားခြင်း

ဤကျေးရွာသည် အထွေထွေအုပ်ချုပ်ရေး ဦးစီးဌာန (GAD) မှ မှတ်တမ်းတင်ထားမှု ရှိပါသလား။

မရှိပါ ရှိပါသည်

ကျေးရွာခေါင်းဆောင်

အမည် ဦးကျော်စွာ

လက်မှတ် [Signature] နေ့

လူထုစည်းရုံးရေးမှူး

အမည် ဦးစင်စွာ

လက်မှတ် [Signature] နေ့



ဥပ ၁ - ပုံစံ ၈-၂ - စီမံကိန်းစက်ဝန်းအချိန်ဇယား ပထမနှစ်စက်ဝန်း

ပုံစံ - ၈ - ၂ - စီမံကိန်းစက်ဝန်းအချိန်ဇယား (PC 2)

လမ်းညွှန်များ သက်ဆိုင်ရာထုတ်ဝေချိန်/လက်ထောက်နည်းပညာများမှ စီမံကိန်းစက်ဝန်းအဆင့်တစ်ခုစီပြီးစီးတိုင်း ကျေးရွာနှင့် ကျေးရွာအုပ်စုအတွက် ဤပုံစံကို ဖြည့်သွင်းရမည်။

စည်ပုံရေးများ/ဝန်ထမ်း အမည် ဦးအောင် လင်း

၁၄.၈ ၁.၂.၂၀၁၇

စက်ဝန်းအားအမှတ်ဖြစ်ပါ ၀ စက်ဝန်း(၁) စက်ဝန်း(၂) စက်ဝန်း(၃)

ပြည်နယ်/တိုင်း မန္တလေး မြို့နယ် ဖျာဘွယ် ကျေးရွာအုပ်စု မလ္လာတို့ ကျေးရွာ မောင်တို့ ကျေးရွာ

စီမံကိန်းစက်ဝန်းအဆင့်များ	ဖေ့စွဲ		အစည်းအဝေးစက်ဝန်းအချိန်ဇယား			
	စတင်သည့် ဖေ့	ပြီးဆုံးသည့်ဖေ့	အချိန်အား အချိန်အတွက်	အချိန်အား အချိန်အတွက်	အချိန်အား အချိန်အတွက်	အချိန်အား အချိန်အတွက်
၁။ ကျေးရွာစီမံကိန်း စီမံကိန်းအစည်းအဝေး	၂၉.၁.၂၀၁၇	၂၉.၁.၂၀၁၇	၇၀	၇၂	၈၂	၈၂
၂။ ကျေးရွာဖွံ့ဖြိုးရေး စီမံချက်ရေးဆွဲခြင်း အစည်းအဝေး	၃၀.၁.၂၀၁၇	၃.၁.၂၀၁၇	၆၅	၆၂	၁၂၇	၁၂၇
၃။ ကျေးရွာအုပ်စု လုပ်ငန်းဆုံးဖြတ်ချက်ချသည့် အစည်းအဝေး	၁.၂.၂၀၁၇	၁.၂.၂၀၁၇	၁၁၅	၆	၁၇	၁၇
၄။ မြို့နယ်အဆင့် စီမံကိန်းရေးဆွဲရေး နှင့် အကောင်အထည်ဖော်ရေးကော်မတီ၏ စီမံကိန်း သုံးသပ်မှု အစည်းအဝေး			မလို	မလို	မလို	မလို
၅။ မြို့နယ် စီမံကိန်းရေးဆွဲရေး နှင့် အကောင်အထည်ဖော်ရေး ကော်မတီ၏ဆုံးဖြတ်ချက်ကို ရှာဖွေ အသိပေး အကြောင်းကြားသည့် အစည်းအဝေး	၉.၅.၁၇	၉.၅.၁၇	၈၃	၄၉	၁၃၂	၁၃၂
၆။ စီမံကိန်းလုပ်ငန်းစွဲစီမံချက်ရေးဆွဲခြင်း အစည်းအဝေး						
၆.၁။ စီမံကိန်းလုပ်ငန်း အကောင်အထည်ဖော် ရေးဆွဲချိန်	၉.၅.၁၇	၉.၅.၁၇	၈၆	၄၆	၁၃၂	၁၃၂



၆၂။ ထပ်ပုံရေအစီအစဉ် ရေးဆွဲခြင်း	၉-၅-၁၇	၉-၅-၁၇	၈၆	၄၆	၁၃၂	၁၆၈	၁၃၂	၁၆၈
၆၃။ အလှူအတန်းပုံစံများ လျာထားအစီအစဉ် ရေးဆွဲခြင်း	၁၈-၅-၁၇	၁၈-၅-၁၇	၉၁၅	၅၇၅	၁၉	၁၉	၁၉	၁၆၈
၆၄။ ပြင်/ထိန်းအစီအစဉ် ရေးဆွဲခြင်း	၉-၅-၁၇	၉-၅-၁၇	၈၆	၄၆	၁၃၂	၁၆၈	၁၃၂	၁၆၈
၇။ စီမံကိန်းလုပ်ငန်းခွဲ တိုးတက်မှု စတင်ကြည့်အစည်းအဝေး								
၇.၁။ အစည်းအဝေး ပထမအကြိမ်	၁၆.၆.၁၇	၁၆.၆.၁၇	၈	၅	၁၃	၁၃	၁၃	၁၆၈
၇.၂။ အစည်းအဝေး ဒုတိယအကြိမ်	၁၈.၇.၁၇	၁၈.၇.၁၇	၇	၄	၁၁	၁၁	၁၁	၁၆၈
၇.၃။ အစည်းအဝေး တတိယအကြိမ်								
၈။ စီမံကိန်းလုပ်ငန်းခွဲ အပြီးသတ်စစ်ဆေးခြင်း အစည်းအဝေး	၂၆.၇.၁၇	၂၆.၇.၁၇	၈	၄	၁၂	၁၂	၁၂	၁၆၈
၉။ လူထုစစ်ဆေးပွဲအစည်းအဝေး	၂၆.၇.၁၇	၂၆.၇.၁၇	၅၉	၈၉	၁၄၈	၁၄၈	၁၄၈	၁၆၈



၉။ ပုံစံ ၈-၂။ စီမံကိန်းစက်ဝန်းအချိန်ဇယား ဒုတိယနှစ်စက်ဝန်း

ပုံစံ - ၈ - ၂ - စီမံကိန်းစက်ဝန်းအချိန်ဇယား (PC 2)

လမ်းညွှန်ချက် သက်ဆိုင်ရာလူထုစည်းရုံးရေးမှူး/လက်ထောက်နည်းညွှန်ရေးမှူးမှ စီမံကိန်းစက်ဝန်းအဆင့်တင်စာတင်ပြီးနောက် ဝန်ထမ်းများနှင့် ကျေးဇူးတင်စာတင်ပေးခြင်းဖြင့် အတည်ပြုပေးရမည်။

စည်းရုံးရေးမှူး/ဝန်ထမ်း အမည် **မျိုးကြည်လှိုင်**

နေ့စွဲ **၁၂.၁၂.၁၇** စက်ဝန်းအားအမှတ်ခြစ်ပါ စက်ဝန်း(၁) စက်ဝန်း(၂) စက်ဝန်း(၃)

ပြည်နယ်/တိုင်း **မွန်ပြည်နယ်** **မြို့နယ်** **ပြည်ထောင်စု** **ကျေးရွာအုပ်စု** **မကျိတန်း** **ကျေးရွာ** **မဟာမိတ်** **ကျွန်း**

စီမံကိန်းဆောင်ရွက်မှုအဆင့်များ	စတင်သည့်နေ့	နေ့စွဲ	အစည်းအဝေးတွင်တက်ရောက်သူအရေအတွက်			
			အချိန်အရေအတွက်	အချိန်သမီးအရေအတွက်	အိမ်ထောင်စုအရေအတွက်	လူမျိုးစုတက်ရောက်သူအရေအတွက်နှင့်လူမျိုးစုအမည်
၁။ ကျေးရွာစီမံကိန်း မိတ်ဆက်အစည်းအဝေး	၁၂.၁၂.၁၇	၁၂.၁၂.၁၇	၈၄	၃၇	၁၂၁	၁၂၁ မဟာ
၂။ ကျေးရွာဖွံ့ဖြိုးရေး စီမံချက်ရေးဆွဲခြင်းအစည်းအဝေး	၁၃.၁၂.၁၇	၁၃.၁၂.၁၇	၈၄	၃၇	၁၂၁	၁၂၁ မဟာ
၃။ ကျေးရွာအုပ်စု လုပ်ငန်းဆုံးဖြတ်ချက်ချသည့်အစည်းအဝေး	၁၅.၁၂.၁၇	၁၅.၁၂.၁၇	၅	၃	၈	၈ မဟာ
၄။ မြို့နယ်အဆင့် စီမံကိန်းရေးဆွဲရေး နှင့် အကောင်အထည်ဖော်ရေးကော်မတီဖွဲ့စည်းခြင်း၊ စီမံကိန်း သုံးသပ်မှုအစည်းအဝေး			မရှိ	မရှိ	မရှိ	မရှိ
၅။ မြို့နယ် စီမံကိန်းရေးဆွဲရေး နှင့် အကောင်အထည်ဖော်ရေး ကော်မတီ၏ဆုံးဖြတ်မှုကို ရွာအလိုအတိုင်း အသိပေးအကြောင်းကြားသည့် အစည်းအဝေး						
၆။ စီမံကိန်းလုပ်ငန်းဆုံးစီမံချက်ရေးဆွဲခြင်းအစည်းအဝေး						



၆၂။ ထပ်ပုံရေအစီအစဉ် ရေးဆွဲခြင်း	၉-၅-၁၇	၉-၅-၁၇	၈၆	၄၆	၁၃၂	၁၂၅	မဟာ
၆၃။ ဘဝဉာဏ်ရေးရာနှင့်ပတ်သက်သည့် လူ့စာအုပ်အစီအစဉ် ရေးဆွဲခြင်း	၁၈-၅-၁၇	၁၈-၅-၁၇	၉၅	၅၇	၁၉	၁၉	မဟာ
၆၄။ ပြင်/ထိန်းအစီအစဉ် ရေးဆွဲခြင်း	၉-၅-၁၇	၉-၅-၁၇	၈၆	၄၆	၁၃၂	၁၂၅	မဟာ
၇။ စီမံကိန်းလုပ်ငန်းခွဲ တိုးတက်မှု စတင်ကြည့် အစည်းအဝေး							
၇.၁။ အစည်းအဝေး ပထမအကြိမ်	၁၆.၆.၁၇	၁၆.၆.၁၇	၈	၅	၁၃	၁၃	မဟာ
၇.၂။ အစည်းအဝေး ဒုတိယအကြိမ်	၁၈.၇.၁၇	၁၈.၇.၁၇	၇	၄	၁၁	၁၁	မဟာ
၇.၃။ အစည်းအဝေး တတိယအကြိမ်							
၈။ စီမံကိန်းလုပ်ငန်းခွဲ အပြီးသတ်စစ်ဆေးခြင်း အစည်းအဝေး	၂၆.၇.၁၇	၂၆.၇.၁၇	၈	၄	၁၂	၁၂	မဟာ
၉။ လူထုစစ်ဆေးပွဲအစည်းအဝေး	၂၆.၇.၁၇	၂၆.၇.၁၇	၅၉	၈၉	၁၄၈	၁၄၈	မဟာ



၉။ ပုံစံ ၈-၂။ စီမံကိန်းစက်ဝန်းအချိန်ဇယား တတိယနှစ်စက်ဝန်း

ပုံစံ - ၈ - ၂ - စီမံကိန်းစက်ဝန်းအချိန်ဇယား (PC 2)

လမ်းညွှန်ချက်၊ သက်ဆိုင်ရာလူထုစည်းရုံးရေးမှူး/လက်ထောက်နည်းပညာမှူးများမှ စီမံကိန်းစက်ဝန်းအဆင့်တစ်ခုစီပြီးစီးတိုင်း ကျေးရွာနှင့် ကျေးရွာအုပ်စုအတွက် ဤပုံစံကို ဖြည့်သွင်းရမည်။

စည်းရုံးရေးမှူး/ဝန်ထမ်း အမည် ဦးဝဇ္ဇာလွင်

နေ့စွဲ ၉. ၁၀. ၁၈ စက်ဝန်းအားအမှတ်ခြစ်ပါ စက်ဝန်း(၁) စက်ဝန်း(၂) စက်ဝန်း(၃) စက်ဝန်း (၄)

ပြည်နယ်/တိုင်း မန္တလေး မြို့နယ် ပျော်သွယ် ကျေးရွာအုပ်စု မကျိပ်ကျိပ် ကျေးရွာ ၄၂၈၁၆ကျိပ်

စီမံကိန်းအောင်မြင်မှုအဆင့်များ	နေ့စွဲ		အစည်းအဝေးတွင်တက်ရောက်သူအရေအတွက်				အိမ်ထောင်စုပေါင်း	အိမ်ထောင်စု %
	စတင်သည့်နေ့	ပြီးဆုံးသည့်နေ့	အမျိုးသားအရေအတွက်	အမျိုးသမီးအရေအတွက်	အိမ်ထောင်စုအရေအတွက်	လူမျိုးစုတက်ရောက်သူအရေအတွက် နှင့် လူမျိုးစုအမည်		
၁။ ကျေးရွာစီမံကိန်း စိတ်ဆက်အစည်းအဝေး	၈.၁၀.၁၈	၈.၁၀.၁၈	၆၉	၆၂	၁၃၀	၆၂၈၇ ၁၃၀		
၂။ ကျေးရွာပွဲ ဂွေစေး စီမံချက်စာချုပ်ပြင်းအစည်းအဝေး	၉.၁၀.၁၈	၉.၁၀.၁၈	၆၉	၆၂	၁၃၇	၆၂၈၇ ၁၃၅		
၃။ ကျေးရွာအုပ်စု လုပ်ငန်းဆုံးဖြတ်ချက်ချသည့် အစည်းအဝေး	၁၅.၁၀.၁၈	၁၅.၁၀.၁၈	၁၁	၃	၁၄	၆၂၈၇ ၁၄		
၄။ မြို့နယ်အဆင့် စီမံကိန်းရေးဆွဲရေး နှင့် အကောင်အထည်ဖော်ရေးစာချုပ်ထုတ်ပြန် စီမံကိန်း သုံးသပ်မှု အစည်းအဝေး			မရှိ	မရှိ	မရှိ	မရှိ		
၅။ မြို့နယ် စီမံကိန်းရေးဆွဲရေး နှင့် အကောင်အထည်ဖော်ရေး စာချုပ်ထုတ်ပြန်ချက်များကို ရွာသို့ အသိပေး အချိန်ကွင်းအကြောင်းသိည့် အစည်းအဝေး								
၆။ စီမံကိန်း ပုံစံ နှင့် စီမံချက်ရေးဆွဲပြင်း အစည်းအဝေး								
၆.၁။ စီမံကိန်း ပုံစံ နှင့် အကောင်အထည်ဖော်ရေးစာချုပ်ထုတ်ပြန်ရေးဆွဲပြင်း								



၁၀။ ပုံစံ ၈-၃။ ကျေးရွာဖွံ့ဖြိုးရေး ဦးစားပေးအစီအစဉ် ပထမနှစ်စက်ဝန်း

ပုံစံ - ၈ - ၃ ကျေးရွာဖွံ့ဖြိုးရေး ဦးစားပေးအစီအစဉ် (Form PC 3)

လမ်းညွှန်ရွက်၊ အဆင့်(၃) ကျေးရွာဖွံ့ဖြိုးရေးအစီအစဉ်အဝေး ပြီးဆုံးသောအခါ ကျေးရွာစီမံကိန်း အထောက်အကူပြု ကော်မတီသည် လူထုစည်းရုံးရေးမှူးအကူအညီဖြင့် ဤပုံစံကိုပြည့်စုံအောင် ပြည့်သွင်းရမည်။

လူထုစည်းရုံးရေးမှူး/ဝန်ထမ်း အမည် ဒေါ်လှမင်းသိန်း

နေ့စွဲ ၃၀. ၁. ၁၇ ကော်ဝန်းအား အမှတ်ခြစ်ပါ (✓) စက်ဝန်း(၁)
 စက်ဝန်း(၂) စက်ဝန်း(၃) စက်ဝန်း(၄)

ပြည်နယ်/တိုင်း မန္တလေး မြို့နယ် ပျော်အောင် ကျေးရွာအုပ်စု မကျိုးကျိ ကျေးရွာ မောက်ကျိ
 က။ အခက်အခဲအတားအဆီးများအားဆွေးနွေးခြင်း - ယခုလက်ရှိအခြေအနေတွင် ဤကျေးရွာဖွံ့ဖြိုးတိုးတက်ရေးအတွက် အဓိက အခက်အခဲအတားအဆီးများသည် မည်သည်များဖြစ်ပါသနည်း (အမျိုးသား/သမီး အနည်းဆုံးအခက်အခဲ ၅ ခုစီဖော်ပြပါ)

အမျိုးသား အဖွဲ့မှ တင်ပြသောအခက်အခဲအတားအဆီးများ	အမျိုးသမီး အဖွဲ့မှတင်ပြသောအခက်အခဲအတားအဆီးများ
၁ စာကြည့်တိုက်မရှိ ချိမဟုတ်ဘူး ညှပ်ပါ။	၁ လျှပ်စစ်ဖိနပ်ဖိနပ်ကလေးများ ညှပ်ပါ။
၂ ကျေးရွာတွင်း လမ်း မကောင်း ခြင်းကြောင့်	၂ စာကြည့်တိုက်မရှိ
၃ သွားလာရ ခက်ခဲ	၃ စာကြည့်တိုက်မရှိ ချိမဟုတ်ဘူး ညှပ်ပါ။
၄ သောက်သုံးရေကန် မလုံလောက်သောကြောင့်	၄ ကျေးရွာတွင်း လမ်း မကောင်း ခြင်းကြောင့်
၅ သောက်သုံးရေခက်ခဲ	၅ သွားလာရခက်ခဲ
၆ မျက်နှာကျောင်း မရှိ နှင့် ပညာရေး ခက်ခဲ	၆ သောက်သုံး ရေကန် မလုံလောက်သောကြောင့်
၇ စာသင်တန်း မလုံလောက်ခြင်းအားဖြင့်	၇ သောက်သုံး ရေခက်ခဲ

ဆေးပေးခန်းမရှိသောကြောင့်ကျန်းမာရေးခက်ခဲ မျက်နှာကျောင်း မရှိ နှင့် ပညာရေး ခက်ခဲ
 ၁။ မျက်နှာကျောင်း - နောင်လာမည့် (၅) နှစ် အတွင်း ကျေးရွာဖွံ့ဖြိုးရေး မျက်နှာကျောင်းလက်ထောက်များအား တင်ပြပါ။

အမျိုးသားအဖွဲ့မှ တင်ပြသောမျက်နှာကျောင်းများ	အမျိုးသမီးအဖွဲ့မှ တင်ပြသောမျက်နှာကျောင်းများ
၁ သောက်သုံးရေ မလုံလောက်ခြင်း	၁ သောက် သုံး ရေ မလုံ လောက်ခြင်း
၂ မျက်နှာကျောင်း မရှိ ခက်ခဲ	၂ လျှပ်စစ်ဖိနပ် ချိမဟုတ်ဘူး ညှပ်ပါ။
၃ လမ်းများ ပြုပြင်ပြုန်းလှဲရေး	၃ အဆင်ပြေစေရန်
၄ များတိုးတက်ကောင်းမွန်လာစေရန်	၄ လမ်းများ ပြုပြင်ပြုန်းလှဲရေးများ
၅ ကျေးလက် ဆေးပေး ခန်း မရှိ ခြင်းကြောင့်	၅ တိုးတက် ကောင်းမွန်လာစေရန်
၆ အဆင်ပြေလာစေရန်	၆ ကျေးလက် ဆေး
၇ စာကြည့်တိုက်မရှိ ချိမဟုတ်ဘူး ညှပ်ပါ။	၇ စာကြည့်တိုက်မရှိ ချိမဟုတ်ဘူး ညှပ်ပါ။



၈။ လူထုစီမံကိန်း၏ လာမည့် (၄) နှစ်အတွက် အကျုံးမဝင်သော ဦးစားပေး ဖွံ့ဖြိုးတိုးတက်မှု လုပ်ငန်း အစီအစဉ်များအားဖော်ပြပါ။

အဆင့်	ကျေးရွာအတွက် ဦးစားပေး ဖွံ့ဖြိုးတိုးတက်မှု လုပ်ငန်းစဉ်များ	အဆိုပြုသူ (အမျိုးသားများ/ အမျိုးသမီးများ/အမျိုးသား+ အမျိုးသမီး)	ခန့်မှန်းကုန်ကျ ဝင်္ဂိတ်	အကျိုးခံစားခွင့်ရှိသူ ခန့်မှန်းခြေ အရေအတွက်
၁	ရွာတွင်းလမ်းအဆင့်မြှင့်တင်ခြင်း	ကျား ၂၈	၇၅၂၀၀၀၀	၂၂၀၈
၂	ခြင်း			
၃	ရွာချင်းဆက်လမ်းအဆင့်မြှင့်တင်ခြင်း	ကျား ၂၈	၈၅၀၀၀၀၀	၂၂၀၈
၄	ဆောက်လုပ်ရေးရပ်စဲရယူခြင်း	ကျား ၂၈	၇၅၀၀၀၀၀	၂၂၀၈
၅	သွပ်တံဆိပ်ခြင်း			
၆	ကျေးရွာတွင်းဖိလစ်မြေအောက်	ကျား ၂၈	၇၀၀၀၀၀၀	၂၂၀၈
၇	ကျေးလက်စားပေးခန်း	ကျား ၂၈	၇၅၀၀၀၀၀	၂၂၀၈

၉။ လူထုစီမံကိန်း၏ လာမည့် (၄) နှစ်အတွက် အကျုံးမဝင်သော ဦးစားပေး ဖွံ့ဖြိုးတိုးတက်မှု လုပ်ငန်း အစီအစဉ်များအားဖော်ပြပါ။

အဆင့်	ကျေးရွာအတွက် ဦးစားပေး ဖွံ့ဖြိုးတိုးတက်မှု လုပ်ငန်းစဉ်များ	အဆိုပြုသူ (အမျိုးသားများ/ အမျိုးသမီးများ/အမျိုးသား+ အမျိုးသမီး)	အခန်းကဏ္ဍ
၁	အိမ်ထောင်စု မျှော်လင့်ခြင်း	၆	
၂	ရွာစာရင်း/ရွာတွက် တံဆိပ်	၆	
၃	အမျိုးသမီးရေးရာအဖွဲ့	၆	
၄			
၅			
၆			

ခေါင်းဆောင်၊ ကျေးရွာစီမံကိန်းအထောက်အကူပြုကော်မတီမှ အတည်ပြုသည်။

အမည် ----- လက်မှတ် ----- ခန့်ခွဲ -----



၁၀။ ပုံစံ ၈-၃။ ကျေးရွာဖွံ့ဖြိုးရေး ဦးစားပေးအစီအစဉ် ဒုတိယနှစ်စက်ဝန်း

ပုံစံ - ၈ - ၃ ကျေးရွာဖွံ့ဖြိုးရေး ဦးစားပေးအစီအစဉ် (Form PC 3)

လမ်းညွှန်ရွာကွက်၊ အဆင့်(၃) ကျေးရွာမှိုက်မှန်းချက်အစည်းအဝေး ပြီးဆုံးသောအခါ ကျေးရွာစီမံကိန်း အထောက်အကူပြု ကော်မတီသည် လူထုစည်းရုံးရေးမှူးအကူအညီဖြင့် ဤပုံစံကိုပြည့်စုံအောင် ဖြည့်သွင်းရမည်။

လူထုစည်းရုံးရေးမှူး/ဝန်ထမ်း အမည် ဒေါ်လှလှဝင်း
 နေ့စွဲ ၁၃.၁၂.၁၇ စက်ဝန်းအား အမှတ်ဖြစ်ပါ (V) စက်ဝန်း(၁)
 စက်ဝန်း(၂) စက်ဝန်း(၃) စက်ဝန်း(၄)

ပြည်နယ်/တိုင်း/ပတ္တမြား: မြန်မာပြည် ကျေးရွာအုပ်စု မာကျိုကျ ကျေးရွာ မောင်ကျွန်း
 က၊ အခက်အခဲအတားအဆီးများအားဆွေးနွေးခြင်း - ယခုလက်ရှိအခြေအနေတွင် ဤကျေးရွာဖွံ့ဖြိုးတိုးတက်ရေးအတွက် အပ်က အခက်အခဲအတားအဆီးများသည် မည်သည်များဖြစ်ပါသနည်း။ (အမျိုးသား/သမီး အနည်းဆုံးအခက်အခဲ ၅ ခုစီဖော်ပြပါ)

အမျိုးသား အဖွဲ့မှ တင်ပြသောအခက်အခဲအတားအဆီးများ	အမျိုးသမီး အဖွဲ့မှတင်ပြသောအခက်အခဲအတားအဆီးများ
၁ သောက်စာချိုမရှိ၍ သောက်သုံး	၁ သောက်စာချိုမရှိ၍ သောက်သုံး
၂ ဧကတွက် ကန်ကန် ရှိ ခြင်း	၂ ဧကတွက်ကန်ကန် ရှိ ခြင်း
၃ ကျေးရွာတွင် လမ်းမရှိ မရှိ၍ ညာဘက်	၃ ကျေးရွာတွင် လမ်းမရှိ မရှိ၍ ညာဘက်
သွား လာရက်ခဲခြင်း	သွား လာရက်ခဲခြင်း
၄ ကျေးလက်စောစော ခန်း မရှိ၍	၄ ကျေးလက်စောစော ခန်း မရှိ၍
ကျွန်းမာကျ ကွက်ကန်ခဲခြင်း	ကျွန်းမာကျ ကွက်ကန်ခဲခြင်း

ခ။ မှိုက်မှန်းခြင်း - နောင်လာမည့် (၅)နှစ် အတွင်း ကျေးရွာဖွံ့ဖြိုးရေး မှိုက်မှန်းလျာထားချက်များအား တင်ပြပါ။

အမျိုးသားအဖွဲ့မှ တင်ပြသောမှိုက်မှန်းချက်များ	အမျိုးသမီးအဖွဲ့မှ တင်ပြသောမှိုက်မှန်းချက်များ
၁ ရေပိုက်ပျာ သွယ်တက် နိုင်ပြီ	၁ ရေပိုက်ပျာ သွယ်တက် နိုင်ပြီ
သောက်စာပေါ့များ ရွာရရှိစေရန်	သောက်စာပေါ့များ ရွာ ရရှိစေရန်
၂ ကျေးရွာတွင် လမ်းမရှိ ရရှိ၍	၂ ကျေးရွာတွင် လမ်းမရှိ ရရှိ၍
ကျေးရွာဖွံ့ဖြိုးတိုးတက်စေရန်	ကျေးရွာဖွံ့ဖြိုးတိုးတက်စေရန်
၃ ကျေးလက်စောစော ခန်း ရရှိ၍	၃ ကျေးလက်စောစော ခန်း ရရှိ၍
ကျွန်းမာကျ ကွက်ကန်ခဲပြေစေရန်	ကျွန်းမာကျ ကွက်ကန်ခဲပြေစေရန်



၈။ လူထုစီမံကိန်း၏ လာမည့် (၄) နှစ်အတွက် အကျုံးဝင်သော ဦးစားပေး ဖွံ့ဖြိုးတိုးတက်မှု လုပ်ငန်း အစီအစဉ်များအားဖော်ပြပါ။

အဆင့်	ကျေးရွာအတွက် ဦးစားပေး ဖွံ့ဖြိုးတိုးတက်မှု လုပ်ငန်းစဉ်များ	အဆိုပြုသူ (အမျိုးသားများ/ အမျိုးသမီးများ/အမျိုးသား+ အမျိုးသမီး)	ခန့်မှန်းကုန်ကျ ဝရိတ်	အကျိုးခံစားခွင့်ရှိသူ ခန့်မှန်းခြေ အရေ အတွက်
၁	ဧကစိုက်ပျိုးရေး	ကျား + မ	၇၀၀၀၀၀၀၀	၁၁၀၀
၂	ဆိပ်ကမ်း ဖွံ့ဖြိုးရေး	ကျား + မ	၇၀၀၀၀၀၀၀	၁၁၀၀
၃	ကျေးလက်အထောက်အကူ	ကျား + မ	၈၀၀၀၀၀၀၀	၁၁၀၀

၉။ လူထုစီမံကိန်း၏ လာမည့် (၄) နှစ်အတွက် အကျုံးမဝင်သော ဦးစားပေး ဖွံ့ဖြိုးတိုးတက်မှု လုပ်ငန်း အစီအစဉ်များအားဖော်ပြပါ။

အဆင့်	ကျေးရွာအတွက် ဦးစားပေး ဖွံ့ဖြိုး တိုးတက်မှု လုပ်ငန်းစဉ်များ	အဆိုပြုသူ (အမျိုးသားများ/ အမျိုးသမီးများ/အမျိုးသား+ အမျိုးသမီး)	အခန်းကဏ္ဍ
၁			
၂			
၃			
၄			
၅			
၆			

ခေါင်းဆောင်၊ ကျေးရွာစီမံကိန်းအထောက်အကူပြုကော်မတီမှ အတည်ပြုသည်။

အမည် ဦးကျော်စန်း လက်မှတ် [Signature] နေ့စွဲ ၂၀၂၁.၁၂.၁၇



၁၀။ ပုံစံ ၈-၃။ ကျေးရွာဖွံ့ဖြိုးရေး ဦးစားပေးအစီအစဉ် တတိယနှစ်စက်ဝန်း

ပုံစံ - ၈-၃ ကျေးရွာဖွံ့ဖြိုးရေး ဦးစားပေးအစီအစဉ် (Form PC 3)

လမ်းညွှန်ချက်၊ အဆင့်(၃)ကျေးရွာမှော်မှန်းချက်အစည်းအဝေးပြီးဆုံးသောအခါ ကျေးရွာစီမံကိန်း အထောက်အကူပြု ကော်မတီသည် လူထုစည်းရုံးရေးမှူးအကူအညီဖြင့် ဤပုံစံကိုပြည့်စုံအောင် ဖြည့်သွင်းရမည်။			
လူထုစည်းရုံးရေးမှူး/ဝန်ထမ်း အမည် ဦးဝဇ္ဇာ ဖွဲ့			
နေ့စွဲ ဇူလိုင် ၂၀၁၈	စက်ဝန်းအား အမှတ်ခြစ်ပါ (✓) <input type="checkbox"/> စက်ဝန်း(၁) <input type="checkbox"/> စက်ဝန်း(၂) <input type="checkbox"/> စက်ဝန်း(၃) <input type="checkbox"/> စက်ဝန်း(၄)		
ပြည်နယ်/တိုင်း အန္တရာယ်	မြို့နယ် ပျော်ကူး	ကျေးရွာအုပ်စု ကျေးရွာ	ကျေးရွာ ကျေးရွာ

က။ အခက်အခဲအတားအဆီးများအားဆွေးနွေးခြင်း - ယခုလက်ရှိအခြေအနေတွင်ကျေးရွာဖွံ့ဖြိုးတိုးတက်ရေးအတွက် အဓိကအခက်အခဲအတားအဆီးများသည် မည်သည်များဖြစ်ပါသနည်း။ (အမျိုးသား/သမီး အနည်းဆုံးအခက်အခဲ ၅ ခုစီဖော်ပြပါ)

အုပ်စုဖွဲ့ဆွေးနွေးမှုများမှ တင်ပြသောအခက်အခဲအတားအဆီးများ	
မြို့ပတ်ပတ်ပတ် ပျော်သဖြင့် ညာကရီ အားလက်ရေ၊ ခက်ခဲ	<input type="checkbox"/> ကျား <input type="checkbox"/> မကျား + မ
ဘေးကင်းစွာ ရေများ မလုံလောက်သဖြင့်	<input type="checkbox"/> ကျား <input type="checkbox"/> မကျား + မ
လွှာဘေး များ၊ ခက်ခဲ	<input type="checkbox"/> ကျား <input type="checkbox"/> မ <input type="checkbox"/> ကျား + မ
ကျေးရွာအား အားပေး၊ ချိတ်ဆွဲ၊ စေ့ငြိမ်း မျိုးစေ့များ၊ ခက်ခဲ	<input type="checkbox"/> ကျား <input type="checkbox"/> မကျား + မ
အလုပ်အကိုင်အခွင့်အလမ်းအား ချိတ်ဆွဲ ခက်ခဲ	<input type="checkbox"/> ကျား <input type="checkbox"/> မကျား + မ
မြို့နယ်အတွင်း မလုံလောက်သဖြင့် အား ကျေးရွာများ၊ ခက်ခဲ	<input type="checkbox"/> ကျား <input type="checkbox"/> မကျား + မ
ဘေးကင်းစွာ လူအိမ် မှ မျှော်လင့် ခက်ခဲ	<input type="checkbox"/> ကျား <input type="checkbox"/> မ <input type="checkbox"/> ကျား + မ
	<input type="checkbox"/> ကျား <input type="checkbox"/> မ <input type="checkbox"/> ကျား + မ
	<input type="checkbox"/> ကျား <input type="checkbox"/> မ <input type="checkbox"/> ကျား + မ
	<input type="checkbox"/> ကျား <input type="checkbox"/> မ <input type="checkbox"/> ကျား + မ



၁။ မျှော်မှန်းခြင်း- နောင်လာမည့် (၅)နှစ် အတွင်း ကျေးရွာဖွံ့ဖြိုးရေး မျှော်မှန်းလျာထားချက်များအား တင်ပြပါ။

အုပ်စုဖွံ့ဖြိုးရေးအဖွဲ့များမှ တင်ပြသောအခက်အခဲအတားအဆီးများ	
ကျွန်း၊ ဟရေ၊ အေးပေးခန်း၊ မရှိဘဲကလေး	<input type="checkbox"/> ကျား <input type="checkbox"/> မ <input type="checkbox"/> ကျား+ မ
ကျွန်း၊ ဟရေ၊ အေးပေးခန်း၊ မရှိဘဲကလေး	<input type="checkbox"/> ကျား <input type="checkbox"/> မ <input type="checkbox"/> ကျား+ မ
အိမ်ထောင်စုတိုင်း အတွက် ဆောက်လုပ်ရေး လုပ်ဆောင်ရေး မေးခွန်း	<input type="checkbox"/> ကျား <input type="checkbox"/> မ <input type="checkbox"/> ကျား+ မ
အသက်မွေးဝမ်းကြောင်း၊ ပျားလုပ်ငန်း၊ ငါးဖမ်းခြင်း	<input type="checkbox"/> ကျား <input type="checkbox"/> မ <input type="checkbox"/> ကျား+ မ
ကျေးရွာအုပ်စုများ၊ ဝေငွေတို၊ တက်ဆေးရန်	<input type="checkbox"/> ကျား <input type="checkbox"/> မ <input type="checkbox"/> ကျား+ မ
ကျွန်းသမားများ၊ ကျေးရွာ၊ သွား၊ လာရေ၊ ပုံနှိပ်စာအုပ် ဖြစ်ရန်	<input type="checkbox"/> ကျား <input type="checkbox"/> မ <input type="checkbox"/> ကျား+ မ
ကျေးရွာ၊ ကျေးရွာ၊ ကျေးရွာ၊ ကျေးရွာ	<input type="checkbox"/> ကျား <input type="checkbox"/> မ <input type="checkbox"/> ကျား+ မ
	<input type="checkbox"/> ကျား <input type="checkbox"/> မ <input type="checkbox"/> ကျား+ မ
	<input type="checkbox"/> ကျား <input type="checkbox"/> မ <input type="checkbox"/> ကျား+ မ
	<input type="checkbox"/> ကျား <input type="checkbox"/> မ <input type="checkbox"/> ကျား+ မ
	<input type="checkbox"/> ကျား <input type="checkbox"/> မ <input type="checkbox"/> ကျား+ မ
	<input type="checkbox"/> ကျား <input type="checkbox"/> မ <input type="checkbox"/> ကျား+ မ



က။ လူထုစီမံကိန်း၏ လာမည့် (၄) နှစ်အတွက် အကျုံးဝင်သော ဦးစားပေး ဖွံ့ဖြိုးတိုးတက်မှု လုပ်ငန်း အစီအစဉ်များအားဖော်ပြပါ။

ဦးစားပေးအဆင့်	ကျေးရွာအတွက် ဦးစားပေး ဖွံ့ဖြိုးတိုးတက်မှု လုပ်ငန်းစဉ်များ	အဆိုပြုသူ (အမျိုးသားများ/ အမျိုးသမီးများ/ အမျိုးသား + အမျိုးသမီး)	အခန်းကဏ္ဍ	ဦးစားပေး အဆင့် သတ်မှတ်ချက်	ခန့်မှန်း ကုန်ကျစရိတ်	အကျိုးခံစားခွင့်ရှိသူ နှ့် မှန်းခြေအရေအတွက်		
						ကျား	မ	ပေါင်း
၁	ကလေးစား ဖွံ့ဖြိုးတိုးတက်မှု	အမျိုးသား + အမျိုးသမီး			၂၀၀၀၀၀၀၀	၄၉၇	၅၆၃	၁၀၆၀
၂	ကျေးရွာအတွက် ဖွံ့ဖြိုးတိုးတက်မှု	မ			၂၀၀၀၀၀၀	၄၉၇	၅၆၃	၁၀၆၀
၃	ကျေးရွာအတွက် ဖွံ့ဖြိုးတိုးတက်မှု	မ			၂၀၀၀၀၀၀	၄၉၇	၅၆၃	၁၀၆၀
၄	ကျေးရွာအတွက် ဖွံ့ဖြိုးတိုးတက်မှု	မ			၂၀၀၀၀၀၀	၄၉၇	၅၆၃	၁၀၆၀
၅								

ဃ။ လူထုစီမံကိန်း၏ လာမည့် (၄) နှစ်အတွက် အကျုံးမဝင်သော ဦးစားပေး ဖွံ့ဖြိုးတိုးတက်မှု လုပ်ငန်း အစီအစဉ်များအားဖော်ပြပါ။

အဆင့်	ကျေးရွာအတွက် ဦးစားပေး ဖွံ့ဖြိုးတိုးတက်မှု လုပ်ငန်းစဉ်များ	အဆိုပြုသူ (အမျိုးသားများ/ အမျိုးသမီးများ/ အမျိုးသား + အမျိုးသမီး)	အခန်းကဏ္ဍ
၁	လယ် ဖွံ့ဖြိုးတိုးတက်မှု	အမျိုးသား + အမျိုးသမီး	
၂			
၃			
၄			
၅			

ခေါင်းဆောင်၊ ကျေးရွာစီမံကိန်းအထောက်အကူပြုကော်မတီမှအတည်ပြုသည်။

အမည် ----- ဦးကျော်စွာ ----- လက်မှတ် ----- [Signature] ----- နေ့စွဲ ----- ၂၀၂၀.၀၅.၂၀ -----



၁၁။ အစည်းအဝေးမှတ်တမ်းများ



ကျေးရွာအစည်းအဝေးမှတ်တမ်း

အစည်းအဝေးပြုလုပ်သည့်နေရာ ။ ။ ဘုန်းတော်ကြီးကျောင်း
 ကျေးရွာ ။ ။ ဟော်စ်ကျို
 ကျေးရွာအုပ်စု ။ ။ ကျော်ကျို
 အချိန် ။ ။ ၇(၁၁)နာရီ
 အစည်းအဝေးအမည် ။ ။ ပထမ နကြိမ် ကစဉ်၊ ကစဝ
 တက်ရောက်သူဦးရေ ကျား (၆၉)၊ မ (၆၁) စုစုပေါင်း (၁၃၀)
 အစည်းအဝေးတွင်ဆွေးနွေးသည့်အကြောင်းအရာ။

- ၁။ စည်ပင်သာယာရေးနှင့် ဖွံ့ဖြိုးတိုးတက်ရေးအဖွဲ့
- ၂။ ရွာတွင် ရေရရှိရေးအတွက် ရေအဖွဲ့အစည်း ဖွဲ့စည်းခြင်း
- ၃။ ဖွဲ့စည်းခြင်း
- ၄။ စည်ပင်သာယာရေးနှင့် ဖွံ့ဖြိုးတိုးတက်ရေးအဖွဲ့အစည်း
- ၅။ ဖွဲ့စည်းရေးအဖွဲ့အစည်း ဖွဲ့စည်းခြင်း
- ၆။ ကျေးရွာ စေတနာ့စိုက်ထမ်းခြင်းနှင့် ကော်မတီများ
- ၇။ ဖွဲ့စည်းခြင်း
- ၈။ ကစဉ်၊ ကစဝ၊ ပိတ်ဆို့ခြင်း
- ၉။
- ၁၀။



ဆွေးနွေးချက်များ (ပြောသူနှင့်အကြောင်းအရာကိုတွဲမှတ်တမ်းတင်ရန်)

လက်ထောက် နည်းပညာ ဖွံ့ဖြိုးရေး ကျေးဇူးတင်စာ
 စတင်ဖတ်ဆက်ခဲ့ပြီး စီမံကိန်းနှင့် ပတ်သက်သည့်
 အကြောင်းအရာများအား ရှင်းပြခဲ့ပါသည်။ ဆက်လက်ပြီး
 ရဲပုံငွေ ထောက်ပံ့မှုပုံစံအား ရှင်းပြခဲ့ပါသည်။ ထို့နောက်
 လူထုစည်းရုံးရေး ဖွဲ့စည်းပုံစံ စီမံကိန်း အကြောင်းအား ဖတ်ဆက်
 ဖြစ် ကျေးဇူးတင်စာနှင့် စီမံခန့်ခွဲမှု နည်းပညာများ၏ တာဝန်
 ဝတ္တရားများအား အသေးစိတ်ရှင်းလင်းခဲ့ပြီး ကော်မတီ
 များ ရွေးချယ်ခဲ့ပါသည်။ ထို့နောက်တွင် ရွာခွဲခေါင်းဆောင်မှ
 ဗဟိုစက်ကားဖြောင့်ဖြောင့်ဖြင့် အစည်းအဝေးအား ဖိတ်ခေါ်ခဲ့
 ပါသည်။



ဆုံးဖြတ်ချက်များ

၁။ ...ကျေးရွာရဲ့တူ ဗွဲ့ ကော်မတီ များအား

...ရွေးချယ်ခြင်း

၂။ ...စာစုပို့ အဝေးအောင်မြင်စွာ ကျွမ်းဝင်ခြင်း

၃။

၄။

၅။

မှတ်တမ်းတင်သူ

အမည် ဦးဝင်းထွဋ်
ရာထူး လူထုစည်းရုံးရေးဦးစီးဌာန
ရက်စွဲ ၈.၁၀.၁၇

အတည်ပြုသူ

အမည် ဦးကျော်စန်
ရာထူး ဒီပဲယက်
ရက်စွဲ ၈.၁၀.၁၇



ဆွေးနွေးချက်များ (ပြောသူနှင့်အကြောင်းအရာကိုတွဲမှတ်တမ်းတင်ရန်)

ရွာခွဲဒေါင်းဆောင်မှု အဖွဲ့က နေရာစကားပြောကြားပြီး
 အစည်းအဝေးစတင်ခဲ့ပါသည်။ ထို့နောက်စည်းရုံးရေးမှူးများ
 မြေကျေးရွာလူထုနှင့်အတူ လူမှုဆန်းစစ်ချက်များပြုလုပ်ပြီး
 ဖြန့်လှည့်တင်ပြဆွေးနွေးခဲ့ပါသည်။ ထို့နောက် ကော်မတီ၏စာချုပ်
 ချုပ်ဆိုစာတိုင်ဝတ္တရားများအား ရှင်းပြပြီး ကော်မတီများကို
 ဖွဲ့စည်းခဲ့ပါသည်။ ဆက်လက်၍ ကျေးရွာလူထုအား ကမ္ဘာ့
 ကမ္ဘာ့သမီးအဖွဲ့များ ခွဲ၍ ကျေးရွာ၏ အခက်အခဲ၊ မျှော်မှန်းချက်
 နှင့် ဦးစားပေးလုပ်ငန်းများ ဆွေးနွေးဆွေးနွေးခဲ့ပါသည်။ ထို့နောက်
 ကျေးရွာ၏လုပ်ငန်းခွဲကို အတည်ပြုရွေးချယ်ခဲ့ပါသည်။
 နောက်ဆုံးတွင် ရွာခွဲဒေါင်းဆောင်မှု ကျေးငူတစ်စကား
 ပြောကြားပြီး လုပ်ငန်းဆောင်ရွက်လျှင်လည်း တက်ကြွစွာ
 မူးပေါင်းဆောင်ရွက်ရန် ပြောကြားပြီး အစည်းအဝေး
 ပြီးသွားခဲ့ပါသည်။



ဆုံးဖြတ်ချက်များ

၁။ သွေးကြောကြီးကြွယ်မှုများကို ဖော်ထုတ် ခြင်းဖြင့်

၂။ ကော်မတီများဖြင့် အစည်းအဝေးများ ဖြစ်ပေါ်စေခြင်း

၃။ အုပ်ချုပ်ရေးအဖွဲ့များ အစည်းအဝေးများ ဖြစ်ပေါ်စေခြင်း

၄။

၅။

မှတ်တမ်းတင်သူ

အမည်

ရာထူး

ရက်စွဲ

ဦးဝင်းထွန်း

အထူးစာရေးဆရာ

၉.၁၀.၁၈

အတည်ပြုသူ

အမည်

ရာထူး

ရက်စွဲ

ဦးကျော်စွာ

ဦးကျော်စွာ

ဦးကျော်စွာ

၉.၁၀.၁၈



၁၂။ ကဏ္ဍအလိုက် အခက်အခဲမှတ်တမ်း

မုတ္တမ - သင်္ဃာတိုက်

ကျေးဇူး - တောင်ကြီး

ကဏ္ဍအလိုက် ဦးစားပေးလုပ်ငန်းချုပ်စာရင်း

ကဏ္ဍ	ဦးစားပေးအဆင့်	လုပ်ငန်းအမျိုးအစား	အဆိုပြုသူ (အမှန်ဖြစ်ရန်)		ရက်	ထောက်ပံ့မည့်အဖွဲ့အစည်း (သို့) ဌာန	မှတ်ချက်
			ကျား	မ			
ပုံနှိပ်ရေးနှင့် ပုံနှိပ်ရေး/အထွေထွေ (လက်မှတ်)	၀	အထွေထွေ		✓		ပုံနှိပ်ရေး	
	၂	ပုံနှိပ်ရေး		✓		ပုံနှိပ်ရေး	
	၃	ပုံနှိပ်ရေး		✓		ပုံနှိပ်ရေး	
	၄	ပုံနှိပ်ရေး		✓		ပုံနှိပ်ရေး	
	၅	ပုံနှိပ်ရေး		✓		ပုံနှိပ်ရေး	
ပုံနှိပ်ရေးနှင့် ပုံနှိပ်ရေး/အထွေထွေ (လက်မှတ်)	၀	ပုံနှိပ်ရေး		✓		ပုံနှိပ်ရေး	
	၂	ပုံနှိပ်ရေး		✓		ပုံနှိပ်ရေး	
	၃	ပုံနှိပ်ရေး					
	၄	ပုံနှိပ်ရေး					
ပုံနှိပ်ရေးနှင့် ပုံနှိပ်ရေး/အထွေထွေ (လက်မှတ်)	၀	ပုံနှိပ်ရေး		✓		ပုံနှိပ်ရေး	
	၂	ပုံနှိပ်ရေး					
	၃	ပုံနှိပ်ရေး					
	၄	ပုံနှိပ်ရေး					
ပုံနှိပ်ရေးနှင့် ပုံနှိပ်ရေး/အထွေထွေ (လက်မှတ်)	၀	ပုံနှိပ်ရေး					
	၂	ပုံနှိပ်ရေး					
	၃	ပုံနှိပ်ရေး					
	၄	ပုံနှိပ်ရေး					
ပုံနှိပ်ရေးနှင့် ပုံနှိပ်ရေး/အထွေထွေ (လက်မှတ်)	၀	ပုံနှိပ်ရေး		✓		ပုံနှိပ်ရေး	
	၂	ပုံနှိပ်ရေး					
	၃	ပုံနှိပ်ရေး					
	၄	ပုံနှိပ်ရေး					