

ပြည်ထောင်စုသမ္မတ မြန်မာနိုင်ငံတော် အစိုးရ  
စိုက်ပျိုးရေး၊ မွေးမြူရေးနှင့် ဆည်မြောင်းဝန်ကြီးဌာန  
ကျေးလက်ဒေသဖွံ့ဖြိုးတိုးတက်ရေးဦးစီးဌာန  
ပျော်ဘွယ်မြို့နယ်



လူထုဗဟိုပြုစီမံကိန်း  
National Community Driven Development Project  
(NCDDP)



ကျေးရွာဖွံ့ဖြိုးရေးအစီအစဉ်  
Village Development Plan (VDP)  
ဗေဓိကုန်းကျေးရွာမကျီးကုန်းကျေးရွာအုပ်စု

၂၀၁၈ခုနှစ်

ပျော်ဘွယ်မြို့





မာတိကာ

- ၁။ မြို့နယ်မြေပုံ
- ၂။ ကျေးရွာမြေပုံ(တည်နေရာ)
- ၃။ အုပ်စုတွင်ပါဝင်သောကျေးရွာများစာရင်း
- ၄။ ကျေးရွာအခြေခံအချက်အလက်များ (ကျေးရွာသမိုင်းကြောင်း)
- ၅။ လူထုပူးပေါင်းပါဝင်သော လူမှုဆန်းစစ်ခြင်းနှင့် အကဲဖြတ်ခြင်းလုပ်ငန်းစဉ်(PSA/PRA)အကျဉ်းချုပ်ဇယား
- ၆။ ကျေးရွာဖွံ့ဖြိုးရေးအစီအစဉ်အတွက်အသုံးပြုခဲ့သော PRA tools များနှင့်တစ်ခုချင်းစီအတွက် သုံးသပ် ချက်များ
- ၇။ ကော်မတီဝင်များရွေးချယ်ခြင်းနှင့်ကျေးရွာဖွံ့ဖြိုးရေးအစီအစဉ်ဆောင်ရွက်မှုမှတ်တမ်းဓါတ်ပုံများ
- ၈။ ကျေးရွာအချက်အလက် (ပုံစံ-၁)
- ၉။ စီမံကိန်းစက်ဝန်းအချိန်ဇယား (ပုံစံ-၂)
- ၁၀။ ကျေးရွာဖွံ့ဖြိုးရေးဦးစားပေးအစီအစဉ် (ပုံစံ-၃)
- ၁၁။ ကျေးရွာအုပ်စုစီမံကိန်းလုပ်ငန်းခွဲရွေးချယ်ခြင်း (ပုံစံ-၄)
- ၁၂။ အစည်းအဝေးမှတ်တမ်းများ
- ၁၃။ ကဏ္ဍအလိုက်ဦးစားပေးဖွံ့ဖြိုးရေးလုပ်ငန်းစဉ်များ



၁။ ဖျော်ဘွယ်မြို့နယ် မြေပုံ

ဖျော်ဘွယ်မြို့နယ်အခြေပြမြေပုံ

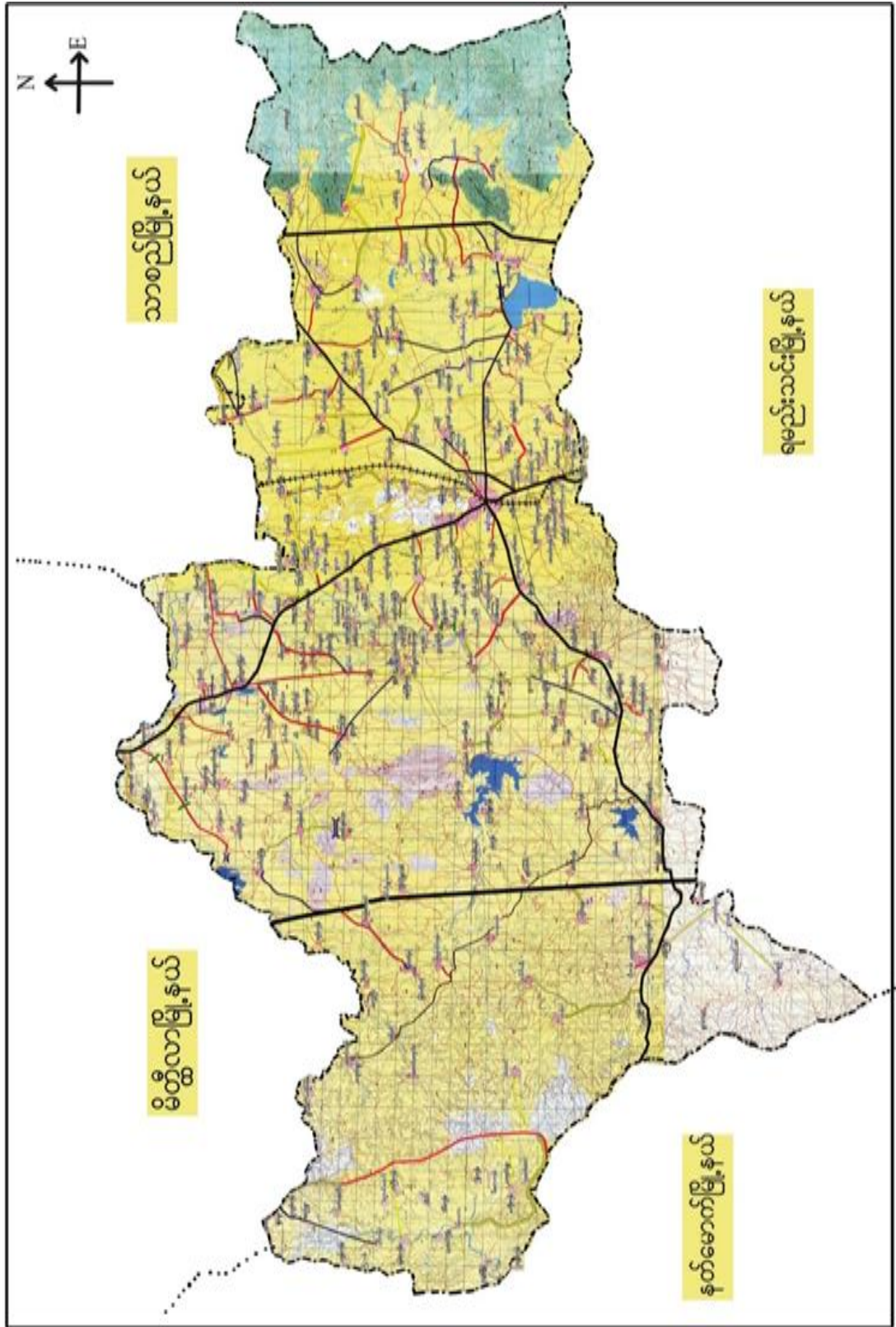



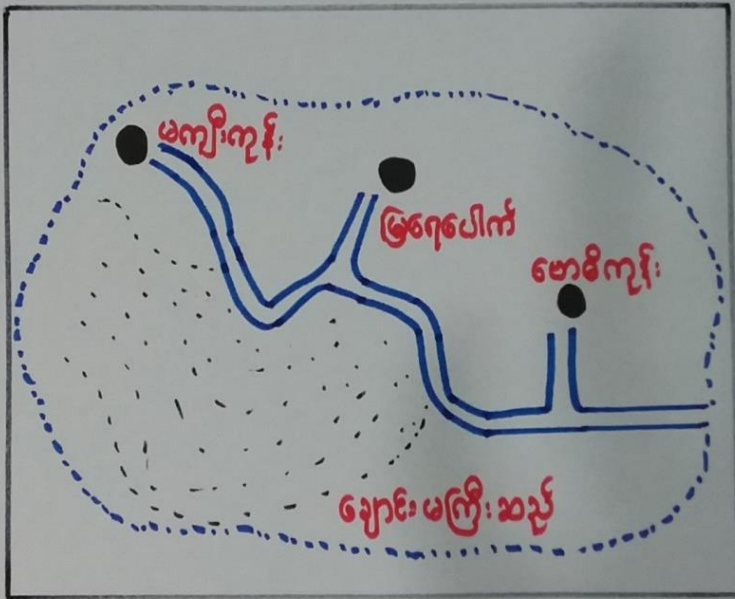

၂။ မကျီးကုန်းကျေးရွာအုပ်စုမြေပုံ

# မကျီးကုန်းကျေးရွာ အုပ်စုမြေပုံ



အညွှန်း:

-  - လမ်း
-  - ကျေးရွာ အမည်
-  - ဆည်



၃။ ကျေးရွာအုပ်စုတွင်ပါဝင်သော ကျေးရွာများ  
 ၁။ မကျီးကုန်း၊ ၂။ ဇောဝိကုန်း၊ ၃။ မြရေပေါက်  
 ၄။ ကျေးရွာ၏အခြေခံအချက်အလက်များ  
 ကျေးရွာသမိုင်းအကျဉ်း

## ဖောဓိကုန်း ကျေးရွာ သမိုင်း အကျဉ်း

လွန်ခဲ့သော ခြစ်ပေါင်း (၂၀၀) နီးပါးခန့်က ဖောဓိကုန်းရွာဟု  
 အမည်တွင်ခဲ့သည့် မြာယဒေ ထိတိုင် ဖြစ်ပါသည်။ ယခင်က ရွာကလေး  
 သည် လက်ရှိရွာ၏ ဖြောက်ဖက် (၃) ဖာလှိုင်တွင် တည်ရှိပါသည်။

ထိုနေ့ထိုင်ခဲ့သော ရွာကလေးသည် "ရွာစိုကုန်း" ဟု ခေါ်တွင်သည်ဟု  
 သိရပါသည်။ ရွာစိုကုန်းရွာသည် ပူပြင်းခြောက်သွေ့သော ရာသီခွင်  
 ရောက်သော စာဒါ ရေရွာပါး မှာ နှင့် နှစ်စဉ် ကြုံတွေ့ရတတ်သည့် ထိုကြောင့်  
 ယခုနေ့ထိုင်ရာ ရွာ၏ တောင်ဘက် ချောင်းအနီးသို့ ရွာတံစု များ ထိုးရှာ  
 ဆောက်လုပ်နေထိုင်ရာမှ တဖြည်းဖြည်း နှင့် လက်ရှိ ရေရာသို့ ရွှေ့ပြောင်း  
 နေထိုင်လာခဲ့ကြခြင်း ဖြစ်ပါသည်။

ရွာ၏ အနီးတွင် ချောင်းပင်ကြီး တစ်ပင် ရှိပါသည် (ယခု ရွာ၏ အတွင်းရှိ  
 ရိုးရာ ဖြစ်ပွားမှုနှင့် အစားအသောက် အတွင်း) ထိုချောင်းပင်ကြီးကို  
 တောရိုင်း ဆင်များ လာရောက် စားသောက်ကြ သည်ဟု မှတ်သားရပါသည်။  
 ချောင်းပင်ကြီးကို အစွဲပြု၍ လည်းကောင်း၊ ချောင်းကမ်းပါး ကုန်းထိပ်တွင်  
 တည်ရှိသော ကြောင့် လည်းကောင်း၊ ဂေါတမ မြတ်စွာဘုရား ပွင့်ရာ  
 ဖောဓိပင်ကို အမည်အတိုင်း တပ်၍ လည်းကောင်း၊ အနာဂတ်တွင် ဖိဖိတို့  
 ကျေးရွာကြီး စေးချမ်းသာယာ ဖြီးဖွံ့ဖြိုးတိုးတက်ရေး ရည်ရွယ်ချက်  
 လည်းကောင်း၊ မန္တလေးတိုင်း၊ မတ္တရာမြို့နယ်၊ ရှိန်းပကားကျေးရွာ  
 ဦးလင်း ရှိန်းပကား (ဘွဲ့အမည် မမှတ်ဖိ) ၏ ဆရာတော် ဘုရားကြီး မှ  
 "ဖောဓိကုန်း" ကျေးရွာဟု အမည်သမုတ်ခဲ့သည်။

ယခု လက်ရှိ ကျေးရွာတွင် လမ်းကြီးသည် ရွာတည်ကစကာ



ရှာ၏ အ ဖြစ် လမ်းကြောင်း သတ်မှတ်ပေးပါသည်။ လမ်းကြောင်း အရွေးချိန်  
တွင်သာ အိမ် များရှိ ခဲ့ပါသည်။ ထိုလမ်းကြောင်း သည်လည်း ယခုကဲ့သို့  
နိမ့်စားနေသည့် မဟုတ်ပါ။ ဝဲယာ၌ တဖြည်းဖြည်း ဖြစ်ပါသည်။

သမိုင်းဝင်သည့် နောင်ပင် ကြီး သည်လည်း လွန်ခဲ့သော  
တစ်ဆယ့်ငါးနှစ်ခန့်က စေတနာပျက်စီး ထွားခဲ့ပါသည်။



- ထိခိုက်လွယ်သောအုပ်စုများလူဦးရေ ( သက်ကြီး၊ မြေယာမဲ့၊ မသန်စွမ်းအုပ်စုများ)

သက်ကြီး	မြေယာမဲ့	မသန်စွမ်း
ကျား ( ၂၆ )၊မ ( ၃၀ )	ကျား ( ၄၅ )၊မ ( ၅ )	ကျား ( ၂ )၊မ ( ၂ )

- ကျေးရွာတွင်းရရှိနိုင်သော ဝန်ဆောင်မှုများ ( ကျန်းမာရေးဆေးခန်း ၊ စာသင်ကျောင်း)

ဆေးရုံ/ဆေးခန်း	စာသင်ကျောင်း	စာကြည့်တိုက်	မူကြိုကျောင်း	ဈေး
မရှိ	ရှိ	မရှိ	မရှိ	မရှိ
	(အ.မ.က)			

- ရွာသူရွာသားများ၏ အဓိကစီးပွားရေးလုပ်ငန်း ( စိုက်ပျိုးမွေးမြူရေး၊ အခြားသီးနှံများ)

မွေးမြူရေး		စိုက်ပျိုးရေး		အခြား
နွား	ဆိတ်	နှမ်း၊ ပဲမျိုးစုံ	ငရုတ်၊ ခရမ်းချဉ်	ဆံပင်လုပ်ငန်း

- အဓိကရရှိနိုင်သောအရင်းအမြစ်များ

ကျောက်	သဲ	ကျောက်ဆွေး	လှင်းမြေ	အခြား
မရှိ	ရှိ	ရှိ	ရှိ	မရှိ

- ကျေးရွာနှင့်သက်ဆိုင်သောအခြားအရင်းအမြစ်များ

သောက်သုံးရေရရှိနိုင်မှု	မြေလွတ် မြေရိုင်း	ဆည်ရေသောက်ဖရိယာ	အခြား
ရှိ	ရှိ	မရှိ	မရှိ



၅။ လူထုပူးပေါင်းပါဝင်သော လူမှုဆန်းစစ်ခြင်းနှင့် အကဲဖြတ်ခြင်းလုပ်ငန်းစဉ် (PSA/ PRA) အကျဉ်းချုပ်ဇယား

စဉ်	ကရိယာများ (PRA Tools)	ရက် စွဲ	ဦးတည်အုပ်စုနှင့် ရည်ရွယ်ချက်များ	တက်ရောက်သူ			အဓိကဆွေးနွေးချက်များ
				ကျား	မ	ပေါင်း	
၁	ကျေးရွာလူမှုရေး၊ အရင်းအမြစ်ပြမြေပုံ (Social Map/ Resource Map)	၁၃.၁၂.၂၀၁၇	ရပ်မိရပ်ဖ၊ ကော်မတီဝင်များ၊ ကျေးရွာလူထုများ မြေပုံအားအသုံးပြု၍ ၎င်းတို့၏ အဓိကပြဿနာများ၊ အရင်းအမြစ်များနှင့် အခြေခံအဆောက် အအုံများ၊	၅	၅	၁၀	ကျေးရွာလူထု၏ ထင်ရှားသောမြေနေရာ၊အခြေခံ အဆောက်အအုံများ၊တိုင်းရင်းသ ားနှင့် ဘာသာရေး အဖွဲ့အစည်းများ၊မသန်စွမ်းသူရှိ သည့်အိမ်ထောင်စုများ၊အမျိုးသ မီးဦးဆောင်သည့်အိမ်ထောင်စုမျ ား၊လူမှုရေးဆိုင်ရာအချက်အလ က်များ။ ပြဿနာများနှင့် ဖြစ်နိုင်ခြေရှိသောအဆောက်အအုံ းသစ်များ
၂	ဥစ္စာနေကြွယ်ဝမှုအ ဆင့်သတ်မှတ်ခြင်း (Wealth Ranking)	၁၃.၁၂.၂၀၁၇	ကျေးရွာအတွင်းစီးပွ ားရေးအခြေအနေ ကွာခြားသောအုပ်စု များကိုစိစစ်ရန် ချမ်းသာ၊ အလယ်အလတ်၊နွမ်း ပါး၊ အလွန်နွမ်းပါးအုပ်စု များ	၅	၅	၁၀	ကျေးရွာအတွင်းရှိအိမ်ထောင်စုမျ ားအားလူမှုစီးပွားအခြေအနေအ လိုက် အုပ်စုများသတ်မှတ်ပေးခြင်း
၃	ကျေးမရေးရာကဏ္ဍ # ၁ ပိုင်ဆိုင်မှုနှင့်ခွဲခြမ်းစိ တ်ဖြာမှု	၁၃.၁၂.၂၀၁၇	အမျိုးသားနှင့်အမျိုး သမီးများ( အရင်းအ မြစ်ပိုင်ဆိုင်အသုံးချ မှု)	၅	၅	၁၀	
၄	ရာသီခွင်ပြပြက္ခဒိန် (Seasonal Calendar)	၁၃.၁၂.၂၀၁၇	ကော်မတီဝင်၊ အမျိုးသမီး၊ အမျိုးသားများ	၅	၅	၁၀	





၅	ကျားမရေးရာ# ၂ ပင့်ကူအိမ် ကွန်ယက် (Spider Web)	၁၃.၁၂.၂၀၁၇	အမျိုးသားများ နှင့် အမျိုးသမီးများ	၅	၅	၁၀	ကျေးရွာအတွင်းရှိအမျိုးသမီးများ ၏ အခြေအနေကိုသိရှိစေရန်တန်း တူအခွင့်အရေးရရှိမှု နှင့် မရရှိသည့် အကြောင်းအရင်း၊ ပညာရေးအတွက်ဆုံးဖြတ်ချက်ချ ခြင်း၊ အိမ်မှုကိစ္စဆောင်ရွက်မှု
၆	အဖွဲ့အစည်းချိတ် ဆက်ပုံ- ဗင်းပုံစံ(Venn Diagram)	၁၃.၁၂.၂၀၁၇	ကျေးရွာအုပ် ချုပ်ရေးအဖွဲ့၊ ကျေးရွာစီ/ ထောက်အဖွဲ့	၅	၅	၁၀	ကျေးရွာတွင်းရှိအဓိကအုပ်စုများ၊ အဖွဲ့အစည်းများတည်ရှိနေမှုကိုသိ ရှိရန်၊ ၎င်းအဖွဲ့အစည်းများအုပ်စုများ ဆက်စပ်နေမှုပူးပေါင်းဆောင်ရွ က်မှုအားသိရှိနိုင်ရန်၊
၇	ပြဿနာသစ်ပင် (Problem Tree)	၁၃.၁၂.၂၀၁၇	အမျိုးသားများနှင့် အမျိုးသမီးများ	၅	၅	၁၀	ကျေးရွာဖွံ့ဖြိုးတိုးတက်မှု နောက်ကျခြင်းအကြောင်းသိရှိ နိုင်ရန်
၈	ကျေးရွာ၏မျှော်မှန်း ချက်(၄)နှစ်စာကျေး ရွာဖွံ့ဖြိုးရေးအစီအ စဉ်	၁၃.၁၂.၂၀၁၇	အမျိုးသားအုပ်စု၊အ မျိုးသမီးအုပ်စု၊လူင ယ်အုပ်စု၊ ရပ်မိရပ်ဖအုပ်စု	၅	၅	၁၀	ကျေးရွာသားများ၏ မဲပေးရွေးချယ်ထားသည့် ဖွံ့ဖြိုးတိုးတက်ရေးလုပ်ငန်းစဉ်များ အားဦးစားပေးအလိုက်သတ်မှ တ်ချက်



၆။ကျေးရွာဖွံ့ဖြိုးရေးအစီအစဉ်အတွက်အသုံးပြုခဲ့သော PRA Tools များနှင့်တစ်ခုချင်းစီအတွက်သုံးသပ်ချက်များ

□.□□ ကျေးရွာသယံဇာတပြမြေပုံ

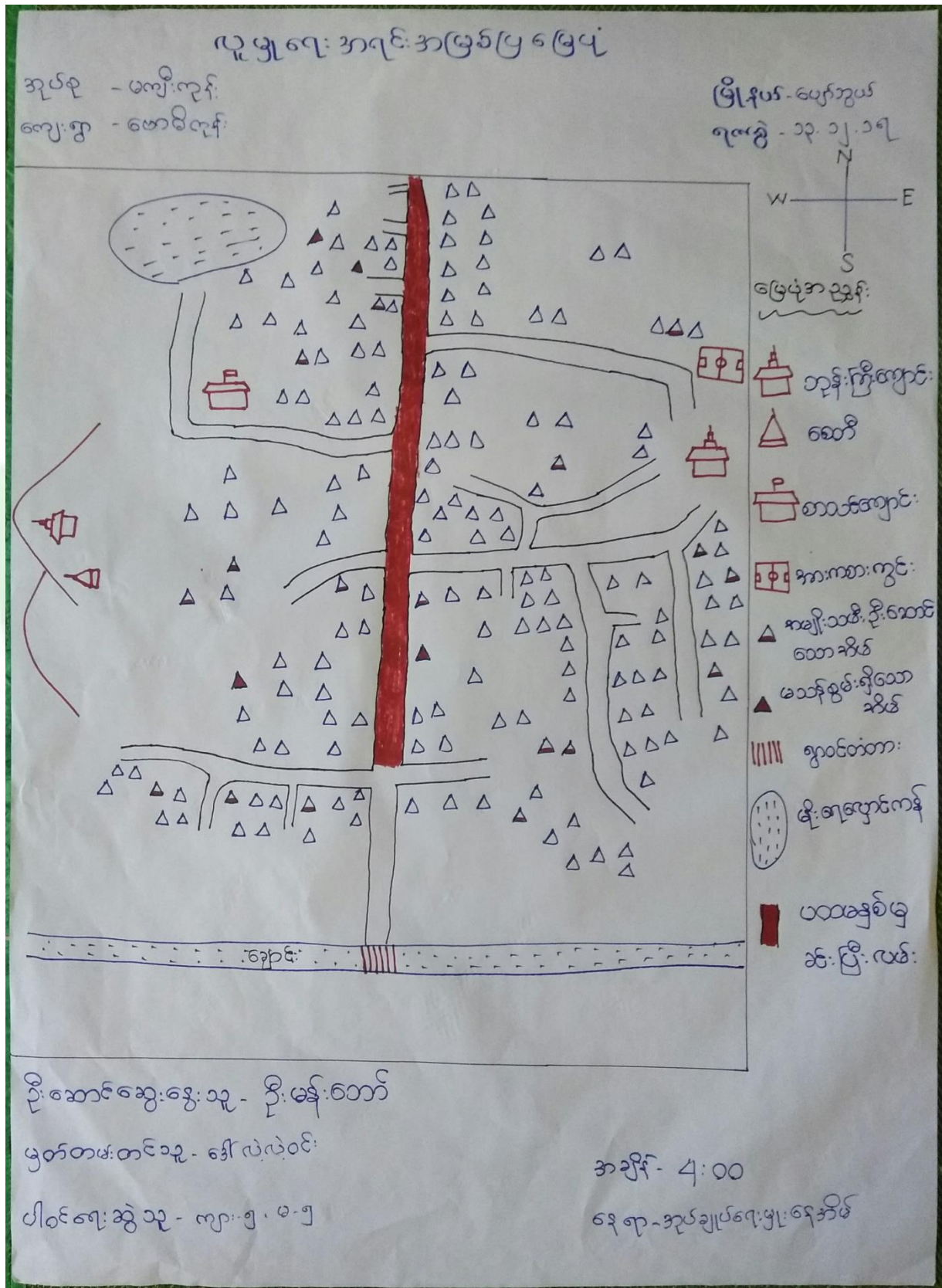



ပုပ္ဖရေ: အစဉ်: အဖြစ်ပြုဖြေပုံ

ဆွေးနွေးခြင်းနှင့် ဆန်းစစ်ခြင်း: ကျေးရွာ-စောဇိကုန်:  
အုပ်စု - မကျီးကုန်:

Δ အိမ်ထောင်စု အကျအတွက် - ၂၄၀ အိမ်

Δ အမျိုးသမီးဦးစောင် အိမ်ထောင်စု - ၂၉ အိမ်

Δ မသန်စွမ်း၍ လောအိမ်ထောင်စု - ၄ အိမ်

ကျေးရွာလှိုအပ်ချက်

Δ ရေစဉ်ရေပိုက်လှိုင်း သွယ်တန်းခြင်း:

Δ ဆိုလာလမ်းဖီး:

အဓိကအသက်မွေးဝမ်းကျောင်း:

Δ စိုက်ပျိုးရေး:

Δ ဆွေးမြူရေး:



၆.၂။ ကျေးရွာအရင်းအမြစ် ပိုင်ဆိုင်မှုသုံးသပ်ခြင်း။

ပိုင်ဆိုင်မှု သုံးသပ်ခြင်း

ကျေးရွာ - အာဇာနည်  
ကျေးရွာအုပ်စု - အကျိုးကျေးဇူး  
အရင်းအမြစ်ဆိုင်ရာများ ဖွဲ့စည်းခြင်း

ဇွန်လ - ဇူလိုင်လ  
၇ နေ့ - ၂၉.၁.၂၀၁၇

အမျိုးအမည်	အမျိုးအမည်	အမျိုးအမည် / အမျိုးအမည်
အိမ်လှည့်	အိမ်	အိမ်လှည့်
ထမင်းစားခန်း		လက်ကိုင်
ရေခဲအေးစက်၊ လက်ဆွဲအေးစက် ရေခဲအေးစက်		ရေအိုး
ကား		လျှပ်စစ် <del>အိမ်</del> ပစ္စည်း
ကန်		အိမ်
ထင်း		ရေအိုး

ဦးအောင်အောင်၊ အေးအေး - ဦးမင်းသိန်း  
ပါဝင်အေးအေး၊ အေးအေး - အမျိုးအမည် (၃၀)၊ အမျိုးအမည် (၄၀)  
ဗဟိုဌာန - ဦးအောင်လင်း

အရာရှိအဖွဲ့  
အမျိုးအမည်  
အမျိုးအမည် - ၂၉.၁.၂၀၁၇



ပိုင်းဆိုင် မြသုံး သတ်ခြင်း

ကျေးဇူး-ဖော်စဉ်ကုန်  
ကျေးဇူးအုပ်စု- မှန်ကျိုး ကုန်

အရောင်း-လျှော့ကွယ်  
၀၇.၈ - ၂၉.၁.၂၀၁၇

အရောင်း စာဖြစ် ဆုံးရှုံး ပိုင်းဆိုင်ကံသုံး ဗျူဟာ

အာမ၂: သား

အာမ၂: သမီး

အမ၂: သား / အမ၂: သမီး

ကား

ဒီး

တော သီး  
လယ်ကွက်  
ဆိတ်

ဆင်းတော

ဦးစာ  
ခေါင်း  
ဂရုစိုက်စွာ စား  
ကျန်းမာစေ

ဦး

ဦးလှည့်

ဆိုင်ကယ်

ထီး

ညှပ်စစ်  
ပစ္စည်း

ဦးဆောင်ဆွေးနွေးသူ - ဦးမင်းသိဟန်  
ပါဝင်ဆွေးနွေးသူ - အမ၂: သား (၃၀) / အမ၂: သမီး (၄၀)  
မှတ်တမ်းတင်သူ - ဦးကျော်လစာ

ကျေးဇူး-အုပ်စုအဖွဲ့  
အဖွဲ့  
အဖွဲ့  
၂၉.၁.၂၀၁၇



ပိုင်ဆိုင်မှုသုံးသပ်ခြင်း။

ပိုင်ဆိုင်မှုသုံးသပ်ခြင်း

ဆွေးနွေး၊ ဖြေရှင်းရာတွင်

- ကျွန်ုပ်တို့ နှစ်ဦးစွာ ပြောကြားရန် လိုအပ်သည့် အချက်များကို ဖော်ပြပါသည်။
- အချို့သော အချက်များကို ကမ္ဘာ့ဥပဒေရေးရာ၊ စွမ်းဆောင်ရည်၊ လက်တွေ့အခြေအနေအထား၊ စတင်ချုပ်ဆိုမှုများကို အကျဉ်းချုပ်ဖော်ပြပါသည်။
- နှစ်ဦးစွာ ပြောကြားရန် လိုအပ်သည့် အချက်များကို အကျဉ်းချုပ်ဖော်ပြပါသည်။
- အချို့သော အချက်များကို ဖော်ပြပါသည်။
- စတင်ချုပ်ဆိုမှု၊ စတင်ချုပ်ဆိုမှု၊ စတင်ချုပ်ဆိုမှု၊ စတင်ချုပ်ဆိုမှု



၆.၃။ ကျေးရွာ၏လူမှုစီးပွားအဆင့်သတ်မှတ်ခြင်း။ (Wealth Ranking)

ဥစ္စာရလဒ်ဖြည့်စွက်မှုအဆင့်သတ်မှတ်ခြင်း

အမျိုးအစား:	သတ်မှတ်ချက်ညွှန်းကိန်းများ:	အိမ်ထောင်စုအရေအတွက်	ရာခိုင်နှုန်း:
အုပ်စု - မကျီးကျီး ကျေးရွာ - စောရိကျီး	တိုက်အိမ်၊ လယ် (၁၀)ဧကအထက် ဆိုင်ကယ်၊ ကား၊ ခွာ ကလေးများကျောင်းထား နိုင်	၃၀	၁၃%
အသင့်အတင့်	ပျဉ်ထောင်အိမ်၊ ဆိုင်ကယ် လယ် (၅)ဧက၊ ခွာ ကလေးများကျောင်းထား နိုင်	၁၅၀	၆၃%
နွမ်းပါး	ထရုကာကြမ်းခင်း၊ ဆိုင်ကယ် လက်လှုပ်လက်စား ကလေးများကျောင်း မထား နိုင်	၆၀	၂၄%
စုစုပေါင်း		၂၄၀	၁၀၀%

ဦးဆောင်ဆွေးနွေးသူ - ဒေါ်ဦးစို၊ ဦးစို၊ အိ  
 မှတ်တမ်းတင်သူ - ဒေါ်လဲ့လဲ့ဝင်း  
 ပါဝင်ရေးဆွဲသူ - ကျား-၅-၈-၅

အချိန် - ၁:၀၀  
 ရေရာ - အုပ်ချုပ်ရေးမှူးဇေအိမ်



ဥစ္စာနေကြွယ်ဝမှုသုံးသပ်ချက်။

ဥစ္စာနေကြွယ်ဝမှုအဆင့်ယာတ်မှတ်ခြင်း

ဆွေးနွေးခြင်း နှင့် ဆန်းစစ်ခြင်း

အုပ်စု - မကျိုးကုန်

ကျေးဇူး - ဖောဒီကုန်

△ အိမ်ထောင်စု အရေအတွက် '၂၄၀' ၏ သည်။

△ ချမ်းသာစွာ အိမ်ထောင်စု '၃၀' အိမ် ၏ သည်။

△ အထူးအထူး အိမ်ထောင်စု '၁၅၀' အိမ် ၏ သည်။

△ ခွမ်းပါးစွာ အိမ်ထောင်စု '၆၀' အိမ် ၏ သည်။

△ ခွမ်းပါးရခြင်း အကြောင်းမှာ ယယ်မြေ ဖိုင် ဆိုင် မှာ

မရှိဘဲ လက်လုပ် လက်စား လုပ်ကိုင် ရသောကြောင့် ဖြစ်

သည်။ အလုပ်အကိုင် အခွင့် အလမ်း ရရှိ စေခြင်း ပြင်

ခွမ်းပါး မှု ကို လျော့ ချ နိုင် ပါ သည်။





၆.၄။ ရာသီခွင်ပြ ဖြေခွဲခန်း

ကျေးဇူး - စာအုပ်ကို  
ကျေးဇူးအားဖြင့် - မှတ်တမ်း တွက်

မြို့နယ် - ရေပြင်သာ  
ရက်စွဲ - ၂၉.၁.၂၀၁၇

ရာသီခွင်ပြ ဖြေခွဲခန်း

အချိန်ကာလ	တံခွန်	ကမ္ဘာ	ရေ	ဝါဆို	ဝါခေါင်	တော်သပတန်း	တော်သပတန်း	တော်သပတန်း	တော်သပတန်း	တော်သပတန်း	တော်သပတန်း	တော်သပတန်း	တော်သပတန်း	တော်သပတန်း
ရာသီဥတု														
ပိုက်ပျံ့ရေး	-	ပိုက်ပျံ့ရေး	ပိုက်ပျံ့ရေး	ပိုက်ပျံ့ရေး	ပိုက်ပျံ့ရေး	ပိုက်ပျံ့ရေး	ပိုက်ပျံ့ရေး	ပိုက်ပျံ့ရေး	ပိုက်ပျံ့ရေး	ပိုက်ပျံ့ရေး	ပိုက်ပျံ့ရေး	ပိုက်ပျံ့ရေး	ပိုက်ပျံ့ရေး	ပိုက်ပျံ့ရေး
ပွဲတော်များ	အင်္ဂါနေ့	အင်္ဂါနေ့	အင်္ဂါနေ့	အင်္ဂါနေ့	အင်္ဂါနေ့	အင်္ဂါနေ့	အင်္ဂါနေ့	အင်္ဂါနေ့	အင်္ဂါနေ့	အင်္ဂါနေ့	အင်္ဂါနေ့	အင်္ဂါနေ့	အင်္ဂါနေ့	အင်္ဂါနေ့
ဘေးအန္တရာယ်	ရွာ၊ပါး	ရွာ၊ပါး	ရွာ၊ပါး	ရွာ၊ပါး	ရွာ၊ပါး	ရွာ၊ပါး	ရွာ၊ပါး	ရွာ၊ပါး	ရွာ၊ပါး	ရွာ၊ပါး	ရွာ၊ပါး	ရွာ၊ပါး	ရွာ၊ပါး	ရွာ၊ပါး
ရွာခြေငြိမ်းလျာ	-	-	-	ရွာခြေငြိမ်း	ရွာခြေငြိမ်း	-	ရွာခြေငြိမ်း	-	ရွာခြေငြိမ်း	-	ရွာခြေငြိမ်း	-	ရွာခြေငြိမ်း	-
ဝင်ရောက်မှု	မရှိ	မရှိ	မရှိ	ကဆုန်	ကဆုန်	မရှိ	မရှိ	မရှိ	ကဆုန်	မရှိ	မရှိ	မရှိ	ကဆုန်	မရှိ
ရွာခြေငြိမ်း	မရှိ	မရှိ	မရှိ	ကဆုန်	ကဆုန်	မရှိ	မရှိ	မရှိ	ကဆုန်	မရှိ	မရှိ	မရှိ	ကဆုန်	မရှိ

ပိုက်ပျံ့ရေးမှ - ဦးအိမ်သာ  
ဝင်ရောက်မှုမှ - ကိုသာ (၄၀)၊ ကိုသာ (၄၅)  
ပွဲတော်တော်မှ - ဦးစောစော

ရက်စွဲ - ၂၉.၁.၂၀၁၇  
နံနက် - ၉:၀၀ နာရီ



ရာသီခွင်ဇယား  
အော့အံ၊ ဇွန်လလွင်လွင်

- ရာသီဥတု မှာ ပျံ့နှံ့ ရာသီဥတု မဟုတ်၍ နေပူပိုင်း ဖြူဖျား မကြမ်းညှိုး
- နေပူပိုင်းအား လိုက်၍ ရာသီဥတု မှာ အေးအေးအေးအေး အေးအေး
- နေပူပိုင်း နေအေးအေး လေအေးအေး မှာ ဖြစ်ရခြင်း
- ပူအေး မှာ လေအေး အေးအေးအေးအေး အေးအေး (လေအေး)
- အေးအေးအေးအေး အေးအေးအေးအေး မှာ လေအေး ဖြစ်
- ဝင်လေ့၊ ဝင်လေ့ မှာ ဖြစ်၍ သေချာအောင် ရ



၆.၅။ ဗင်းပုံစံကိုသုံးပြု၍ အဖွဲ့အစည်းများချိတ်ဆက်မှု

ဗင်းပုံစံ

အုပ်စု - မကျီးကုန်း  
ကျေးရွာ - ဇောခိကုန်း

ဇွဲ၊ ရှယ်၊ ပျော်ကန်  
ရက်စွဲ - ၁၃. ၁၂. ၁၇

ကျေးရွာအတွင်းအဖွဲ့အစည်းများ	ကျေးရွာပြင်ပအဖွဲ့အစည်းများ
ဒုည့်ချုပ်ရေး မြား	ရဲစခန်း
ဂေါပကအဖွဲ့	လဝက
ခမ္ဘာကြော်အဖွဲ့	မြေစာရင်း
ဖီးသတ်အဖွဲ့	ပညာရေးဌာန
မိဘ၊ ဆရာ အသင်း	ကျန်းမာရေးဌာန
<del>စီးပွားရေးအဖွဲ့</del> ရပ်စဲရပ်စဲ	ထွေ၊ အနုပညာ
သမေအဖွဲ့	ကျေးလက်ဦးစီးဌာန
ကျေးရွာစီမံခန့်ခွဲမှုအဖွဲ့	လူထုဗဟိုပြုစီမံကိန်း

ဦးဆောင်ဆွေးနွေးသူ - ဒေါ်ဝင်းဇွဲ  
 မြတ်တမ်းတင်သူ - ဒေါ်လဲလဲဝင်း  
 ပါဝင်ရေးဆွဲသူ - ကျား ၅၊ မ ၅

အချိန် - ၀၃:၁၅  
 ရေရာ - အုပ်ချုပ်ရေးမှူးရေအိမ်



အဖွဲ့အစည်း ချိတ်ဆက် မြှုပ်နှံခြင်း

အုပ်စု - မကျိုးကျွန်  
ကျေးဇူး - ဖောဇိကျွန်

မြို့နယ် - ပျော်အူ  
ရက်စွဲ - ၁၃. ၁၂. ၁၇



ဦးဆောင်ဆွေးနွေးသူ - ဒေါ်ဝင်းဇွေ

မှတ်တမ်းတင်သူ - ဒေါ်လဲလဲဝင်း

ပါဝင်ရေးဆွဲသူ - ကျား ၅ ဝေ

အချိန် - ၃: ၃၀

နေရာ - အုပ်ချုပ်ရေး မြူးရေအိမ်



မင်းပုံစံ

ဆွေးနွေးခြင်း၊ နှင်းဆန်းစစ်ခြင်း

အုပ်စု- မကျိုးကုန်

ကျေးဇူး- ဖော်ပြကုန်

△ ကျေးဇူးအတွင်း အုပ်ချုပ်ရေး မြို့ ၊ ရပ်ဖီရပ်ဖများက

ကျေးဇူး ဖွံ့ဖြိုးရေးကို ဦးဆောင် ကြသည်။

△ ဂေါပကအဖွဲ့ ၊ ဓမ္မစင်္ကြံအဖွဲ့ ၊ တို့သည် ကျေးဇူး၏

သာဓက ၊ နာရေးများကို ဦးဆောင် သည်။

△ ကျေးဇူးစီမံခန့်ခွဲ မြှူနှေးက ကျေးဇူး၏ ဖွံ့ဖြိုးရေး

လုပ်ငန်းများကို ကျေးဇူးပြင်ပ အဖွဲ့ များ ဖြစ်သည်။

ကျေးလက်ဦးစီးဌာန နှင့် လူထုဗဟိုပြုစီမံကိန်းတို့နှင့်

ပူးပေါင်း၍ အကောင်အထည်ဖော်စောင့်ရှောက်ပေး

လျက်ရှိသည်။”



၆.၆။ ပင့်ကူအိမ်ကွန်ယက် နှင့် သုံးသပ်ချက်

ပင့်ကူအိမ်သုံးသပ်ခြင်း

အုပ်စု - မကျီးကျီး  
ကျေးရွာ - မောဝီကျီး

(အမျိုးသား)

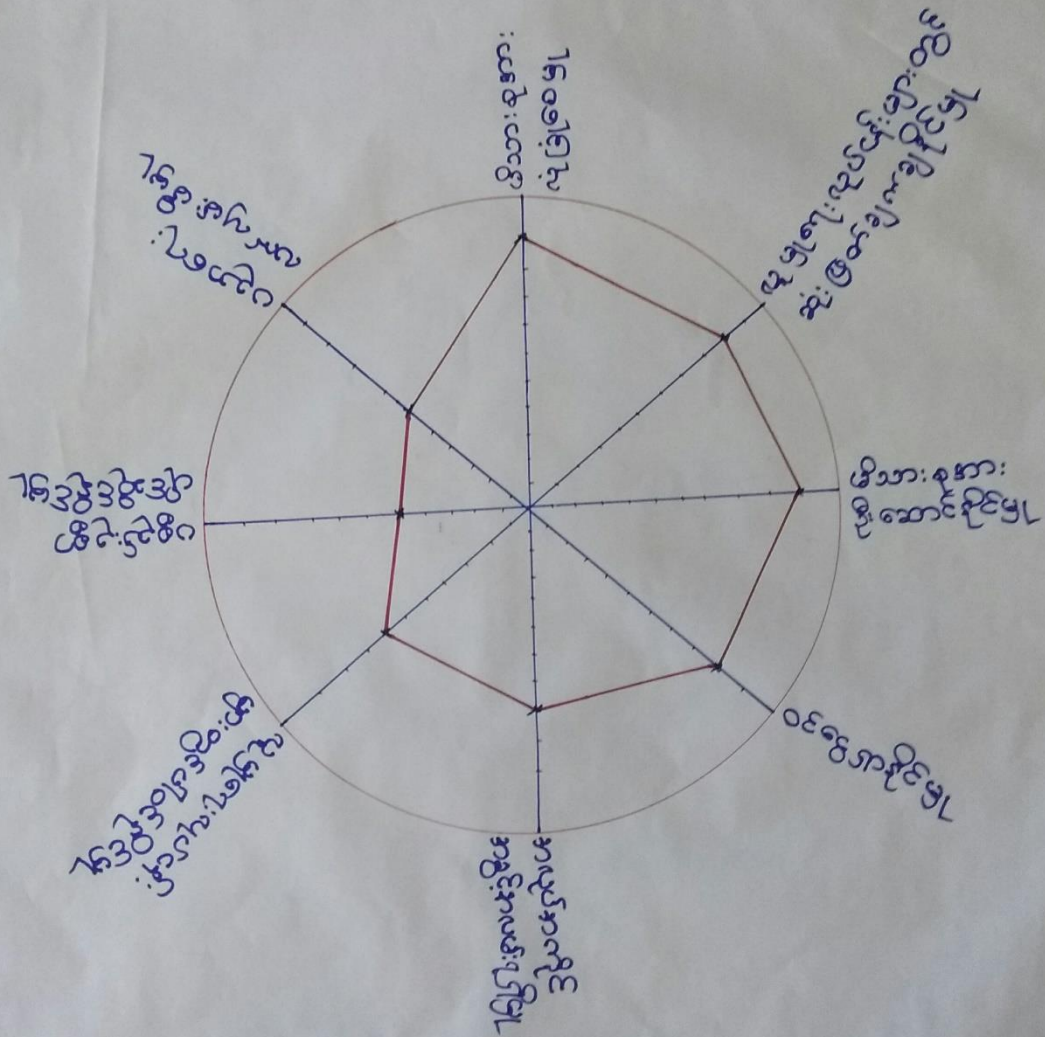

ဦးဆောင်ဆွေးနွေးသူ - ဦးစိုးမင်း  
 မြတ်တမ်းတင်သူ - ဒေါ်လှလှဝင်း  
 ပါဝင်ရေးဆွဲသူ - ကျားဝဝ

အချိန် - 2:00  
 ရေရာ - အုပ်ချုပ်ရေးမှူးရုံးအိမ်



# ပင်လူအိမ်သုံးသတ်ဖြတ်

အုပ်စု - မကျိကုန်း  
ကျေးရွာ - မောဇီကုန်း

(အမျိုးသမီး)

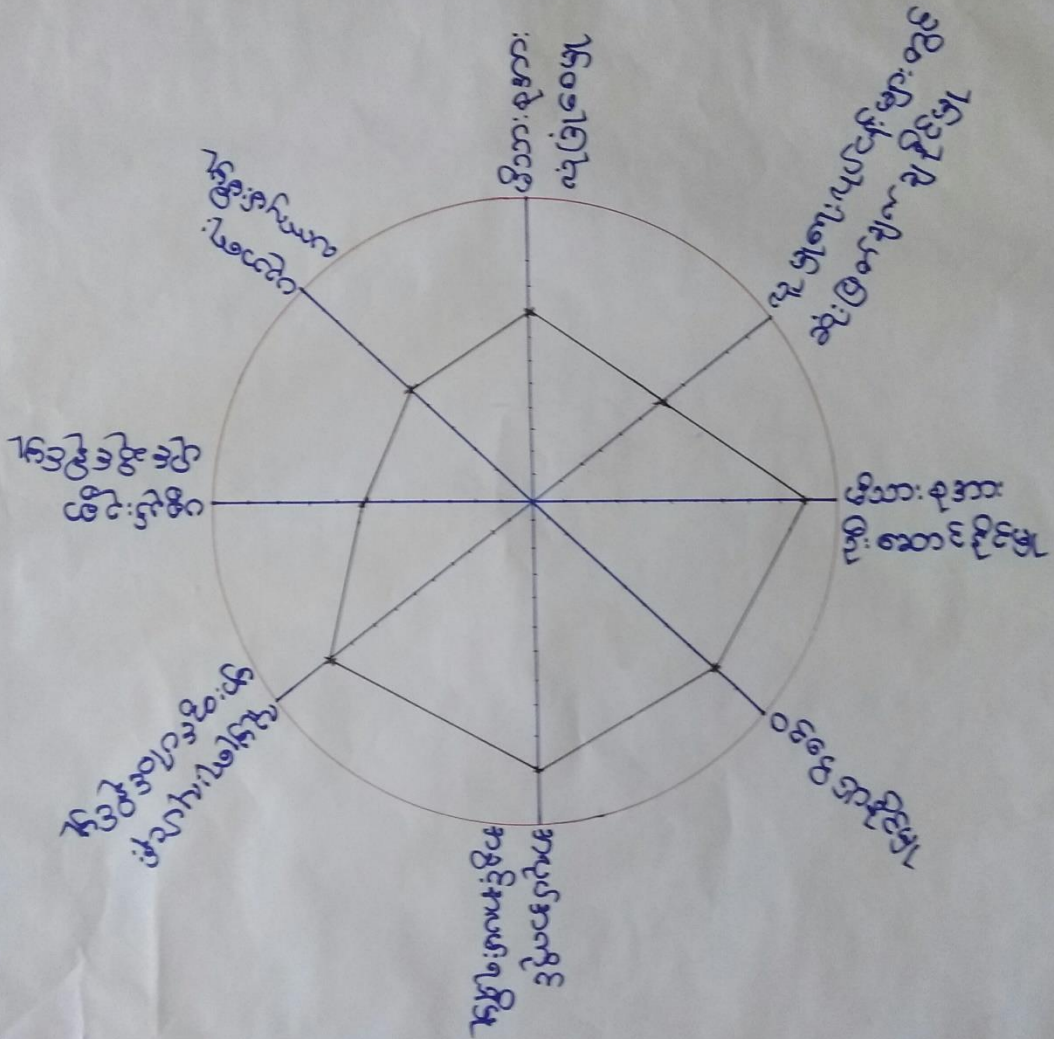

ဦးဆောင်ဆွေးနွေးသူ - ဒေါ်ခင်စန်းစွေး

အချိန် - 2:00

မှတ်တမ်းတင်သူ - ဒေါ်လဲ့လဲ့ဝင်း

ရာရာ - အုပ်ချုပ်ရေးမှူးရုံးအိမ်

ပါဝင်ရေးဆွဲသူ - ၈.၀၀



# ပင်္ဂမ္ဘာအိမ်သုံးသတ်ဖြင့်

အုပ်စု - မကျီးကျီး  
ကျေးရွာ - မော့ခိုကျီး

အမျိုးသား၊ အမျိုးသမီး

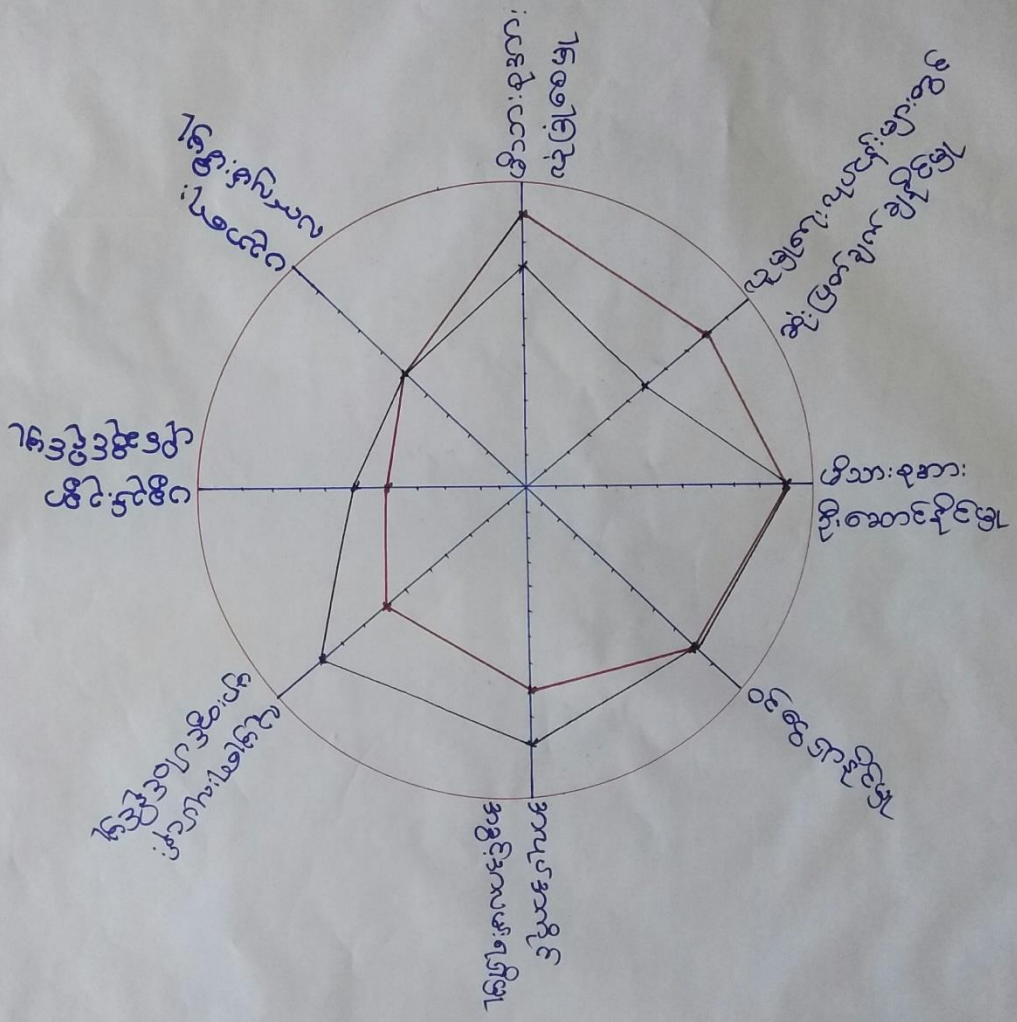

ဦးဆောင်ဆွေးနွေးသူ - ဦးစိုးမင်း၊ ဒေါ်ခင်စုစု

မှတ်တမ်းတင်သူ - ဒေါ်လှလှလှ

ပါဝင်ရေးဆွဲသူ - ၈.၁၀၊ ၈.၁၀

အချိန် - ၂:၁၅

နေရာ - အုပ်ချုပ်ရေးမှူးရုံးအိမ်





ပဝံ့ကူအိမ်သုံး သပ်ခြင်း

ဆွေးနွေးခြင်း နှင့် ဆန်းစစ်ခြင်း      အုပ်စု - ကျေးကုန်း  
ကျေးရွာ - ဖောက်ကုန်း

Δ ဖိသားစု လုံခြုံစေမှု၊ လူမှုရေး လုပ်ငန်းများတွင် ဆုံးဖြတ်ချက်ချနိုင်မှု၊ တို့တွင် အမျိုးသားများက ပါဝင်လာပါသည်။

Δ ဖိသားစု အား ဦးဆောင်နိုင်မှု၊ ဝင်ရောက်နိုင်မှု၊ ပညာရေး လက်လှမ်း မြီမြူ တို့တွင် အမျိုးသား အမျိုးသမီးတန်းတူရှိပါသည်။

Δ လူထုဖက်ရှိ ဖြစ်ထိန်း ကိန်း ရရှိပြီး နောက် အမျိုးသမီးများသည် အလုပ်အကိုင်အခွင့်အလမ်း ရရှိမှု ပစ္စည်းဥစ္စာပိုင်ဆိုင်မှု တို့တွင် အမျိုးသားများထက် ပိုပါသည်။



၆.၇။ ပြဿနာသစ်ပင်

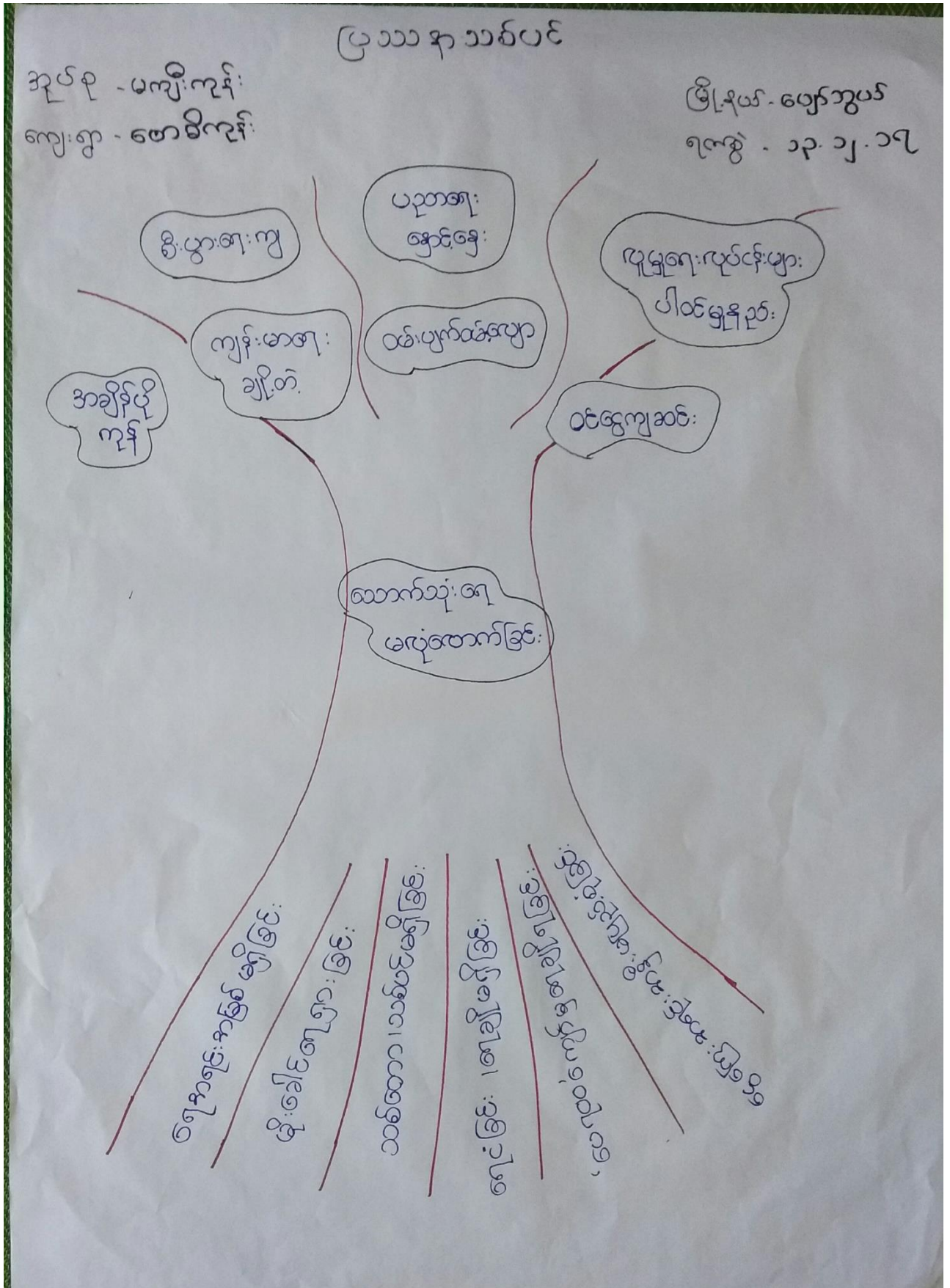



ပြဿနာသစ်ပင် စက္က:ဇွေး:ခြင်း:ဒွင်:ဆန်း:စစ်ခြင်း:

အုတ်စု - မကျီး:ကုန်း:

ကျေး:ကွေး - ဖောဇိကုန်း:

△ ရှေ့အရင်း: အမြစ်ဖျက်ခြင်း: ၊ မျိုးစေ့ခိုင် တူ ရှား:ခြင်း :

သစ်တောသစ်ပင်ဖျက်ခြင်း: ကြောင့် သောက်ရုံ ချို  
ဖျက်ကံ ရှေ့ရှား:ပါ: ကြောင့်: သိရှိ ရသည်။

△ ပေ ၇၀၀ နီး:ပါ: တူး: မှ တူးထွက်သော်လည်း: တူးချို  
ရင်မသေချာ ကံ သောက်ရုံ အတွက်ခက်ခဲ ကြောင့်  
သိရှိ ရသည်။

△ သောက်သုံး: တူးရှား:ပါ:ခြင်း: ကြောင့်: ဝမ်း:ပျက်  
ဝမ်း:ပျော့ ဖြစ်ခြင်း: ၊ ကျန်း:မာရေး: အထွက်ထိခိုက်  
စေပြီး: ဝမ်းဇွေ နည်း: ပါ:လားပြီ: စီး:ပွား:ရေး: ၊ ဖျေမှုရေး:  
တို့ကိုထိခိုက်စေသော အကျိုး: သက်ကို ဖြစ်ပေါ်  
စေပါသည်။



၆.၈။ ကျေးရွာ၏ မျက်မှန်ချက်(၄)နှစ်စာကျေးရွာဖွံ့ဖြိုးရေးအစီအစဉ်

<p>ဖွံ့ဖြိုးတိုးတက်ရေးလုပ်ငန်းများ</p>		
အမျိုးအစား	ဖွံ့ဖြိုးတိုးတက်ရေး လုပ်ငန်းများ	အမျိုးအစား
<p>အုပ်စု - မကျီးကျီး ကျေးရွာ - စောဓိကျီး</p>		
<p>အခက်အခဲအတားအဆီးများ</p> <ul style="list-style-type: none"> <li>- သောက်ရေချိုမရှိချေပောက်</li> <li>- သုံးရေအတွက်အခက်အခဲရှိခြင်း</li> <li>- ကျေးရွာတွင်းလမ်းမီးမရှိဘူး</li> <li>- ညအခါသွားလာရခက်ခဲခြင်း</li> <li>- ကျေးလက်ဆေးပေးခန်းမရှိ</li> <li>- ကျေးလက်ကျေးရွာအတွက် အခက်အခဲ</li> </ul>	<p>ဖွံ့ဖြိုးတိုးတက်ရေး လုပ်ငန်းများ</p> <ul style="list-style-type: none"> <li>- ရေစင်ရေပိုက် ဆွယ်တန်းခြင်း</li> <li>- ဆိုလာလမ်းမီး ဆွယ်တန်းခြင်း</li> <li>- ကျေးလက်ဆေးပေးခန်း တည်ဆောက်ခြင်း</li> </ul>	<p>အမျိုးအစား</p> <ul style="list-style-type: none"> <li>- မြေပြင်များ ဆွယ်တန်း ဝိုင်းဖြိုး</li> <li>- သောက်ရေပေးရန် ရေချိုစေရန်</li> <li>- ကျေးရွာတွင်း လမ်းမီးမရှိဘူး</li> <li>- ကျေးရွာ ဖွံ့ဖြိုးတိုးတက်စေရန်</li> <li>- ကျေးလက်ဆေးပေးခန်းမရှိ</li> <li>- ကျေးရွာအတွက် အခက်အခဲဖြေစေရန်</li> </ul>



ဖွံ့ဖြိုးတိုးတက်ရေးယူပျံ့များ

အုပ်စု - မကျိုကုန်း  
 ကျေးရွာ - မောဓိကုန်း

အမျိုးသမီး

အထက်အခွဲအစားအဆီးများ

ဖွံ့ဖြိုးတိုးတက်ရေးယူပျံ့များ

ရွှေဘိုမြို့နယ်

- ဆေးကုသရေး ချိမ့်ဖြူရေးအဖွဲ့  
 ရေအထွက်အစားအဆီးခြင်း

- ရေဆိုင်ရေဖျက်သွယ်တန်းခြင်း

- ရေဖျက်များအဖွဲ့အစည်း  
 ဆေးကုသရေး ချိမ့်ဖြူရေးအဖွဲ့

- ကျေးရွာတွင်းလမ်းဖွဲ့ဖြူရေးအဖွဲ့  
 အခါ သွားလာရခက်ခဲခြင်း

- ဆိုလာလမ်းဖွဲ့သွယ်တန်းခြင်း

- ကျေးရွာတွင်းလမ်းဖွဲ့ဖြူရေးအဖွဲ့  
 ဖွံ့ဖြိုးတိုးတက်ရေးအဖွဲ့

- ကျေးလက်ဆေးပေးခန်း ဖွဲ့ဖြူရေးအဖွဲ့  
 ကျန်းမာရေးအထွက်အစားအဆီးခြင်း

- ကျေးလက်ဆေးပေးခန်း တည်ဆောက်ခြင်း

- ကျေးလက်ဆေးပေးခန်း ဖွဲ့ဖြူရေးအဖွဲ့  
 ကျန်းမာရေးအထွက်အစားအဆီးခြင်း



ဒုတြိယကောသလသုတ်ကြီး

အပူ - ဟိုကုန် - ဝိပဠာ  
 - ဝိပဠာ - ဝိပဠာ

ဒုတိယ	ပုံကြီး	ပုံကြီး	အပူ	မိမိ
၇	ဒုတြိယကောသလသုတ်ကြီး	ဒုတြိယကောသလသုတ်ကြီး	ကော + မ	၅၅
၉	ဒုတြိယကောသလသုတ်ကြီး	ဒုတြိယကောသလသုတ်ကြီး	ကော + မ	၂၃
၁၀	ဒုတြိယကောသလသုတ်ကြီး	ဒုတြိယကောသလသုတ်ကြီး	ကော + မ	၉၅



၇။ ကော်မတီဝင်များရွေးချယ်ခြင်းနှင့်ကျေးရွာဖွံ့ဖြိုးရေးအစီအစဉ်ဆောင်ရွက်မှုမှတ်တမ်းဓါတ်ပုံများ



ကော်မတီရွေးချယ်ရန် မဲရေတွက်နေစဉ်



စီမံကိန်းမိတ်ဆက်အစည်းအဝေးမှတ်တမ်းဓါတ်ပုံ



အမျိုးသမီးများပင့်ကူအိမ်ကွန်ယက်ရေးဆွဲနေစဉ်မှတ်တမ်းဓာတ်ပုံ



ကျေးရွာဖွံ့ဖြိုးရေးဦးစားပေးမဲပေးရန်တန်းပီနေကြစဉ်





ကျေးရွာလုပ်ငန်းခွဲအတွက်အခက်အခဲများဖော်ထုတ်ဆွေးနွေးစဉ်



**ကော်မတီဝင်များစာရင်း**

ကော်မတီဝင်များစာရင်း မကျွန်းကျွန်း၊ ဖော့ဒါကျွန်းကျေးရွာ

စဉ်	အမည်	ကျား-မ	ရာထူး
၁	ဦးကျော်ဆန်း	ကျား	ကျေးရွာစီမံကိန်းအထောက်အကူပြုကော်မတီ
၂	ဒေါ်ခင်စန်းဌေး	မ	ကျေးရွာစီမံကိန်းအထောက်အကူပြုကော်မတီ
၃	ဦးခင်စန်းဌေး	ကျား	ဝယ်ယူရေးဆပ်ကော်မတီ
၄	ဦးမန်းဘော်	ကျား	ဝယ်ယူရေးဆပ်ကော်မတီ
၅	ဒေါ်ခင်စန်းဌေး	မ	ဝယ်ယူရေးဆပ်ကော်မတီ
၆	ဦးသန်းလွင်	ကျား	ဆေးကြောနှံကြီးကြပ်ရေးဆပ်ကော်မတီ
၇	ဒေါ်ခင်မာဝင်း	မ	ဆေးကြောနှံကြီးကြပ်ရေးဆပ်ကော်မတီ
၈	ဦးသန်းခင်	ကျား	ဆေးကြောနှံကြီးကြပ်ရေးဆပ်ကော်မတီ
၉	ဦးစိုးမင်း	ကျား	လုပ်ငန်းစဉ်ထိန်းသိမ်းရေးဆပ်ကော်မတီ
၁၀	ဦးစိုးဝင်း	ကျား	လုပ်ငန်းစဉ်ထိန်းသိမ်းရေးဆပ်ကော်မတီ
၁၁	ဒေါ်ပေပေဝင်း	မ	လုပ်ငန်းစဉ်ထိန်းသိမ်းရေးဆပ်ကော်မတီ
၁၂	ဦးဆန်းဝင်း	ကျား	ကျေးရွာဘဏ္ဍာရေးဓာတ်
၁၃	ဦးမြင့်ဟန်	ကျား	အကြံပြုတိုင်ကြားရေးဓာတ်
၁၄	ဒေါ်ခင်မာဝင်း	မ	အကြံပြုတိုင်ကြားရေးဓာတ်
၁၅	ဦးသန်းမြင့်	ကျား	အကြံပြုတိုင်ကြားရေးဓာတ်
၁၆	ဒေါ်ခင်မာဝင်း	မ	ကျေးရွာစေတနာ့ဝန်ထမ်း
၁၇	ဒေါ်ခင်မာဝင်း	မ	ကျေးရွာစေတနာ့ဝန်ထမ်း
၁၈	ဦးကျော်သက်	ကျား	ကျေးရွာစေတနာ့ဝန်ထမ်း
၁၉	ဦးစိုးဝင်း	ကျား	ကျေးရွာစေတနာ့ဝန်ထမ်း
၂၀			
၂၁			
၂၂			
၂၃			
၂၄			
၂၅			

စုစုပေါင်း ( ၁၉ ) ယောက်      ကျား- ( ၁၂ ) ယောက် + မ- ( ၇ ) ယောက်

ကျေးရွာအုပ်စုစီမံကိန်းအထောက်အကူပြုကော်မတီ

.....ဦးကျော်ဆန်း..... ကျေးရွာအုပ်စုစီမံကိန်းအထောက်အကူပြုကော်မတီ၊ ဥက္ကဋ္ဌ  
 .....ဒေါ်ခင်စန်းဌေး..... ကျေးရွာအုပ်စုစီမံကိန်းအထောက်အကူပြုကော်မတီ၊ ဥက္ကဋ္ဌ  
 .....ဦးကျော်သက်..... ကျေးရွာအုပ်စုစီမံကိန်းအထောက်အကူပြုကော်မတီ၊ ဘဏ္ဍာရေးဥက္ကဋ္ဌ

**မှတ်တမ်းတင်သူ**  
အမည်။

ရာထူး။ လူထုစည်းရုံးရေးမှူးရက်စွဲ။ ...../...../.....



၈။ ကျေးရွာအခြေခံအချက်အလက်များ (ပုံစံ-၁)

၇

မူလဇယား

ပုံစံ - ၈ - ၁ ကျေးရွာအခြေခံအချက်အလက်များ (Form PC 1)

လမ်းညွှန်ချက်၊ ကျေးရွာတစ်ရွာသို့ ပထမဆုံးမိတ်ဆက်ခရီး သွားရောက်သောအခါ လူထုစည်းရုံးရေးမှူးသည် ကျေးရွာ ခေါင်းဆောင်များအား ကျေးရွာအချက်အလက်များကို မေတ္တာရပ်ခံ၍ တောင်းခံရသည်။ ဤအချက်အလက်များကို စီမံကိန်း မိတ်ဆက်အစည်းဝေးမတိုင်မီတောင်းခံရမည်။ စီမံကိန်းမိတ်ဆက်အစည်းဝေးတွင် လူထုစည်းရုံးရေးမှူးသည် ဤအချက်အလက် များအား စစ်ဆေးပြီး မှန်ကန်အောင်ပြုလုပ်ရမည်။ ပြီးနောက်တွင် လူထုစည်းရုံးရေးမှူးမှ သတင်းအချက်အလက်ထံသို့ Tablets မှ တဆင့် ဖြည့်သွင်းရမည်။

ကျေးရွာခေါင်းဆောင် အမည် မြို့ရွာစဉ်းလမ်း	ကျေးရွာခေါင်းဆောင်၏ ဖုန်းနံပါတ် ၀၇-၄၅၀၇၇၀၄၇၄	လူထုစည်းရုံးရေးမှူး၏ အမည် အိ.ဝေ.ဝေ
ပြည်နယ်တိုင်းဒေသကြီး	မြို့နယ် ပြည်နယ်	ကျေးရွာအုပ်စု မကျိ.ကုန်

၇၅၀  
၀၁၊ လူဦးရေ

လူမျိုးစု	အိမ်ထောင်စုအရေအတွက်	ကိုးကွယ်သည့်ဘာသာ	အိမ်ထောင်စုအရေအတွက်
လူမျိုးစု (၁) -----	၂၄၀	ဘာသာ (၁) မုန့်-----	၂၄၀
လူမျိုးစု (၂) -----		ဘာသာ (၂) -----	
လူမျိုးစု (၃) -----		ဘာသာ (၃) -----	
လူမျိုးစုရော -----		ဘာသာရော -----	
အခြား	အရေအတွက်		
မသန်စွမ်းသူများ	၄		
သက်ကြီးရွယ်အိုများ (၆၅ နှစ် နှင့် အထက်)	၅၆		
စင်တေးရောင်			

	အမျိုးသား (အရေအတွက်)	အမျိုးသမီး (အရေအတွက်)
လူဦးရေ	၅၅၇	၅၅၀
လူမျိုးစု (၁)-----		
လူမျိုးစု (၂)-----		
လူမျိုးစု (၃)-----		
အခြား		
အိမ်ထောင်ဦးစီး	၂၁၀	၂၂၆

(ခ) အခြေခံအဆောက်အအုံ အသုံးအဆောင်များ

စာသင်ကျောင်း	အမှတ် ခြံပါ	ကျန်းမာရေး	အမှတ် ခြံပါ	ဘာသာရေး အဆောက် အအုံများ	အမှတ် ခြံပါ
--------------	----------------	------------	----------------	----------------------------	----------------



အထက်တန်းကျောင်း	<input type="checkbox"/>	ဆေးရုံ	<input type="checkbox"/>	ဝေတီ	<input checked="" type="checkbox"/>
အလယ်တန်းကျောင်း	<input type="checkbox"/>	ကျန်းမာရေးဌာန	<input type="checkbox"/>	ဘုန်းကြီးကျောင်း	<input checked="" type="checkbox"/>
မူလတန်းကျောင်း	<input checked="" type="checkbox"/>	ကျန်းမာရေးဌာနခွဲ	<input type="checkbox"/>	ဟိန္ဒူဘုရားကျောင်း	<input type="checkbox"/>
ပုဂံကျောင်း	<input type="checkbox"/>	ဆေးပေးခန်း	<input type="checkbox"/>	ရေဓာတ်ကျောင်း	<input type="checkbox"/>
အခြား	<input type="checkbox"/>	အခြား	<input type="checkbox"/>	ဗေဒ	<input type="checkbox"/>
မှတ်ချက်		မှတ်ချက်		အခြား	<input type="checkbox"/>
				မှတ်ချက်	

(ဂ) ကျွမ်းကျင်သူများမှတ်တမ်း (ကျေးရွာတွင်နေထိုင်သော သို့မဟုတ် တခြားရွာမှလာရောက်သော ကျွမ်းကျင်သူများ)

(ခ) စာသင်ကျောင်း			(၂) ကျန်းမာရေး			(၃) လက်မှုပညာရှင်		
	ရွာတွင်နေထိုင်သူ	အခြားရွာမှလာသူ		ရွာတွင်နေထိုင်သူ	အခြားရွာမှလာသူ		ရွာတွင်နေထိုင်သူ	အခြားရွာမှလာသူ
မူလတန်းပြဆရာ/မ	<input checked="" type="checkbox"/>	<input type="checkbox"/>	ဆရာဝန်	<input type="checkbox"/>	<input type="checkbox"/>	လက်သမား	<input checked="" type="checkbox"/>	<input type="checkbox"/>
အထက်တန်းပြဆရာ/မ	<input type="checkbox"/>	<input type="checkbox"/>	လက်ထောက်ကျန်းမာရေးမှူး	<input type="checkbox"/>	<input checked="" type="checkbox"/>	ပန်းရံ	<input checked="" type="checkbox"/>	<input type="checkbox"/>
အလယ်တန်းပြဆရာ/မ	<input type="checkbox"/>	<input type="checkbox"/>	အမျိုးသမီးကျန်းမာရေးဆရာမ	<input type="checkbox"/>	<input type="checkbox"/>	လျှပ်စစ်ကျွမ်းကျင်ပညာရှင်	<input type="checkbox"/>	<input type="checkbox"/>
ပုဂံပြဆရာ/မ	<input type="checkbox"/>	<input type="checkbox"/>	သားရွားဆရာမ	<input type="checkbox"/>	<input type="checkbox"/>	ရေရိုက်သူ	<input type="checkbox"/>	<input type="checkbox"/>
အခြား	<input type="checkbox"/>	<input type="checkbox"/>	ပြည်သူ့ကျန်းမာရေးလုပ်သား	<input type="checkbox"/>	<input type="checkbox"/>	စက်ပြင်ဆရာ	<input checked="" type="checkbox"/>	<input type="checkbox"/>
မှတ်ချက်			မှတ်ချက်			မှတ်ချက်		

(ဃ) ကျေးရွာသို့ ရောက်ရှိနိုင်သည့် လမ်းအခြေအနေ / ကျေးရွာတစ်ရွာသည် ၎င်း၏ ကျေးရွာအုပ်စုနှင့် ဆက်သွယ်ထားသော လမ်းအခြေအနေ (အောက်ပါတို့ကိုဝိုင်းပါ)

ကျောက်ကြမ်းလမ်း: \_\_\_\_\_ ကတ္တရာလမ်း: \_\_\_\_\_ ကွန်ကရစ်လမ်း: \_\_\_\_\_ မော်တော်ဆိုင်ကယ်လမ်း: \_\_\_\_\_  
 ကျောက်ခင်းလမ်း: \_\_\_\_\_ မြေသားလမ်း: \_\_\_\_\_ လူသွားလမ်း: \_\_\_\_\_ အခြား: \_\_\_\_\_

(င) ကျေးရွာဖွံ့ဖြိုးမှုစီမံချက်

(၁) လူထုဗဟိုပြုစီမံကိန်းမစတင်မီ ဤကျေးရွာတွင်ကျေးရွာဖွံ့ဖြိုးမှု စီမံချက်ရှိခဲ့ပါသလား? ဝိုင်းပါ  
 ရှိပါသည်/မရှိပါ/မသိပါ  
 (၂) ရှိခဲ့ပါလျှင် ဤစီမံချက်ကို ယခုသည် ဝန်ဆောင်မှုပြုဆောင်ခဲ့ပါသနည်း? နှစ်- /မသိပါ  
 ပြုဆောင်ခဲ့ပါ/မပြုဆောင်ခဲ့ပါ/မသိပါ  
 (၃) ဤစီမံချက်ကို မြို့နယ်အတည်ပြုခဲ့ပါသလား? ပြုဆောင်ခဲ့ပါ/မပြုဆောင်ခဲ့ပါ/မသိပါ

(စ) ဝေးကွာအဝေး

(၁) ဤကျေးရွာ၏ဗဟိုမှ ၎င်းကျေးရွာအုပ်စု၏ဗဟိုအထိ ဝေးကွာမှုကွာဝေးသနည်း? မိုင်- /မသိပါ  
 (၂) ဤကျေးရွာမှ ၎င်းကျေးရွာအုပ်စုဗဟိုအထိ သွားလာရာတွင်ကြာမြင့်သည့်အချိန်

ခြောက်သွေ့ရာသီတွင်ကြာချိန်- ၂၀ မိနစ် ----- ထော်လာရီး/မော်တော်ဆိုင်ကယ်/ခြေလျင်/လား/မော်တော်ဘုတ်/  
 အခြား: \_\_\_\_\_  
 မိုးရာသီတွင်ကြာချိန်- ၄၅ မိနစ် ----- ထော်လာရီး/မော်တော်ဆိုင်ကယ်/ခြေလျင်/လား/မော်တော်ဘုတ်/  
 အခြား: \_\_\_\_\_  
စက်ပျ



(ဆ) ပတ်ဝန်းကျင်ဆိုင်ရာ သဘာဝဘေးအန္တရာယ်  
 ဤကျေးရွာတွင် ရေကြီးခြင်းကိုသို့ သဘာဝဘေးအန္တရာယ်ကျရောက်မှုခြင်း ရှိပါသလား။  
 မရှိပါ  ရှိပါသည် ရှိလျှင်ဖော်ပြပါ -----

(ဇ) ကျေးရွာတွင် ဖွဲ့စည်းထားသော အဖွဲ့အစည်းများ  
 လူထုဗဟိုပြုစီမံကိန်းမတိုင်မီ ဤကျေးရွာတွင် ကျေးရွာဖွံ့ဖြိုးရေးအတွက် အစိုးရ (သို့) ရွာသားများကိုယ်တိုင်(သို့) စီမံကိန်းတစ်ခုခုမှ  
 ဖွဲ့စည်းထားသည့် အဖွဲ့အစည်းများရှိပါသလား။

(ဈ) ဘာသာရေးအဖွဲ့အစည်းများ  
 (၂) -----

(ည) အထွေထွေအုပ်ချုပ်ရေး ဦးစီးဌာန (GAD) မှ မှတ်တမ်းတင်ထားခြင်း  
 ဤကျေးရွာသည် အထွေထွေအုပ်ချုပ်ရေး ဦးစီးဌာန (GAD) မှ မှတ်တမ်းတင်ထားမှု ရှိပါသလား။  
 မရှိပါ  ရှိပါသည်

ကျေးရွာခေါင်းဆောင်

အမည် ဦးကျော်စိုးလင်း

လက်မှတ် နေ့စွဲ ၁၂.၀၂.၁၇

လူထုစည်းရုံးရေးမှူး

အမည် ဦးဝင်းဝင်း

လက်မှတ် နေ့စွဲ ၁၂.၀၂.၁၇



၉။ ပုံစံ ၈-၂။ စီမံကိန်းစက်ဝန်းအချိန်ဇယား

ပုံစံ - ၈ - ၂ - စီမံကိန်းစက်ဝန်းအချိန်ဇယား (PC 2)

လမ်းညွှန်ချက်၊ သက်ဆိုင်ရာလူထုဝင်ရောက်ရေးအဖွဲ့/လက်ထောက်နည်းဥပဒေများနှင့် ပတ်သက်သည့်အချိန်ဇယား (PC 2) ဖြည့်သွင်းရမည်။

စည်းရုံးရေးအဖွဲ့/ဝန်ထမ်း အမည် မျိုးကြူလှဝင်း

နေ့စွဲ ၁၂.၁၂.၁၇ စက်ဝန်းအားအမှတ်ခြိမ်ပါ  စက်ဝန်း(၁) စက်ဝန်း(၂)  စက်ဝန်း(၃)  စက်ဝန်း(၄)

ပြည်နယ်/တိုင်း/မြို့နယ် မြို့နယ် ပျော်ရွှင် ကျေးရွာအုပ်စု မကျိတ်ကျိတ် ကျေးရွာ မဟေဇီ ကျွန်း

စီမံကိန်းဆောင်ရွက်မှုအဆင့်များ	စတင်သည့်နေ့	နေ့စွဲ	အစည်းအဝေးတွင်တက်ရောက်သူအရေအတွက်			
			အမျိုးသားအရေအတွက်	အမျိုးသမီးအရေအတွက်	အိမ်ထောင်စုအရေအတွက်	လူမျိုးစုတက်ရောက်မှုအရေအတွက်နှင့်လူမျိုးစုအမည်
၁။ ကျေးရွာစီမံကိန်း မိတ်ဆက်အစည်းအဝေး	၁၂.၁၂.၁၇	၁၂.၁၂.၁၇	၈၄	၃၇	၁၂၁	၁၂၁   မဟာ
၂။ ကျေးရွာဖွံ့ဖြိုးရေး စီမံချက်ရေးဆွဲခြင်းအစည်းအဝေး	၁၃.၁၂.၁၇	၁၃.၁၂.၁၇	၈၄	၃၇	၁၂၁	၁၂၁   မဟာ
၃။ ကျေးရွာအုပ်စု လုပ်ငန်းဆုံးဖြတ်ချက်ချသည့်အစည်းအဝေး	၁၅.၁၂.၁၇	၁၅.၁၂.၁၇	၅	၃	၈	၈   မဟာ
၄။ မြို့နယ်အဆင့် စီမံကိန်းရေးဆွဲရေးနှင့် အကောင်အထည်ဖော်ရေးကော်မတီဖွဲ့စည်းခြင်း၊ စီမံကိန်း သုံးသပ်မှုအစည်းအဝေး			မရှိ	မရှိ	မရှိ	မရှိ
၅။ မြို့နယ် စီမံကိန်းရေးဆွဲရေးနှင့် အကောင်အထည်ဖော်ရေး ကော်မတီဖွဲ့စည်းခြင်း၊ အသိပေးအကြောင်းကြားသည့် အစည်းအဝေး						
၆။ စီမံကိန်းလုပ်ငန်းဆုံးစီမံချက်ရေးဆွဲခြင်းအစည်းအဝေး						



၆၂။ ထပ်လှေအော်အော်အော် ဇယားဖြည့်ခြင်း	၉.၅.၁၇	၉.၅.၁၇	၈၆	၄၆	၁၃၂	၁၆၈
၆၃။ အလှူအတန်းအတန်းအတန်း အတန်းအတန်းအတန်း	၁၈.၅.၁၇	၁၈.၅.၁၇	၉၅	၅၇	၁၃၅	၁၆၈
၆၄။ ပြင်/ထိန်းအော်အော်အော် ဇယားဖြည့်ခြင်း	၉.၅.၁၇	၉.၅.၁၇	၈၆	၄၆	၁၃၂	၁၆၈
၇။ စီမံကိန်းလုပ်ငန်းခွဲ တိုးတက်မှု စတင်ကြည့်အတည်းအတည်း						
၇.၁။ အတည်းအတည်း ပထမအကြိမ်	၁၆.၆.၁၇	၁၆.၆.၁၇	၈	၅	၁၃	၁၆၈
၇.၂။ အတည်းအတည်း ဒုတိယအကြိမ်	၁၈.၇.၁၇	၁၈.၇.၁၇	၇	၄	၁၁	၁၆၈
၇.၃။ အတည်းအတည်း တတိယအကြိမ်						
၈။ စီမံကိန်းလုပ်ငန်းခွဲ အပြီးသတ်စစ်ဆေးခြင်းအတည်းအတည်း	၂၆.၇.၁၇	၂၆.၇.၁၇	၈	၄	၁၂	၁၆၈
၉။ လူထုစစ်ဆေးပွဲအတည်းအတည်း	၂၆.၇.၁၇	၂၆.၇.၁၇	၅၉	၈၉	၁၄၈	၁၆၈



၁၀။ ပုံစံ ၈-၃။ ကျေးရွာဖွံ့ဖြိုးရေးဦးစားပေးအစီအစဉ်

ပုံစံ - ၈ - ၃ ကျေးရွာဖွံ့ဖြိုးရေး ဦးစားပေးအစီအစဉ် (Form PC 3)

လမ်းညွှန်ရွက်၊ အဆင့်(၃) ကျေးရွာမှော်မှန်းချက်အစည်းအဝေး ပြီးဆုံးသောအခါ ကျေးရွာစီမံကိန်း အထောက်အကူပြု  
ကော်မတီသည် လူထုစည်းရုံးရေးမှူးအကူအညီဖြင့် ဤပုံစံကိုပြည့်စုံအောင် ဖြည့်သွင်းရမည်။

လူထုစည်းရုံးရေးမှူး/ဝန်ထမ်း အမည် ဖေါ်လှလှဝင်း  
နေ့စွဲ ၁၃.၁၂.၁၇ စက်ဝန်းအား အမှတ်ခြစ်ပါ (✓)  စက်ဝန်း(၁)   
စက်ဝန်း(၂)  စက်ဝန်း(၃)  စက်ဝန်း(၄)

ပြည်နယ်/တိုင်း/ပျဉ်းမနား မြန်မာပြည် ကျေးရွာအုပ်စု မာကျိုကျို ကျေးရွာ မောင်ကျို  
က။ အခက်အခဲအတားအဆီးများအားလုံးရှင်း - ယခုလက်ရှိအခြေအနေတွင် ဤကျေးရွာဖွံ့ဖြိုးတိုးတက်ရေးအတွက်  
အပ်က အခက်အခဲအတားအဆီးများသည် မည်သည်များဖြစ်ပါသနည်း။ (အမျိုးသား/သမီး အနည်းဆုံးအခက်အခဲ ၅  
ခုစီဖော်ပြပါ)

အမျိုးသား အဖွဲ့မှ တင်ပြသောအခက်အခဲအတားအဆီးများ	အမျိုးသမီး အဖွဲ့မှတင်ပြသောအခက်အခဲအတားအဆီးများ
၁ သောက်စာချိုမရှိ၍ သောက်သုံး ရေအတွက် အခက်အခဲ ရှိ ခြင်း	၁ သောက်စာချိုမရှိ၍ သောက်သုံး ရေအတွက်အခက်အခဲရှိ ခြင်း
၂ ကျေးရွာတွင် လမ်းမရှိ မရှိ၍ ညာဘက် သွားလာရခက်ခဲခြင်း	၂ ကျေးရွာတွင် လမ်းမရှိ မရှိ၍ ညာဘက် သွားလာရခက်ခဲခြင်း
၃ ကျေးလက်စားစားပေးခန်း မရှိ၍ ကျွန်းမာကျေး အတွက်ခက်ခဲခြင်း	၃ ကျေးလက်စားစားပေးခန်း မရှိ၍ ကျွန်းမာကျေး အတွက်ခက်ခဲခြင်း

ခ။ မှော်မှန်းခြင်း - နောင်လာမည့် ( ၅ )နှစ် အတွင်း ကျေးရွာဖွံ့ဖြိုးရေး မှော်မှန်းလျာထားချက်များအား တင်ပြပါ။

အမျိုးသားအဖွဲ့မှ တင်ပြသောမှော်မှန်းချက်များ	အမျိုးသမီးအဖွဲ့မှ တင်ပြသောမှော်မှန်းချက်များ
၁ ရေပိုက်ပျာ သွယ်တက် နိုင်ပြီ သောက်စာပေါ့များစွာ ရရှိစေရန်	၁ ရေပိုက်ပျာ သွယ်တက် နိုင်ပြီ သောက်စာပေါ့များစွာ ရရှိစေရန်
၂ ကျေးရွာတွင် လမ်းမရှိ ရရှိ၍ ကျေးရွာဖွံ့ဖြိုးတိုးတက်စေရန်	၂ ကျေးရွာတွင် လမ်းမရှိ ရရှိ၍ကျေးရွာ ဖွံ့ဖြိုးတိုးတက်စေရန်
၃ ကျေးလက်စားစားပေးခန်း ရရှိ၍ ကျွန်းမာကျေး အတွက်အခက်ပြေစေရန်	၃ ကျေးလက်စားစားပေးခန်း ရရှိ၍ကျွန်းမာကျေး အတွက်အခက်ပြေစေရန်





၈။ လူထုစီမံကိန်း၏ လာမည့် ( ၄ ) နှစ်အတွက် အကျုံးဝင်သော ဦးစားပေး ဖွံ့ဖြိုးတိုးတက်မှု လုပ်ငန်း အစီအစဉ်များအားဖော်ပြပါ။

အဆင့်	ကျေးရွာအတွက် ဦးစားပေး ဖွံ့ဖြိုးတိုးတက်မှု လုပ်ငန်းစဉ်များ	အဆိုပြုသူ (အမျိုးသားများ/ အမျိုးသမီးများ/အမျိုးသား+ အမျိုးသမီး)	ခန့်မှန်းကုန်ကျ စရိတ်	အကျိုးခံစားခွင့်ရှိသူ ခန့်မှန်းခြေ အရေအတွက်
၁	ဧကစိုက်ပျိုးရေး	ကျား + မ	၇၀၀၀၀၀၀၀	၁၁၀၀
၂	သွယ်ကန်ခြင်း			
၃	ဆိပ်ကမ်းဖွဲ့စည်းခြင်း	ကျား + မ	၇၀၀၀၀၀၀၀	၁၁၀၀
၄	သွယ်ကန်ခြင်း			
၅	ကျေးလက်အေးပေးခန်း	ကျား + မ	၈၀၀၀၀၀၀၀	၁၁၀၀

၉။ လူထုစီမံကိန်း၏ လာမည့် ( ၄ ) နှစ်အတွက် အကျုံးမဝင်သော ဦးစားပေး ဖွံ့ဖြိုးတိုးတက်မှု လုပ်ငန်း အစီအစဉ်များအားဖော်ပြပါ။

အဆင့်	ကျေးရွာအတွက် ဦးစားပေး ဖွံ့ဖြိုးတိုးတက်မှု လုပ်ငန်းစဉ်များ	အဆိုပြုသူ (အမျိုးသားများ/ အမျိုးသမီးများ/အမျိုးသား+ အမျိုးသမီး)	အခန်းကဏ္ဍ
၁			
၂			
၃			
၄			
၅			
၆			

ခေါင်းဆောင်၊ ကျေးရွာစီမံကိန်းအထောက်အကူပြုကော်မတီမှ အတည်ပြုသည်။

အမည် ဦးကျော်စန်း လက်မှတ် [Signature] နေ့စွဲ ၂၀၂၂.၀၂.၁၇



# ၁၁။ ပုံစံ ၈-၄၊ ကျေးရွာဖွံ့ဖြိုးရေးစီမံကိန်းလုပ်ငန်းခွဲရွေးချယ်ခြင်းပုံစံ

ပုံစံ - ၈ - ၄ ကျေးရွာအုပ်စုစီမံကိန်းလုပ်ငန်းခွဲရွေးချယ်ခြင်းပုံစံ (Form PC 4)

လယ်ဥက္ကဋ္ဌများ၊ စီမံကိန်းလုပ်ငန်းခွဲရွေးချယ်မှုအစည်းအဝေးပြီးနောက်တွင် ကျေးရွာအုပ်စုမှ CF/ITF တို့၏ အကူအညီရယူ၍ ကျေးရွာစီမံကိန်းအတွက် လက်မှတ်ရေးထိုးပြီး အဆိုပါပုံစံအား ပြည့်စုံအောင်ဖြည့်သွင်းရမည်။ ဤပုံစံအား ပြည့်စုံစွာဖြည့်သွင်းပြီးပါက ကျေးရွာအုပ်စုမှ ဦးတီးတင်ပြရမည့် အချက်အလက်များကို TPIC သို့ ပေးပို့ရန်အတွက် နောက်ဆက်တွဲအဖြစ် ထားရှိရမည်။ CF မှ ကျေးရွာအုပ်စုရွေးချယ်မှု စီမံကိန်းလုပ်ငန်းခွဲအိုင်ရာ အချက်အလက်များကို MIS သို့ ထည့်သွင်းရမည်။ (ယခုစီမံကိန်းလုပ်ငန်းခွဲ မလုပ်ကိုင်သော ကျေးရွာများ မပါဝင်ပါ။)

ကျေးရွာစည်းရုံးရေးမှူး/ဝန်ထမ်းအမည်	ဒေါ်ယုမင်းသန်း		
နေ့စွဲ	တော်ဝန်အားအမှတ်ပြင်ပေးပါ။(✓) စက်ဝန်း(၁)၊ စက်ဝန်း(၂)၊ စက်ဝန်း(၃)၊ စက်ဝန်း(၄)၊ စက်ဝန်း(၅)		
ပြည်နယ်/တိုင်း	ဧရာဝတီ	ဒေသ	ကျေးရွာအုပ်စု မကျီးကျွန်း

ကျေးရွာအမည်	ထောက်ပံ့မှုလုပ်ငန်းများ	အတိုင်းအတာ	ခန့်မှန်း တိုက်ရိုက် အကျိုးခံစားခွင့် ရှိသူများ	အဆိုပြုတင်ပြသူ	ခန့်မှန်းကျန်ကျစရိတ်		စုစုပေါင်း
					စီမံကိန်းမှ ထည့်သွင်းမှု	အခြားထည့်သွင်းမှု (မပါပြပါ) ထည့်သွင်းမှု   အမည်/အဖွဲ့	
မကျီးကျွန်း	ကျေးရွာချွန်အင်္ဂါ၊ ကျီးကျွန်း၊ ခင်း၊ ခြင်	၁၅၃၀ * ၁၂ * ၁	၅၇၃၆ ဖြစ်	<input type="checkbox"/> ကျား <input type="checkbox"/> မ ၂၇ကျား+မ	၈၀ သိန်း		
စောဓိကျွန်း	ကျေးရွာဓမ္မဇာတိ၊ ကျေးရွာဓမ္မဇာတိ၊ ခင်း၊ ခြင်	၁၅၃၀ * ၁၂ * ၁	၅၇၃၆ ဖြစ်	<input type="checkbox"/> ကျား <input type="checkbox"/> မ ၂၇ကျား+မ	၇၅၀၀၀၀/ ၁၀၁၆၀၀၀		၈၅၂၅၅၅၀
ခြေရေပေါက်	ကျေးရွာဓမ္မဇာတိ၊ ကျီးကျွန်း၊ ခင်း၊ ခြင်	၁၅၃၀ * ၁၂ * ၁	၅၇၃၆ ဖြစ်	<input type="checkbox"/> ကျား <input type="checkbox"/> မ ၂၇ကျား+မ	၅၆၀၀၀၀၀/ ၃၁၀၀၀၀		၅၉၁၀၀၀၀

ရာထူး ကျေးရွာအုပ်စု စီ/ထောက်စက်မတ် ဥက္ကဋ္ဌ      အမည် လက်မှတ် ရက်စွဲ  
 ဦးကျော်ဆွေ            ၁.၂.၂၀၁၇



၁၂။ အစည်းအဝေးမှတ်တမ်းများ

စုစုပေါင်း



ကျေးရွာအစည်းအဝေးမှတ်တမ်း

အစည်းအဝေးပြုလုပ်သည့်နေရာ ။ ။ နယ်စပ်ကျေးရွာ၊ ပျံ၊ ဝှေ့အိမ်  
 ကျေးရွာ ။ ။ မောင်ကျွန်း  
 ကျေးရွာအုပ်စု ။ ။ မောင်ကျွန်း  
 အချိန် ။ ။ ၇:၀၀ မှ ၁၀:၀၀  
 အစည်းအဝေးအမည် ။ ။ နယ်စပ်ကျေးရွာ အစည်းအဝေး

တက်ရောက်သူဦးရေ ကျား ( ၈၄ ) မ ( ၃၇ ) စုစုပေါင်း ( ၁၂၁ )

အစည်းအဝေးတွင် ဆွေးနွေးသည့် အကြောင်းအရာ

- ၁။ စီမံကိန်း လုပ်ငန်း ခွဲ များ မြန်လည်တင်ပြခြင်း
- ၂။ ကျေးရွာ ဝင် သော စီမံကိန်း လုပ်ငန်း ခွဲ ငွေ ကျေးရွာ မထင်
- ၃။ သောစီမံကိန်း လုပ်ငန်း ခွဲ ငွေ လမ်း ခြင်း
- ၄။ ကာကွယ်ကွပ်ကဲရေး ခွဲ ငွေ လမ်း ခြင်း
- ၅။ ကော်မတီဝင်များ အဖွဲ့ ကျွေးရွာ ကို ငွေ လမ်း ခြင်း
- ၆။ ကော်မတီဝင်များ လက်မှတ် ပြန်လည်ရေး ထိုး ခြင်း
- ၇။ နယ်စပ် ကျေးရွာ အစည်းအဝေး ကျင်းပခြင်း ရှိသား ခြင်း

နယ်စပ်ကျေးရွာ အစည်းအဝေး အစည်းအဝေး စီမံကိန်း လုပ်ငန်း  
 ခွဲ များ ကို မြန်တင်ပြပါသည်။ \* ပထမဆုံး မှ စပြီး ညယ်  
 ထား သောစီမံကိန်း လုပ်ငန်း ခွဲ ကျေးရွာ ခြင်း ဆက်လက် ကို



ဆွေးနွေးချက်များ (ပြောသူနှင့်အကြောင်းအရာကိုတွဲမှတ်တမ်းတင်ရန်)

ဆင်းရဲ နှင့် နှိပ်စက်မှု မှာ ရာထားသော်လည်း ရွာချင်း ဆက်လမ်းမှာ လွတ်ကော်  
 ရန်ပုံငွေ ရရှိထားသဖြင့် တက်ယှက်ပြီး စားပေးလုပ်ငန်း ဖြစ်တိုက်ရမည်  
 ရေပိုက်လိုင်း ကို လုပ်ရန် ကျေးဇူး လူထုက သဘောတူ ဆုံးဖြတ်ခဲ့ကြသည်။  
 ထို့နောက် လက်ထောက် ဝန်ထမ်းများ ဖြစ်ပေါ်လာပြီး အားလုံးမှ ကျေးဇူးတင်လာ  
 စီမံကိန်းလုပ်ငန်း ဖြစ် ကျေးဇူးတင်လာစီမံကိန်း လုပ်ငန်း ခွဲ ကို ဖြစ်  
 လင်းပါသည်။ ထို့နောက် စာကဒါကွယ် နာမီ နာမည် ကို ပါ ဖြစ် လင်း  
 ပါသည်။ ထို့နောက် လူထုသည် ရုံး ရေး များ ဖြစ်ပေါ်လာပြီး မှ ကော်မတီဝင်များ  
 လိုက်နာရမည့် စည်းကမ်း ချက်များ ကို ဖြစ် လင်း ငြိမ်း ကော်မတီဝင်  
 များကို လက်မှတ် ရေးထိုး စေ၍ နာမည် ကာဝေး ကို ရုတ်သိမ်း ခဲ့ ပါ  
 သည်။

ကျေးဇူးတင်/ထောက်

ဦးကျော်ဆန်း ၊ ဒေါ်ခင်ဝင်း ဌေး

ကော့ကုတ်/ဝန်ထမ်း

ဦးဝင်းကျွန်း ၊ ဦးကျော်ထက်

ကျွန်းဝင်း

ဦးကျော်ကျော်

ဒေါ်ငြိမ်းငြိမ်း နီ  
ဒေါ်ကေသီစို

ဝေဖန် နတ်ဖြူ ကျွန်း

ဦးမြင့်ဟန်  
ဦးသိန်းမြင့်  
ဒေါ်ခင်မျိုးကြည်

စောဦးကြည်ကြည်ကြည်  
ဆယ်ကော်မတီ

လှည့်လည်တိုက်ခိုက်ရေး  
ဆယ်ကော်မတီ

ဝယ်ယူရေး  
ဆယ်ကော်မတီ

ရွှေစာရင်းကိုင်

ဦးသန်းလွင်  
ဦးသန်းစော  
ဒေါ်ခင်မာဝင်း

ဦးစိုးမင်း  
ဦးစိုးဝင်း  
ဒေါ်ပယ်ဝင်း

ဦးကျော်စိုစို  
ဦးမိုးပေါ်  
ဒေါ်ဝင်းဌေး

ဦးဆန်းဝင်း



ဆုံးဖြတ်ချက်များ

၁။ ... ဓါတ်ပြုပြင် ထိန်းသိမ်းရေး ဖြစ်ခြင်း

... အဆိုပြုသူ (ကျား + မ)

၂။ ... ကျေးရွာတွင်း ဆိုလာလမ်း ဖြစ်ခြင်း

... အဆိုပြုသူ (ကျား + မ)

၃။ ... ကျေးလက်ဆေးပေး ခန်းတည်ဆောက်ခြင်း

... အဆိုပြုသူ (ကျား + မ)

၄။

၅။

မှတ်တမ်းတင်သူ

အမည် ဇော်လှိုင်

ရာထူး လူထုစည်းရုံးရေးဦးစီးဌာန

ရက်စွဲ ၁၃.၁၂.၁၇

အတည်ပြုသူ

အမည် ဦးကျော်စန်း

ရာထူး ကျေးရွာစီမံကိန်း

ရက်စွဲ ၁၃.၁၂.၁၇



၁၃။ ကဏ္ဍအလိုက် အခက်အခဲမှတ်တမ်း

မကျိုးကျေးဇူးစွာ ဖောင်ကျွန်းကျေးရွာ

နောက်ထက်တွဲ(၄) ခြားနားသောအပိုင်းများအတွက် ဦးစားပေးဖွံ့ဖြိုးရေးလုပ်ငန်းစဉ်

အနှစ်ချုပ်

မူရင်းသည်အား Vpsc တွင်ထားရှိရပါမည်၊ အခြားဌာနများနှင့် ညှိနှိုင်းရန်အတွက် ပိတ္တူအား TPIC သို့ပို့ရပါမည်၊ MIS data အနေဖြင့် သွင်းရန် မလိုအပ်ပါ။

	အဆင့်	လုပ်ငန်း	မည်သည့်ဦးစားပေးလဲ	ကျေးရွာမှတာဝန်ခံသူ (သို့) အုပ်စု	ပြင်ပမှမည်သူ ထောက်ပံ့ မလဲ
အခြေခံအဆောက်အအုံ	၀	ရွာတွင်းလမ်းအဆင့် မြှင့်တင်ခြင်း	<input checked="" type="checkbox"/> မ <input checked="" type="checkbox"/> ကျား	ကျေးရွာစီထောက် ကော်မတီ	လူထုဗဟိုပြု စီမံကိန်း
	၂	ရွာချင်းဆက်လမ်း အဆင့်မြှင့်တင်ခြင်း	<input checked="" type="checkbox"/> မ <input checked="" type="checkbox"/> ကျား	ကျေးရွာစီထောက် ကော်မတီ	လူထုဗဟိုပြု စီမံကိန်း
	၃	ဆောက်သုံးရေစင် ကျောက် ဆွယ်တူးခြင်း	<input checked="" type="checkbox"/> မ <input checked="" type="checkbox"/> ကျား	ကျေးရွာစီထောက် ကော်မတီ	လူထုဗဟိုပြု စီမံကိန်း
	၄	ကျေးရွာတွင်း မီးလင်း (အိုလာ တပ်ဆင်ခြင်း)	<input checked="" type="checkbox"/> မ <input checked="" type="checkbox"/> ကျား	ကျေးရွာစီထောက် ကော်မတီ	လူထုဗဟိုပြု စီမံကိန်း
	၅	ကျေးလက်ဆေးပေး ခန်း တည်ဆောက်ခြင်း	<input checked="" type="checkbox"/> မ <input checked="" type="checkbox"/> ကျား	ကျေးရွာစီထောက် ကော်မတီ	လူထုဗဟိုပြု စီမံကိန်း
အသကာပွေးပေးကျောင်း/ ပိတ်ပိတ်ရေး	၀	အိမ်တွင်းမျှလှုပ်ပို့	<input checked="" type="checkbox"/> မ <input type="checkbox"/> ကျား	ကျေးရွာစီထောက် ကော်မတီ	
	၂		<input type="checkbox"/> မ <input type="checkbox"/> ကျား		
	၃		<input type="checkbox"/> မ <input type="checkbox"/> ကျား		
	၄		<input type="checkbox"/> မ <input type="checkbox"/> ကျား		
	၅		<input type="checkbox"/> မ <input type="checkbox"/> ကျား		
ကျန်းမာရေးနှင့် အာဟာရ	၀		<input type="checkbox"/> မ <input type="checkbox"/> ကျား		
	၂		<input type="checkbox"/> မ <input type="checkbox"/> ကျား		
	၃		<input type="checkbox"/> မ <input type="checkbox"/> ကျား		
	၄		<input type="checkbox"/> မ <input type="checkbox"/> ကျား		
	၅		<input type="checkbox"/> မ <input type="checkbox"/> ကျား		
ပညာရေး	၀		<input type="checkbox"/> မ <input type="checkbox"/> ကျား		
	၂		<input type="checkbox"/> မ <input type="checkbox"/> ကျား		
	၃		<input type="checkbox"/> မ <input type="checkbox"/> ကျား		



မကျိုးကျွန်း နှစ်ပိုင်း၊ ဗေဒစိန်ကျေးရွာ

		<input type="checkbox"/> မ		
		<input type="checkbox"/> ကျား		
၄		<input type="checkbox"/> မ		
၅		<input type="checkbox"/> ကျား		
အခြား	၀	ရွာအတွင်း / ဗာထွက် တံခါး	<input checked="" type="checkbox"/> မ <input type="checkbox"/> ကျား	ကျေးရွာစီအောက် ကော်မတီ
	၂	အမျိုးသမီးရေးရာ နာဖွဲ့	<input checked="" type="checkbox"/> မ <input type="checkbox"/> ကျား	ကျေးရွာစီအောက် ကော်မတီ
	၃		<input type="checkbox"/> မ <input type="checkbox"/> ကျား	
	၄		<input type="checkbox"/> မ <input type="checkbox"/> ကျား	
	၅		<input type="checkbox"/> မ <input type="checkbox"/> ကျား	