

ပြည်ထောင်စုသမ္မတ မြန်မာနိုင်ငံတော် အစိုးရ  
စိုက်ပျိုးရေး၊ မွေးမြူရေးနှင့် ဆည်မြောင်းဝန်ကြီးဌာန  
ကျေးလက်ဒေသဖွံ့ဖြိုးတိုးတက်ရေး ဦးစီးဌာန  
ပျော်ဘွယ်မြို့နယ်



**လူထုဗဟိုပြုစီမံကိန်း**  
**National Community Driven Development Project**  
**(NCDDP)**



**ကျေးရွာဖွံ့ဖြိုးရေးအစီအစဉ်**  
**Village Development Plan (VDP)**  
**ဟေမိကုန်းကျေးရွာ၊ ဟေမိကုန်းကျေးရွာအုပ်စု**



မာတိကာ

- ၁။ မြို့နယ်မြေပုံ
- ၂။ ကျေးရွာမြေပုံ(တည်နေရာ)
- ၃။ အုပ်စုတွင်ပါဝင်သောကျေးရွာများစာရင်း
- ၄။ ကျေးရွာအခြေခံအချက်အလက်များ (ကျေးရွာသမိုင်းကြောင်း)
- ၅။ လူထုပူးပေါင်းပါဝင်သော လူမှုဆန်းစစ်ခြင်းနှင့် အကဲဖြတ်ခြင်းလုပ်ငန်းစဉ်(PSA/PRA)အကျဉ်းချုပ်ဇယား
- ၆။ ကျေးရွာဖွံ့ဖြိုးရေးအစီအစဉ်အတွက်အသုံးပြုခဲ့သော PRA tools များနှင့်တစ်ခုချင်းစီအတွက် သုံးသပ် ချက်များ
- ၇။ ကော်မတီဝင်များရွေးချယ်ခြင်းနှင့်ကျေးရွာဖွံ့ဖြိုးရေးအစီအစဉ်ဆောင်ရွက်မှုမှတ်တမ်းခါတ်ပုံများ
- ၈။ ကျေးရွာအချက်အလက် (ပုံစံ-၁)
- ၉။ စီမံကိန်းစက်ဝန်းအချိန်ဇယား (ပုံစံ-၂)
- ၁၀။ ကျေးရွာဖွံ့ဖြိုးရေးဦးစားပေးအစီအစဉ် (ပုံစံ-၃)
- ၁၁။ အစည်းအဝေးမှတ်တမ်းများ
- ၁၂။ ကဏ္ဍအလိုက်ဦးစားပေးဖွံ့ဖြိုးရေးလုပ်ငန်းစဉ်များ



၁။ ဖျော်ဘွယ်မြို့နယ် အမြေပုံ

ဖျော်ဘွယ်မြို့နယ်အခြေပြမြေပုံ

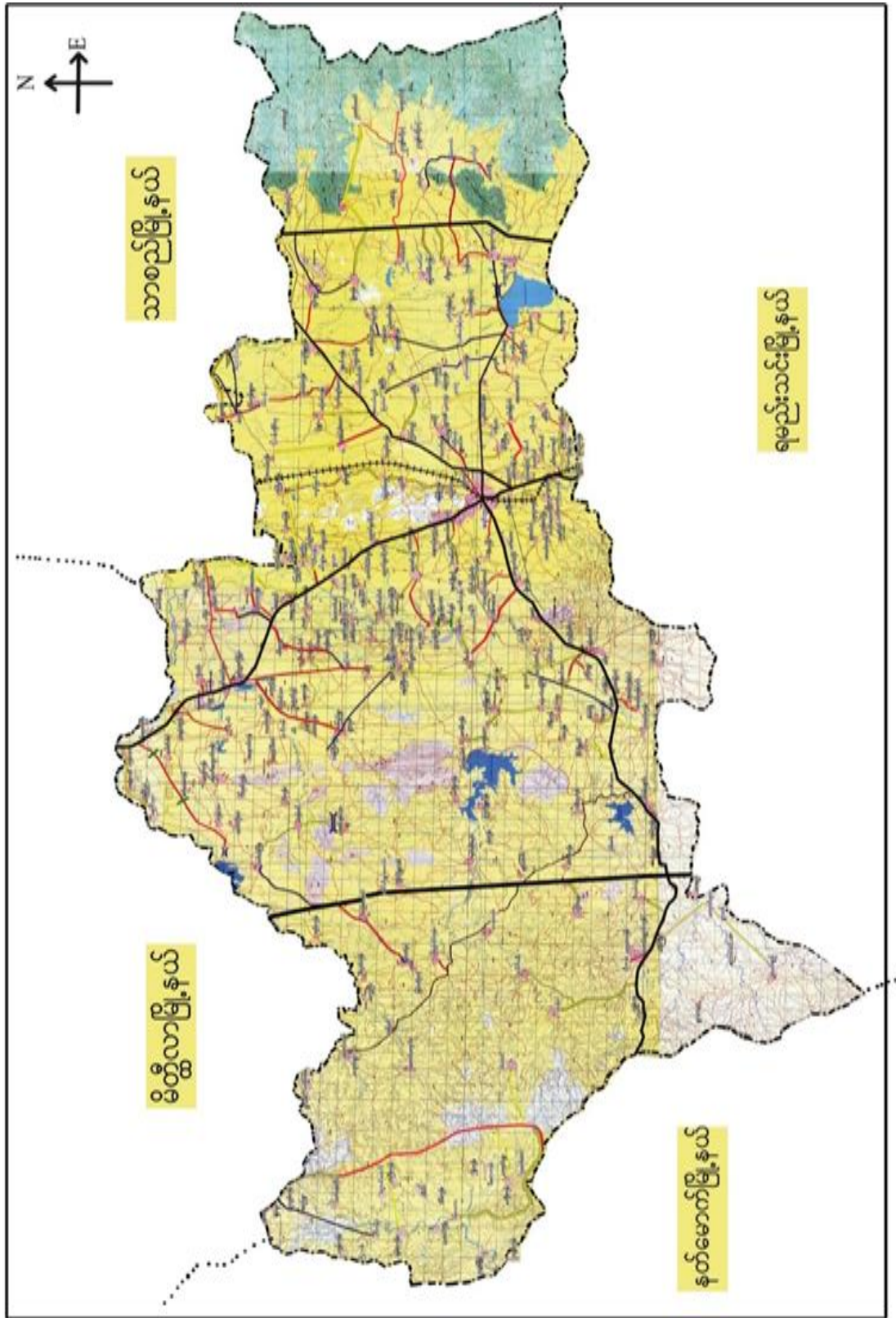





ဗောဓိကုန်းကျေးရွာအုပ်စုမြေပုံ

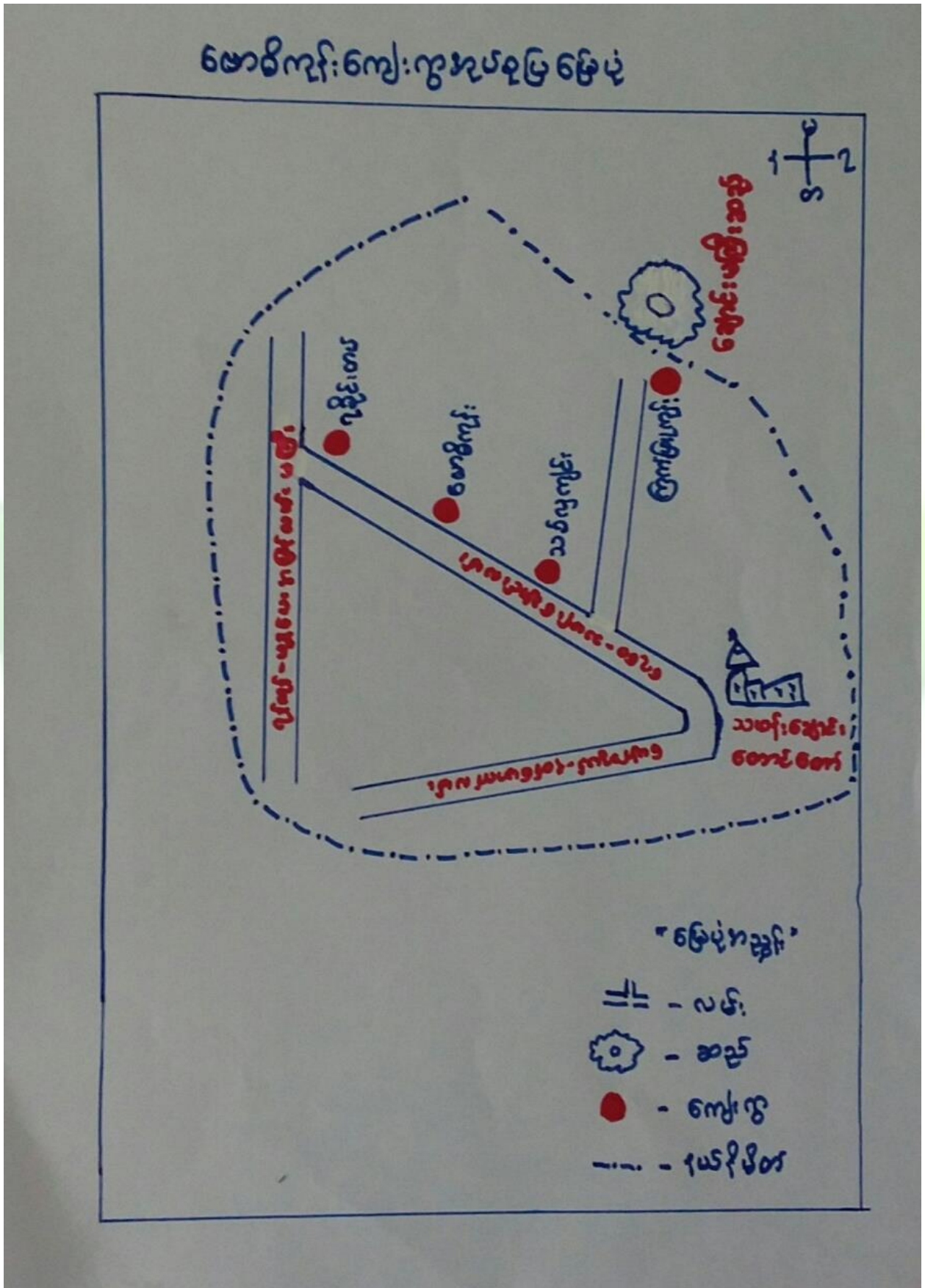





၃။ ကျေးရွာအုပ်စုတွင်ပါဝင်သော ကျေးရွာများ  
 ၁။ ဇောစိကုန်း ၂။ ရခိုင်တက်၃။ သစ်လှကျင်း ၄။ ကြက်ဖြူကုန်း  
 ၄။ ကျေးရွာ၏အခြေခံအချက်အလက်များကျေးရွာသမိုင်းအကျဉ်း

ဇောစိကုန်းကျေးရွာသမိုင်း

ဇောစိကုန်းကျေးရွာသည် ပျော်အွယ်မြို့ (၁၈) မိုင် အကွာတွင် တည်ရှိပါသည်။ ယခင်က ကွန်ရက်အောက်တွင် ဇောစိပင်တစ်ပင် ရှိပါသည်။ ထိုဇောစိပင်ကို ကကြောင်းဖြူ၍ "ဇောစိကုန်း" ကျေးရွာဟု ခေါ်တွင်ခဲ့ပါသည်။ ကွန်ရက်အောက်တွင် မိုးကောင်း၊ အလှူကုန်း၊ တွင် ရွေးကမ္ဘာ့ပျံ့ပျံ့များ၊ ရေထိုင်ခဲ၊ သည်ဟု ရွေးကမ္ဘာ့ပျံ့များက ဖြောင့်ကြံပါသည်။ ပျံ့ပျံ့များ၊ ရေထိုင်ခဲ၊ သောရေကမ္ဘာ့ပျံ့ကို ရွေးကောင်းပစ္စည်းများ၊ ယာဇာကတူးဖော်ခဲ၊ ဖူးသည်၊ သူများ ရှိသည်ဟု ကွသားများက ဖြောင့်ကြံသည်။ ထိုရေကမ္ဘာ့ပျံ့ပျံ့များ၊ တို့၏ပစ္စည်း၊ ကာဇံ၊ အဆောင်များ၊ လည်းတွေ့ရှိခဲ့ပါသည်။ ဇောစိကုန်းကျေးရွာတွင် ၁၃၄၂-ခုနှစ်ခန့်က လေတိုက်၍ သစ်ပင်ကြီး (၂) ပင်လုံးရှိ၊ ဗိုလ် (၃) လုံး မျက်စိခဲပါသည်။ ၁၃၈၈-ခုနှစ်တွင် ကွလယ်တွင် မီးလောင်၍ ဗိုလ် (၂၀) ကိုဝက်ကတွင်း မျက်စိခဲပါသည်။ ဇောစိကုန်းကျေးရွာတွင် စေတီအလှူများ၊ ဓာတ်ရှိပြီး၊ ကောင်းချမ်းသာအလှူ၊ သည်ကွန်ရက်အထက်ကရုဏ်းပါသည်။ နှစ်တော်မှာ (၄၂) တောင်ရှိပါသည်။ ထို့ပြင် ဇောစိကုန်းအင်းကြီး၊ ကျောင်း၊ သည်လည်း များအွယ်အစွာကတက်တွင် ပေအမြင့်အိုး ဟု ဖြောင့်ကြံသည်။ တစ်ကွလုံး မုန့်ကသာ ကိုကွယ်ကြပြီး တောင်သူလုပ်ငန်းကို ကစီကလုပ်ကိုင်ကြသည်။ ဗိုလ်စောင့်စု (၂၇၅) ဗိုလ်ရှိပြီး ဖူးစီးရ (၁၂၉၆) စီး ရေထိုင်ကြပါသည်။



- ထိခိုက်လွယ်သော အုပ်စုများ လူဦးရေ ( သက်ကြီး၊ မြေယာမဲ့၊ မသန်စွမ်းအုပ်စုများ)

သက်ကြီး	မြေယာမဲ့	မသန်စွမ်း
၇၀	-	၆

- ကျေးရွာတွင်းရရှိနိုင်သော ဝန်ဆောင်မှုများ (ကျန်းမာရေးဆေးခန်း၊ စာသင်ကျောင်း)

ဆေးရုံ/ဆေးခန်း	စာသင်ကျောင်း	စာကြည့်တိုက်	မူကြိုကျောင်း	ဈေး
မရှိ	၁	၁	၀	၀

- ရွာသူရွာသားများ၏ အဓိကစီးပွားရေးလုပ်ငန်း ( စိုက်ပျိုးမွေးမြူရေး၊ အခြားသီးနှံများ)

မွေးမြူရေး		စိုက်ပျိုးရေး		အခြား
ခိုင်းနွား	ဝက်	ငရုပ်/ကြက်သွန်	နှမ်း/ငါ	

- အဓိကရရှိနိုင်သော အရင်းအမြစ်များ

ကျောက်	သဲ	ကျောက်ဆွေး	ဂျင်းမြေ	အခြား
၀	၀	၀	၀	၀

- ကျေးရွာနှင့်သက်ဆိုင်သော အခြားအရင်းအမြစ်များ

သောက်သုံးရေရရှိနိုင်မှု	မြေလွတ် မြေရိုင်း	ဆည်ရေသောက်ဧရိယာ	အခြား
ရှိ	မရှိ	မရှိ	



၅။ လူထုပူးပေါင်းပါဝင်သော လူမှုဆန်းစစ်ခြင်းနှင့် အကဲဖြတ်ခြင်းလုပ်ငန်းစဉ် (PSA / PRA) အကျဉ်းချုပ်ဇယား

စဉ်	ကရိယာများ (PRA Tools)	ရက်စွဲ	ဦးတည်အုပ်စုနှင့် ရည်ရွယ်ချက်များ	တက်ရောက်သူ			အဓိက ဆွေးနွေးချက်များ
				ကျား	မ	ပေါင်း	
၁	ကျေးရွာလူမှုရေး၊ အရင်းအမြစ်ပြမြေပုံ (Social Map/ Resource Map)	၁၆.၁၁.၂၀၁၉	ရပ်မိရပ်ဖ၊ ကော်မတီ တီဝင်များ၊ကျေးရွာလူ ထုများ မြေပုံအားအသုံးပြု၍ ၎င်းတို့၏ အဓိကပြဿနာများ၊ အရင်းအမြစ်များနှင့် အခြေခံအဆောက် အအုံများ၊	၁၀	၈	၁၈	ကျေးရွာလူထု၏ ထင်ရှားသောမြေနေရာ၊အခြေခံအ ဆောက်အအုံများ၊တိုင်းရင်းသား နှင့် ဘာသာရေး အဖွဲ့အစည်းများ၊မသန်စွမ်းသူရှိ သည့်အိမ်ထောင်စုများ၊အမျိုးသမီး သမီးဦးဆောင်သည့်အိမ်ထောင်စု စုများ၊လူမှုရေးဆိုင်ရာအချက်အ လက်များ။ ပြဿနာများနှင့် ဖြစ်နိုင်ခြေရှိသောအဆောက်အအုံ အခြေခံအဆောက်အအုံများ
၂	ဥစ္စာနေကြွယ်ဝမှုအ ဆင့်သတ်မှတ်ခြင်း (Wealth Ranking)	၁၆.၁၁.၂၀၁၉	ကျေးရွာအတွင်း စီးပွားရေးအခြေအ အနေအထားသော သာအုပ်စုများကိုစိစ စ်ရန် ချမ်းသာ၊ အလယ်အ လတ်၊နွမ်းပါး၊ အလွန်နွမ်းပါးအုပ်စ ပ်များ	၁၀	၁၂	၂၂	ကျေးရွာအတွင်းရှိ အိမ်ထောင်စုများအား လူမှုစီးပွားအခြေအနေအလိုက် အုပ်စုများသတ်မှတ်ပေးခြင်း
၃	ကျေးမရေးရာကဏ္ဍ # ၁ ပိုင်ဆိုင်မှုနှင့်ခွဲခြမ်းစိတ် ဖြာမှု	၁၆.၁၁.၂၀၁၉	အမျိုးသားနှင့်အမျိုး သမီးများ၊ အရင်းအ မြစ်ပိုင်ဆိုင်အသုံးချမှု )	၁၀	၉	၁၉	အမျိုးသားနှင့်အမျိုးသမီးများ၊ ( အရင်းအမြစ်ပိုင်ဆိုင်အသုံးချမှု၊ ယူထိန်းချုပ်မှုအားခွဲခြမ်းစိတ်ဖြာခြင် ခြင်း။)





၄	ရာသီခွင်ပြပြကွဒိန် (Seasonal Calendar)	၁၆.၁၁.၂၀၁၉	ကော်မတီဝင်၊ အမျိုးသမီး၊ အမျိုးသားများ	၁၅	၁၀	၂၅	ကျေးရွာတွင် တစ်နှစ်ပတ်လုံးကွဲပြားခြားနား ဆားနားသောအချိန်အလိုက် ဖြစ်ပျက်ဆောင်ရွက်ခဲ့သည့်ရာသီ ဘဏ္ဍာ၊ စိုက်ပျိုးသီးနှံများ၊ လယ်ယာလုပ်ငန်းများ၊ နေ့စားလုပ်ငန်းများ၊ မွေးမြူရေးလုပ် ငန်းများ၊ ဝမ်းစာဖူလုံမှု နှင့် ပွဲတော်များ
---	---	------------	---	----	----	----	---

၅	ကျားမရေးရာ# ၂ ။ပင့်ကူအိမ် ကွန်ယက် (Spider Web)	၁၆.၁၁.၂၀၁၉	အမျိုးသားများ နှင့် အမျိုးသမီးများ	၃၀	၁၈	၄၈	ကျေးရွာအတွင်းရှိ အမျိုးသမီး များ၏ အခြေအနေကိုသိရှိစေရန် တန်းတူအခွင့်အရေး ရရှိမှု နှင့် မရရှိသည့် အကြောင်းအရင်း၊ ပညာရေးအတွက်ဆုံးဖြတ်ချ တ်ချက်ချခြင်း၊ အိမ်မှုကိစ္စဆောင်ရွက်မှု
၆	အဖွဲ့အစည်းချိတ် ဆက်ပုံ - ပင်းပုံစံ(Venn Diagram)	၁၆.၁၁.၂၀၁၉	ကျေးရွာအုပ် ချုပ်ရေးအဖွဲ့၊ ကျေးရွာ စီ/ ထောက်အဖွဲ့	၉	၈	၁၇	ကျေးရွာတွင်းရှိ အဓိကအုပ်စုများအဖွဲ့အစည်းများ ဘာသာပြန်မှုကိုသိရှိရန်၊ ၎င်းအဖွဲ့အစည်းများအုပ်စုများ ဘေးဆက်စပ်နေမှုပူးပေါင်းဆောင်ရွ ဆောင်ရွက်မှုအားသိရှိနိုင်ရန်၊
၇	ပြဿနာ သစ်ပင် (Problem Tree)		အမျိုးသားများနှင့် အမျိုးသမီးများ				ကျေးရွာဖွံ့ဖြိုးတိုးတက်မှု နောက်က ခြင်း၏ အကြောင်းရင်းများကို သိရှိဖော် ထုတ်နိုင်ရန်
၈	ကျေးရွာ၏ မျော်မှန် န်းချက် (၄)နှစ်စာ ကျေးရွာဖွံ့ဖြ ဖြိုးရေးအစီအစဉ်	၁၆.၁၁.၂၀၁၉	အမျိုးသားအုပ်စု၊အ မျိုးသမီးအုပ်စု၊လူင ယ်အုပ်စု၊ ရပ်မိရပ်ဖအုပ်စု	၇၈	၇၀	၁၄၈	ကျေးရွာသားများ၏ မဲပေးရွေးချယ်ထားသည့် ဖွံ့ဖြိုးတိုးတက်ရေးလုပ်ငန်းစဉ်များ ဘေးအား ဦးစားပေးအလိုက်သတ်မှတ်ချက်



၆။ ကျေးရွာဖွံ့ဖြိုးရေး အစီအစဉ်ရေးဆွဲရာတွင် အသုံးပြုခဲ့သည့် PRA tools များနှင့် တစ်ခုချင်းစီအတွက် သုံးသပ်ချက်များ

၆.၁ ကျေးရွာ သယံဇာတပြုမြေပုံ







ကျေးရွာမြေပုံသုံးသပ်ချက်။

ပျူမျောကျေးရွာဒေသနည်းသတ်မှတ်ချက်နှင့်အခြေခံဓလေ့ထုံးစံ

ကျေးရွာ - ဇောဝိကျွန်း  
အုပ်စု - ဇောဝိကျွန်း

မြို့နယ် - ပျော်ကန်  
ရက်စွဲ - ၁၉.၁၁.၁၉

ဆွေးနွေးခြင်းနှင့်ဆန်းစစ်ခြင်း

- \* တောင်သူလုပ်ငန်းဖြစ် အိမ်ထောင်ရေး အသက်မွေးဝမ်းကြောင်းဖြင့် ဘေးလည်း ယခုအခါ ဆိပ်လုပ်ငန်း လိုလည်း တစ်ပိုင်တစ်ပိုင် ခြေလှမ်းကြောင်း သိရသည်။
- \* ကျေးရွာတွင် ဘေးလည်း ရေလုံလောက်စွာ ရရှိကြောင်း သိရသည်။
- \* မိုးရာသီတွင် ရွာတွင်းလမ်းများ မကောင်းခြင်းကြောင့် သွားလာရန် ခက်ခဲကြောင်း သိရသည်။
- \* ကျေးရွာတွင်းရှိ လူငယ်များသည် နိုင်ငံခြားသို့ သွားရောက် လုပ်ကိုင်သူများ ရှိကြောင်း သိရသည်။
- \* ဖွံ့ဖြိုးမှုအစိုးရတစ်ရပ်လုပ်ငန်းများမှာ
  - ရွာတွင်းလမ်းများ မကောင်းခြင်း
  - စာပညာတိုးတက်ရေး အစီအစဉ်



၆.၂ ကျေးရွာအရင်းအမြစ် ပိုင်ဆိုင်မှုသုံးသပ်ခြင်း။

ပိုင်ဆိုင်မှုသုံးသပ်ခြင်း	
အရှေ့ဘက်	အနောက်ဘက်
<p>အိမ် - ၁၀            ရေစက် - ၁၀</p> <p>အရှေ့ဘက်</p>	<p>အိမ် - ၁၀            ရေစက် - ၁၀</p> <p>အနောက်ဘက်</p>
<p>အိမ် - ၁၀            ရေစက် - ၁၀</p> <p>အရှေ့ဘက်</p>	<p>အိမ် - ၁၀            ရေစက် - ၁၀</p> <p>အနောက်ဘက်</p>
<p>အိမ် - ၁၀            ရေစက် - ၁၀</p> <p>အရှေ့ဘက်</p>	<p>အိမ် - ၁၀            ရေစက် - ၁၀</p> <p>အနောက်ဘက်</p>
<p>အိမ် - ၁၀            ရေစက် - ၁၀</p> <p>အရှေ့ဘက်</p>	<p>အိမ် - ၁၀            ရေစက် - ၁၀</p> <p>အနောက်ဘက်</p>
<p>အိမ် - ၁၀            ရေစက် - ၁၀</p> <p>အရှေ့ဘက်</p>	<p>အိမ် - ၁၀            ရေစက် - ၁၀</p> <p>အနောက်ဘက်</p>





ပိုင်ဆိုင်မှုသုံးသပ်ခြင်း။

ပိုင်ဆိုင်မှုသုံးသပ်ခြင်း

ကျေးရွာ - လောစီကုန်း  
အုပ်စု - လောစီကုန်း

ဒီဂရီ - ပျော်စွယ်  
၇၈၈၄ - ၉ - ၁၁ - ၁၈

ဆွေးနွေးခြင်းနှင့်ဆန်းစစ်ခြင်း

\* ရေတံဆိပ်၊ ဆိုင်ကယ်၊ သစ်တော၊ လှည်း၊ နွားတို့ကို အမျိုးသားများက ဆုံးရှုံးပြီး၊ ဆိတ်၊ အုပ်ချုပ်စကား၊ စား၊ မီးတို့ကို အမျိုးသမီးများက ဆုံးရှုံးကြသည်။

\* ဆီးဒုံး၊ ရေကန်၊ လမ်း၊ လယ်ကွင်း၊ ဖျား၊ ရေတွင်းတို့ကို အမျိုးသားနှင့် အမျိုးသမီးတို့ ဆုံးရှုံးကြသည်။

\* လှည်း၊ နွား၊ ဆိုင်ကယ်၊ စား၊ ရေတွင်း၊ သစ်တော၊ လမ်း၊ လယ်ကွင်း၊ ရေတံဆိပ်တို့ကို အမျိုးသားများက ဆုံးရှုံးခဲ့ပြီး ဖျား၊ ရေကန်တို့ကို အမျိုးသမီးများက ဆုံးရှုံးခဲ့သည်။

\* ဆီးဒုံး၊ ဆိတ်၊ အုပ်ချုပ်စကား၊ မီးတို့ကို အမျိုးသားနှင့် အမျိုးသမီးတို့ ဆုံးရှုံးခဲ့ကြသည်။





၆.၃ ကျေးရွာ၏လူမှုစီးပွားအဆင့်သတ်မှတ်ခြင်း။ (Wealth Ranking)

**ဥက္ကဋ္ဌကြွယ်ဝမှု ဇယား။**

ကျေးရွာ - မောင်ကျွန်း  
 ဒုတိယ - မောင်ကျွန်း

မြို့နယ် - လှိုင်ဘွယ်  
 ရက်စွဲ - ၁၆.၁၁.၁၉

အမျိုးအမည်	သတ်မှတ်ချက်	အရေအတွက်	ရာခိုင်နှုန်း
ပျော်ရွှင်	ဒွန်ဆတ်တိုက်၊ ကား၊ ဆိုက်ကယ်၊ ထွန်စက်၊ ရွာစာရိုက်စက်၊ ရွာ(၅) ကောင်ကောင်၊ လယ်(၅)ဧကကောင်	၁၄	၄.၇%
ကလယ် ကလေး	ပျဉ်ဆောင်ပျဉ်ခင်း၊ ဆိုက်ကယ်၊ ရွာ(၅) ကောင်ကောင်၊ လယ်(၅)ဧကကောင် ဆိုက်ကယ်	၂၅၀	၈၃.၉%
နွယ်ပါ	ဘုံပင်မိတ်၊ သွပ်ခါး၊ ဆိုက်ကယ်၊ ရွာ(၂)ကောင်၊ လယ်(၂)ဧက	၂၃	၇.၇%
ကမ္ဘာ နွယ်ပါ	ထရုတ်ကွေ့စိုက်၊ လက်လှုပ်လက်ခါး၊ ဝက်မွေ၊ ဇွန်မွေ	၁၁	၃.၇%
	<b>စုစုပေါင်း</b>	<b>၂၉၈</b>	<b>၁၀၀%</b>

ဦးဆောင်ဆွေးနွေးသူ - ဦးစံစို  
 မြေပုံ - ဦးစံစို  
 မြတ်တော်ထားသူ - ဦးစံစို  
 ဟိုဝင်စာဆွဲသူ - ကျား(၁၀)၊ မ(၁၂)

ရက်စွဲ - ၂၀၁၀.၁၁.၁၆  
 ရက်စွဲ - ၂၃၀ ရက်



# ညွှန်ကြားမှုနှင့် ဝန်ထမ်းရေးရာဌာန

ကျေးဇူး - စာအုပ်များ

မြို့နယ် - ယောက္ခမ

ရပ်ကွက် - စာအုပ်များ

ရက်စွဲ - ၁၆.၁၁.၁၉

## ဆွေးနွေးခြင်း ခြင်းဆန်းစစ်ချက်

— \* —

\* နှစ်စဉ်အားဖြင့် နှစ်စဉ်အားဖြင့် နှစ်စဉ်အားဖြင့် ကျေးဇူးတင်စာအုပ်

နှစ်စဉ်အားဖြင့် (၅)နှစ်စဉ်အားဖြင့် ကျေးဇူးတင်စာအုပ်၊ နှစ်စဉ်အားဖြင့် (၅)နှစ်စဉ်အားဖြင့်

ကျေးဇူးတင်စာအုပ် (၅)နှစ်စဉ်အားဖြင့် (၅)နှစ်စဉ်အားဖြင့် (၅)နှစ်စဉ်အားဖြင့်

ကျေးဇူးတင်စာအုပ် (၅)နှစ်စဉ်အားဖြင့်

\* ကျေးဇူးတင်စာအုပ် နှစ်စဉ်အားဖြင့် နှစ်စဉ်အားဖြင့် (၅)နှစ်စဉ်အားဖြင့်

ကျေးဇူးတင်စာအုပ် (၅)နှစ်စဉ်အားဖြင့် (၅)နှစ်စဉ်အားဖြင့် (၅)နှစ်စဉ်အားဖြင့်

၈၅.၇% ဖြစ်သည်။

\* နှစ်စဉ်အားဖြင့် နှစ်စဉ်အားဖြင့် (၅)နှစ်စဉ်အားဖြင့် (၅)နှစ်စဉ်အားဖြင့်

ကျေးဇူးတင်စာအုပ် (၅)နှစ်စဉ်အားဖြင့် (၅)နှစ်စဉ်အားဖြင့် (၅)နှစ်စဉ်အားဖြင့်

၈.၇% ဖြစ်သည်။

ကျေးဇူးတင်စာအုပ် (၅)နှစ်စဉ်အားဖြင့် (၅)နှစ်စဉ်အားဖြင့် (၅)နှစ်စဉ်အားဖြင့်









ရာသီခွင်ပြ ပြက္ခဒိန် သုံးသပ်ချက်

ရာသီခွင်ပြ ပြက္ခဒိန်

ကျေးဇူး - ဖော်လိန်၊  
 ဗုဒ္ဓ - ဖော်လိန်၊  
 ဆွေးမွေးခြင်း နှင့် ဆန်းစစ်ခြင်း

ဇွန်လ - ဇွန်လ  
 ဇူလိုင်လ - ဇူလိုင်လ

\* တပေါင်း ၊ တိုင်း ၊ ကာလများတွင် ရာသီဥတု ပူပြင်း သော  
 အချိန်ဖြစ်သည်။

\* ရာသီဥတု ခြုံ့ကျန်၍ ခိုက်ပျို သို့ နှိပ်စွန်းမြီး ဝင်ငွေ့ကောင်  
 တစ်နှစ်စာဝမ်းစာဖူလုံ ဖြစ်ပါသည်။

\* တိုင်း ၊ ကာလ ၊ ဝါဆို ၊ သီတင်းကျွတ် ၊ နယုန်လများ သည်  
 ကျေးဇူး ပွဲတော်ရာသီများ ဖြစ်သည်။

\* ကျေးဇူးတွင် ခိုက်ပျိုရေး သာမက ဆံပင်လျှင်လျှင်  
 လျင်ကိုင်ကြသည်။

ကျန်းမာရေး ကုသမှုဖြင့် မိုးတွင်း ကာလနှင့် ဆောင်းရာသီတွင်  
 ကျန်းမာရေး ညံ့သော ကာလဖြစ်သည်။



၆.၅ ဗင်းပုံစံကိုသုံးပြု၍ အဖွဲ့အစည်းများချိတ်ဆက်မှု

မင်းပုဝကောသု ဗြူရှ်အဖွဲ့ အစည်း ချိတ်ဆက်မှုက ဂေ့ကာဒ်

ကျေးရွာ- ဗောဓိကုန်း	မြို့နယ်- မြောက်ဘက်
အုပ်စု- ဗောဓိကုန်း	ရက်စွဲ - ၁၆.၁၁.၁၉
ကျေးရွာအတွင်းရှိ အဖွဲ့အစည်းများ	ကျေးရွာပြင်ပရှိ အဖွဲ့အစည်းများ
<ul style="list-style-type: none"> <li>ရာအိမ်ခြား</li> <li>ဂေါပကအဖွဲ့</li> <li>ပရဟိတ</li> <li>ရယ်စီရယ်</li> <li>အရုံမိသားစု</li> <li>ဓမ္မစင်္ကြာအဖွဲ့</li> <li>အမျိုးသား/သမီးအဖွဲ့</li> <li>ကျောင်းကျော်မတီ</li> <li>ဆေးခန်းကျော်မတီ</li> <li>ကျေးရွာစီမံခန့်ခွဲမှုအဖွဲ့</li> </ul>	<ul style="list-style-type: none"> <li>ရေခဲရိုး</li> <li>လ.ဝ.က</li> <li>မြေတရား</li> <li>ခိုက်ကတ်</li> <li>သမ</li> <li>ပညာရေးဗြူရှ်</li> <li>မိသားစုဦးစီး</li> <li>မြို့နယ်ဆေးရုံ</li> <li>လူထုပညာပြုစီမံကိန်း</li> </ul>
<ul style="list-style-type: none"> <li>ဦးဆောင်အဖွဲ့အစည်း - ဦးဇွေဝင်း</li> <li>အထွေထွေအဖွဲ့အစည်း - ကျား(၇၁)၊ မ(၇၂)</li> <li>ဗဟိုအဖွဲ့အစည်း - ဦးခိုင်လင်း</li> </ul>	<ul style="list-style-type: none"> <li>၈၈ - အင်းကြီးကျောင်း</li> <li>အဖွဲ့ - ၁:၄၅ ကို</li> </ul>





ဗြင်းပုံဝိသေသသုံးပြု၍ အဖွဲ့အစည်း ချိတ်ဆက်မှုကာလေးလေး

ကျေးဇူး - ဇာတိစွန်း  
 ကုန်စုံ - ဇာတိကုန်

ဒီပဲယက် - ဇာတိစွန်း  
 ရက်စွဲ - ၁၆.၁၁.၁၉



မှတ်တမ်းတင်သူ ဦးနိုင်လင်း  
 ဦးဘောင်ဆွေမွေးသူ - ဦးပေါ်ဒင်  
 ပါဝင်ဆွေမွေးသူ - ကျ. (၉) (၈) (၈)

ကျေးဇူး - ကိုကြီးကျော်  
 ရက်စွဲ - ၂.၀၀





သုံးသပ်ချက်

မင်ပုဂံက သုံးပြု၍ နက္ခတ် ချိတ်ဆက်မျှားက ဝေယျာဒိဋ္ဌိ

ကျေးဇူးတော်အိကုန်း  
ကုန်စုံ - မောင်အိကုန်း

ဗြိဟ္မဗျူဟာ၊ ပျော်အောင်  
ရက်စွဲ - ၁၆.၁၁.၁၉

ဆွေးနွေးခြင်း နှင့် သုံးသပ်ခြင်း

- ရာဒီယံ၊ ဝါယာကွေး၊ ဟုတ်ကွေး၊ ရုပ်ပုံရုပ်ဖ၊ ကျွမ်းသော်  
ဝေယျာဒိဋ္ဌိ၊ နက္ခတ်၊ သင်္ချာ၊ ကျောင်းကော်မတီ၊  
သေချာကော်မတီတို့သည် ကျေးဇူးတော်အိကုန်း နှင့်  
ချိတ်ဆက်မျှားက ဝေယျာဒိဋ္ဌိ တွေ့ရှိရသည်။

- ရာဒီယံ၊ ဝါယာ၊ ဝေယျာဒိဋ္ဌိ၊ ချိတ်ဆက်၊ သင်္ချာ၊ ယူကေ၊  
ဝေယျာဒိဋ္ဌိ၊ ဗြိဟ္မဗျူဟာ၊ ရုပ်ပုံရုပ်ဖ၊ ကျေးဇူးတော်အိကုန်း  
က ဝေယျာဒိဋ္ဌိ နှင့် ချိတ်ဆက်မျှားက ဝေယျာဒိဋ္ဌိ တွေ့ရှိရသည်။

- ကျေးဇူးတော်အိကုန်း နှင့် ယူကေပညာရေးဌာနမှ ဝေယျာဒိဋ္ဌိ  
ဝေယျာဒိဋ္ဌိ ဝေယျာဒိဋ္ဌိ ဝေယျာဒိဋ္ဌိ ဝေယျာဒိဋ္ဌိ ဝေယျာဒိဋ္ဌိ  
တွေ့ရှိရသည်။



၆.၅ ပင့်ကူဒီအိမ်ကွန်ယက် နှင့် သုံးသပ်ချက်

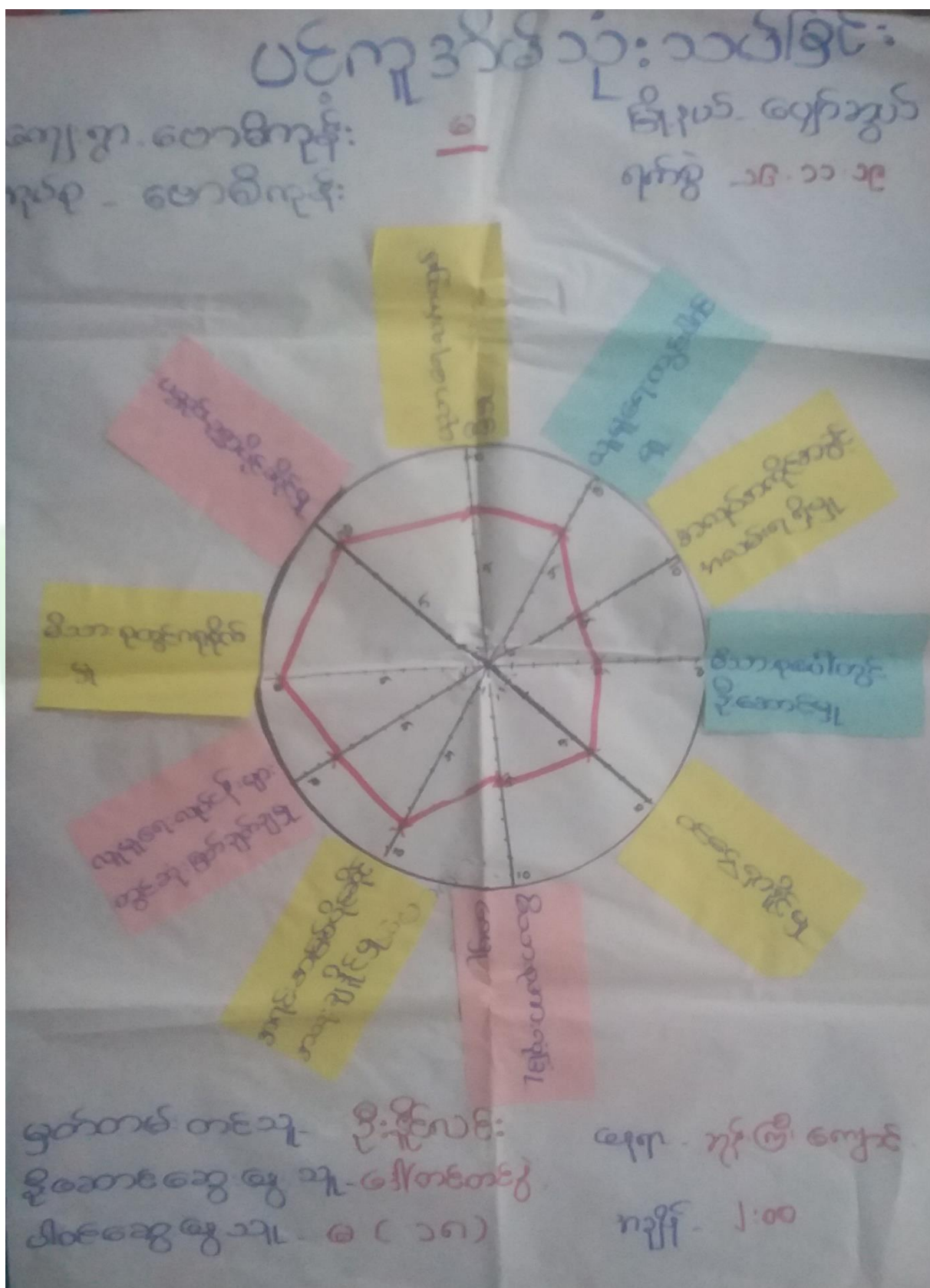



# ပင့်ကူကိမ်သုံးသပ်ခြင်း

ကျ.ဌာ - ဆာဇီကျွန်း  
ရပ်စု - ဆာဝိကုန်း

၇၇

မြို့နယ် - ပေတုကွယ်  
ရက်စွဲ - ၁၀.၁၁.၁၉

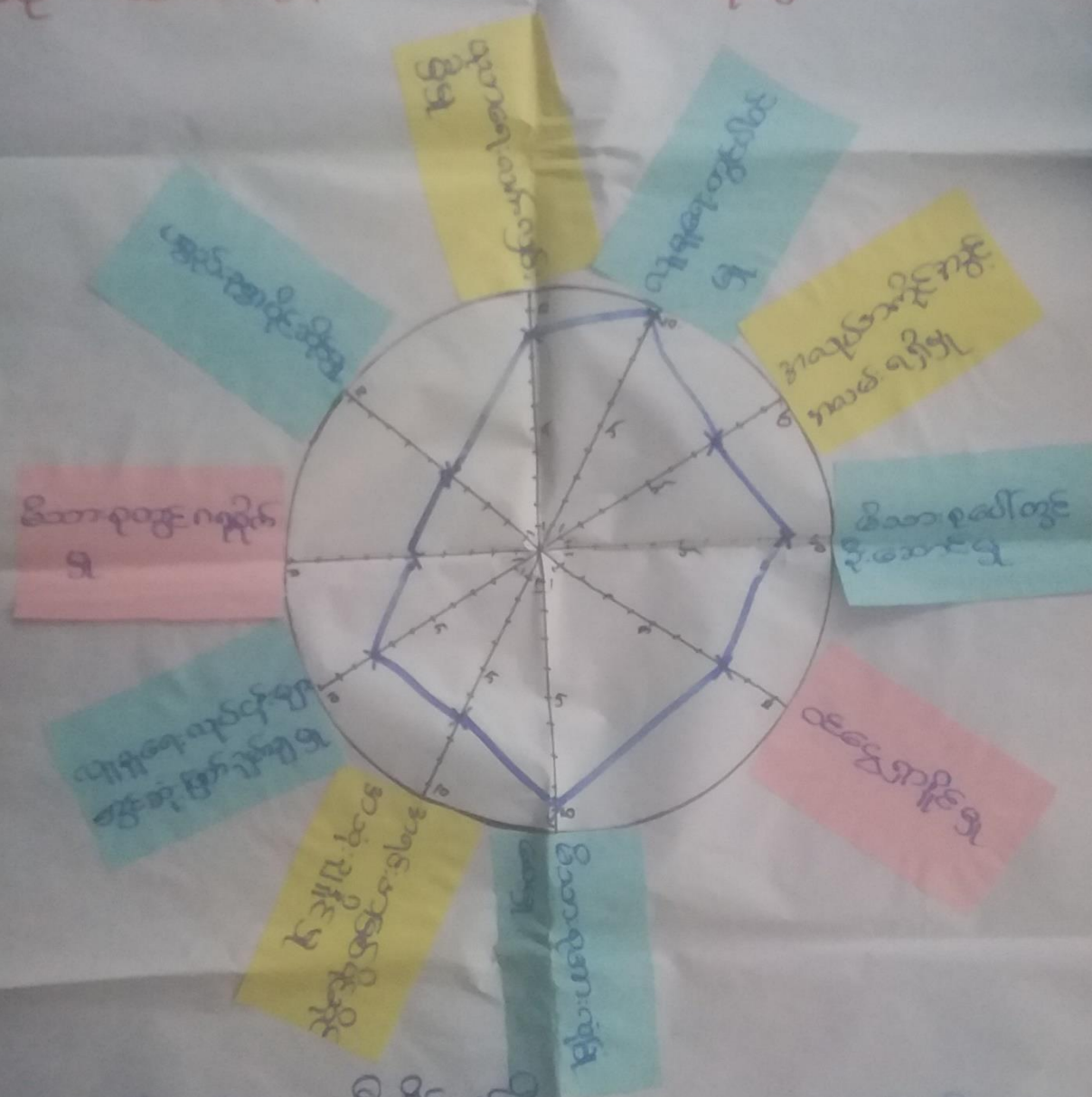

မြန်မာနိုင်ငံတော် - ဦးစိုးလင်း  
ဦးဆောင်ရေးဌာန - ဦးကျော်စွာ  
ဝါဒရေးရာဌာန - ၇၇ (၇၀)

ရက်စွဲ - ၇.၇.၇၇  
ရက်စွဲ - ၂.၀၀







ပင့်ကူအိမ်ကွန်ယက် သုံးသပ်ချက်။

### ပင့်ကူကံမဲ သုံးသပ်ခြင်း

ဆွေးနွေးခြင်း နှင့်ဆန်းစစ်ခြင်း

\* လျှောက်ရေးလုပ်ငန်းတွင်ပါဝင်မှု နှင့် ပညာရေးလက်လှမ်း မြီမှုတို့တွင်  
အမျိုးသားနှင့် အမျိုးသမီးတူညီကြသည်။

\* အမျိုးသမီးများက မိသားစု၏တွင်ဦးဆောင်မှု၊ အရင်းအမြစ်  
ပိုင်ဆိုင်မှုအသုံးပြုမှု၊ မိသားစုတွင် ဂရုစိုက်မှု၊ ပစ္စည်းအာ  
ပိုင်ဆိုင်မှုတို့တွင် အမျိုးသားများထက်သာလွန်ကြောင်း

တွေ့ရသည်။

အမျိုးသားများက အလုပ်အကိုင်နှင့် အလမ်းပေါ့မှု၊ ဝင်ငွေ  
စွန့်ပေးမှု၊ မိသားစုအားလုံခြုံမှု၊ လျှောက်ရေးလုပ်ငန်းတွင်  
ဆုံးဖြတ်ချက်ချမှုတို့တွင် အမျိုးသမီးများထက်သာလွန်ကြောင်း

တွေ့ရသည်။





၆.၇ ပြဿနာ သစ်ပင်

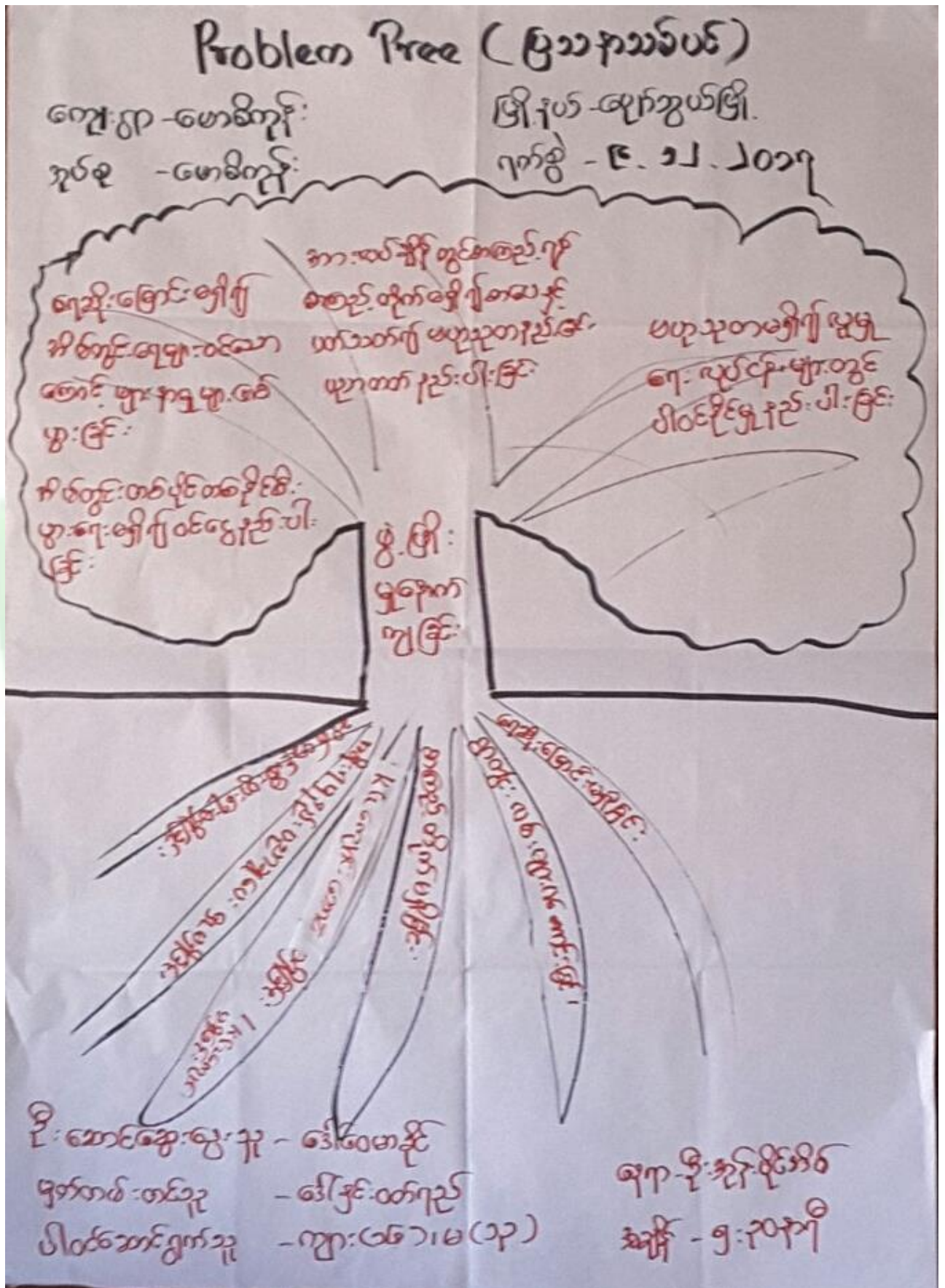





**Problem Tree ( ဖြေရှင်းရေးပုံစံ )**

ကျေးဇူးတင်ပေးသည့်အားဖြင့်  
 ရက်စွဲ - ၉.၁၂.၂၀၁၇

စွေးမွှေးခြင်း၊ အနံ့အနံ့ခြင်း

- ကျေးဇူးတင်ပေးသည့်အားဖြင့် အပင်များမှာ အပင်များလည်းကောင်း၊  
 အပင်များလည်းကောင်း၊ အပင်များလည်းကောင်း၊ အပင်များလည်းကောင်း၊  
 အပင်များလည်းကောင်း၊ အပင်များလည်းကောင်း၊ အပင်များလည်းကောင်း၊  
 အပင်များလည်းကောင်း၊ အပင်များလည်းကောင်း၊ အပင်များလည်းကောင်း၊  
 အပင်များလည်းကောင်း၊ အပင်များလည်းကောင်း၊ အပင်များလည်းကောင်း၊
- အပင်များလည်းကောင်း၊ အပင်များလည်းကောင်း၊ အပင်များလည်းကောင်း၊  
 အပင်များလည်းကောင်း၊ အပင်များလည်းကောင်း၊ အပင်များလည်းကောင်း၊  
 အပင်များလည်းကောင်း၊ အပင်များလည်းကောင်း၊ အပင်များလည်းကောင်း၊  
 အပင်များလည်းကောင်း၊ အပင်များလည်းကောင်း၊ အပင်များလည်းကောင်း၊
- အပင်များလည်းကောင်း၊ အပင်များလည်းကောင်း၊ အပင်များလည်းကောင်း၊  
 အပင်များလည်းကောင်း၊ အပင်များလည်းကောင်း၊ အပင်များလည်းကောင်း၊  
 အပင်များလည်းကောင်း၊ အပင်များလည်းကောင်း၊ အပင်များလည်းကောင်း၊  
 အပင်များလည်းကောင်း၊ အပင်များလည်းကောင်း၊ အပင်များလည်းကောင်း၊











ဦးစားပေးလုပ်ငန်းခွဲများ

ကျေးဇူး - စောစိုကုန်

မြို့နယ် - ပျော်ဘွယ်

ဘုယ့် - စောစိုကုန်

ရက်စွဲ - ၂၀.၁၁.၁၇

စဉ်	လုပ်ငန်းခွဲ အမည်	ဦးစားပေးအဆင့်	အဆိုပြုသူ
၁	ရွာထွေ၊ ကျောက်ရွှေလမ်း	၁	ကျား+မ
၂	ဆုတ်စိရေမြောင်း	၂	ကျား+မ
၃	ဘက်စုံသုံးစိုက်ရေး	၃	ကျား+မ



၇။ ကော်မတီဝင်များရွေးချယ်ခြင်းနှင့်ကျေးရွာဖွံ့ဖြိုးရေးအစီအစဉ်ဆောင်ရွက်မှုမှတ်တမ်းဓါတ်ပုံများ



စီမံကိန်းမိတ်ဆက်အစည်းအဝေး မှတ်တမ်းဓါတ်ပုံ



အမျိုးသမီးများပင့်ကူအိမ်ကွန်ယက်ရေးဆွဲနေစဉ် မှတ်တမ်းဓါတ်ပုံ





ကျေးရွာလုပ်ငန်းခွဲအတွက်အခက်အခဲများဖော်ထုတ်ဆွေးနွေးစဉ်







၇။ ကော်မတီဝင်များစာရင်း

ကျေးရွာစီမံကိန်းအထောက်အကူပြုကော်မတီ စာရင်းများ			
ကျေးရွာ- ဖောဗိကုင်			ဒုပ်စု- ဖောဗိကုင်
စဉ်	အမည်	ကျား/မ	ရာထူး
၁	ဦးနိုင်လှ	ကျား	စေတနာ့ဝန်ထမ်း
၂	ဒေါ်ဇော်စွယ်	မ	စေတနာ့ဝန်ထမ်း
၃	ဦးကျော်စွယ်	ကျား	စီထောက်ဥက္ကဋ္ဌ
၄	ဒေါ်ဆုမာစို	မ	စီထောက်ဥက္ကဋ္ဌ
၅	ဦးအင်အောင်	ကျား	ဝယ်ယူရေးဆပ်ကော်မတီဥက္ကဋ္ဌ
၆	ဦးအင်ကျော်	ကျား	ဝယ်ယူရေးဆပ်ကော်မတီ
၇	ဒေါ်ချိုစွယ်စင်	မ	ဝယ်ယူရေးဆပ်ကော်မတီ
၈	ဦးအင်ဦး	ကျား	စောင့်ကြည့်ကြီးကြပ်ရေးဆပ်ကော်မတီဥက္ကဋ္ဌ
၉	ဒေါ်အိမ်စို	မ	စောင့်ကြည့်ကြီးကြပ်ရေးဆပ်ကော်မတီ
၁၀	ဒေါ်အိမ်စို	မ	စောင့်ကြည့်ကြီးကြပ်ရေးဆပ်ကော်မတီ
၁၁	ဦးဝင်းဇွယ်	ကျား	လည်ပတ်ထိန်းသိမ်းရေးဆပ်ကော်မတီဥက္ကဋ္ဌ
၁၂	ဒေါ်အိမ်စို	မ	လည်ပတ်ထိန်းသိမ်းရေးဆပ်ကော်မတီ
၁၃	ဒေါ်အိမ်စို	မ	လည်ပတ်ထိန်းသိမ်းရေးဆပ်ကော်မတီ
၁၄	ဦးကျော်စွယ်	ကျား	ကျေးရွာငွေစာရင်းကိုင်
၁၅	ဦးကျော်စွယ်	ကျား	ဝေဖန်အကြံပြုတိုင်ကြားချက်ဖြေရှင်းရေးအဖွဲ့
၁၆	ဒေါ်ကျော်စွယ်	မ	ဝေဖန်အကြံပြုတိုင်ကြားချက်ဖြေရှင်းရေးအဖွဲ့
၁၇			
၁၈			
၁၉			
၂၀			
၂၁			
၂၂			
၂၃			
၂၄			
၂၅			



**၈။ ပထမနှစ်စက်ဝန်း ကျေးရွာအခြေခံအချက်အလက်များ (ပုံစံ-၁)**

**ပုံစံ - ၈ - ၁ ကျေးရွာအခြေခံအချက်အလက်များ (Form PC 1)**

လမ်းညွှန်ချက်။ ကျေးရွာတစ်ရွာသို့ ပထမဆုံးမိတ်ဆက်ခရီး သွားရောက်သောအခါ လူထုစည်းရုံးရေးမှူးသည် ကျေးရွာ ခေါင်းဆောင်များအား ကျေးရွာအချက်အလက်များကို မေတ္တာရပ်ခံ၍ တောင်းခံရသည်။ ဤအချက်အလက်များကို စီမံကိန်း မိတ်ဆက်အစည်းဝေးမတိုင်မီတောင်းခံရမည်။ စီမံကိန်းမိတ်ဆက်အစည်းဝေးတွင် လူထုစည်းရုံးရေးမှူးသည် ဤအချက်အလက် များအား စစ်ဆေးပြီး မှန်ကန်အောင်ပြုလုပ်ရမည်။ ပြီးနောက်တွင် လူထုစည်းရုံးရေးမှူးမှ သတင်းအချက်အလက်ထံသို့ Tablets မှ တာဆင့် ဖြည့်သွင်းရမည်။

ကျေးရွာခေါင်းဆောင် အမည် ဦးကျော်စိုးလင်း	ကျေးရွာခေါင်းဆောင်၏ ဖုန်းနံပါတ် ၀၉ - ၄၅၀၇၉၀၄၇၄	လူထုစည်းရုံးရေးမှူး၏ အမည်
ပြည်နယ်တိုင်းဒေသကြီး	မြို့နယ် မျက်စွယ်	ကျေးရွာအုပ်စု မာကြီးကျွန်း
ကျေးရွာ		မောတီကျွန်း

က။ လူဦးရေ

လူမျိုးစု	အိမ်ထောင်စုအရေအတွက်	ကိုးကွယ်သည့်ဘာသာ	အိမ်ထောင်စုအရေအတွက်
လူမျိုးစု (၁) ----- မာ	၂၄၀	ဘာသာ (၁) ----- ဗုဒ္ဓ	၂၄၀
လူမျိုးစု (၂) -----		ဘာသာ (၂) -----	
လူမျိုးစု (၃) -----		ဘာသာ (၃) -----	
လူမျိုးစုရော -----		ဘာသာရော -----	
အခြား	အရေအတွက်		
မသန်စွမ်းသူများ	၄	၄	၄
သက်ကြီးရွယ်အိုများ (၆၅ နှစ် နှင့် အထက်)	၅၆	၅၆	
စစ်ဘေးရှောင်			

	အမျိုးသား (အရေအတွက်)	အမျိုးသမီး (အရေအတွက်)
လူဦးရေ	၅၅၈	၅၅၀
လူမျိုးစု (၁) ----- မာ		
လူမျိုးစု (၂) -----		
လူမျိုးစု (၃) -----		
အခြား		
အိမ်ထောင်စုဦးစီး	၂၁၁	၂၉

(ခ) အခြေခံအထောက်အအံ့ အသုံးအဆောင်များ

စာသင်ကျောင်း	✓	အမှတ် ခြံပေါ်	ကျန်းမာရေး	အမှတ် ခြံပေါ်	ဘာသာရေး အဆောက် အအုံများ	✓	အမှတ် ခြံပေါ်
--------------	---	------------------	------------	------------------	----------------------------	---	------------------





အထက်တန်းကျောင်း	<input type="checkbox"/>	ဆေးရုံ	<input type="checkbox"/>	စေတီ	<input checked="" type="checkbox"/>
အလယ်တန်းကျောင်း	<input type="checkbox"/>	ကျန်းမာရေးဌာန	<input type="checkbox"/>	ဘုန်းကြီးကျောင်း	<input checked="" type="checkbox"/>
မူလတန်းကျောင်း	<input checked="" type="checkbox"/>	ကျန်းမာရေးဌာနခွဲ	<input type="checkbox"/>	ဟိန္ဒူဘုရားကျောင်း	<input type="checkbox"/>
မူကြိုကျောင်း	<input type="checkbox"/>	ဆေးပေးခန်း	<input type="checkbox"/>	ရေစိမ့်ယာဉ်ကျောင်း	<input type="checkbox"/>
အခြား	<input type="checkbox"/>	အခြား	<input type="checkbox"/>	ဗလီ	<input type="checkbox"/>
				အခြား	<input type="checkbox"/>
မှတ်ချက်		မှတ်ချက်		မှတ်ချက်	

(ဂ) ကျွမ်းကျင်သူများမှတ်တမ်း (ကျေးရွာတွင်နေထိုင်သော သို့မဟုတ် တခြားရွာမှလာရောက်သော ကျွမ်းကျင်သူများ)

(၁) တာဝန်ကျောင်း			(၂) ကျန်းမာရေး			(၃) လက်မှုပညာရှင်		
	ရွာတွင်နေထိုင်သူ	အခြားရွာမှလာသူ		ရွာတွင်နေထိုင်သူ	အခြားရွာမှလာသူ		ရွာတွင်နေထိုင်သူ	အခြားရွာမှလာသူ
မူလတန်းပြဆရာ/မ	<input checked="" type="checkbox"/>	<input checked="" type="checkbox"/>	ဆရာဝန်	<input type="checkbox"/>	<input type="checkbox"/>	လက်သမား	<input checked="" type="checkbox"/>	<input type="checkbox"/>
အထက်တန်းပြဆရာ/မ	<input type="checkbox"/>	<input type="checkbox"/>	လက်ထောက်ကျန်းမာရေးမှူး	<input type="checkbox"/>	<input type="checkbox"/>	ပန်းရံ	<input checked="" type="checkbox"/>	<input type="checkbox"/>
အလယ်တန်းပြဆရာ/မ	<input type="checkbox"/>	<input type="checkbox"/>	အမျိုးသမီးကျန်းမာရေးဆရာမ	<input type="checkbox"/>	<input checked="" type="checkbox"/>	လှုပ်စစ်ကျွမ်းကျင်ပီးသမား	<input type="checkbox"/>	<input type="checkbox"/>
မူကြိုဆရာ/မ	<input type="checkbox"/>	<input type="checkbox"/>	သားဖွားဆရာမ	<input type="checkbox"/>	<input type="checkbox"/>	ရေပိုက်သူလ်သူ	<input checked="" type="checkbox"/>	<input type="checkbox"/>
အခြား	<input type="checkbox"/>	<input type="checkbox"/>	ပြည်သူ့ကျန်းမာရေးလုပ်သား	<input checked="" type="checkbox"/>	<input type="checkbox"/>	စက်ပြင်ဆရာ	<input checked="" type="checkbox"/>	<input type="checkbox"/>
မှတ်ချက်			မှတ်ချက်			မှတ်ချက်		

(ဃ) ကျေးရွာသို့ ရောက်ရှိနိုင်သည့် လမ်းအခြေအနေ / ကျေးရွာတစ်ရွာသည် ၎င်း၏ ကျေးရွာအုပ်စုနှင့် ဆက်သွယ်ထားသော လမ်းအခြေအနေ (အောက်ပါတို့ကို ဝိုင်းပါ)

ကျောက်ကြမ်းလမ်း      ကတ္တရာလမ်း      ကွန်ကရစ်လမ်း      မော်တော်ဆိုင်ကယ်လမ်း  
 ကျောက်ခင်းလမ်း      မြေသားလမ်း      လူသွားလမ်း      အခြား \_\_\_\_\_

(င) ကျေးရွာဖွံ့ဖြိုးမှုစီမံချက်

- (၁) လူထုပဟိုပြုစီမံကိန်းမစတင်မီ ဤကျေးရွာတွင်ကျေးရွာဖွံ့ဖြိုးမှု စီမံချက်ရှိခဲ့ပါသလား? ဝိုင်းပါ  
ရှိပါသည်/မရှိပါ/မသိပါ
- (၂) ရှိခဲ့ပါလျှင် ဤစီမံချက်ကို မည်သည့် ခုနှစ်တွင်ပြင်ဆင်ခဲ့ပါသနည်း? နှစ်-----/မသိပါ
- (၃) ဤစီမံချက်ကို ဖြိုနယ်မှအတည်ပြုခဲ့ပါသလား? ပြုခဲ့ပါသည်/မပြုခဲ့ပါ /မသိပါ

(စ) ခရီးအကွာအဝေး

- (၁) ဤကျေးရွာ၏ဗဟိုမှ ၎င်းကျေးရွာအုပ်စု၏ဗဟိုအထိ ခရီးမိုင်မည်မျှကွာဝေးသနည်း? မိုင်-၇-----/မသိပါ
- (၂) ဤကျေးရွာမှ ၎င်းကျေးရွာအုပ်စုဗဟိုအထိ သွားလာရာတွင်ကြာမြင့်သည့်အချိန်။

ခြောက်သွေ့ရာသီတွင်ကြာချိန်----- ၁၅ မိနစ် ----- ထော်လာဂျီ/မော်တော်ဆိုင်ကယ်/မြေလျင်/လား/မော်တော်ဘုတ်/  
 အခြား-----

မိုးရာသီတွင်ကြာချိန်----- ၁၅ မိနစ် ----- ထော်လာဂျီ/မော်တော်ဆိုင်ကယ်/မြေလျင်/လား/မော်တော်ဘုတ်/  
 အခြား-----





(ဆ) ပတ်ဝန်းကျင်ဆိုင်ရာ သဘာဝဘေးအန္တရာယ်

ဤကျေးရွာတွင် ရေကြီးခြင်းကဲ့သို့ သဘာဝဘေးအန္တရာယ်ကျရောက်ဖူးခြင်း ရှိပါသလား။

မရှိပါ  ရှိပါသည် ရှိလျှင်ဖော်ပြပါ -----

(ဇ) ကျေးရွာတွင် ဖွဲ့စည်းထားသော အဖွဲ့အစည်းများ

လူထုဗဟိုပြုစီမံကိန်းမတိုင်မီ ဤကျေးရွာတွင် ကျေးရွာဖွံ့ဖြိုးရေးအတွက် အစိုးရ (သို့) ရွာသားများကိုယ်တိုင်(သို့) စီမံကိန်းတစ်ခုခုမှ ဖွဲ့စည်းထားသည့် အဖွဲ့အစည်းများရှိပါသလား။

(၁) -----

(၂) -----

(ဈ) အထွေထွေအုပ်ချုပ်ရေး ဦးစီးဌာန (GAD) မှ မှတ်တမ်းတင်ထားခြင်း

ဤကျေးရွာသည် အထွေထွေအုပ်ချုပ်ရေး ဦးစီးဌာန (GAD) မှ မှတ်တမ်းတင်ထားမှု ရှိပါသလား။

မရှိပါ  ရှိပါသည်

ကျေးရွာခေါင်းဆောင်

အမည် ဦးကျော်စိုးဇော်

လက်မှတ် နေ့စွဲ

လူထုစည်းရုံးရေးမှူး

အမည် ဦးစောဝင်း

လက်မှတ် နေ့စွဲ



ဒုတိယနှစ်စက်ဝန်း

ပုံစံ - စ - ၁ ကျေးရွာအခြေခံအချက်အလက်များ (Form PC 1)

လမ်းညွှန်ချက်။ ကျေးရွာတစ်ရွာသို့ ပထမဆုံးမိတ်ဆက်ရေး သွားရောက်သောအခါ လူထုစည်းရုံးရေးမှူးသည် ကျေးရွာခေါင်းဆောင်များအား ကျေးရွာအချက်အလက်များကို မေတ္တာရပ်ခံ၍ တောင်းခံရသည်။ ဤအချက်အလက်များကို စီမံကိန်းမိတ်ဆက်အစည်းဝေးမတိုင်မီတောင်းခံရမည်။ စီမံကိန်းမိတ်ဆက်အစည်းဝေးတွင် လူထုစည်းရုံးရေးမှူးသည် ဤအချက်အလက်များအား စစ်ဆေးပြီး မှန်ကန်အောင်ပြုလုပ်ရမည်။ ပြီးနောက်တွင် လူထုစည်းရုံးရေးမှူးမှ သတင်းအချက်အလက်ထံသို့ Tablets မှ တဆင့် ဖြည့်သွင်းရမည်။

ကျေးရွာခေါင်းဆောင်အမည် <b>ဦးဖေသိန်း</b>	ကျေးရွာခေါင်းဆောင်၏ ဖုန်းနံပါတ် <b>၀၅-၄၀၀၇၁၉၀၂၁</b>	လူထုစည်းရုံးရေးမှူး၏ အမည် <b>ဒေါ်ဖြူသက်ရည်</b>
ပြည်နယ်/တိုင်းဒေသကြီး <b>မန္တလေး</b>	မြို့နယ် <b>ပြေကျွတ်</b>	ကျေးရွာအုပ်စု <b>ဖောဇီကျွန်း</b>

လူမျိုးစု	အိမ်ထောင်စုအရေအတွက်	ကိုးကွယ်သည့်ဘာသာ	အိမ်ထောင်စုအရေအတွက်
လူမျိုးစု (၁) <b>ဗမာ</b>	<b>၂၆၀</b>	ဘာသာ (၁) <b>ဗုဒ္ဓဘာသာ</b>	<b>၂၆၀</b>
လူမျိုးစု (၂) -----		ဘာသာ (၂) -----	
လူမျိုးစု (၃) -----		ဘာသာ (၃) -----	
လူမျိုးစုရော -----		ဘာသာရော -----	
အခြား	အရေအတွက်		
မသန်စွမ်းသူများ	<b>၃</b>		
သက်ကြီးရွယ်အိုများ (၆၅ နှစ် နှင့် အထက်)	<b>၅၅</b>		
စစ်ဘေးရှောင်	-		

	အမျိုးသား (အရေအတွက်)	အမျိုးသမီး (အရေအတွက်)
လူဦးရေ	<b>၆၂၇</b>	<b>၆၇၅</b>
လူမျိုးစု (၁) <b>ဗမာ</b>		
လူမျိုးစု (၂) -----		
လူမျိုးစု (၃) -----		
အခြား		
အိမ်ထောင်ဦးစီး	<b>၂၆၇</b>	<b>၃၇</b>

(ခ) အခြေခံအဆောက်အအုံ အသုံးအဆောင်များ

စာသင်ကျောင်း	အမှတ် ခြံစိုပါ	ကျန်းမာရေး	အမှတ် ခြံစိုပါ	ဘာသာရေး အဆောက် အအုံများ	အမှတ် ခြံစိုပါ
--------------	-------------------	------------	-------------------	----------------------------	-------------------



အထက်တန်းကျောင်း	<input type="checkbox"/>	ဆေးရုံ	<input type="checkbox"/>	ခေတ်	<input checked="" type="checkbox"/>
အလယ်တန်းကျောင်း	<input type="checkbox"/>	ကျန်းမာရေးဌာန	<input type="checkbox"/>	ဘုန်းကြီးကျောင်း	<input checked="" type="checkbox"/>
မူလတန်းကျောင်း	<input checked="" type="checkbox"/>	ကျန်းမာရေးဌာနခွဲ	<input type="checkbox"/>	ဟိန္ဒူဘုရားကျောင်း	<input type="checkbox"/>
မူကြိုကျောင်း	<input type="checkbox"/>	ဆေးဓပးခန်း	<input type="checkbox"/>	ခရစ်ယာန်ကျောင်း	<input type="checkbox"/>
အခြား	<input type="checkbox"/>	အခြား	<input type="checkbox"/>	ဗလီ	<input type="checkbox"/>
မှတ်ချက်		မှတ်ချက်		အခြား	<input type="checkbox"/>
				မှတ်ချက်	

(ဂ) ကျွမ်းကျင်သူများမှတ်တမ်း (ကျေးရွာတွင်နေထိုင်သော သို့မဟုတ် တခြားရွာမှလာရောက်သော ကျွမ်းကျင်သူများ)

	(ခ) စာသင်ကျောင်း		(ဂ) ကျန်းမာရေး			(ဃ) လက်မှုပညာရှင်		
	ရွာတွင်နေထိုင်သူ	အခြားရွာမှလာသူ		ရွာတွင်နေထိုင်သူ	အခြားရွာမှလာသူ		ရွာတွင်နေထိုင်သူ	အခြားရွာမှလာသူ
မူလတန်းပြဆရာ/မ	<input type="checkbox"/>	<input checked="" type="checkbox"/>	ဆရာဝန်	<input type="checkbox"/>	<input type="checkbox"/>	လက်သမား	<input type="checkbox"/>	<input type="checkbox"/>
အထက်တန်းပြဆရာ/မ	<input type="checkbox"/>	<input type="checkbox"/>	လက်ထောက်ကျန်းမာရေးမှူး	<input type="checkbox"/>	<input type="checkbox"/>	ပန်းရံ	<input type="checkbox"/>	<input type="checkbox"/>
အလယ်တန်းပြဆရာ/မ	<input type="checkbox"/>	<input type="checkbox"/>	အမျိုးသမီးကျန်းမာရေးဆရာမ	<input type="checkbox"/>	<input checked="" type="checkbox"/>	လျှပ်စစ်ကျွမ်းကျင်မီးသမား	<input type="checkbox"/>	<input type="checkbox"/>
မူကြိုဆရာ/မ	<input type="checkbox"/>	<input type="checkbox"/>	သားဖွားဆရာမ	<input type="checkbox"/>	<input type="checkbox"/>	ရေပိုက်သွယ်သူ	<input type="checkbox"/>	<input type="checkbox"/>
အခြား	<input type="checkbox"/>	<input type="checkbox"/>	ပြည်သူ့ကျန်းမာရေးလုပ်သား	<input type="checkbox"/>	<input type="checkbox"/>	စက်ပြင်ဆရာ	<input type="checkbox"/>	<input type="checkbox"/>
မှတ်ချက်			မှတ်ချက်			မှတ်ချက်		

(ဃ) ကျေးရွာသို့ ရောက်ရှိနိုင်သည့် လမ်းအခြေအနေ /ကျေးရွာတစ်ရွာသည် ၎င်း၏ ကျေးရွာအုပ်စုနှင့် ဆက်သွယ်ထားသော လမ်းအခြေအနေ (အောက်ဖိုတိုကိုရိုင်းပါ)

ကျောက်ကြမ်းလမ်း: (ကတ္တရာလမ်း) ကွန်ကရစ်လမ်း: မော်တော်ဆိုင်ကယ်လမ်း:  
 ကျောက်ခင်းလမ်း: မြေသားလမ်း: လူသွားလမ်း: အခြား: \_\_\_\_\_

(င) ကျေးရွာဖွံ့ဖြိုးမှုစီမံချက်

- (၁) လူထုဗဟိုပြုစီမံကိန်းမစတင်မီ ဤကျေးရွာတွင်ကျေးရွာဖွံ့ဖြိုးမှု စီမံချက်ရှိခဲ့ပါသလား? ပိုင်းပါ  
ရှိပါသည်(မရှိပါ)မသိပါ
- (၂) ရှိခဲ့ပါလျှင် ဤစီမံချက်ကို မည်သည့် ခုနှစ်တွင်ပြင်ဆင်ခဲ့ပါသနည်း? နှစ်-----/မသိပါ
- (၃) ဤစီမံချက်ကို မြို့နယ်မှအတည်ပြုခဲ့ပါသလား? ပြုခဲ့ပါသည်/မပြုခဲ့ပါ /မသိပါ

(စ) ခရီးအကွာအဝေး

- (၁) ဤကျေးရွာ၏ဗဟိုမှ ၎င်းကျေးရွာအုပ်စု၏ဗဟိုအထိ ခရီးမိုင်မည်မျှကွာဝေးသနည်း? မိုင် ၁.၅ /မသိပါ
- (၂) ဤကျေးရွာမှ ၎င်းကျေးရွာအုပ်စုဗဟိုအထိ သွားလာရာတွင်ကြာမြင့်သည့်အချိန်။

ခြောက်သွေ့ရာသီတွင်ကြာချိန်----- ၁ နာရီ ----- ထော်လာဂျီ(မော်တော်ဆိုင်ကယ်)ခြေလျင်/လား/မော်တော်ဘုတ်/  
 အခြား: -----  
 မိုးရာသီတွင်ကြာချိန်----- ၁ နာရီ ၃၀ မိနစ် ----- ထော်လာဂျီ(မော်တော်ဆိုင်ကယ်)ခြေလျင်/လား/မော်တော်ဘုတ်/  
 အခြား: -----





(ဆ) ပတ်ဝန်းကျင်ဆိုင်ရာ သဘာဝဘေးအန္တရာယ်  
 ဤကျေးရွာတွင် ရေကြီးခြင်းကဲ့သို့ သဘာဝဘေးအန္တရာယ်ကျရောက်မှုခြင်း ရှိပါသလား။  
 မရှိပါ  ရှိပါသည် ရှိလျှင်ဖော်ပြပါ -----

(ဇ) ကျေးရွာတွင် ဇွဲ၊ စည်းထားသော အဖွဲ့အစည်းများ  
 လူထုဝဟိုပြုစီမံကိန်းမတိုင်မီ ဤကျေးရွာတွင် ကျေးရွာဖွံ့ဖြိုးရေးအတွက် အစိုးရ (သို့) ရွာသားများကိုယ်တိုင်(သို့) စီမံကိန်းတစ်ခုခု  
 ဇွဲ၊ စည်းထားသည့် အဖွဲ့အစည်းများရှိပါသလား။

(၁) ဘဏ္ဍေအဖွဲ့  
 (၂) -----

(ဈ) အထွေထွေအုပ်ချုပ်ရေး ဦးစီးဌာန (GAD) မှ မှတ်တမ်းတင်ထားခြင်း  
 ဤကျေးရွာသည် အထွေထွေအုပ်ချုပ်ရေး ဦးစီးဌာန (GAD) မှ မှတ်တမ်းတင်ထားမှု ရှိပါသလား။  
 မရှိပါ  ရှိပါသည်

ကျေးရွာခေါင်းဆောင်

အမည် ဦးမြင့်အိန်

လက်မှတ် [Signature] နေ့စွဲ ၉.၁၂.၂၀၁၇

လူထုဝဟိုပြုရေးမှူး

အမည် ဒေါ်ခင်ဝေကျည်

လက်မှတ် [Signature] နေ့စွဲ ၉.၁၂.၂၀၁၇



တတိယနှစ်စက်ဝန်း

ပုံ ၁ - ကျေးဇူးတင်အခြေအခွာအလက်များ (Form PC 1)

လက်ညှိုးရွတ် ကျေးဇူးတင်ရာသို့ ပထမဆုံးပိတ်ဆက်ခေါ် သွားရောက်သောအခါ လူထုစည်ရုံးဝေးရာမှသည် ကျေးဇူး  
ခေါ်ခေါ်ဆောင်များအား ကျေးဇူးအလက်အလက်များကို ဖေဖော်ဝါရီလတွင် တောင်းခံရသည်။ ဤအလက်အလက်များကို စီမံကိန်း  
ပိတ်ဆက်အစည်းအဝေးတွင် တောင်းခံရသည်။ စီမံကိန်းပိတ်ဆက်အစည်းအဝေးတွင် လူထုစည်ရုံးဝေးရာမှသည် ဤအလက်အလက်  
များအား စစ်ဆေးပြီး မှန်ကန်အောင်ပြုလုပ်ရမည်။ ပြီးနောက်တွင် လူထုစည်ရုံးဝေးရာမှ သတင်းအလက်အလက်ထံသို့ Tablets မှ  
တဆင့် ပြည်သွင်းရမည်။

ကျေးဇူးခေါ်ဆောင် အမည် ဦးကျော်	ကျေးဇူးခေါ်ဆောင်၏ ဝန်ထုတ် ၀၅-၇၉၈၉၈၈၃၇၅	လူထုစည်ရုံးဝေးရာမှ အမည် ခေါ်ဆောင်သူ
ပြည်နယ်တိုင်းဒေသကြီး ဗဟိုဌာန	ပြည်နယ်တိုင်းဒေသကြီး ကျေးဇူးအလက်အဖွဲ့	ကျေးဇူး တော်ကြီး

ကား လူဦးရေ

လူဦးရေ	အိမ်ထောင်စုအရေအတွက်	ကိုးကွယ်သည့်ဘာသာ	အိမ်ထောင်စုအရေအတွက်
လူဦးရေ (၁) -----	၂၈၈	ဘာသာ (၁) -----	၂၈၈
လူဦးရေ (၂) -----		ဘာသာ (၂) -----	
လူဦးရေ (၃) -----		ဘာသာ (၃) -----	
လူဦးရေ အခြား		ဘာသာရော -----	
	အရေအတွက်		
မသန်စွမ်းသူများ	၆		
သက်ကြီးရွယ်အိုများ (၆၅ နှစ် နှင့် အထက်)	၆၅		
စစ်ဘေးရှောင်			

	အမျိုးသား (အရေအတွက်)	အမျိုးသမီး (အရေအတွက်)
လူဦးရေ		
လူဦးရေ (၁) -----	၃၃၅	၃၇၅
လူဦးရေ (၂) -----		
လူဦးရေ (၃) -----		
အခြား		
အိမ်ထောင်စုဦးစီး	၂၄၀	၂၄၈

(ခ) အခြေအခွာအလက်အဖွဲ့ အသုံးအဆောင်များ

စာသင်ကျောင်း	အမှတ် ခြံပါ	ကျန်းမာရေး	အမှတ် ခြံပါ	ဘာသာရေး အဆောက် အအုံများ	အမှတ် ခြံပါ
မူကြိုကျောင်း	<input type="checkbox"/>	တိုက်နယ်စေးရုံ	<input type="checkbox"/>	ဝေဝီ	<input checked="" type="checkbox"/>





မူလတန်းကျောင်း	<input checked="" type="checkbox"/>	ကျန်းမာရေးဌာန	<input type="checkbox"/>	ဘုန်းကြီးကျောင်း	<input checked="" type="checkbox"/>
မူလလွန်ကျောင်း	<input type="checkbox"/>	ကျန်းမာရေးဌာနခွဲ	<input type="checkbox"/>	ဟိန္ဒူဘုရားကျောင်း	<input type="checkbox"/>
အလယ်တန်းကျောင်း	<input type="checkbox"/>	ဆေးပေးခန်း	<input type="checkbox"/>	ခရစ်ယာန်ကျောင်း	<input type="checkbox"/>
လယ်လွန်ကျောင်း	<input type="checkbox"/>	အခြား	<input type="checkbox"/>	ဗလီ	<input type="checkbox"/>
အထက်တန်းကျောင်း	<input type="checkbox"/>			အခြား	<input type="checkbox"/>
အခြား	<input type="checkbox"/>				
မှတ်ချက်		မှတ်ချက်		မှတ်ချက်	

(ဂ) ကျွမ်းကျင်သူများမှတ်တမ်း (ကျေးရွာတွင်နေထိုင်သော သို့မဟုတ် တခြားရွာမှလာရောက်သော ကျွမ်းကျင်သူများ)

	(၁) စာသင်ကျောင်း		(၂) ကျန်းမာရေး			(၃) လက်မှုပညာရှင်		
	ရွာတွင်နေထိုင်သူ	အခြားရွာမှလာသူ		ရွာတွင်နေထိုင်သူ	အခြားရွာမှလာသူ		ရွာတွင်နေထိုင်သူ	အခြားရွာမှလာသူ
တန်းပြဆရာ/မ	<input type="checkbox"/>	<input checked="" type="checkbox"/>	ဆရာမ	<input type="checkbox"/>	<input type="checkbox"/>	လက်သမား	<input type="checkbox"/>	<input type="checkbox"/>
အထက်တန်းပြဆရာ/မ	<input type="checkbox"/>	<input type="checkbox"/>	လက်ထောက်ကျန်းမာရေးမှူး	<input type="checkbox"/>	<input type="checkbox"/>	ပန်းရံ	<input type="checkbox"/>	<input type="checkbox"/>
အလယ်တန်းပြဆရာ/မ	<input type="checkbox"/>	<input type="checkbox"/>	အမျိုးသမီးကျန်းမာရေးဆရာမ	<input type="checkbox"/>	<input checked="" type="checkbox"/>	လျှပ်စစ်ကျွမ်းကျင်ပီးသမား	<input type="checkbox"/>	<input type="checkbox"/>
ပုဂ္ဂိုလ်ဆရာ/မ	<input type="checkbox"/>	<input type="checkbox"/>	သားဖွားဆရာမ	<input type="checkbox"/>	<input type="checkbox"/>	ရေပိုက်သွယ်သူ	<input type="checkbox"/>	<input type="checkbox"/>
အခြား	<input type="checkbox"/>	<input type="checkbox"/>	ပြည်သူ့ကျန်းမာရေးလုပ်သား	<input type="checkbox"/>	<input type="checkbox"/>	စက်ပြင်ဆရာ	<input type="checkbox"/>	<input type="checkbox"/>
မှတ်ချက်			မှတ်ချက်			မှတ်ချက်		

(ဃ) ကျေးရွာသို့ ရောက်ရှိနိုင်သည့် လမ်းအခြေအနေ / ကျေးရွာတစ်ရွာသည် ၎င်း၏ ကျေးရွာအုပ်စုနှင့် ဆက်သွယ်ထားသော လမ်းအခြေအနေ (အောက်ပါတို့ကိုပိုင်းပါ)

ကျောက်ကြမ်းလမ်း       ကတ္တရာလမ်း       ကွန်ကရစ်လမ်း       မော်တော်ဆိုင်ကယ်လမ်း  
 ကျောက်ခင်းလမ်း       မြေအားလမ်း       လူသွားလမ်း       အခြား \_\_\_\_\_

(င) ကျေးရွာဖွံ့ဖြိုးမှုစီမံချက်

(၁) လူထုပတ်ဝန်းကျင်ထိခိုက်မှုမရှိစေရန် ဤကျေးရွာတွင်ကျေးရွာဖွံ့ဖြိုးမှု စီမံချက်ရှိခဲ့ပါသလား? ပိုင်းပါ  
ရှိပါသည်/မရှိပါ/မသိပါ

(၂) ရှိခဲ့ပါလျှင် ဤစီမံချက်ကို မည်သည့် ခုနှစ်တွင်ပြင်ဆင်ခဲ့ပါသနည်း? နှစ်-----/မသိပါ    မဂ္ဂဇီဇကေ

(၃) ဤစီမံချက်ကို ဖြည့်စွက်မှုအတည်ပြုခဲ့ပါသလား? ပြုခဲ့ပါသည်/မပြုခဲ့ပါ /မသိပါ ၂၀၁၂

(စ) ခရီးအကွာအဝေး

(၁) ဤကျေးရွာ၏ပတ်ဝန်းကျင်မှ ၎င်းကျေးရွာအုပ်စု၏ပတ်ဝန်းကျင်မှ ခရီးခရီးမည်မျှကွာဝေးသနည်း? ခရီး-----/မသိပါ ၂၁ မိုင်

(၂) ဤကျေးရွာမှ ၎င်းကျေးရွာအုပ်စု၏ပတ်ဝန်းကျင်မှ သွားလာရာတွင်ကြာမြင့်သည့်အချိန်

ခြောက်သွေ့ရာသီတွင်ကြာချိန် ----- နာရီ ----- ထော်လာရီး/မော်တော်ဆိုင်ကယ်/မြေလျင်/လား/မော်တော်ဘုတ်/  
အခြား -----

မိုးရာသီတွင်ကြာချိန် ----- နာရီ ----- ထော်လာရီး/မော်တော်ဆိုင်ကယ်/မြေလျင်/လား/မော်တော်ဘုတ်/



အခြား -----

၉) ပတ်ဝန်းကျင်ဆိုင်ရာ သဘာဝဘေးအန္တရာယ်  
ဤကျေးရွာတွင် ရေကြီးခြင်းကဲ့သို့ သဘာဝဘေးအန္တရာယ်တူးဖော်မှုခြင်း ရှိပါသလား။  
 မရှိပါ  ရှိပါသည် ရှိလျှင်ဖော်ပြပါ -----

(၁) ကျေးရွာတွင် ဖွဲ့စည်းထားသော အဖွဲ့အစည်းများ  
လူထုထုတ်ပြန်ပိတ်ဆို့မှုမတိုင်မီ ဤကျေးရွာတွင် ကျေးရွာဖွံ့ဖြိုးရေးအတွက် အစိုးရ (သို့) ရွာသားများကိုယ်တိုင်(သို့) စီမံကိန်းတစ်ခုခုမှ  
ဖွဲ့စည်းထားသည့် အဖွဲ့အစည်းများရှိပါသလား။

(၁) အိတ်အေက -----  
(၂) -----

(၁၅) အထွေထွေအုပ်ချုပ်ရေး ဦးစီးဌာန (GAD) မှ မှတ်တမ်းတင်ထားခြင်း  
ဤကျေးရွာသည် အထွေထွေအုပ်ချုပ်ရေး ဦးစီးဌာန (GAD) မှ မှတ်တမ်းတင်ထားမှု ရှိပါသလား။  
 မရှိပါ  ရှိပါသည်

ကျေးရွာခေါင်းဆောင်

အမည် ဦးရွှေမာရ်

လက်မှတ်

နေ့. ၉.၁၁.၁၇

လူထုစည်းရုံးရေးမှူး

အမည် ဇော်ခင်ကျော်

လက်မှတ်

နေ့. ၉.၁၁.၁၇





စတုတ္ထနှစ်စက်ဝန်း

ပုံစံ - ၈ - ၁ ကျေးရွာအခြေခံအချက်အလက်များ (Form PC 1)

လယ်ဧွန်များ၊ ကျေးရွာတစ်ရွာသို့ ပထမဆုံး မိတ်ဆက် ပေးသွင်းရောက်သောအခါ လူထုစည်းစိမ်ရေးများသည် ကျေးရွာအခြေခံအချက်အလက်များအား ကျေးရွာအချက်အလက်များကိုပေး၍ ရုပ်စံပြုစီစဉ်ပေးရမည်။ ဤအချက်အလက်များကို စီမံကိန်းမိတ်ဆက်ပေးရမည့်အထက်ပိုင်းစီစဉ်ပေးရမည့် စီမံကိန်းမိတ်ဆက်ပေးရမည့်အတွက် လူထုစည်းစိမ်ရေးများသည် ဤအချက်အလက်များအား စစ်ဆေးပြီး မှန်ကန်စေရန်ပြုလုပ်ရမည်။ ပြီးနောက်တွင် လူထုစည်းစိမ်ရေးများမှ သတင်းအချက်အလက်ထံသို့ Tablets မှ တစ်ဆင့် ဖြန့်ချိရမည်။

ကျေးရွာအခြေခံအချက်အလက် အမည် <b>ဗိုလ်ချုပ်</b>	ကျေးရွာအခြေခံအချက်အလက် ဝန်ဆောင်ခံ <b>ဝန်ဆောင်ခံ ၀၅-၇၇၈၂၈၈၅၇၃</b>	လူထုစည်းစိမ်ရေးအမည် <b>ဗိုလ်ချုပ်</b>
ပြည်နယ်/တိုင်း/ခရိုင်/မြို့နယ် <b>ဗဟို</b>	မြို့နယ် <b>ဗဟို</b>	ကျေးရွာအုပ်စု <b>ဗဟို</b>
		ကျေးရွာ <b>ဗဟို</b>

ထူး လူဦးရေ

လူဦးရေ	အိမ်ထောင်စုအရေအတွက်	ကိုးကွယ်သည့်ဘာသာ	အိမ်ထောင်စုအရေအတွက်
လူဦးရေ (၁) <del>၁၈၇</del>	၂၆၈	ဘာသာ(၁) <del>မူနီ</del>	၂၆၈
လူဦးရေ (၂) _____		ဘာသာ(၂) _____	
လူဦးရေ (၃) _____		ဘာသာ(၃) _____	
လူဦးရေစုစု _____		ဘာသာစုစု _____	
အခြား			
	အရေအတွက်		
မသန်စွမ်းသူများ	၆		
သက်ကြီးရွယ်အိုများ (၆၅ နှစ် နှင့် အထက်)	၇၀		
စစ်ဘေးရှောင်			



	အမျိုးသား(အရေအတွက်)	အမျိုးသမီး(အရေအတွက်)	စုစုပေါင်းအရေအတွက်
လူဦးရေ			
လူမျိုးစု (၁)-----	၆၆၅	၇၀၃	၁၃၆၈
လူမျိုးစု (၂)-----			
လူမျိုးစု (၃)-----			
အခြား			
အိမ်ထောင်ဦးစီး	၂၅၀	၄၈	၂၉၈

(ခ)အခြေခံအဆောက်အအုံ အသုံးအဆောင်များ

စာသင်ကျောင်း	အမှတ် ခြံမပါ	ကျန်းမာရေး	အမှတ်ပြု ခံမပါ	ဘာသာရေးအဆောက် အအုံများ	အမှတ် ခြံမပါ
အထက်တန်းကျောင်း	<input type="checkbox"/>	ဆေးရုံ	<input type="checkbox"/>	စေတီ	<input checked="" type="checkbox"/>
အလယ်တန်းကျောင်း	<input type="checkbox"/>	ကျန်းမာရေးဌာန	<input type="checkbox"/>	ဘုန်းကြီးကျောင်း	<input checked="" type="checkbox"/>
မူလတန်းကျောင်း	<input checked="" type="checkbox"/>	ကျန်းမာရေးဌာနခွဲ	<input type="checkbox"/>	ဟိန္ဒူဘုရားကျောင်း	<input type="checkbox"/>
မူကြိုကျောင်း	<input type="checkbox"/>	ဆေးပေးခန်း	<input type="checkbox"/>	ခရစ်ယာန်ကျောင်း	<input type="checkbox"/>
အခြား	<input type="checkbox"/>	အခြား	<input type="checkbox"/>	ဗလီ	<input type="checkbox"/>
				အခြား	<input type="checkbox"/>
မှတ်ချက်		မှတ်ချက်		မှတ်ချက်	





(ဂ) ကျွမ်းကျင်သူများမှတ်တမ်း (ကျေးရွာတွင်နေထိုင်သူ သာ သို့မဟုတ် တခြားရွာမှလာပေးပျက်သောကျွမ်းကျင်သူများ)

(၁) တသင်ကျောင်း			(၂) ကျန်းမာရေး			(၃) လက်မှညာရှင်		
	ရွာတွင်နေထိုင်သူ	အခြားရွာမှလာသူ		ရွာတွင်နေထိုင်သူ	အခြားရွာမှလာသူ		ရွာတွင်နေထိုင်သူ	အခြားရွာမှလာသူ
မူလတန်းပြဆရာ/မ	<input type="checkbox"/>	<input checked="" type="checkbox"/>	ဆရာဝန်	<input type="checkbox"/>	<input type="checkbox"/>	လက်သမား	<input checked="" type="checkbox"/>	<input type="checkbox"/>
အထက်တန်းပြဆရာ/မ	<input type="checkbox"/>	<input type="checkbox"/>	လက်ထောက်ကျန်းမာရေးမှူး	<input type="checkbox"/>	<input type="checkbox"/>	ပန်းရံ	<input checked="" type="checkbox"/>	<input type="checkbox"/>
အလယ်တန်းပြဆရာ/မ	<input type="checkbox"/>	<input type="checkbox"/>	အဖွဲ့သမားကျန်းမာရေးဆရာမ	<input checked="" type="checkbox"/>	<input type="checkbox"/>	လှုပ်စစ်ကျွမ်းကျင်သမား	<input type="checkbox"/>	<input type="checkbox"/>
မူကြိုဆရာ/မ	<input type="checkbox"/>	<input type="checkbox"/>	သားဖွားဆရာ	<input type="checkbox"/>	<input type="checkbox"/>	ရေတိုက်သွယ်သူ	<input type="checkbox"/>	<input type="checkbox"/>
အခြား	<input type="checkbox"/>	<input type="checkbox"/>	ပြည်သူ့ကျန်းမာရေးလုပ်သား	<input type="checkbox"/>	<input type="checkbox"/>	စက်ပြင်ဆရာ	<input checked="" type="checkbox"/>	<input type="checkbox"/>
မှတ်ချက်			မှတ်ချက်			မှတ်ချက်		

(ဃ) ကျေးရွာသို့ ရောက်ရှိနိုင်သည့်လမ်းအခြေအနေ / ကျေးရွာ တစ်ရွာသည် ၎င်း၏ကျေးရွာအုပ်စုနှင့် ဆက်သွယ်ထားသောလမ်းအခြေအနေ (အောက်ပါတို့ကိုပိုင်းပါ)

ကျောက်ကြမ်းလမ်း: ကတ္တရာလမ်း      ကွန်ကရစ်လမ်း:      မော်တော်ဆိုင်ကယ်လမ်း:  
 ကျောက်စင်းလမ်း:      မြေသားလမ်း:      လှသွားလမ်း:      အခြား: \_\_\_\_\_

(င) ကျေးရွာပျံ့နှံ့မှုစီမံချက်

ပိုင်းပါ

(၁) လူထုပတ်ဝန်းကျင်ထိခိုက်မှုမရှိစေရန် ကျေးရွာတွင် ကျေးရွာပျံ့နှံ့မှု

ရှိပါသည်/မရှိပါ/မသိပါ

စီမံချက်ရှိခဲ့ပါသလား?

မရှိဘဲ ၂၀၁၂

(၂) ရှိခဲ့ပါလျှင် ဤစီမံချက်ကို မည်သည့် ဝန်ထုပ်ကွင်းကွင်းထဲမှာရှိပါသနည်း?

နှစ်-----/မသိပါ

(၃) ဤစီမံချက်ကို မြို့နယ်မှအတည်ပြုခဲ့ပါသလား?

ပြုခဲ့ပါသည်/မပြုခဲ့ပါ/မသိပါ



(စ) ဝေဖန်အကွာအဝေး

(၁) ဤကျေးရွာ၏ပတ်ဝန်းကျင်မှဝေဖန်အကွာအဝေးကောင်းမွန်စွာအုပ်စု၏ပတ်ဝန်းကျင်ထိခိုက်မှုမရှိမည်မဟုတ်မီ ဝေဖန်အကွာအဝေးသနည်း? မိုင်-----/မသိပါ

(၂) ဤကျေးရွာမှ ဝေဖန်အကွာအဝေးပတ်ဝန်းကျင်အထိသွား လာရာတွင်ကြာမြင့်သည့်အချိန်။

ပြောက်သွေ့ရာသီတွင်ကြာချိန်-----ခင်း/မိနစ်/မော်တော်ဆိုင်ကယ်/ခြေလျှင်/လမ်း/မော်တော်ဘုတ်/

အဖြေ: -----

မိုးရာသီတွင်ကြာချိန်-----ခင်း/မိနစ်/မော်တော်ဆိုင်ကယ်/ခြေလျှင်/လမ်း/မော်တော်ဘုတ်/

အဖြေ: -----

(ဆ) ပတ်ဝန်းကျင်ဆိုင်ရာသဘာဝဘေးအန္တရာယ်

ဤကျေးရွာတွင်ကြေကွဲခြင်းကဲ့သို့ သဘာဝဘေးအန္တရာယ်ကျပျက်စီးခြင်း ရှိပါသလား။

မရှိပါ       ရှိပါသည်      ရှိလျှင်ဖော်ပြပါ-----

(ဇ) ကျေးရွာတွင် ခွဲစည်းထားသော အဖွဲ့အစည်းများ

လူထုပတ်ဝန်းကျင်ထိခိုက်မှုမရှိမီ ဤကျေးရွာတွင် ကျေးရွာဖွံ့ဖြိုးရေးအဖွဲ့အစည်း (သို့) ရွာသားများကော်မတီ (သို့) စီမံကိန်းလက်ခံမှုအဖွဲ့အစည်းသည် အဖွဲ့အစည်းများရှိပါသလား။

(၁) ----- မာစီစက -----

(၂) -----

(ဈ) အထွေထွေအုပ်ချုပ်ရေး ဦးစီးဌာန (GAD) မှ မှတ်တမ်းတင်ထားခြင်း

ဤကျေးရွာသည် အထွေထွေအုပ်ချုပ်ရေး ဦးစီးဌာန (GAD) မှ မှတ်တမ်းတင်ထားမှု ရှိပါသလား။

မရှိပါ       ရှိပါသည်

ကျေးရွာခေါင်းဆောင်

အမည် ဦးကျော်

လက်မှတ်

နေ့စွဲ ၁၆.၁၁.၁၉

လူထုစည်းရုံးရေးမှူး

အမည် ဦးစိုစင်

လက်မှတ်

နေ့စွဲ ၁၆.၁၁.၁၉





၉။ ပထမနှစ်စက်ဝန်း ပုံစံ ၈-၂။ စီမံကိန်းစက်ဝန်းအချိန်ဇယား

ပုံစံ - ၈ - ၂ - စီမံကိန်းစက်ဝန်းအချိန်ဇယား (PC 2)

လမ်းညွှန်ရွာမှာ သက်ဆိုင်ရာလုပ်ငန်းစဉ်များ/လက်ထောက်နည်းပညာများများ စီမံကိန်းစက်ဝန်းအဆင့်တစ်ခုစီပြီးစီးတိုင်း ကျေးရွာနှင့် ကျေးရွာအုပ်စုအတွက် ဤပုံစံကို ပြည့်စွက်ရမည်။  
 စည်းကမ်းချက်/ဝန်ထမ်း အမည် ဦးအောင်လင်း  
 ဇနီး ၁.၂.၂၀၁၇  
 မြို့နယ်/တိုင်း မန္တလေး၊ မြို့နယ် ဧပြည်နယ်  
 ကျေးရွာအုပ်စု မကျီကျီ၊ ကျေးရွာ အောက်ကျီ  
 စက်ဝန်းအားအမှတ်ဖြစ်ပါ ၂ စက်ဝန်း(၁)  စက်ဝန်း(၂)  စက်ဝန်း(၃)

စီမံကိန်းစက်ဝန်းအဆင့်များ	ဇနီး		အစည်းအဝေးတွင်တက်ရောက်သူအရေအတွက်			
	စတင်သည့် ဇနီး	ပြီးစီးသည့်ဇနီး	အမျိုးသား အရေအတွက်	အမျိုးသမီး အရေအတွက်	အိမ်ထောင်စု အရေအတွက်	လူချိန်တက်ရောက်သူ အရေအတွက် နှင့် လူချိန်အမည်
၁။ ကျေးရွာစီမံကိန်း စီမံဆက်အစည်းအဝေး	၂၉.၁.၂၀၁၇	၂၉.၁.၂၀၁၇	၇၀	၇၂	၂၄၂	၂
၂။ ကျေးရွာဖွံ့ဖြိုးရေး စီမံချက်ရေးဆွဲခြင်း အစည်းအဝေး	၃၀.၁.၂၀၁၇	၃၁.၂.၂၀၁၇	၆၅	၆၂	၁၂၇	၂
၃။ ကျေးရွာအုပ်စု လုပ်ငန်းဆုံးဖြတ်ချက်ချသည့် အစည်းအဝေး	၁.၂.၂၀၁၇	၁၂.၂.၂၀၁၇	၁၁၅	၆	၁၇	
၄။ မြို့နယ်အဆင့် စီမံကိန်းရေးဆွဲရေး နှင့် အကောင်အထည်ဖော်ရေးကော်မတီ၏ စီမံကိန်း သုံးသပ်မှု အစည်းအဝေး			မလို	မလို	မလို	မလို
၅။ မြို့နယ် စီမံကိန်းရေးဆွဲရေး နှင့် အကောင်အထည်ဖော်ရေး ကော်မတီ၏ဆုံးဖြတ်ချက် ရှာသို့ အသိပေး အကြောင်းကြားသည့် အစည်းအဝေး	၉.၅.၁၇	၉.၅.၁၇	၈၃	၄၉	၁၃၂	၁၃၂
၆။ စီမံကိန်းလုပ်ငန်းဆွဲစီမံချက်ရေးဆွဲခြင်း အစည်းအဝေး						
၆.၁။ စီမံကိန်းလုပ်ငန်း အကောင်အထည်ဖော် ရေးဆွဲစီမံဆွဲ ချက်ရေးဆွဲခြင်း	၉.၅.၁၇	၉.၅.၁၇	၈၆	၄၆	၁၃၂	၁၃၂





၆.၂။ ထပ်လှူရေးအစီအစဉ် ရေးဆွဲခြင်း	၉.၅.၁၇	၉.၅.၁၇	၈၆	၄၆	၁၃၂	၁၃၂	မဟာ
၆.၃။ ဘဏ္ဍာရေးကုန်ကျမှု လျာထားအစီအစဉ် ရေးဆွဲခြင်း	၁၈.၅.၁၇	၁၈.၅.၁၇	၉၁၂	၅၇	၁၉	၁၉	မဟာ
၆.၄။ မြင်/ထိန်းသိမ်းရေးအစီအစဉ် ရေးဆွဲခြင်း	၉.၅.၁၇	၉.၅.၁၇	၈၆	၄၆	၁၃၂	၁၃၂	မဟာ
၇။ စီမံကိန်းလုပ်ငန်းခွဲ တိုးတက်မှု စောင့်ကြည့်အစည်းအဝေး							
၇.၁။ အစည်းအဝေး ပထမအကြိမ်	၁၆.၆.၁၇	၁၆.၆.၁၇	၈	၅	၁၃	၁၃	မဟာ
၇.၂။ အစည်းအဝေး ဒုတိယအကြိမ်	၁၈.၇.၁၇	၁၈.၇.၁၇	၇	၄	၁၁	၁၁	မဟာ
၇.၃။ အစည်းအဝေး တတိယအကြိမ်							
၈။ စီမံကိန်းလုပ်ငန်းခွဲ အပြီးသတ်စစ်ဆေးခြင်း အစည်းအဝေး	၂၆.၇.၁၇	၂၆.၇.၁၇	၈	၄	၁၂	၁၂	မဟာ
၉။ လူထုစစ်ဆေးပွဲအစည်းအဝေး	၂၆.၇.၁၇	၂၆.၇.၁၇	၅၉	၈၉	၁၄၈	၁၄၈	မဟာ



ဒုတိယနှစ်စက်ဝန်း

ပုံစံ - ၈ - ၂ - စီမံကိန်းစက်ဝန်းအချိန်ဇယား (PC 2)

လမ်းညွှန်များ သက်ဆိုင်ရာလူထုစည်းရုံးရေးများ/လက်ထောက်နည်းပညာများ/ပူးပေါင်းဆောင်ရွက်ရန်အတွက် ဤစက်ဝန်း ဖြည့်သွင်းရမည်။

စည်းရုံးရေးများ/ဝန်ထမ်း အမည် ဖျံဖြူထွန်းထွန်း

နေ့စွဲ ၁၂.၁၂.၂၀၁၇

ဖြည့်နှယ်/တိုင်း မန္တလေးတိုင်း၊ မြို့နယ် ဖျာခက်မြို့နယ်

စက်ဝန်းအားအမှတ်ပြစ်ပါ  စက်ဝန်း(၀)  စက်ဝန်း(၂)  စက်ဝန်း(၃)

စက်ဝန်း (၄)

ကျေးရွာအုပ်စု ဖျာခက်ကျေးရွာ

စီမံကိန်းစာတမ်းအရပ်အရပ်များ	နေ့စွဲ		အစည်းအဝေးတွင်တက်ရောက်သူအရေအတွက်			
	စတင်သည့်နေ့	ပြီးဆုံးသည့်နေ့	အမျိုးသားအရေအတွက်	အမျိုးသမီးအရေအတွက်	အိမ်ထောင်စုအရေအတွက်	လူမျိုးစုံထောက်ရောက်သူအရေအတွက်နှင့်လူမျိုးစုံအမည်
၁။ ကျေးရွာစီမံကိန်း မိတ်ဆက်အစည်းအဝေး	၁၂.၁၂.၁၇	၁၂.၁၂.၁၇	၁၅	၁၉	၁၅	၁၅၄   ၁၅၇
၂။ ကျေးရွာစွဲကြီးရေး စီမံချက်ရေးဆွဲခြင်းအစည်းအဝေး	၁၀.၁၂.၁၇	၁၀.၁၂.၁၇	၈	၁၉	၁၅	၁၅၂   ၁၅၈
၃။ ကျေးရွာအုပ်စု လုပ်ငန်းဆုံးဖြတ်ချက်ချသည့်အစည်းအဝေး	၁၂.၁၂.၁၇	၁၂.၁၂.၁၇	၈	၁၆	၁၆	၁၆   ၁၅၈
၄။ မြို့နယ်အဆင့် စီမံကိန်းရေးဆွဲရေးနှင့် အကောင်အထည်ဖော်ရေးကော်မတီ၏ စီမံကိန်း သုံးသပ်မှုအစည်းအဝေး			၈	၈	၈	၈   ၈
၅။ မြို့နယ် စီမံကိန်းရေးဆွဲရေးနှင့် အကောင်အထည်ဖော်ရေး ကော်မတီ၏ဆုံးဖြတ်ချက်ကို ရွာသို့ အသိပေးအကြောင်းကြားသည့် အစည်းအဝေး						
၆။ စီမံကိန်းလုပ်ငန်းစွဲစီမံချက်ရေးဆွဲခြင်းအစည်းအဝေး						
၆.၁။ စီမံကိန်းလုပ်ငန်း အကောင်အထည်ဖော်ရေးအစီအစဉ် ရေးဆွဲခြင်း						



တတိယနှစ်စက်ဝန်း

ပုံစံ - ၀ - ၂ - စီမံကိန်းစက်ဝန်းအချိန်ဇယား (PC 2)

လမ်းညွှန်များ၊ သက်တိုင်ရာလုပ်ငန်းများ/လက်ထောက်နည်းယူဘူးများမှ စီမံကိန်းစက်ဝန်းအဆင့်တစ်ခုစီပြီးစီးတိုင်း ကျေးရွာနှင့် ကျေးရွာအုပ်စုအတွက် ဤပုံစံကို ပြည့်သွင်းရမည်။

စည်းရုံးရေးမှူး/ဝန်ထမ်း အမည် ခေါ်ခင်အောင် စက်ဝန်းအားအမှတ်ဖြစ်ပါ  စက်ဝန်း(၁)  စက်ဝန်း(၂)  စက်ဝန်း(၃)

ဝန်.ရိ  စက်ဝန်း (၄)

ပြည်နယ်/တိုင်း ဗဟိုဒေသ မြို့နယ် ပျဉ်းသွယ် ကျေးရွာအုပ်စု အောက်ကျို ကျေးရွာ အောက်ကျို

စီမံကိန်းစတင်ချက်အဆင့်များ	ဝန်.ရိ		အစည်းအဝေးတွင်တက်ရောက်သူအရေအတွက်				အိမ်ထောင်စု %
	စတင်သည့် ဝန်.ရိ	ပြီးဆုံးသည့် ဝန်.ရိ	အချိုးသား အရေအတွက်	အချိုးသမီး အရေအတွက်	အိမ်ထောင်စု အရေအတွက်	လူမျိုးစုတက်ရောက်သူ အရေအတွက် နှင့် လူမျိုးစုအမည်	
၁။ ကျေးရွာစီမံကိန်း စီမံဆောင်ရွက်အစည်းအဝေး	၁၁.၁၀	၁၁.၁၀	၇၈	၇၉	၁၃၈	၂၇၈	၂၇၈
၂။ ကျေးရွာစီမံကိန်း စီမံချက်ရေးဆွဲခြင်း အစည်းအဝေး	၇.၁၀.၁၀	၇.၁၀.၁၀	၇၈	၇၉	၁၃၈	၂၇၈	၂၇၈
၃။ ကျေးရွာအုပ်စု လုပ်ငန်းဆုံးဖြတ်ချက်ချသည့် အစည်းအဝေး							
၄။ မြို့နယ်အဆင့် စီမံကိန်းရေးဆွဲရေး နှင့် အကောင်အထည်ဖော်ရေးကော်မတီ၏ စီမံကိန်း သုံးသပ်မှု အစည်းအဝေး							
၅။ မြို့နယ် စီမံကိန်းရေးဆွဲရေး နှင့် အကောင်အထည်ဖော်ရေး ကော်မတီ၏ဆုံးဖြတ်ချက်ကို ရွာသို့ အသိပေး အကြောင်းကြားသည့် အစည်းအဝေး							
၆။ စီမံကိန်းလုပ်ငန်းစဉ်စီမံချက်ရေးဆွဲခြင်း အစည်းအဝေး							
၆.၁။ စီမံကိန်းလုပ်ငန်း အကောင်အထည်ဖော်ရေးအစီအစဉ် ရေးဆွဲခြင်း							





စတုတ္ထနှစ်စက်ဝန်း

ပုံစံ - ၀၂ - စီမံကိန်းစက်ဝန်းအချိန်ဇယား (PC 2)

လည်ညွှန်းချက်	သက်ဆိုင်ရာကုသရမည့်နေရာများ/လက်ထောက်ရမည့်ပညာရေးများ			စီမံကိန်းစက်ဝန်းအထက်ဆုံးပုံစံဖြစ်စေရန်		
စောစောပိုင်းအချက်အလက်	စီမံကိန်းစက်ဝန်းအချိန်ဇယား			စီမံကိန်းစက်ဝန်းအချိန်ဇယား		
စည်းမျဉ်းများ/လက်ထောက်ရမည့်ပညာရေးအမျိုးအစား	အမည် - ၁။ ဝိပဿနာ၊ ၂။ ဝိပဿနာ၊ ၃။ ဝိပဿနာ			စီမံကိန်းစက်ဝန်းအချိန်ဇယား		
ဝေဖန်	၁၉.၁၁.၂၀၁၉	စီမံကိန်းစက်ဝန်း	စီမံကိန်းစက်ဝန်း	စီမံကိန်းစက်ဝန်း	စီမံကိန်းစက်ဝန်း	စီမံကိန်းစက်ဝန်း
ပြည်နယ်/တိုင်း	မန္တလေး	မြို့နယ်	ကျေးရွာအုပ်စု	ကျေးရွာအုပ်စု	ကျေးရွာအုပ်စု	ကျေးရွာအုပ်စု

စီမံကိန်းစက်ဝန်းအမျိုးအစား	ဝေဖန်		အစည်းအဝေးစက်ဝန်းအချိန်ဇယား					
	စက်ဝန်းအမျိုးအစား	စက်ဝန်းအမျိုးအစား	စက်ဝန်းအမျိုးအစား	စက်ဝန်းအမျိုးအစား	စက်ဝန်းအမျိုးအစား	စက်ဝန်းအမျိုးအစား	စက်ဝန်းအမျိုးအစား	စက်ဝန်းအမျိုးအစား
၁။ ကျေးရွာစီမံကိန်း စီမံကိန်းအစည်းအဝေး	၁၉.၁၁.၁၉	၁၉.၁၁.၁၉	၁၉.၁၁.၁၉	၁၉.၁၁.၁၉	၁၉.၁၁.၁၉	၁၉.၁၁.၁၉	၁၉.၁၁.၁၉	၁၉.၁၁.၁၉
၂။ ကျေးရွာစီမံကိန်း စီမံကိန်းအစည်းအဝေး	၂၀.၁၁.၁၉	၂၀.၁၁.၁၉	၂၀.၁၁.၁၉	၂၀.၁၁.၁၉	၂၀.၁၁.၁၉	၂၀.၁၁.၁၉	၂၀.၁၁.၁၉	၂၀.၁၁.၁၉
၃။ ကျေးရွာအုပ်စု	၂၁.၁၁.၁၉	၂၁.၁၁.၁၉	၂၁.၁၁.၁၉	၂၁.၁၁.၁၉	၂၁.၁၁.၁၉	၂၁.၁၁.၁၉	၂၁.၁၁.၁၉	၂၁.၁၁.၁၉
၄။ မြို့နယ်အစည်းအဝေးစီမံကိန်းစီမံကိန်းအစည်းအဝေး	၂၂.၁၁.၁၉	၂၂.၁၁.၁၉	၂၂.၁၁.၁၉	၂၂.၁၁.၁၉	၂၂.၁၁.၁၉	၂၂.၁၁.၁၉	၂၂.၁၁.၁၉	၂၂.၁၁.၁၉



၁၀။ ပထမနှစ်စက်ဝန်း ပုံစံ ၈-၃။ ကျေးရွာဖွံ့ဖြိုးရေး ဦးစားပေးအစီအစဉ်

ပုံစံ - ၈ - ၃ ကျေးရွာဖွံ့ဖြိုးရေး ဦးစားပေးအစီအစဉ် (Form PC 3)

လမ်းညွှန်ချက်၊ အဆင့်(၃) ကျေးရွာမှော်မှန်းချက်အစည်းအဝေး ပြီးဆုံးသောအခါ ကျေးရွာစီမံကိန်း အထောက်အကူပြု ကော်မတီသည် လူထုစည်းရုံးရေးမှူးအကူအညီဖြင့် ဤပုံစံကိုပြည့်စုံအောင် ဖြည့်သွင်းရမည်။

လူထုစည်းရုံးရေးမှူး/ဝန်ထမ်း အမည် ဖေ(လ)မင်းသန့်

နေ့စွဲ ၃၀.၁.၁၇ စက်ဝန်းအား အမှတ်ခြစ်ပါ (✓) စက်ဝန်း(၁)  
 စက်ဝန်း(၂)  စက်ဝန်း(၃)  စက်ဝန်း(၄)

ပြည်နယ်/တိုင်း မန္တလေး မြို့နယ် ပျော်အင်း ကျေးရွာအုပ်စု မကျိုးကျိ ကျေးရွာ မောဓိကျိ

က။ အခက်အခဲအတားအဆီးများအားဆွေးနွေးခြင်း - ယခုလက်ရှိအခြေအနေတွင် ဤကျေးရွာဖွံ့ဖြိုးတိုးတက်ရေးအတွက် အဓိက အခက်အခဲအတားအဆီးများသည် မည်သည်များဖြစ်ပါသနည်း။ (အမျိုးသား/သမီး အနည်းဆုံးအခက်အခဲ ၅ ခုစီဖော်ပြပါ)

အမျိုးသား အဖွဲ့မှ တင်ပြသောအခက်အခဲအတားအဆီးများ	အမျိုးသမီး အဖွဲ့မှတင်ပြသောအခက်အခဲအတားအဆီးများ
၁ စာကြည့်တိုက်မရှိ ချွန်မဟုသူတို့ ဦးပါး	၁ လျှပ်စစ်ဖိနပ်ဖိနပ်ကလေးများ ညာအင်္ဂါကလေးများ
၂ ကျေးရွာတွင် လမ်း များမကောင်းခြင်းကြောင့်	၂ စာကြည့်တိုက်မရှိ
၃ သွားလာရခက်ခဲ	၃ စာကြည့်တိုက်မရှိ ချွန်မဟုသူတို့ ဦးပါး
၄ သောက်သုံးရေကန်မလုံလောက်သောကြောင့်	၄ ကျေးရွာတွင်းလမ်းများမကောင်းခြင်းကြောင့်
၅ သောက်သုံးရေခက်ခဲ	၅ သွားလာရခက်ခဲ
၆ မျက်နှာကျောင်းမရှိ ချွန်မဟုသူတို့ ဦးပါး	၆ သောက်သုံးရေကန်မလုံလောက်သောကြောင့်
၇ စားသောက်ဆောင်ရွက်ရခက်ခဲ	၇ သောက်သုံးရေခက်ခဲ

ဆေးပေးခန်းမရှိသောကြောင့်ကျန်းမာရေးခက်ခဲ မျက်နှာကျောင်းမရှိ ချွန်မဟုသူတို့ ဦးပါး  
 ၁။ မှော်မှန်းခြင်း - နောင်လာမည့် ( ၅ ) နှစ် အတွင်း ကျေးရွာဖွံ့ဖြိုးရေး မှော်မှန်းလျာထားချက်များအား တင်ပြပါ။

အမျိုးသားအဖွဲ့မှ တင်ပြသောမှော်မှန်းချက်များ	အမျိုးသမီးအဖွဲ့မှ တင်ပြသောမှော်မှန်းချက်များ
၁ သောက်သုံးရေပူလုံခြုံမှုမရှိ	၁ သောက်သုံးရေပူလုံခြုံမှုမရှိ
၂ မျက်နှာကျောင်းမရှိ	၂ လျှပ်စစ်ဖိနပ်ဖိနပ်ကလေးများ ညာအင်္ဂါစာကြည့်တိုက်
၃ လမ်းများပြုပြင်ပြီးလမ်းပန်းဆက်သွယ်ရေး	၃ အဆင်ပြေစေချင်
၄ များတိုးတက်ကောင်းမွန်လာစေချင်	၄ လမ်းများပြုပြင်ပြီးလမ်းပန်းဆက်သွယ်ရေးများ
၅ ကျေးလက်ဆေးပေးခန်းမရှိ ကျန်းမာရေး	၅ တိုးတက်ကောင်းမွန်လာစေချင်
၆ အဆင်ပြေလာစေချင်	၆ ကျေးလက်ဆေး
၇ စာကြည့်တိုက်မရှိ ချွန်မဟုသူတို့ ဦးပါး	၇ စာကြည့်တိုက်မရှိ ချွန်မဟုသူတို့ ဦးပါး





ဂ။ လူထုစီမံကိန်း၏ လာမည့် ( ၄ ) နှစ်အတွက် အကျုံးဝင်သော ဦးစားပေး ဖွံ့ဖြိုးတိုးတက်မှု လုပ်ငန်း အစီအစဉ်များအားဖော်ပြပါ။

အဆင့်	ကျေးရွာအတွက် ဦးစားပေး ဖွံ့ဖြိုးတိုးတက်မှု လုပ်ငန်းစဉ်များ	အဆိုပြုသူ (အမျိုးသားများ/ အမျိုးသမီးများ/အမျိုးသား+ အမျိုးသမီး)	ခန့်မှန်းကုန်ကျ ဝရိတ်	အကျိုးခံစားခွင့်ရှိသူ ခန့်မှန်းခြေ အရေ အတွက်
၁	ရွာတွင်းလမ်းအဆင့်မြှင့်တင်ခြင်း	ကျား ၂ ယောက်	၇၅၂၀၀၀၀	၂၂၀၈
၂	ခြံစား			
၃	ရွာချင်းဆက်လမ်းအဆင့်မြှင့်တင်ခြင်း	ကျား ၂ ယောက်	၈၅၀၀၀၀၀	၂၂၀၈
၄	လျှောက်စဉ်ရေစိုက်ရေးစနစ်	ကျား ၂ ယောက်	၇၅၀၀၀၀၀	၂၂၀၈
၅	သွယ်တန်းခြံ			
၆	ကျေးရွာတွင်းဖိလ်မ (ဆိပ်ကမ်း)	ကျား ၂ ယောက်	၇၀၀၀၀၀	၂၂၀၈
၇	ကျေးလက်ဆေးပေးခန်း	ကျား ၂ ယောက်	၇၅၀၀၀၀၀	၂၂၀၈

ဃ။ လူထုစီမံကိန်း၏ လာမည့် ( ၄ ) နှစ်အတွက် အကျုံးဝင်သော ဦးစားပေး ဖွံ့ဖြိုးတိုးတက်မှု လုပ်ငန်း အစီအစဉ်များအားဖော်ပြပါ။

အဆင့်	ကျေးရွာအတွက် ဦးစားပေး ဖွံ့ဖြိုးတိုးတက်မှု လုပ်ငန်းစဉ်များ	အဆိုပြုသူ (အမျိုးသားများ/ အမျိုးသမီးများ/အမျိုးသား+ အမျိုးသမီး)	အခန်းကဏ္ဍ
၁	အိမ်ထွင်း မြေလှုပ်ငန်း	မ	
၂	ရွာစာရင်း/အထွက် တံခါး	မ	
၃	အမျိုးသမီးရေးရာစာဖွဲ့	မ	
၄			
၅			
၆			

ခေါင်းဆောင်၊ ကျေးရွာစီမံကိန်းအထောက်အကူပြုကော်မတီမှ အတည်ပြုသည်။

အမည် ----- လက်မှတ် ----- နေ့စွဲ -----





ဒုတိယနှစ်စက်ဝန်း

ပုံစံ - ၈ - ၃ ကျေးရွာဖွံ့ဖြိုးရေး ဦးစားပေးအစီအစဉ် (Form PC 3)

လမ်းညွှန်ရွက် အဆင့်(၃) ကျေးရွာမှော်မှန်းချက်အစည်းအဝေး ပြီးဆုံးသောအခါ ကျေးရွာစီမံကိန်း အထောက်အကူပြု ကော်မတီသည် လူထုစည်းရုံးရေးမှူးအကူအညီဖြင့် ဤပုံစံကိုပြည့်စုံအောင် ဖြည့်သွင်းရမည်။

လူထုစည်းရုံးရေးမှူး/ဝန်ထမ်း အမည် ဒေါ်ဦးဝတ်ဇော်  
 နေ့စွဲ ၁၀.၁၂.၂၀၁၇ စက်ဝန်းအား အမှတ်ခြစ်ပါ (✓) □ စက်ဝန်း(၁)  
 မှတ်စား(၂) □ စက်ဝန်း(၃) □ စက်ဝန်း(၄)

ပြည်နယ်/တိုင်း မန္တလေးတိုင်း မြို့နယ် ကျောက်တိုင် ကျေးရွာအုပ်စု ကျောက်တိုင် ကျေးရွာ ကျောက်တိုင်  
 က၊ အခက်အခဲအတားအဆီးများအားလျှော့ချနိုင်ခြင်း - ယခုလက်ရှိအခြေအနေတွင် ဤကျေးရွာဖွံ့ဖြိုးတိုးတက်ရေးအတွက် အဓိက အခက်အခဲအတားအဆီးများသည် မည်သည်များဖြစ်ပါသနည်း။ (အမျိုးသား/သမီး အနည်းဆုံးအခက်အခဲ ၅ ခုစီဖော်ပြပါ)

အမျိုးသား အဖွဲ့မှ တင်ပြသော အခက်အခဲအတားအဆီးများ	အမျိုးသမီး အဖွဲ့မှ တင်ပြသော အခက်အခဲအတားအဆီးများ
၁ ပြင်ဆင်ရေးလုပ်ငန်းများ ပြုလုပ်ခြင်း	၁ ကျောက်တိုင်ကျေးရွာ ပါးခြင်းကောင်
၂ ကောင်စွားပျက်စီးခြင်း	၂ ကျေးရွာအုပ်စုအတွင်း
၃ ကျောက်တိုင်ကျေးရွာ ပါးခြင်းကောင်	၃ ကျေးရွာအုပ်စု ပြင်ဆင်ရေး
၄ ကျေးရွာအုပ်စုအတွင်း	၄ ကောင်စွားပျက်စီးခြင်း
၅ အထည်တိုက်မရှိဘဲ ပျက်စီးနေခြင်း	၅ အခက်အခဲအတားအဆီးများ မလုံလောက်
၆ ပါးခြင်း	၆ အခက်အခဲအတားအဆီးများ မရှိခြင်း
၇	၇

ခ၊ မှော်မှန်းခြင်း - နောင်လာမည့် ( ၅ ) နှစ် အတွင်း ကျေးရွာဖွံ့ဖြိုးရေး မှော်မှန်းလျာထားချက်များအား တင်ပြပါ။

အမျိုးသားအဖွဲ့မှ တင်ပြသော မှော်မှန်းချက်များ	အမျိုးသမီးအဖွဲ့မှ တင်ပြသော မှော်မှန်းချက်များ
၁ လမ်းများကောင်းမွန်စေရန်	၁ ကျောက်တိုင်ကျေးရွာအုပ်စု
၂ ကျောက်တိုင်ကျေးရွာအုပ်စု	၂ ကျေးရွာအုပ်စု ပြင်ဆင်ရေး
၃ ကျောက်တိုင်ကျေးရွာအုပ်စု	၃ အခက်အခဲအတားအဆီးများ မလုံလောက်
၄ အထည်တိုက်ကျောက်လုပ်ရန်	၄
၅	၅
၆	၆
၇	၇



၈။ လူထုစီမံကိန်း၏ လာမည့် ( ၄ ) နှစ်အတွက် အကျုံးဝင်သော ဦးစားပေး ဖွံ့ဖြိုးတိုးတက်မှု လုပ်ငန်း အစီအစဉ်များအားဖော်ပြပါ။

အဆင့်	ကျေးရွာအတွက် ဦးစားပေး ဖွံ့ဖြိုးတိုးတက်မှု လုပ်ငန်းစဉ်များ	အဆိုပြုသူ (အမျိုးသားများ/ အမျိုးသမီးများ/အမျိုးသား+ အမျိုးသမီး)	ခန့်မှန်းကုန်ကျ စရိတ်	အကျိုးခံစားခွင့်ရှိသူ ခန့်မှန်းခြေ အရေ အတွက်
၀	ဥက္ကဋ္ဌ လမ်းဖွဲ့ခြင်း (အရှေ့-အနောက်လမ်း)	အမျိုးသား + အမျိုးသမီး	၁၀၀၀၀၀၀	၁၃၀၂ ဦး
၂	ဥက္ကဋ္ဌ လမ်းပြုပြင်ခြင်း (အရှေ့ - အနောက်လမ်း)	အမျိုးသား + အမျိုးသမီး	၁၀၀၀၀၀၀	၁၃၀၂ ဦး
၅	ဥက္ကဋ္ဌ လမ်းဖွဲ့ခြင်း (တောင် - မြောက်)	အမျိုးသား + အမျိုးသမီး	၁၀၀၀၀၀၀	၁၃၀၂ ဦး
၆	အခြေခံစိုက်ပျိုးရေး အဖွဲ့အစည်း	အမျိုးသား	၁၀၀၀၀၀၀	၁၃၀၂ ဦး

၉။ လူထုစီမံကိန်း၏ လာမည့် ( ၄ ) နှစ်အတွက် အကျုံးဝင်သော ဦးစားပေး ဖွံ့ဖြိုးတိုးတက်မှု လုပ်ငန်း အစီအစဉ်များအားဖော်ပြပါ။

အဆင့်	ကျေးရွာအတွက် ဦးစားပေး ဖွံ့ဖြိုး တိုးတက်မှု လုပ်ငန်းစဉ်များ	အဆိုပြုသူ (အမျိုးသားများ/ အမျိုးသမီးများ/အမျိုးသား+ အမျိုးသမီး)	အခန်းကဏ္ဍ
၀	ရွာအတွင်း အခြေခံစိုက်ပျိုးရေး	အမျိုးသမီး	
၂			
၃			
၄			
၅			
၆			

ခေါင်းဆောင်၊ ကျေးရွာစီမံကိန်းအထောက်အကူပြုကော်မတီမှ အတည်ပြုသည်။

အမည် ဦးစိုးမိုး လက်မှတ် [Signature] ဇူလိုင် ၂၀၂၁





တတိယနှစ်စက်ဝန်း

ပုံစံ - ၈-၃ ကျေးရွာဖွံ့ဖြိုးရေး ဦးစားပေးအစီအစဉ် (Form PC 3)

လမ်းညွှန်ရွက်၊ အဆင့်(၃)ကျေးရွာဖွံ့ဖြိုးရေးမှန်းချက်အစည်းအဝေးပြီးဆုံးသောအခါ ကျေးရွာစီမံကိန်း အထောက်အကူပြု ကော်မတီသည် လူထုစည်းရုံးရေးပူးပေါင်းအကူအညီဖြင့် ဤပုံစံကိုပြည့်စုံအောင် ဖြည့်သွင်းရမည်။			
လူထုစည်းရုံးရေးပူးပေါင်း အမည် - ဒေါ်ခင်မာချို			
ဝန်ထူး ၆.၁၁.၁၈	စက်ဝန်းအား အမှတ်ခြစ်ပါ (✓) <input type="checkbox"/> စက်ဝန်း(၁) <input type="checkbox"/> စက်ဝန်း(၂) <input type="checkbox"/> စက်ဝန်း(၃) <input type="checkbox"/> စက်ဝန်း(၄)		
ပြည်နယ်/တိုင်း မန္တလေး	ဖြန့်ဖြူး ပျော်ဘွယ်	ကျေးရွာအုပ်စု မောင်ကျင်း	ကျေးရွာ ဓမ္မာဓိကျင်း

က။ အခက်အခဲအတားအဆီးများအားဆွေးနွေးခြင်း - ယခုလက်ရှိအခြေအနေတွင်ဤကျေးရွာဖွံ့ဖြိုးတိုးတက်ရေးအတွက် အဓိကအခက်အခဲအတားအဆီးများသည် မည်သည်များဖြစ်ပါသနည်း။ (အမျိုးသား/သမီး အနည်းဆုံးအခက်အခဲ ၅ ခုစီဖော်ပြပါ)

အုပ်စုဖွဲ့ဆွေးနွေးမှုများမှ တင်ပြသောအခက်အခဲအတားအဆီးများ	
ရွာတွင်းလမ်း၊ ဗဟို၊ ဗဟို၊ သည် အတွက် သွားလာရန် ခက်	<input type="checkbox"/> ကျား <input type="checkbox"/> မ ကျား + မ
ကျောင်း၊ ဗဟို၊ မကောင်းခြင်း၊ ကျောင်း၊ သားများ၊ ကျောင်း၊ ဗဟို၊ မကောင်း	<input type="checkbox"/> ကျား <input type="checkbox"/> မ ကျား + မ
အောက်သို့၊ ရေအား၊ အောက်တွင်၊ ရေအောက် မရှိ	<input type="checkbox"/> ကျား <input type="checkbox"/> မ ကျား + မ
အောက်တွင် မရှိမည် မဟုတ်ဘဲ ပြင်ပါ	<input type="checkbox"/> ကျား <input type="checkbox"/> မ ကျား + မ
အောက်တွင် မရှိမည် မဟုတ်ဘဲ ပြင်ပါ	<input type="checkbox"/> ကျား <input type="checkbox"/> မ ကျား + မ
အောက်တွင် မရှိမည် မဟုတ်ဘဲ ပြင်ပါ	<input type="checkbox"/> ကျား <input type="checkbox"/> မ ကျား + မ
အောက်တွင် မရှိမည် မဟုတ်ဘဲ ပြင်ပါ	<input type="checkbox"/> ကျား <input type="checkbox"/> မ ကျား + မ
အောက်တွင် မရှိမည် မဟုတ်ဘဲ ပြင်ပါ	<input type="checkbox"/> ကျား <input type="checkbox"/> မ ကျား + မ
အောက်တွင် မရှိမည် မဟုတ်ဘဲ ပြင်ပါ	<input type="checkbox"/> ကျား <input type="checkbox"/> မ ကျား + မ
အောက်တွင် မရှိမည် မဟုတ်ဘဲ ပြင်ပါ	<input type="checkbox"/> ကျား <input type="checkbox"/> မ ကျား + မ



ပျော်ပျော်ခြင်း-ဆောင်စာမည် (၅) နှစ် အတွင်း ကျေးဇူးတင် ဖြစ်ခဲ့ရာ ပျော်ပျော်လှသာပျော်ပျော်အား တပ်ပြင်း

အုပ်စုခွဲ၊ မေတ္တာပေးမှုများ တပ်ပြင်သာအောင်အပ်အတာအသိပျော်

ခွာတွင်း၊ လမ်း၊ မြား၊ ကောင်း၊ ကျ် သွား၊ လာရ၊ ကွယ်ရ စေရန်	<input type="checkbox"/> ကျား <input type="checkbox"/> မအင်ကျား + မ
လမ်း၊ မြား၊ ကောင်း ကျော်သား၊ မြား၊ ကျော်သား၊ ကျော် သိရောက်	<input type="checkbox"/> ကျား <input type="checkbox"/> မအင်ကျား + မ
ဆောင်သုံးရေ ကျ် ကောက်ရွာ ဂျီစေရန်	<input type="checkbox"/> ကျား <input type="checkbox"/> မအင်ကျား + မ
စာဇာတ်၊ တိုက်ကြိမ် အထူးစာတိုက်၊ ဘူး၊ စေရန်	<input type="checkbox"/> ကျား <input type="checkbox"/> မအင်ကျား + မ
ဆေးစေရန်၊ ကြိမ် လူနာကျော် သိရသည့်	<input type="checkbox"/> ကျား <input type="checkbox"/> မအင်ကျား + မ
စက်မှု အသံတိုက် ဘီး၊ ကျော်သား၊ တိုက်	မအင်ကျား <input type="checkbox"/> မ <input type="checkbox"/> ကျား + မ
စက်မှု ကျ် ကွင်း၊ လမ်း၊ ဂျီစေရန်	<input type="checkbox"/> ကျား <input type="checkbox"/> မ <input type="checkbox"/> ကျား + မ
	<input type="checkbox"/> ကျား <input type="checkbox"/> မ <input type="checkbox"/> ကျား + မ
	<input type="checkbox"/> ကျား <input type="checkbox"/> မ <input type="checkbox"/> ကျား + မ
	<input type="checkbox"/> ကျား <input type="checkbox"/> မ <input type="checkbox"/> ကျား + မ





၈။ လူထုစီမံကိန်း၏ လာမည့် (၄)နှစ်အတွက် အကျုံးဝင်သော ဦးစားပေး ဖွံ့ဖြိုးတိုးတက်မှု လုပ်ငန်း အစီအစဉ်များအားဖော်ပြပါ။

ဦးစားပေးအဆင့်	ကျေးရွာအတွက် ဦးစားပေး ဖွံ့ဖြိုးတိုးတက်မှု လုပ်ငန်းစဉ်များ	အဆိုပြုသူ (အမျိုးသားများ/ အမျိုးသမီးများ/အမျိုးသား +အမျိုးသမီး)	အခန်းကဏ္ဍ	ဦးစားပေး အဆင့် သတ်မှတ်ချက်	ခန့်မှန်း ကုန်ကျ ဝရိတ်	အကျိုးခံစားခွင့်ရှိသူ ခန့်မှန်းခြေအရေအတွက်		
						ကျား	မ	ပေါင်း
၀	ရွာတွင် ကျောက်မြေကန်	ကျား ၁ ခု	၁။ ဝတ်၊ ၂။ အကျိုးရှိ	၁	19334350	669	675	1340
၂	စာသင်ကျောင်းလုပ်ငန်းစဉ်များ	ကျား ၂ ခု	၁။ ဝတ်၊ ၂။ အကျိုးရှိ	၂	14000000	665	675	1340
၃	အလှည့်စိုက်	ကျား ၁ ခု	၁။ ဝတ်၊ ၂။ အကျိုးရှိ	၃	13000000	665	675	1340
၄	အေးပေးခြင်း	ကျား ၁ ခု	ကျား ၁ ခု	၄	15000000	666	675	1340
၅	ကျွန်းပေါ် ရေစင်စနစ်	ကျား ၁ ခု	ကျွန်းပေါ် ရေစင်စနစ်	၅	10000000	665	675	1340
၆	အေးပေးစနစ်	ကျား ၁ ခု	ကျား ၁ ခု	၆	15000000	665	675	1340

၉။ လူထုစီမံကိန်း၏ လာမည့် (၄) နှစ်အတွက် အကျုံးမဝင်သော ဦးစားပေး ဖွံ့ဖြိုးတိုးတက်မှု လုပ်ငန်း အစီအစဉ်များအားဖော်ပြပါ။

အဆင့်	ကျေးရွာအတွက် ဦးစားပေး ဖွံ့ဖြိုးတိုးတက်မှု လုပ်ငန်းစဉ်များ	အဆိုပြုသူ (အမျိုးသားများ/ အမျိုးသမီးများ/အမျိုးသား +အမျိုးသမီး)	အခန်းကဏ္ဍ
၀	လုပ်ငန်းစဉ်များ	ကျား ၁ ခု	၁။ ဝတ်၊ ၂။ အကျိုးရှိ
၂	အလှည့်စိုက်	ကျား ၁ ခု	၁။ ဝတ်၊ ၂။ အကျိုးရှိ
၃	အလှည့်စိုက်	၂	၁။ ဝတ်၊ ၂။ အကျိုးရှိ
၄			
၅			

ခေါင်းဆောင်၊ ကျေးရွာစီမံကိန်းအထောက်အကူပြုကော်မတီမှအတည်ပြုသည်။

အမည် \_\_\_\_\_ လက်မှတ် \_\_\_\_\_ နေ့စွဲ \_\_\_\_\_



စတုတ္ထနှစ်စက်ဝန်း

ပုံစံ - ၁၃ စတုတ္ထနှစ် နှစ်စက်ဝန်း အစီအစဉ် (Form PC 3)

ကျွန်ုပ်တို့၏ အကျိုးအမြတ်များကို ပြန်လည်စစ်ဆေးရန်အတွက် အကျိုးအမြတ်များကို စစ်ဆေးရန်အတွက် အစီအစဉ်ကို အတည်ပြုရန်အတွက် ဤစာရွက်ကို ဖြည့်သွင်းရမည်။			
ဂျပန်နိုင်ငံအစိုးရ၏ အမည် - ဦးစိုးဝင်း			
ဝန်ထမ်း ၀၀-၁၁-၁၇		<input type="checkbox"/> ကိုယ်တိုင် အမှတ်ပြုပါ (✓) <input type="checkbox"/> စက်ဝန်း(၀) <input type="checkbox"/> စက်ဝန်း(၂) <input type="checkbox"/> စက်ဝန်း(၃) <input type="checkbox"/> စက်ဝန်း(၄)	
ဖြည့်သွင်းရန် နေ့စွဲ	ဖြည့်သွင်းရန် နေ့စွဲ	စတုတ္ထနှစ် အစီအစဉ်	စတုတ္ထနှစ် အစီအစဉ်

ဤ အစီအစဉ်အစီအစဉ်များအား အကျိုးအမြတ်များ - ယခု လက်ရှိ အခြေအနေအထားတွင် စတုတ္ထနှစ် ဖြည့်သွင်းရန်အတွက် အစီအစဉ်အစီအစဉ်များသည် မည်သည့်မျိုးမျိုး ဖြစ်ပါသနည်း။ (အမျိုးသား/သမီး အားဖြင့် အစီအစဉ်အစီ ၅ ခု ဖြစ်ပါသည်။)

စတုတ္ထနှစ် စတုတ္ထနှစ်များမှ ငွေကြေး အစီအစဉ်အစီအစဉ်များ	
စတုတ္ထနှစ်များ များ၊ စတုတ္ထနှစ်များ၊ များ၊ လက်ရှိ ငွေကြေး	<input type="checkbox"/> ကျား ၀၀-၀၀ ကျား + ၀
လက်ရှိများ၊ စတုတ္ထနှစ်များ၊ စတုတ္ထနှစ်များ၊ စတုတ္ထနှစ်များ ကျား	<input type="checkbox"/> ကျား ၀၀-၀၀ ကျား + ၀
စတုတ္ထနှစ်များ၊ စတုတ္ထနှစ်များ၊ စတုတ္ထနှစ်များ၊ စတုတ္ထနှစ်များ ကျား	<input type="checkbox"/> ကျား ၀၀-၀၀ ကျား + ၀
စတုတ္ထနှစ်များ၊ စတုတ္ထနှစ်များ၊ စတုတ္ထနှစ်များ၊ စတုတ္ထနှစ်များ ကျား	<input type="checkbox"/> ကျား ၀၀ <input type="checkbox"/> ကျား + ၀
စတုတ္ထနှစ်များ၊ စတုတ္ထနှစ်များ၊ စတုတ္ထနှစ်များ၊ စတုတ္ထနှစ်များ ကျား	<input type="checkbox"/> ကျား ၀၀ <input type="checkbox"/> ကျား + ၀
စတုတ္ထနှစ်များ၊ စတုတ္ထနှစ်များ၊ စတုတ္ထနှစ်များ၊ စတုတ္ထနှစ်များ ကျား	<input type="checkbox"/> ကျား ၀၀ <input type="checkbox"/> ကျား + ၀
စတုတ္ထနှစ်များ၊ စတုတ္ထနှစ်များ၊ စတုတ္ထနှစ်များ၊ စတုတ္ထနှစ်များ ကျား	<input type="checkbox"/> ကျား ၀၀ <input type="checkbox"/> ကျား + ၀
စတုတ္ထနှစ်များ၊ စတုတ္ထနှစ်များ၊ စတုတ္ထနှစ်များ၊ စတုတ္ထနှစ်များ ကျား	<input type="checkbox"/> ကျား ၀၀ <input type="checkbox"/> ကျား + ၀
စတုတ္ထနှစ်များ၊ စတုတ္ထနှစ်များ၊ စတုတ္ထနှစ်များ၊ စတုတ္ထနှစ်များ ကျား	<input type="checkbox"/> ကျား ၀၀ <input type="checkbox"/> ကျား + ၀



၈. မျှော်မှန်းခြင်း- ဆောင်ရွက်မည့် ( ၅ ) နှစ် အတွင်း ဓလေ့ ဋ္ဌာန ဦးစီးဌာနမှ မျှော်မှန်းလျာထားချက်၊ နားဆား၊ တင်ပြပါ။

ဆက်လက် ဆောင်ရွက်မည့် အခန်းကဏ္ဍများ	
ရွာတွင်လက် များ ရှိခြင်း၊ သွားလာရေး ကဆင်ခေါ် ခရီး	<input type="checkbox"/> ကျား <input type="checkbox"/> မ-စက်ကျား+ မ
ရွာထိရောက်ခြင်း၊ မြေလှုပ်ခြင်း၊ ဓား၊ ဓားမာ၊ စား၊ ရွက်ခွက်	<input type="checkbox"/> ကျား <input type="checkbox"/> မ-စက်ကျား+ မ
ကလေးသူငယ် ဝတ်စုံ ဖြစ်လာခြင်း၊ ကျန်းမာရေး ကျပ်တည်းခြင်း၊ အဆင်မပြေခြင်း	<input type="checkbox"/> ကျား <input type="checkbox"/> မ-စက်ကျား+ မ
ကျွမ်းကျင်မှု မရှိခြင်း၊ ဝန်ထမ်း ဝင်ရောက်မှု မရှိခြင်း	<input type="checkbox"/> ကျား <input type="checkbox"/> မ <input type="checkbox"/> ကျား+ မ
အိမ်ထောင်ရေး၊ ရည်ရွယ်ချက် မရှိခြင်း၊ များမကြုံခြင်း၊ အိမ်ထောင်ရေး မရှိခြင်း	<input type="checkbox"/> ကျား <input type="checkbox"/> မ <input type="checkbox"/> ကျား+ မ
	<input type="checkbox"/> ကျား <input type="checkbox"/> မ <input type="checkbox"/> ကျား+ မ
	<input type="checkbox"/> ကျား <input type="checkbox"/> မ <input type="checkbox"/> ကျား+ မ
	<input type="checkbox"/> ကျား <input type="checkbox"/> မ <input type="checkbox"/> ကျား+ မ
	<input type="checkbox"/> ကျား <input type="checkbox"/> မ <input type="checkbox"/> ကျား+ မ
	<input type="checkbox"/> ကျား <input type="checkbox"/> မ <input type="checkbox"/> ကျား+ မ





က။ လူတစ်စုံတစ်ဦး၏ လာမည့် (၄) နှစ်အတွက် အကျုံးဝင်သော ဦးစားပေး ဖွံ့ဖြိုးတိုးတက်မှု လုပ်ငန်း အစီအစဉ်များအားဖော်ပြပါ။

ဦးစားပေးအဆင့်	ကျေးရွာအတွက် ဦးစားပေး ဖွံ့ဖြိုးတိုးတက်မှု လုပ်ငန်းစဉ်များ	အဆိုပြုသူ (အမျိုးသားများ/ အမျိုးသမီးများ/ အမျိုးသား+ အမျိုးသမီး)	အခန်းကဏ္ဍ	ဦးစားပေးအဆင့်သတ်မှတ်ချက်	ခန့်မှန်းကုန်ကျစရိတ်	အကျိုးစီးပွားခွင့်ရှိသူ ခန့်မှန်းခြေအရေအတွက်		
						ကျား	မ	ပေါင်း
၁	ရွာတွင်းကျောက်ချောလှော်ခင်းခြင်း	ကျား ၁၆		၁	၁၇၂၇၂၀၀၀	၆၆၅	၇၀၃	၁၃၆၈
၂	မုဒုံစိမ့်ခြင်း၊ ရွာတွင်း၊ ရွာပေါ်တွင်	ကျား ၁၆		၂	၇၃၁၇၃၅၀	၆၆၅	၇၀၃	၁၃၆၈
၃	အာကစုံသုံးခင်း	ကျား ၁၂		၃	၂၀၀၀၀၀၀၀	၆၆၅	၇၀၃	၁၃၆၈
၄								
၅								

ဃ။ လူတစ်စုံတစ်ဦး၏ လာမည့် (၄) နှစ်အတွက် အကျုံးဝင်သော ဦးစားပေး ဖွံ့ဖြိုးတိုးတက်မှု လုပ်ငန်း အစီအစဉ်များအားဖော်ပြပါ။

အဆင့်	ကျေးရွာအတွက် ဦးစားပေး ဖွံ့ဖြိုးတိုးတက်မှု လုပ်ငန်းစဉ်များ	အဆိုပြုသူ (အမျိုးသားများ/ အမျိုးသမီးများ/ အမျိုးသား+ အမျိုးသမီး)	အခန်းကဏ္ဍ
၁	အသံချုပ်သံစက်	မ	သက်မွေးဝမ်းကျောင်း
၂	ရွက်ချိုးစက်၊ နှင်းသစ်	ကျား	စိုက်ပျိုးရေး
၃			
၄			
၅			

ခေါင်းဆောင်၊ ကျေးရွာစီမံကိန်းအထောက်အကူပြုကော်မီတီမှအတည်ပြုသည်။

အမည် ----- ဦးစိုးမိုးမင်း ----- လက်မှတ် -----  ----- နေ့စွဲ ----- ၂၀.၁၁.၁၉ -----





ဆေးစစ်ခန်းများ (ပြောသန့်နှင့်အကြောင်းအရာကိုတို့မှတ်တမ်းတင်ရန်)

လူထုဆင်း ရှေးရှေး ဖွဲ့စည်း ဖွဲ့စည်း ဖွဲ့စည်း ပထမဆုံးအကြိမ် အကြောင်း  
 အရာများနှင့် ဖွဲ့စည်းရေး ဖွဲ့စည်းရေး (၁၅) ခုကို ရှေးရှေးတစ်  
 နှစ် ဖွဲ့စည်းရေး ဖွဲ့စည်းရေး ဖွဲ့စည်းရေး ဖွဲ့စည်းရေး ဖွဲ့စည်းရေး  
 ရှေးရှေး လူထု အား သိရှိအားလုံးအား ဆွေးနွေး ပြောကြား  
 ပေးပါသည်။ ရှေးရှေး လူထု အများအား၊ အများအား  
 အုပ်စု အုပ်စု အုပ်စု ပါဝင်သည် လူထု အား စစ်ချက်များကို  
 လည်း ဖွဲ့စည်းပေးပါသည်။ ထို့အပြင် ရှေးရှေး လူထု အားလုံး  
 သဘောဆန္ဒအရ ရှေးရှေး စေတနာအတိုင်း အများအားပါရှိ  
 အများအား ပါရှိ ရှေးရှေး တစ်ကြိမ် စစ်ချက်ပေးပါသည်။





ဆုံးဖြတ်ချက်များ

၁။ P.R.A များကို စာမျှင်အား၊ စာမျှင်အဖွဲ့ ချုပ်နှောင်မှု

ဖြင့် ချုပ် စောင့်ပါသည်။

၂။ ကျေးဇူး စေတနာ ဝန်ထမ်း ကျား ၂၁၂၊ ၂၂၂ ကျားများ

တစ် ခြောက် ခန့် ခန့်ပါသည်။

၃။

၄။

၅။

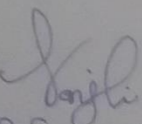
မှတ်တမ်းတင်သူ 

အမည် ဦး ဟိုင်လင်း

ရာထူး C.F

ရက်စွဲ ၁၆. ၁၁. ၁၇

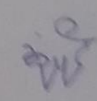
အထည်ပြုသူ 

အမည် ဦး ဟိုင်လင်း

ရာထူး ဝိ/စာတတ်ညွှန်

ရက်စွဲ ၁၆. ၁၁. ၁၇



ကျေးရွာအစည်းအဝေးမှတ်တမ်း

အစည်းအဝေးပြုလုပ်သည့်နေရာ ။ ။ ဂုဏ်ဗိုဗ် ရွှေ၊ ဒေသဗိုဗ်  
 ကျေးရွာ ။ ။ မောဗ်ကျွန်၊  
 ကျေးရွာအုပ်စု ။ ။ မောဗ်ကျွန်၊  
 အချိန် ။ ။ ( ၇ : ၀၀ ) မှစ၍  
 အစည်းအဝေးအမည် ။ ။ ဗဟိုယ ဘဏ္ဍိဗ် အစည်း၊ ဝေး

ထက်ရောက်သူဦးရေ ကျား ( ၈၅ )၊ မ ( ၉၂ ) စုစုပေါင်း ( ၁၇၇ )

အစည်းအဝေးတွင်ဆွေးနွေးသည့်အကြောင်းအရာ။

- ၁။ မထင်မတတ်စွာ အစည်းအဝေးမှ ထုတ်ခွဲချက် များစွာ အကျိုးရှိသည် ဖြစ်ပါသည်
- ၂။ ထုတ်ခွဲခြင်း.....
- ၃။ ကျေးရွာအုပ်စုရှိ မြို့နယ်အကျိုးအမြတ်များကို ဖွဲ့စည်းခြင်း.....
- ၄။ ကျေးရွာဖွံ့ဖြိုးရေးအတွက် ဖွဲ့စည်းခြင်း.....
- ၅။ .....
- ၆။ .....
- ၇။ .....
- ၈။ .....
- ၉။ .....
- ၁၀။ .....



မန္တလေးတိုင်းဒေသကြီး (ပြင်ဆင်ရေးကြောင့် အခြေခံကျန်းမာရေး ဖွဲ့စည်းပုံအခြေခံဥပဒေ)

ပုသိမ်တိုင်းဒေသကြီး နှင့် ပုသိမ်တိုင်းဒေသကြီး နှင့် ပုသိမ်တိုင်းဒေသကြီး  
 တက္ကသိုလ်များသည် အကယ်၍ ပြင်ဆင်ရေးကြောင့် အခြေခံကျန်းမာရေး ဖွဲ့စည်းပုံအခြေခံဥပဒေ  
 ပြင်ဆင်မှု / သို့မဟုတ် ကျန်းမာရေး ဖွဲ့စည်းပုံအခြေခံဥပဒေ ပြင်ဆင်မှုကြောင့် ပုသိမ်တိုင်းဒေသကြီး  
 ကျန်းမာရေး ဖွဲ့စည်းပုံအခြေခံဥပဒေ ပြင်ဆင်မှု

ပုသိမ်တိုင်းဒေသကြီး  
 ပုသိမ်တိုင်းဒေသကြီး

မန္တလေးတိုင်းဒေသကြီး  
 မန္တလေးတိုင်းဒေသကြီး

မန္တလေးတိုင်းဒေသကြီး  
 မန္တလေးတိုင်းဒေသကြီး  
 မန္တလေးတိုင်းဒေသကြီး

မန္တလေးတိုင်းဒေသကြီး  
 မန္တလေးတိုင်းဒေသကြီး  
 မန္တလေးတိုင်းဒေသကြီး

မန္တလေးတိုင်းဒေသကြီး  
 မန္တလေးတိုင်းဒေသကြီး  
 မန္တလေးတိုင်းဒေသကြီး

မန္တလေးတိုင်းဒေသကြီး  
 မန္တလေးတိုင်းဒေသကြီး  
 မန္တလေးတိုင်းဒေသကြီး

မန္တလေးတိုင်းဒေသကြီး ပုသိမ်တိုင်းဒေသကြီး နှင့် ပုသိမ်တိုင်းဒေသကြီး နှင့် ပုသိမ်တိုင်းဒေသကြီး

မန္တလေးတိုင်းဒေသကြီး ပုသိမ်တိုင်းဒေသကြီး နှင့် ပုသိမ်တိုင်းဒေသကြီး နှင့် ပုသိမ်တိုင်းဒေသကြီး

မန္တလေးတိုင်းဒေသကြီး ပုသိမ်တိုင်းဒေသကြီး နှင့် ပုသိမ်တိုင်းဒေသကြီး နှင့် ပုသိမ်တိုင်းဒေသကြီး





ရက်စွဲ/ရက်စွဲများ

၁။ အထိမ်းအမှတ်အရပ်ရပ်မှ မြန်မာနိုင်ငံ၊ ကချင်ပြည်နယ်၊ ဟင်္သာတမြို့နယ်၊ ဟင်္သာတမြို့၊ ဟင်္သာတမြို့နယ်...

..... (၁၁) ဟင်္သာတမြို့နယ်၊ ဟင်္သာတမြို့နယ်

၂။ (၂) ဟင်္သာတမြို့နယ်၊ ဟင်္သာတမြို့နယ်

..... (၃) ဟင်္သာတမြို့နယ်၊ ဟင်္သာတမြို့နယ်

၃။ ..... ဟင်္သာတမြို့နယ်

၄။ .....

၅။ .....

မှတ်တမ်းတင်သူ *Singli*

အမည် ဦးစိုဏ်း

ရာထူး cf

ရက်စွဲ ၂၀.၁၁.၁၉

အတည်ပြုသူ *စိုဏ်း*

အမည် ဦးစိုဏ်း

ရာထူး ဦးစိုဏ်း

ရက်စွဲ ၂၀.၁၁.၁၉



၁၂။ ကဏ္ဍအလိုက် အခက်အခဲမှတ်တမ်း

ပေစီကုန်

အမျိုးအမည်	အမျိုးအမည်	အမျိုးအမည်	အမျိုးအမည်			အမျိုးအမည်	အမျိုးအမည်
			အမျိုးအမည်	အမျိုးအမည်	အမျိုးအမည်		
အမျိုးအမည်	၀	၂၅၅၆၆၆၆၆		✓	၂၀၂၀	CDD	
	၁	၅၀၆၅၅၅၅၅		✓	၂၀၂၀	CDD	
	၂						
	၃						
	၄						
အမျိုးအမည်	၀						
	၁						
	၂						
	၃						
	၄						
အမျိုးအမည်	၀						
	၁	၅၅၅၅၅၅၅၅		✓		၅၅၅၅၅၅၅၅	
	၂	၅၅၅၅၅၅၅၅	✓			၅၅၅၅၅၅၅၅	
	၃						
	၄						
အမျိုးအမည်	၀						
	၁						
	၂						
	၃						
	၄						
အမျိုးအမည်	၀	၅၅၅၅၅၅၅၅		✓		၅၅	
	၁						
	၂						
	၃						
	၄						

