

ပြည်ထောင်စုသမ္မတ မြန်မာနိုင်ငံတော် အစိုးရ
စိုက်ပျိုးရေး၊ မွေးမြူရေးနှင့် ဆည်မြောင်းဝန်ကြီးဌာန
ကျေးလက်ဒေသဖွံ့ဖြိုးတိုးတက်ရေး ဦးစီးဌာန
ပျော်ဘွယ်မြို့နယ်



လူထုဗဟိုပြုစီမံကိန်း
National Community Driven Development Project
(NCDDP)



ကျေးရွာဖွံ့ဖြိုးရေးအစီအစဉ်
Village Development Plan (VDP)
ဗေမိကုန်းကျေးရွာ၊ ဗေမိကုန်းကျေးရွာအုပ်စု



မာတိကာ

- ၁။ မြို့နယ်မြေပုံ
- ၂။ ကျေးရွာမြေပုံ(တည်နေရာ)
- ၃။ အုပ်စုတွင်ပါဝင်သောကျေးရွာများစာရင်း
- ၄။ ကျေးရွာအခြေခံအချက်အလက်များ (ကျေးရွာသမိုင်းကြောင်း)
- ၅။ လူထုပူးပေါင်းပါဝင်သော လူမှုဆန်းစစ်ခြင်းနှင့် အကဲဖြတ်ခြင်းလုပ်ငန်းစဉ်(PSA/PRA)အကျဉ်းချုပ်ဇယား
- ၆။ ကျေးရွာဖွံ့ဖြိုးရေးအစီအစဉ်အတွက်အသုံးပြုခဲ့သော PRA tools များနှင့်တစ်ခုချင်းစီအတွက် သုံးသပ် ချက်များ
- ၇။ ကော်မတီဝင်များရွေးချယ်ခြင်းနှင့်ကျေးရွာဖွံ့ဖြိုးရေးအစီအစဉ်ဆောင်ရွက်မှုမှတ်တမ်းဓါတ်ပုံများ
- ၈။ ကျေးရွာအချက်အလက် (ပုံစံ-၁)
- ၉။ စီမံကိန်းစက်ဝန်းအချိန်ဇယား (ပုံစံ-၂)
- ၁၀။ ကျေးရွာဖွံ့ဖြိုးရေးဦးစားပေးအစီအစဉ် (ပုံစံ-၃)
- ၁၁။ ကျေးရွာအုပ်စုစီမံကိန်းလုပ်ငန်းခွဲရွေးချယ်ခြင်း (ပုံစံ-၄)
- ၁၂။ အစည်းအဝေးမှတ်တမ်းများ
- ၁၃။ ကဏ္ဍအလိုက်ဦးစားပေးဖွံ့ဖြိုးရေးလုပ်ငန်းစဉ်များ



၁။ ဖျော်ဘွယ်မြို့နယ် မြေပုံ

ဖျော်ဘွယ်မြို့နယ်အခြေပြမြေပုံ

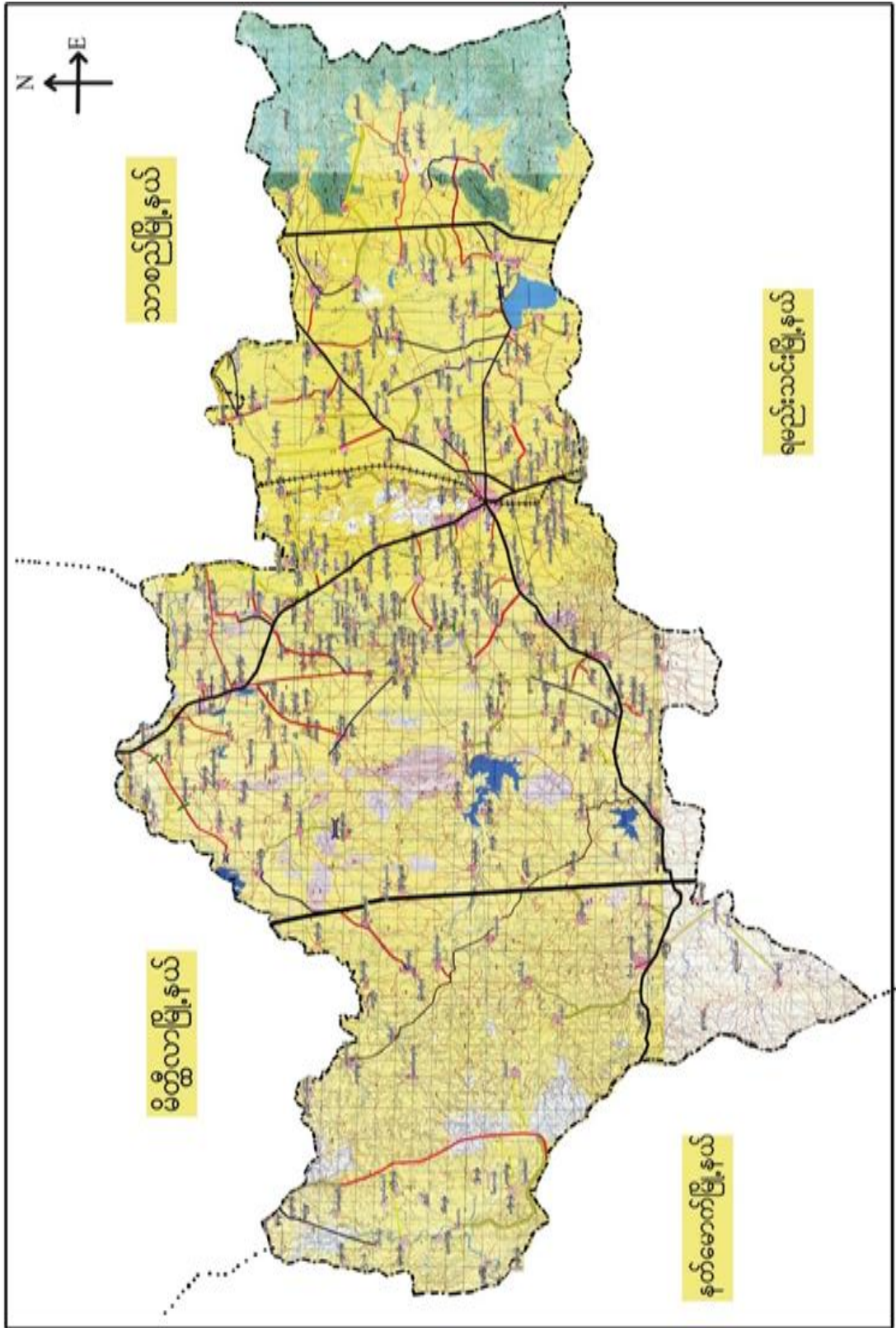



၃။ကျေးရွာအုပ်စုတွင်ပါဝင်သော ကျေးရွာများ
 ၁။ဗောဓိကုန်း ၂။ရရိုင်တက်၃။သစ်လှကျင်း ၄။ကြက်ဖြူကုန်း
 ၄။ ကျေးရွာ၏အခြေခံအချက်အလက်များ
 ကျေးရွာသမိုင်းအကျဉ်း

ဗောဓိကုန်းကျေးရွာသမိုင်း

ဗောဓိကုန်းကျေးရွာသည် ပျော်ဘွယ်မြို့ ၅၆ (၁၈) မိုင် နက္ခတ်တွင် တည်ရှိပါသည်။ ယခင်က ဣဒါ နက္ခတ်တွင် ဗောဓိပင်တစ်ပင် ရှိပါသည်။ ထိုဗောဓိပင်ကို နက္ခတ်၊ ဗြဟ္မာ "ဗောဓိကုန်း" ကျေးရွာဟု ခေါ်တွင်ခဲ့ပါသည်။ ဣဒါ နက္ခတ်တောင်ဘက် မိုးကောင်း ဘုရား၊ နက္ခတ် ရွေးကမ္ဘာလူမျိုး များ ရေထိုင်ခဲ့သည်ဟု ရှေးလူကြီး များက ဖြောဖြော ပါသည်။ ပျော်ဘွယ် များ ရေထိုင်ခဲ့သော ရေကုန်များကို ရွေးဟောင်း ပစ္စည်း များ ယာဇကုန်တူးဖော်ခဲ့ပြီး သည် သူများ ရှိသည်ဟု ဣဒါ များက ဖြောဖြော သည်။ ထိုရေကုန် ရွေးဖော် များလူမျိုး တို့၏ ပစ္စည်း နာရီ၊ နက္ခတ် များ လည်း တွေ့ရှိ ခဲ့ပါသည်။ ဗောဓိကုန်း ကျေးရွာတွင် ၁၃၄၂-ခုနှစ် နက္ခတ် သစ်ပင်ကြီး ၂၂၇ ပင်လုံးရှိပြီး နက္ခတ် (၃၇) လုံး မျက်စိ ခဲ့ပါသည်။ ၁၃၈၈-ခုနှစ်တွင် ဣဒါ တွင် မီးလောင်၍ နက္ခတ် (၂၅၀) နက္ခတ် နက္ခတ် မျက်စိ ခဲ့ပါသည်။ ဗောဓိကုန်း ကျေးရွာတွင် စေတီဘုရား များ ရှာရှိပြီး ကောင်းချမ်းသာ ဘုရား သည် ဣဒါ နက္ခတ် ကျောက် ဖြစ်ပါသည်။ နက္ခတ် များ (၄၂) တောင် ရှိပါသည်။ ထို့ပြင် ဗောဓိကုန်း ဘုန်းကြီး ကျောင်း သည်လည်း ပျော်ဘွယ် နက္ခတ်ဘက်တွင် ပေကျင်းဆုံး ဟု ဖြောဖြော သည်။ တစ် ဣဒါ များကသာ ကိုဗွယ်ကြီး တောင်သူ လုပ်ငန်းကို နက္ခတ်လုပ်ကြံသည်။ နက္ခတ် (၂၇၅) နက္ခတ် ရှိပြီး လူဦးရေ (၁၂၉၆) ဦး ရေထိုင်ကြပါသည်။



- ထိခိုက်လွယ်သော အုပ်စုများ လူဦးရေ (သက်ကြီး၊ မြေယာမဲ့၊ မသန်စွမ်းအုပ်စုများ)

သက်ကြီး	မြေယာမဲ့	မသန်စွမ်း
ကျား (၁၂)၊မ (၁၇)	ကျား (၄၃)၊မ (၂၁)	ကျား (၁)၊မ (၁)

- ကျေးရွာတွင်းရရှိနိုင်သော ဝန်ဆောင်မှုများ (ကျန်းမာရေးဆေးခန်း၊ စာသင်ကျောင်း)

ဆေးရုံ/ဆေးခန်း	စာသင်ကျောင်း	စာကြည့်တိုက်	မူကြိုကျောင်း	ဈေး
မရှိ	၁	၁	၀	၀

- ရွာသူရွာသားများ၏ အဓိကစီးပွားရေးလုပ်ငန်း (စိုက်ပျိုးမွေးမြူရေး၊ အခြားသီးနှံများ)

မွေးမြူရေး		စိုက်ပျိုးရေး		အခြား
ခိုင်းနွား	ဝက်	ငရုပ်/ကြက်သွန်	နှမ်း/ဝါ	

- အဓိကရရှိနိုင်သော အရင်းအမြစ်များ

ကျောက်	သဲ	ကျောက်ဆွေး	လှင်းမြေ	အခြား
၀	၀	၀	၀	၀

- ကျေးရွာနှင့်သက်ဆိုင်သော အခြားအရင်းအမြစ်များ

သောက်သုံးရေရရှိနိုင်မှု	မြေလွတ် မြေရိုင်း	ဆည်ရေသောက်ဧရိယာ	အခြား
ရှိ	မရှိ	မရှိ	



၅။ လူထုပူးပေါင်းပါဝင်သော လူမှုဆန်းစစ်ခြင်းနှင့် အကဲဖြတ်ခြင်းလုပ်ငန်းစဉ် (PSA/PRA) အကျဉ်းချုပ်ဇယား

စဉ်	ကရိယာများ (PRA Tools)	ရက် စွဲ	ဦးတည်အုပ်စုနှင့် ရည်ရွယ်ချက်များ	တက်ရောက်သူ			အဓိက ဆွေးနွေးချက်များ
				ကျား	မ	ပေါင်း	
၁	ကျေးရွာလူမှုရေး၊ အရင်းအမြစ်ပြမြေပုံ (Social Map/ Resource Map)	၉.၁၂.၂၀၀၇	ရပ်မိရပ်ဖ၊ ကော်မတီဝင်များ၊ ကျေးရွာလူထုများ မြေပုံအားအသုံးပြု၍ ၎င်းတို့၏ အဓိကပြဿနာများ၊ အရင်းအမြစ်များနှင့် အခြေခံအဆောက် အအုံများ၊	၃၀	၁၅	၄၅	ကျေးရွာလူထု၏ ထင်ရှားသောမြေနေရာ၊အခြေခံ အဆောက်အအုံများ၊တိုင်းရင်းသ ားနှင့် ဘာသာရေး အဖွဲ့အစည်းများ၊မသန်စွမ်းသူရှိ သည့်အိမ်ထောင်စုများ၊အမျိုးသ မီးဦးဆောင်သည့်အိမ်ထောင်စုမျ ား၊လူမှုရေးဆိုင်ရာအချက်အလ က်များ။ ပြဿနာများနှင့် ဖြစ်နိုင်ခြေရှိသောအဆောက်အအုံ းသစ်များ
၂	ဥစ္စာနေကြွယ်ဝမှုအ ဆင့်သတ်မှတ်ခြင်း (Wealth Ranking)	၉.၁၂.၂၀၀၇	ကျေးရွာအတွင်း စီးပွားရေးအခြေအနေ နက္ခတ်ခြားသောအုပ် စုများကိုစိစစ်ရန် ချမ်းသာ၊ အလယ်အ လတ်၊နွမ်းပါး၊ အလွန်နွမ်းပါးအုပ်စ များ	၂၀	၁၅	၃၅	ကျေးရွာအတွင်းရှိ အိမ်ထောင်စုများအား လူမှုစီးပွားအခြေအနေအလိုက် အုပ်စုများသတ်မှတ်ပေးခြင်း
၃	ကျေးမရေးရာကဏ္ဍ # ၁ ပိုင်ဆိုင်မှုနှင့်ခွဲခြမ်းစိ တ်ဖြာမှု	၉.၁၂.၂၀၀၇	အမျိုးသားနှင့်အမျိုး သမီးများ(အရင်းအ မြစ်ပိုင်ဆိုင်အသုံးချ မှု)	၁၀	၁၅	၂၅	အမျိုးသားနှင့်အမျိုးသမီးများ(အ ရင်းအမြစ်ပိုင်ဆိုင်အသုံးချမှု၊ ထိန်းချုပ်မှုအားခွဲခြမ်းစိတ်ဖြာခြင်း)။
၄	ရာသီခွင်ပြပြက္ခဒိန် (Seasonal Calendar)	၉.၁၂.၂၀၀၇	ကော်မတီဝင်၊ အမျိုးသမီး၊ အမျိုးသားများ	၂၀	၁၅	၃၅	ကျေးရွာတွင် တစ်နှစ်ပတ်လုံးကွဲပြားခြားနားသော အချိန်အလိုက် ဖြစ်ပျက်ဆောင်ရွက်ခဲ့သည့်ရာသီ ဥတု၊ စိုက်ပျိုးသီးနှံများ၊ လယ်ယာလုပ်ငန်းများ၊ နေ့စားလုပ်ငန်းများ၊ မွေးမြူရေးလုပ်ငန်းများ၊ ဝမ်းစာဖူလုံမှု နှင့် ပွဲတော်များ



၅	ကျားမရေးရာ# ၂ ပင့်ကူအိမ် ကွန်ယက် (Spider Web)	၉.၁၂.၂၀၁၇	အမျိုးသားများ နှင့် အမျိုးသမီးများ	၂၀	၁၅	၃၅	ကျေးရွာအတွင်းရှိ အမျိုးသမီး များ၏ အခြေအနေကိုသိရှိစေရန် တန်းတူအခွင့်အရေး ရရှိမှု နှင့် မရရှိသည့် အကြောင်းအရင်း၊ ပညာရေးအတွက်ဆုံးဖြတ်ချက်ချ ခြင်း၊ အိမ်မှုကိစ္စဆောင်ရွက်မှု
၆	အဖွဲ့အစည်းချိတ် ဆက်ပုံ - ဗင်းပုံစံ(Venn Diagram)	၉.၁၂.၂၀၁၇	ကျေးရွာအုပ် ချုပ်ရေးအဖွဲ့၊ ကျေးရွာ စီ/ ထောက်အဖွဲ့	၁၅	၁၅	၃၀	ကျေးရွာတွင်းရှိ အဓိကအုပ်စုများ၊အဖွဲ့အစည်းများ တည်ရှိနေမှုကိုသိရှိရန်၊ ၎င်းအဖွဲ့ အစည်းများအုပ်စုများ ဆက်စပ်နေမှုပူးပေါင်းဆောင်ရွ က်မှုအားသိရှိနိုင်ရန်၊
၇	ပြဿနာ သစ်ပင် (Problem Tree)	၁၀.၁၂.၂၀၁၇	အမျိုးသားများနှင့် အမျိုးသမီးများ	၁၅	၁၅	၃၀	ကျေးရွာဖွံ့ဖြိုးတိုးတက်မှု နောက်ကျခြင်း၏ အကြောင်းရင်းများကို သိရှိဖော် ထုတ်နိုင်ရန်
၈	ကျေးရွာ၏ မျှော်မှန်းချက် (၄)နှစ်စာ ကျေးရွာဖွံ့ဖြိုးရေးအ စီအစဉ်	၁၀.၁၂.၂၀၁၇	အမျိုးသားအုပ်စု၊အ မျိုးသမီးအုပ်စု၊လူင ယ်အုပ်စု၊ ရပ်မိရပ်ဖအုပ်စု	၂၀	၁၅	၃၅	ကျေးရွာသားများ၏ မဲပေးရွေးချယ်ထားသည့် ဖွံ့ဖြိုးတိုးတက်ရေးလုပ်ငန်းစဉ်များ အား ဦးစားပေးအလိုက်သတ်မှတ်ချက်



၆။ ကျေးရွာဖွံ့ဖြိုးရေး အစီအစဉ်ရေးဆွဲရာတွင် အသုံးပြုခဲ့သည့် PRA tools များနှင့် တစ်ခုချင်းစီအတွက် သုံးသပ်ချက်များ

၆.၁ ကျေးရွာ သယ်ယူပို့ဆောင်ရေးမြေပုံ





ကျေးရွာမြေပုံသုံးသပ်ချက်။

လူမှုရေး အခြေပြုနှင့် သာယာလာအောင် အဖြစ်ပြုပြင်ပုံ

(ဆွေစွဲချက်နှင့်ဆန်းစစ်ချက်)

- * တောင်သူဖြင့် အဓိက အသက်မွေးဝမ်းကြောင်း လုပ်ကိုင်။ ဆံပင်လုပ်ငန်း လုပ်ကိုင် လုပ်ကိုင်လုပ်ကိုင်။
- * ရေ အရင်းအမြစ် လုံလောက်စွာ ရရှိ။
- * ဂွာတွင်း လမ်း များ မြို့တွင်း သွားလာ ရခက်ခဲ။
- * ကျေးရွာ အတွင်း ဤလူငယ် များ သည် နိုင်ငံတော် ဘွဲ့ရ လုပ်ကိုင် သူများ ဖြစ်။

ဖွံ့ဖြိုးတိုးတက်လာလုပ်ငန်းများ

- * ဂွာတွင်း လမ်း ပြုပြင်ခြင်း
- * စာကြည့်တိုက် ခန့်အပ်



၆.၂ ကျေးရွာအရင်းအမြစ် ပိုင်ဆိုင်မှုသုံးသပ်ခြင်း။

ပိုင်ဆိုင်မှုသုံးသပ်ခြင်း

ကျေးရွာ - ဖောဇီကျေး
အုပ်စု - ဖောဇီကျေး
အရင်းအမြစ်သုံးစွဲခြင်း
အမျိုးအစား

စွဲ
အင်အား
အင်အား
အင်အား
အင်အား

ကျေးရွာ - ဖောဇီကျေး
အုပ်စု - ဖောဇီကျေး
အရင်းအမြစ်သုံးစွဲခြင်း
အမျိုးအစား

အင်အား
အင်အား
အင်အား
အင်အား

အင်အား
အင်အား
အင်အား
အင်အား

အင်အား
အင်အား
အင်အား
အင်အား

အင်အား
အင်အား
အင်အား
အင်အား



ပိုင်ဆိုင်မှုသုံးသပ်ခြင်း။

ပိုင်ဆိုင်မှုဆန်းစစ်ခြင်း

(အွေးခွဲချက်နှင့်ဆန်းစစ်ချက်)

- * ဆိုင်ကယ်၊ နွား၊ သစ်တော၊ လှည်း၊ ဂေတင်စက်တို့ကို အမျိုးသားများကသုံးစွဲ
- * ထင်း၊ မီး၊ အုပ်ချုပ်စက်၊ ဆိတ်တို့ကို အမျိုးသမီး သုံးစွဲ။
- * ဂေတင်၊ ကန်ဂေ၊ ယုန်၊ လယ်ကွင်း၊ လမ်း၊ ဆိုလာဘက်ထရီ၊ ကောက်ပဲသီးနှံတို့ကို အမျိုးသား / အမျိုးသမီး နှစ်ဦး သုံးစွဲ။
- * နွား၊ သစ်တော၊ လှည်း၊ ဂေတင်စက်၊ ထင်း၊ ဂေတင်၊ လယ်ကွင်း၊ လမ်းတို့ကို အမျိုးသားများကထိန်းချုပ်
- * မီး၊ အုပ်ချုပ်စက်၊ ဆိတ်တို့ကို အမျိုးသမီးများကထိန်းချုပ်။
- * ဆိုင်ကယ်၊ ကန်ဂေ၊ ယုန်၊ ဆိုလာဘက်ထရီ၊ ကောက်ပဲသီးနှံများကို အမျိုးသား / အမျိုးသမီး ထိန်းချုပ်။



၆.၃ ကျေးရွာ၏လူမှုစီးပွားအဆင့်သတ်မှတ်ခြင်း။ (Wealth Ranking)

၂ရွာစုမှ ခိုင် ခိုင် နေ့ နေ့ အဆင့် သတ်မှတ်ခြင်း

ကျေးရွာ - မောင်တိုက်
 ရက်စွဲ - ၉.၁၂.၂၀၁၇

စပျိုးအစား	သတ်မှတ်ချက် ခိုင် ခိုင် နေ့ နေ့	ခိုင် ဆောင် ပ	ရာခိုင်နှုန်း
ချွတ်:သာ	တိုက်ခရိုင်၊ လယ်ယာ (၁၅) ဧက ဧက: (၈) ဧကနှင့် သို့ (၆) ဧကနှင့် ချေပေးစက်၊ သို့ဧကယာ	၁၀	၄%
အလယ်စ လတ်	ထရဲကာ၊ သွပ်ဗို: လယ်ယာ (၅) ဧက ဧက: (၃) ဧကနှင့် သို့ ၄ ဧကနှင့် သို့	၂၄၄	၈၉%
ခွတ်:ပါ	ထရဲကာ၊ သွပ်ဗို: လက်လုပ် လက်စား	၂၀	၇%
	စုစုပေါင်း	၂၇၄	၁၀၀%

ဦးဆောင်ဆွေးနွေးသူ - ဦးစွေးလှိုင်သန်း
 ပါဝင်ဆောင်ရွက်သူ - ကျား (၁၅)၊ မ (၁၅)
 ဖွဲ့စည်းထားသူ - ဒေါ်ဒေါ်စုစု

ကျေးရွာ - ခိုင် ခိုင် နေ့ နေ့
 စာရင်း - ၇၀၀၇၇



ဥစ္စာစနစ်ပိုင်ဆိုင်မှု အဆင့်ခွဲခြားသတ်မှတ်ခြင်း

(ဆွေးနွေးချက်နှင့် ဆန်းစစ်ချက်)

- ချမ်းသာသော အိမ်ထောင်စု (၁၀) စုရှိ " (လယ်ယာဧက ၁၅၁၅၅၊ နွား ၈၀ ကောင်၊ TV၊ ကား၊ ရေဆူပစ်စက်ပိုင်ဆိုင်)
- အလယ်အလတ် အိမ်ထောင်စု (၂၅) စုရှိ " (လယ်ယာဧက ၁၅၀၀၊ နွား ၃၀ ကောင်၊ ဆိုင်ကယ် ပိုင်ဆိုင်)
- နွမ်းပါးသော အိမ်ထောင်စု (၂၀) စုရှိ "
- နွမ်းပါး ၇ သူနှင့် အကြောင်း မှာ လယ်ယာ မရှိ သောကြောင့် လက်လုပ်လက်စားလုပ်ကိုင် ၇ "



ရာသီခွင်ပြ ပြက္ခဒိန် သုံးသပ်ချက်

ရာသီခွင်ပြပြက္ခဒိန်

(ဆွေးနွေးချက်နှင့် ဆန်းစစ်ချက်)

- * တပေါင်း၊ တန်ခူး၊ ကာလ၊ ချားတွင် ရာသီဥတုပူပြင်း။
- * တစ်နှစ်ပတ်လုံး ဝမ်းစာပူလှမှုရှိ
- * ရာသီဥတုမှန်လျှင် စိုက်ပျိုးသီးနှံဖြစ်ထွန်းပြီး ဝင်ငွေကောင်း
- * တန်ခူး၊ ကဆုန်၊ ဝါဆို၊ သီတင်းကျွတ်၊ နယုန်လများ သည်လျှောက် ဝေပွဲတော်ရာသီများဖြစ်။
- * စိုက်ပျိုးချိန်တွင် ထွက်ငွေများပြီး သီးနှံပေါ်ချိန်တွင် ဝင်ငွေကောင်း
- * ဝင်ငွေနည်းချိန်တွင် ဆံပင်လှုပ်ငန်း ဖြစ်ပြေရှင်း။



၆.၅ ဝင်းပုံစံကိုသုံးပြု၍ အဖွဲ့အစည်းများချိတ်ဆက်မှု

မင်း ပုံစံ အသုံးပြု၍ အဖွဲ့အစည်း ၂၆ ခုတ်
 အက်ဗျူကား: ဂေဟဗျူကား

ကျေးဗျာ - မေစိတော်	ဇွန် ၃ - မေစိတော်	ဇွန် ၂၀၀ - မေစိတော်	ဇွန် ၂၀၀ - မေစိတော်
ကျေးဗျာတို့: အကယ်၍... အဖွဲ့အစည်း	ကျေးဗျာ ၂၆ ဖြစ်စေအောင်	ကျေးဗျာ ၂၆ ဖြစ်စေအောင်	ကျေးဗျာ ၂၆ ဖြစ်စေအောင်
- ပရဟိတ အသင်း	- ရဲစခန်း	- ဝ.ဝ.က	- ပ.ယ.ကရှ်
- ချစ်ချစ်မေ့မေ့	- ပညာရေးဗဟို	- စီးပွားရေး	- ကျေးဇူးတင်ရေးအဖွဲ့
- ဝေပက အဖွဲ့			
- မဟာမိတ် အဖွဲ့			
- ဝပဝဇာ အဖွဲ့			
- အမေအသင်း			
- ဦးဖိုးဂျေ အဖွဲ့			
- ဂျပန်အဖွဲ့			
ကျေးဗျာအဖွဲ့အစည်း			
ဦးပန်းဆွေးအဖွဲ့ - ဦးဦးအဖွဲ့			
မှတ်တမ်း တင်သူ - မိမိတို့အဖွဲ့			
ပါဝင်ဆောင်ရွက်သူ - (၂၀၀၅) (၂၀၀၅)			



သုံးသပ်ချက်

ပင် ပုံစံအသုံးပြု၍ အဖွဲ့အစည်းနှင့် ချိတ်ဆက်မှု၊ များလေလာခြင်း
 (ဆွေးနွေးချက်နှင့် ဆန်းစစ်ချက်)

- အုပ်ချုပ်ရေး အဖွဲ့သည် ဌာတွင် အရေးအကြီးဆုံး။
- ပရဟိတအသင်း သည် ဌာ၏ သာရေး၊ နာရေး ကိစ္စများ ကို အဓိကဦးဆောင်
- ဓမ္မ စင်္ကြံ အဖွဲ့သည် အမျိုးသမီး ဦးဆောင်သော အဖွဲ့အစည်း ဖြစ်
- အုပ်ချုပ်ရေး မှားသည် ရဲစခန်း၊ မ ယကရူး၊ ပညာရေး မှား ရှိ များ နှင့်
 အဓိကချိတ်ဆက်လုပ်ကိုင်သည်။
- ဂူငယ်အများစုသည် ပရဟိတအသင်းတွင် အဓိကလုပ်ဆောင်။



ပင်ကုအိမ်သုံးသပ်ခြင်း

ကျေးရွာ - မောင်ကျိုင်း - သပျိုသာဖြူ - နယ် - မျောက်ဆွယ်မြို့
အုပ်စု - မောင်ကျိုင်း - ရက်စွဲ - ၉.၁၂.၂၀၁၇

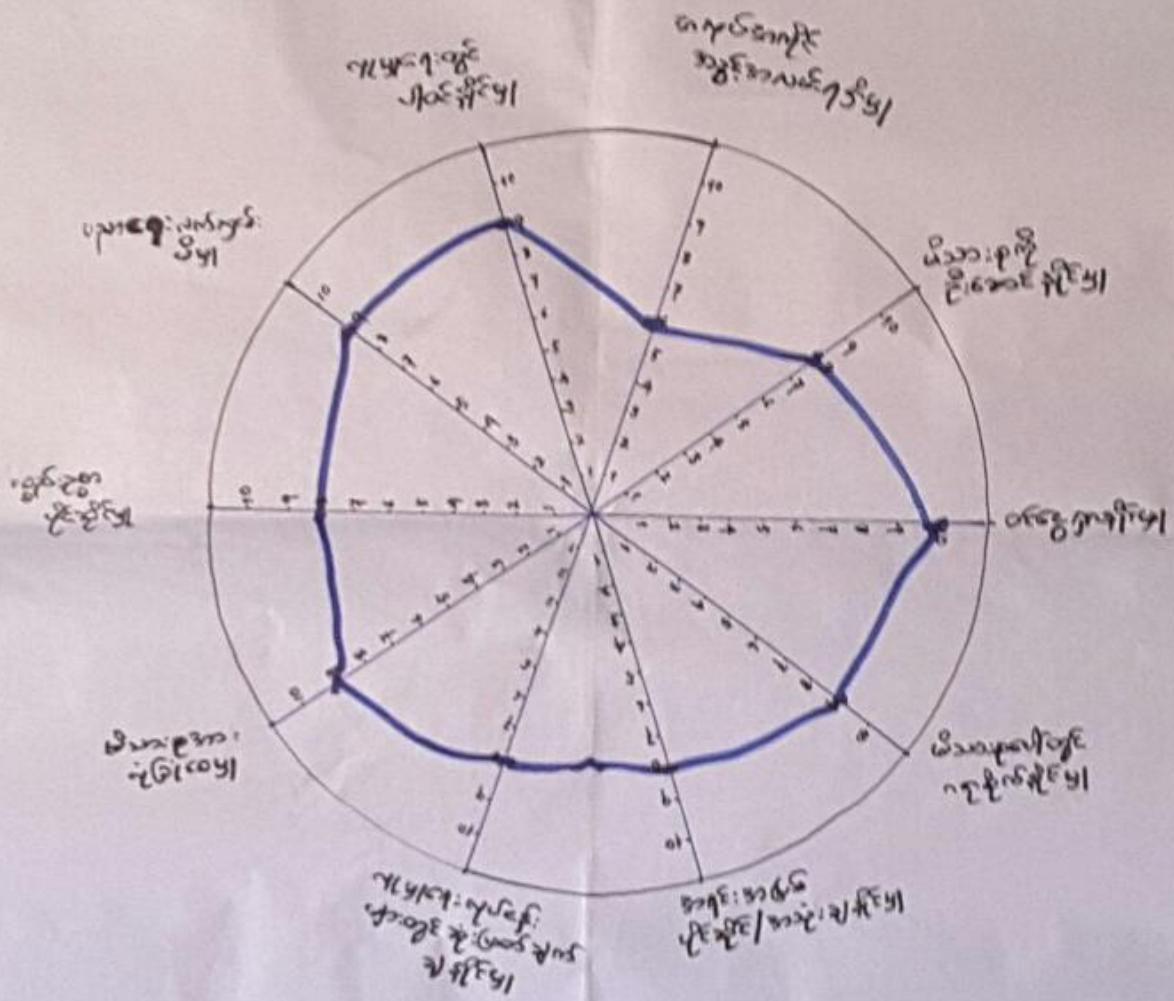

ဦးဆောင်ဆွေးနွေးသူ - ဦးကျော်မြိုင်
 မှတ်တမ်းတင်သူ - ဒေါ်ဒေါ်အေးအေး
 ပါဝင်ဆောင်ရွက်သူ - ကျား (၂၀)

၇၃၇-၉-၉၉၉-၉၉၉
 အချိန် - ၁:၀၀နာရီ



ပိုင်ကုအိမ်သုံးသပ်ခြင်း

(အမျိုးသား + အမျိုးသမီး)
 ဈေးဝယ် - ဖောက်ဖျက် + မြို့နယ် - ဖျက်သိမ်း
 အုပ်စု - ဖောက်ဖျက် မြန်မာ - ၉.၁၂.၂၀၁၇

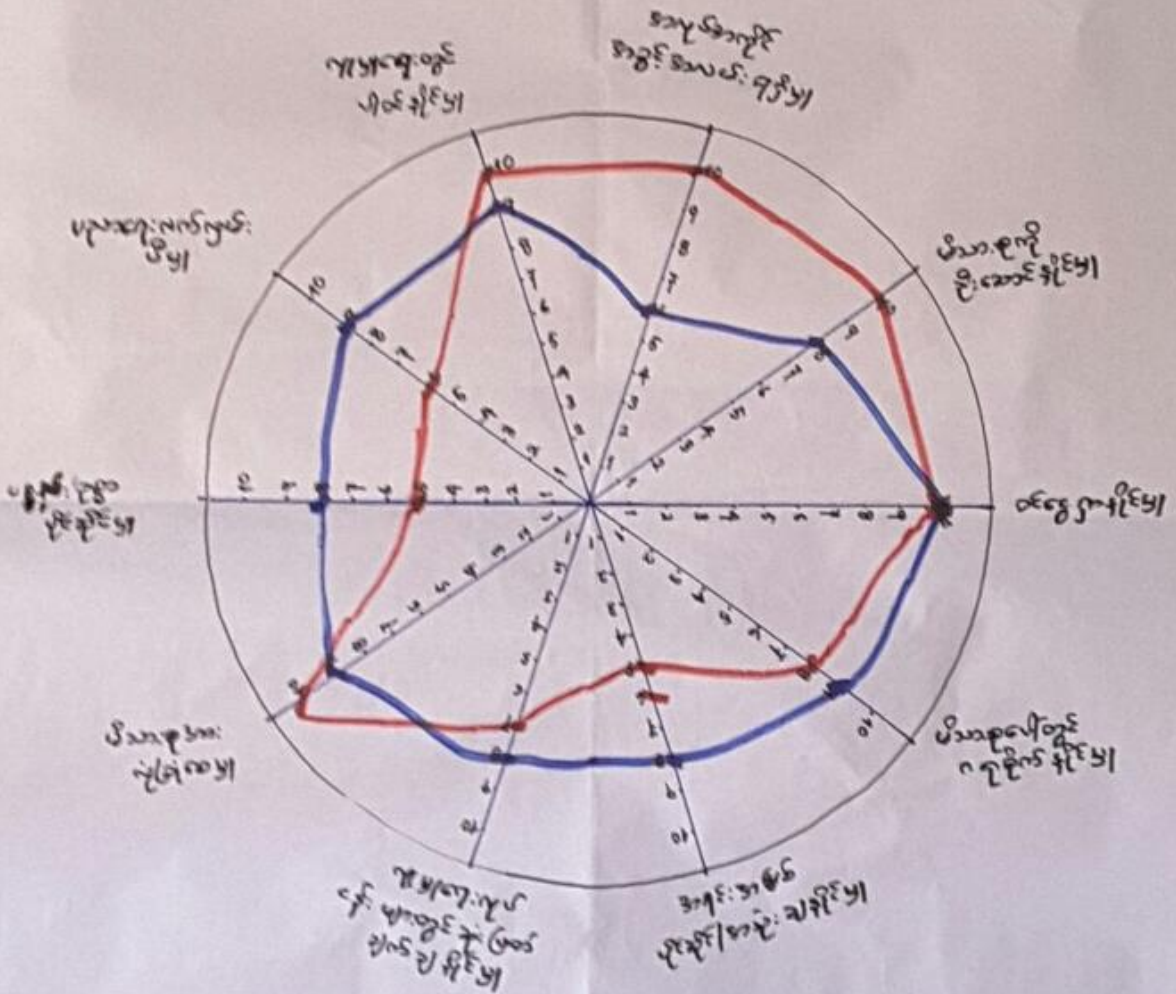

ဦးဆောင်ဆွေးနွေးသူ - ဦးကျော် မြိုင်၊ ဦးကျော်
 မြတ်တမ်းတင်သူ - ဒေါ်ခင်စတုရည်၊ ဦးစိုးစိုးစိန်
 ပါဝင်ဆောင်ရွက်သူ - ကျား (၂၀)၊ မ (၂၀)၊ အမျိုး - ၂:၃၀၂၃၅



ပင့်ကူအိမ်ကွန်ယက် သုံးသပ်ချက်။

ပင့်ကူအိမ် သုံး သပ်ခြင်း

(ဆွေးနွေးချက်နှင့် ဆန်းစစ်ချက်)

- ပညာရေး လက်လှမ်းမီမှု၊ အရင်း အနှစ် ပိုင် ဆိုင် အသုံး ချနိုင်မှု၊ မိသားစုအပေါ်တွင် ဂရုစိုက်နိုင်မှု၊ မိသားစု အညီအောင်နိုင်မှု ဝေဖန်အမျိုး သား များက အမျိုး သမီး များ တက် သာလွန် မှု ရှိသည်။

- အလုပ်အကိုင် အခွင့်အလမ်း ရရှိမှု တွင် အမျိုး သမီး များက သာလွန် ပါသည်။

- ဆုံး ပြတ်ချက် ချရာတွင် အမျိုး သားများ က ဆုံး ပြတ်ချက် ပိုမိုချ။

- ဝင်ငွေ ရှာနိုင်မှု တွင် အမျိုး သား ၊ အမျိုး သမီး တန်းတူ ရှိ ပါသည်။



၆.၇ ပြဿနာ သစ်ပင်

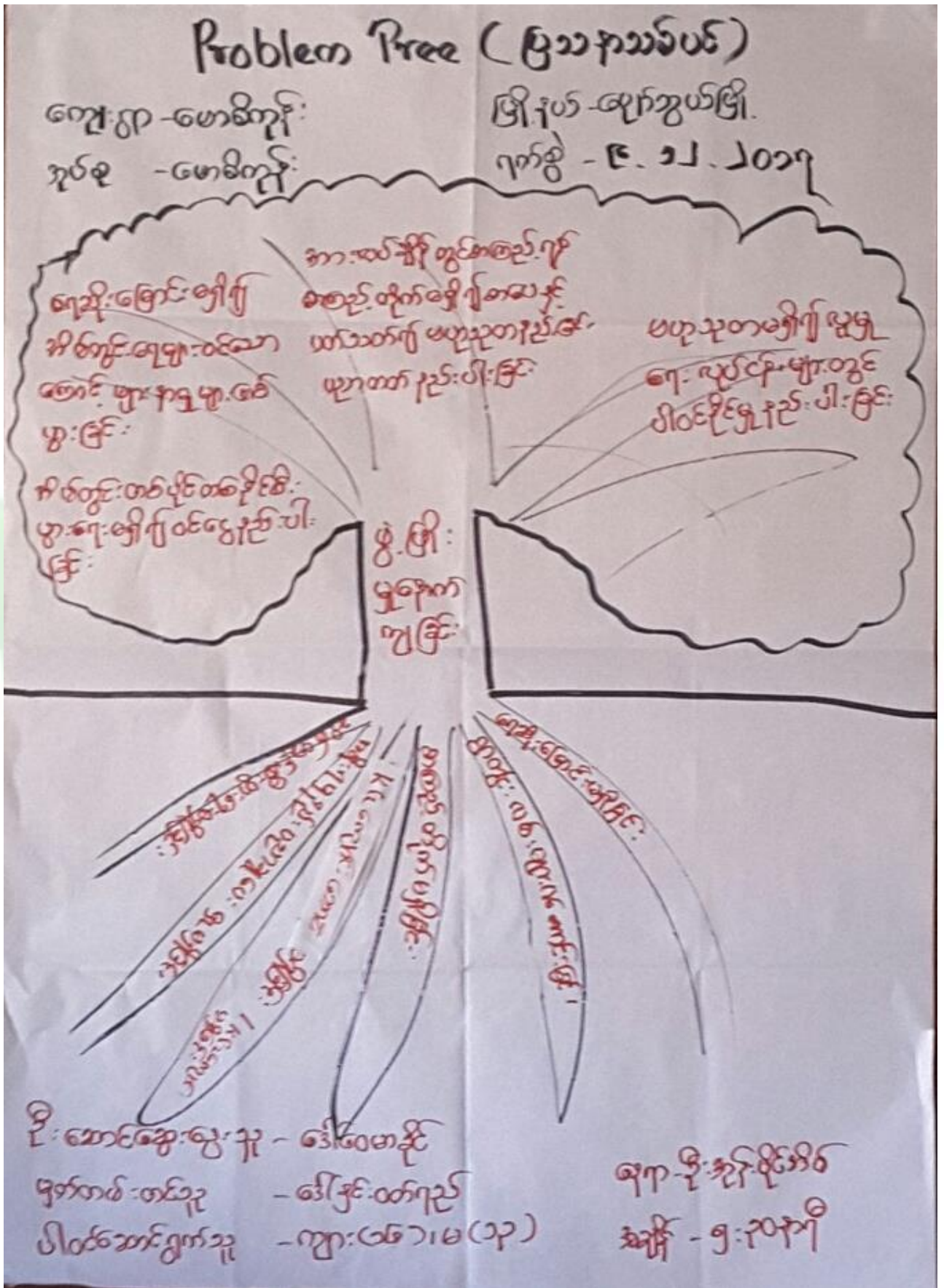



Problem Tree (ဖြေရှင်းရေးပုံစံ)

<p>ကျေးဇူးတင် ပေးကြည့်ပါ။ နေရာ - မြောက်ပိုင်း</p>	<p>ရက်စွဲ - ၉.၁၂.၂၀၁၇</p>
--	---------------------------

စွေးမွှေးခြင်း၊ အနံ့အနံ့ခြင်း

- ကျေးဇူးတင် ပေးကြည့်ပါ။ နေရာ - မြောက်ပိုင်း၊
 မြောက်ပိုင်းခြင်း၊ အနံ့အနံ့ခြင်း၊ လေထုထူထပ်ခြင်း၊
 မြေထဲခြင်း၊ မြေအောက်ခြင်း၊ မြေအောက်ခြင်း၊ မြေအောက်ခြင်း၊
 မြေအောက်ခြင်း၊ မြေအောက်ခြင်း၊ မြေအောက်ခြင်း၊
 မြေအောက်ခြင်း၊ မြေအောက်ခြင်း၊ မြေအောက်ခြင်း၊
- အလုပ်အကိုင် ပြုလုပ်ခြင်း၊ ကပ်ဘေးခြင်း၊ အန္တရာယ်
 မြေအောက်ခြင်း၊ မြေအောက်ခြင်း၊ မြေအောက်ခြင်း၊
 အလုပ်အကိုင် ပြုလုပ်ခြင်း၊ မြေအောက်ခြင်း၊ မြေအောက်ခြင်း၊
 မြေအောက်ခြင်း၊ မြေအောက်ခြင်း၊ မြေအောက်ခြင်း၊
- အနံ့အနံ့ခြင်း၊ မြေအောက်ခြင်း၊ မြေအောက်ခြင်း
 (ကျေးဇူးတင် ပေးကြည့်ပါ။ မြေအောက်ခြင်း၊ မြေအောက်ခြင်း)
 မြေအောက်ခြင်း၊ မြေအောက်ခြင်း၊ မြေအောက်ခြင်း၊
 မြေအောက်ခြင်း၊ မြေအောက်ခြင်း၊ မြေအောက်ခြင်း၊
 မြေအောက်ခြင်း၊ မြေအောက်ခြင်း၊ မြေအောက်ခြင်း၊



၆.၈ ကျေးရွာ၏ မျော်မှန်းချက် (၄)နှစ်စာ ကျေးရွာပုံ.ပြီးရေးအစီအစဉ်

<p>ဒေါင်းဇွဲ:ဒေါယောဒုဏေ - ဒေါင်းဇွဲ:ဒေါယောဒုဏေ - ဒေါင်းဇွဲ:ဒေါယောဒုဏေ -</p>	<p>ဒုဏေ:ဒေါယောဒုဏေ - ဒုဏေ:ဒေါယောဒုဏေ - ဒုဏေ:ဒေါယောဒုဏေ -</p>	<p>ဒေါင်းဇွဲ:ဒေါယောဒုဏေ - ဒေါင်းဇွဲ:ဒေါယောဒုဏေ - ဒေါင်းဇွဲ:ဒေါယောဒုဏေ -</p>
<p>ပထမ-၂၀၀၀ - ဒွဲယော ဒွဲယော - ပထမ</p>	<p>ဒွဲယော ဒွဲယော</p>	<p>ဒွဲယော - ဒွဲယော ဒွဲယော - ဒွဲယော</p>



<p>ഈ വർഷം ഏകദേശം 3000 കോടി രൂപയുടെ വരുമാനം ഉണ്ടാകുമെന്ന് കണക്കാക്കുന്നു.</p>	<p>ഈ വർഷം ഏകദേശം 3000 കോടി രൂപയുടെ വരുമാനം ഉണ്ടാകുമെന്ന് കണക്കാക്കുന്നു.</p>	<p>ഈ വർഷം ഏകദേശം 3000 കോടി രൂപയുടെ വരുമാനം ഉണ്ടാകുമെന്ന് കണക്കാക്കുന്നു.</p>
<p>ഈ വർഷം ഏകദേശം 3000 കോടി രൂപയുടെ വരുമാനം ഉണ്ടാകുമെന്ന് കണക്കാക്കുന്നു.</p>	<p>ഈ വർഷം ഏകദേശം 3000 കോടി രൂപയുടെ വരുമാനം ഉണ്ടാകുമെന്ന് കണക്കാക്കുന്നു.</p>	<p>ഈ വർഷം ഏകദേശം 3000 കോടി രൂപയുടെ വരുമാനം ഉണ്ടാകുമെന്ന് കണക്കാക്കുന്നു.</p>



ကျေးရွာဖွံ့ဖြိုးတိုးတက်ရေးလုပ်ငန်းများ
 ကျေးရွာ-အာဇာနည်၊
 စုပုံစု - အာဇာနည်၊
 မြို့နယ် ပျော်ကန်မြို့၊
 ရက်စွဲ - ၁၀.၁၂.၁၇

ဦးစွာ ပေးအပ်	ဖွံ့ဖြိုးတိုးတက်ရေးလုပ်ငန်းများ	အဆိုပြုသူ	မဲအရေ အတွက်
၁။	ရွာတွင်းလမ်း ဖြန့်ဖြူးခြင်း (အရှေ့ - အနောက်လမ်း)	အမျိုးသား + အမျိုးသမီး	၇၀၀
၂။	ရွာတွင်းလမ်း ဖြန့်ဖြူးခြင်း (အရှေ့ - အနောက်လမ်း)	အမျိုးသား + အမျိုးသမီး	၅၀၀
၃။	ရွာတွင်းလမ်း ဖြန့်ဖြူးခြင်း (တောင် - မြောက်လမ်း)	အမျိုးသား + အမျိုးသမီး	၂၄၀
၄။	စာမူညှိတိုက်ဆောက်လုပ် ခြင်း	အမျိုးသား	-



၇။ ကော်မတီဝင်များရွေးချယ်ခြင်းနှင့်ကျေးရွာဖွံ့ဖြိုးရေးအစီအစဉ်ဆောင်ရွက်မှုမှတ်တမ်းဓါတ်ပုံများ



ကော်မတီရွေးချယ်ရန် မဲရေတွက်နေစဉ်



စီမံကိန်းမိတ်ဆက်အစည်းအဝေး မှတ်တမ်းဓါတ်ပုံ



အမျိုးသမီးများပင့်ကူအိမ်ကွန်ယက်ရေးဆွဲနေစဉ် မှတ်တမ်းဓာတ်ပုံ



ကျေးရွာဖွံ့ဖြိုးရေးဦးစားပေးမဲပေးရန်တန်းစီနေကြစဉ်



ကျေးရွာလုပ်ငန်းခွဲအတွက်အခက်အခဲများဖော်ထုတ်ဆွေးနွေးစဉ်





၇။ ကော်မတီဝင်များစာရင်း

ကော်မတီဝင်များစာရင်း - ဗောဓိကုန်းကျွန်း၊ ဗောဓိကုန်းကျေးရွာ

စဉ်	အမည်	ကျား-မ	ရာထူး
၁	ဒေါ်အုန်းလှိုင်	မ	ဧည့်သည်
၂	ဒေါ်ခင်မာမာ	မ	ဧည့်သည်
၃	ဒေါ်အုန်းလှိုင်	မ	ဧည့်သည်
၄	ဒေါ်အုန်းလှိုင်	မ	ဧည့်သည်
၅	ဒေါ်အုန်းလှိုင်	မ	ဧည့်သည်
၆	ဒေါ်အုန်းလှိုင်	မ	ဧည့်သည်
၇	ဒေါ်အုန်းလှိုင်	မ	ဧည့်သည်
၈	ဒေါ်အုန်းလှိုင်	မ	ဧည့်သည်
၉	ဒေါ်အုန်းလှိုင်	မ	ဧည့်သည်
၁၀	ဒေါ်အုန်းလှိုင်	မ	ဧည့်သည်
၁၁	ဒေါ်အုန်းလှိုင်	မ	ဧည့်သည်
၁၂	ဒေါ်အုန်းလှိုင်	မ	ဧည့်သည်
၁၃	ဒေါ်အုန်းလှိုင်	မ	ဧည့်သည်
၁၄	ဒေါ်အုန်းလှိုင်	မ	ဧည့်သည်
၁၅	ဒေါ်အုန်းလှိုင်	မ	ဧည့်သည်
၁၆	ဒေါ်အုန်းလှိုင်	မ	ဧည့်သည်
၁၇	ဒေါ်အုန်းလှိုင်	မ	ဧည့်သည်
၁၈	ဒေါ်အုန်းလှိုင်	မ	ဧည့်သည်
၁၉			
၂၀			
၂၁			
၂၂			
၂၃			
၂၄			
၂၅			

စုစုပေါင်း။ (၁၅) ယောက် ကျား- (၁၀) ယောက် +မ- (၅) ယောက်

ကျေးရွာအုပ်စုစီမံကိန်းအထောက်အကူပြုကော်မတီ

.....ဒေါ်အုန်းလှိုင်..... ကျေးရွာအုပ်စုစီမံကိန်းအထောက်အကူပြုကော်မတီ၊ ဥက္ကဋ္ဌ
ဒေါ်အုန်းလှိုင်..... ကျေးရွာအုပ်စုစီမံကိန်းအထောက်အကူပြုကော်မတီ၊ ဥက္ကဋ္ဌ

.....ဒေါ်အုန်းလှိုင်..... ကျေးရွာအုပ်စုစီမံကိန်းအထောက်အကူပြုကော်မတီ၊ ဥက္ကဋ္ဌ

မှတ်တမ်းတင်သူ

အမည်။ စန်းထက်အောင်

ရာထူး။ လူထုစည်းရုံးရေးမှူးရက်စွဲ။/...../.....



၈၁။ ကျေးရွာအခြေခံအချက်အလက်များ (ပုံစံ-၁)

ပုံစံ - ၈ - ၁ ကျေးရွာအခြေခံအချက်အလက်များ (Form PC 1)

လမ်းညွှန်ချက်။ ကျေးရွာတစ်ရွာသို့ ပထမဆုံးမိတ်ဆက်ရေး သွားရောက်သောအခါ လူထုစည်းရုံးရေးမှူးသည် ကျေးရွာ ခေါင်းဆောင်များအား ကျေးရွာအချက်အလက်များကို မေတ္တာရပ်ခံ၍ တောင်းခံရသည်။ ဤအချက်အလက်များကို စီမံကိန်း မိတ်ဆက်အစည်းဝေးမတိုင်မီတောင်းခံရမည်။ စီမံကိန်းမိတ်ဆက်အစည်းဝေးတွင် လူထုစည်းရုံးရေးမှူးသည် ဤအချက်အလက် များအား စစ်ဆေးပြီး မှန်ကန်အောင်ပြုလုပ်ရမည်။ ပြီးနောက်တွင် လူထုစည်းရုံးရေးမှူးမှ သတင်းအချက်အလက်ထံသို့ Tablets မှ တဆင့် ဖြည့်သွင်းရမည်။

ကျေးရွာခေါင်းဆောင်အမည် ဦးဖေသိန်း	ကျေးရွာခေါင်းဆောင်၏ ဖုန်းနံပါတ် ၀၅-၄၀၂၇၁၉၀၂၁	လူထုစည်းရုံးရေးမှူး၏ အမည် ဒေါ်မြင့်သက်ရည်
ပြည်နယ်/တိုင်းဒေသကြီး မန္တလေး	မြို့နယ် ဇော်ဇော်	ကျေးရွာအုပ်စု ဟေဗိကျွန်း
ကျေးရွာ က။ လူဦးရေ	ကျေးရွာ ဇော်ဇော်	ကျေးရွာ ဟေဗိကျွန်း

လူမျိုးစု	အိမ်ထောင်စုအရေအတွက်	ကိုးကွယ်သည့်ဘာသာ	အိမ်ထောင်စုအရေအတွက်
လူမျိုးစု (၁) ဗမာ	၂၈၀	ဘာသာ (၁) ဗုဒ္ဓဘာသာ	၂၈၀
လူမျိုးစု (၂) -----		ဘာသာ (၂) -----	
လူမျိုးစု (၃) -----		ဘာသာ (၃) -----	
လူမျိုးစုရော -----		ဘာသာရော -----	
အခြား	အရေအတွက်		
မသန်စွမ်းသူများ	၃		
သက်ကြီးရွယ်အိုများ (၆၅ နှစ် နှင့် အထက်)	၅၅		
စစ်ဘေးရှောင်	-		

	အမျိုးသား (အရေအတွက်)	အမျိုးသမီး (အရေအတွက်)
လူဦးရေ	၆၂၇	၆၇၅
လူမျိုးစု (၁) ဗမာ		
လူမျိုးစု (၂) -----		
လူမျိုးစု (၃) -----		
အခြား		
အိမ်ထောင်ဦးစီး	၂၆၃	၃၇၂

(ခ) အခြေခံအဆောက်အအုံ အသုံးအဆောင်များ

စာသင်ကျောင်း	အမှတ် ခြံပိ	ကျန်းမာရေး	အမှတ် ခြံပိ	ဘာသာရေး အဆောက် အအုံများ	အမှတ် ခြံပိ
--------------	----------------	------------	----------------	----------------------------	----------------



အထက်တန်းကျောင်း	<input type="checkbox"/>	ဆေးရုံ	<input type="checkbox"/>	ခေတ်	<input checked="" type="checkbox"/>
အလယ်တန်းကျောင်း	<input type="checkbox"/>	ကျန်းမာရေးဌာန	<input type="checkbox"/>	ဘုန်းကြီးကျောင်း	<input checked="" type="checkbox"/>
မူလတန်းကျောင်း	<input checked="" type="checkbox"/>	ကျန်းမာရေးဌာနခွဲ	<input type="checkbox"/>	ဟိန္ဒူဘုရားကျောင်း	<input type="checkbox"/>
မူကြိုကျောင်း	<input type="checkbox"/>	ဆေးဓပးခန်း	<input type="checkbox"/>	ခရစ်ယာန်ကျောင်း	<input type="checkbox"/>
အခြား	<input type="checkbox"/>	အခြား	<input type="checkbox"/>	ဗလီ	<input type="checkbox"/>
မှတ်ချက်		မှတ်ချက်		အခြား	<input type="checkbox"/>
				မှတ်ချက်	

(ဂ) ကျွမ်းကျင်သူများမှတ်တမ်း (ကျေးရွာတွင်နေထိုင်သော သို့မဟုတ် တခြားရွာမှလာရောက်သော ကျွမ်းကျင်သူများ)

(ခ) စာသင်ကျောင်း			(ဂ) ကျန်းမာရေး			(ဃ) လက်မှုပညာရှင်		
	ရွာတွင်နေထိုင်သူ	အခြားရွာမှလာသူ		ရွာတွင်နေထိုင်သူ	အခြားရွာမှလာသူ		ရွာတွင်နေထိုင်သူ	အခြားရွာမှလာသူ
မူလတန်းပြဆရာ/မ	<input type="checkbox"/>	<input checked="" type="checkbox"/>	ဆရာဝန်	<input type="checkbox"/>	<input type="checkbox"/>	လက်သမား	<input type="checkbox"/>	<input type="checkbox"/>
အထက်တန်းပြဆရာ/မ	<input type="checkbox"/>	<input type="checkbox"/>	လက်ထောက်ကျန်းမာရေးမှူး	<input type="checkbox"/>	<input type="checkbox"/>	ပန်းရံ	<input type="checkbox"/>	<input type="checkbox"/>
အလယ်တန်းပြဆရာ/မ	<input type="checkbox"/>	<input type="checkbox"/>	အမျိုးသမီးကျန်းမာရေးဆရာမ	<input type="checkbox"/>	<input checked="" type="checkbox"/>	လျှပ်စစ်ကျွမ်းကျင်သမား	<input type="checkbox"/>	<input type="checkbox"/>
မူကြိုဆရာ/မ	<input type="checkbox"/>	<input type="checkbox"/>	သားဖွားဆရာမ	<input type="checkbox"/>	<input type="checkbox"/>	ရေပိုက်သွယ်သူ	<input type="checkbox"/>	<input type="checkbox"/>
အခြား	<input type="checkbox"/>	<input type="checkbox"/>	ပြည်သူ့ကျန်းမာရေးလုပ်သား	<input type="checkbox"/>	<input type="checkbox"/>	စက်ပြင်ဆရာ	<input type="checkbox"/>	<input type="checkbox"/>
မှတ်ချက်			မှတ်ချက်			မှတ်ချက်		

(ဃ) ကျေးရွာသို့ ရောက်ရှိနိုင်သည့် လမ်းအခြေအနေ /ကျေးရွာတစ်ရွာသည် ၎င်း၏ ကျေးရွာအုပ်စုနှင့် ဆက်သွယ်ထားသော လမ်းအခြေအနေ (အောက်ပါတို့ကိုခိုင်းပါ)

ကျောက်ကြမ်းလမ်း: (ကတ္တရာလမ်း) ကွန်ကရစ်လမ်း: မော်တော်ဆိုင်ကယ်လမ်း:
 ကျောက်ခင်းလမ်း: မြေသားလမ်း: လူသွားလမ်း: အခြား: _____

(င) ကျေးရွာဖွံ့ဖြိုးမှုစီမံချက်

- (၁) လူထုဗဟိုပြုစီမံကိန်းမစတင်မီ ဤကျေးရွာတွင်ကျေးရွာဖွံ့ဖြိုးမှု စီမံချက်ရှိခဲ့ပါသလား? ပိုင်းပါ
ရှိပါသည်(မရှိပါ)မသိပါ
- (၂) ရှိခဲ့ပါလျှင် ဤစီမံချက်ကို မည်သည့် ခုနှစ်တွင်ပြင်ဆင်ခဲ့ပါသနည်း? နှစ်-----/မသိပါ
- (၃) ဤစီမံချက်ကို မြို့နယ်မှအတည်ပြုခဲ့ပါသလား? ပြုခဲ့ပါသည်/မပြုခဲ့ပါ /မသိပါ

(စ) ခရီးအကွာအဝေး

- (၁) ဤကျေးရွာ၏ဗဟိုမှ ၎င်းကျေးရွာအုပ်စု၏ဗဟိုအထိ ခရီးမိုင်မည်မျှကွာဝေးသနည်း? မိုင် ၁.၅ /မသိပါ
- (၂) ဤကျေးရွာမှ ၎င်းကျေးရွာအုပ်စုဗဟိုအထိ သွားလာရာတွင်ကြာမြင့်သည့်အချိန်။

ခြောက်သွေ့ရာသီတွင်ကြာချိန်----- ၁ နာရီ ----- ထော်လာဂျီ(မော်တော်ဆိုင်ကယ်)ခြေလျင်/လား/မော်တော်ဘုတ်/
 အခြား: -----
 မိုးရာသီတွင်ကြာချိန်----- ၁ နာရီ ၃၀ မိနစ် ----- ထော်လာဂျီ(မော်တော်ဆိုင်ကယ်)ခြေလျင်/လား/မော်တော်ဘုတ်/
 အခြား: -----



(ဆ) ပတ်ဝန်းကျင်ဆိုင်ရာ သဘာဝဘေးအန္တရာယ်
 ဤကျေးရွာတွင် ရေကြီးခြင်းကဲ့သို့ သဘာဝဘေးအန္တရာယ်ကျရောက်မှုခြင်း ရှိပါသလား။
 မရှိပါ ရှိပါသည် ရှိလျှင်ဖော်ပြပါ -----

(ဇ) ကျေးရွာတွင် ဇွဲ၊ စည်းထားသော အဖွဲ့အစည်းများ
 လူထုဝဟိုပြုစီမံကိန်းမတိုင်မီ ဤကျေးရွာတွင် ကျေးရွာဖွံ့ဖြိုးရေးအတွက် အစိုးရ (သို့) ရွာသားများကိုယ်တိုင်(သို့) စီမံကိန်းတစ်ခုခု
 ဇွဲ၊ စည်းထားသည့် အဖွဲ့အစည်းများရှိပါသလား။

(၁) ဘဏ္ဍေအဖွဲ့
 (၂) -----

(ဈ) အထွေထွေအုပ်ချုပ်ရေး ဦးစီးဌာန (GAD) မှ မှတ်တမ်းတင်ထားခြင်း
 ဤကျေးရွာသည် အထွေထွေအုပ်ချုပ်ရေး ဦးစီးဌာန (GAD) မှ မှတ်တမ်းတင်ထားမှု ရှိပါသလား။
 မရှိပါ ရှိပါသည်

ကျေးရွာခေါင်းဆောင်

အမည် ဦးမြင့်အိန်

လက်မှတ် [Signature] နေ့စွဲ ၉.၁၂.၂၀၁၇

လူထုဝဟိုပြုရေးမှူး

အမည် ဒေါ်ခင်ဝေကျည်

လက်မှတ် [Signature] နေ့စွဲ ၉.၁၂.၂၀၁၇



၉။ ပုံစံ ၈-၂။ စီမံကိန်းစက်ဝန်းအချိန်ဇယား

ပုံစံ - ၈ - ၂ - စီမံကိန်းစက်ဝန်းအချိန်ဇယား (PC 2)

လမ်းညွှန်ခွာမှ သက်ဆိုင်ရာလူထုထည့်ခံရေးရာ/လက်ထောက်နည်းပညာများမှ/စီမံကိန်းစက်ဝန်းအဆင့်တစ်ခုစီဖြစ်ပြီး၊ ကျေးဇူးပြု၍ ကျေးဇူးပြုရန် ကျေးဇူးပြုရန် တွင်

စက်ဝန်းအားအမှတ်ပြင်ပါ စက်ဝန်း(၁) စက်ဝန်း(၂) စက်ဝန်း(၃)

စက်ဝန်း(၄)

ကျေးဇူးပြုရန် မဟာမိတ် မဟာမိတ်

စီမံကိန်းစက်ဝန်းအဆင့်များ	နေ့စွဲ		အစည်းအဝေးတွင်တက်ရောက်သူအရေအတွက်			
	စတင်သည့်နေ့	ပြီးဆုံးသည့်နေ့	အမျိုးသားအရေအတွက်	အမျိုးသမီးအရေအတွက်	အိမ်ထောင်စုအရေအတွက်	လူမှုစီးပွားရေးနှင့်အထူးအရေအတွက်
၁။ ကျေးဇူးပြုစီမံကိန်း မိတ်ဆက်အစည်းအဝေး	၁၅.၁၂.၁၇	၁၆.၁၂.၁၇	၁၅	၁၅	၁၅	၁၅
၂။ ကျေးဇူးပြုပြီးစေရန် စီမံချက်ရေးဆွဲခြင်းအစည်းအဝေး	၁၀.၁၂.၁၇	၁၀.၁၂.၁၇	၁၅	၁၅	၁၅	၁၅
၃။ ကျေးဇူးပြုအုပ်စု လုပ်ငန်းဆုံးဖြတ်ချက်ချသည့်အစည်းအဝေး	၁၂.၁၂.၁၇	၁၂.၁၂.၁၇	၁၅	၁၅	၁၅	၁၅
၄။ မြို့နယ်အဆင့် စီမံကိန်းရေးဆွဲရေး နှင့် အကောင်အထည်ဖော်ရေးကော်မတီ၏ စီမံကိန်း သုံးသပ်မှုအစည်းအဝေး			မလို	မလို	မလို	မလို
၅။ မြို့နယ် စီမံကိန်းရေးဆွဲရေး နှင့် အကောင်အထည်ဖော်ရေး ကော်မတီ၏ဆုံးဖြတ်ချက်ကို ရွာသို့ အသိပေးအကြောင်းကြားသည့် အစည်းအဝေး						
၆။ စီမံကိန်းလုပ်ငန်းစဉ်စီမံချက်ရေးဆွဲခြင်းအစည်းအဝေး						
၆.၁။ စီမံကိန်းလုပ်ငန်း အကောင်အထည်ဖော်ရေးအစီအစဉ် ရေးဆွဲခြင်း						



၁၀။ ပုံစံ ၈-၃။ ကျေးရွာဖွံ့ဖြိုးရေး ဦးစားပေးအစီအစဉ်

ပုံစံ - ၈ - ၃ ကျေးရွာဖွံ့ဖြိုးရေး ဦးစားပေးအစီအစဉ် (Form PC 3)

လမ်းညွှန်ရွက် အဆင့်(၃) ကျေးရွာမျှော်မှန်းချက်အစည်းအဝေး ပြီးဆုံးသောအခါ ကျေးရွာစီမံကိန်း အထောက်အကူပြု ကော်မတီသည် လူထုစည်းရုံးရေးမှူးအကူအညီဖြင့် ဤပုံစံကိုပြည့်စုံအောင် ဖြည့်သွင်းရမည်။

လူထုစည်းရုံးရေးမှူး/ဝန်ထမ်း အမည် ဒေါ်ဦးဝတ်ဇော်

နေ့စွဲ ၁၀.၁၂.၂၀၁၇ စက်ဝန်းအား အမှတ်ခြစ်ပါ (✓) □ စက်ဝန်း(၁) □
 စက်ဝန်း(၂) □ စက်ဝန်း(၃) □ စက်ဝန်း(၄) □

ပြည်နယ်/တိုင်း မန္တလေးတိုင်း မြို့နယ်ကျောက်ကျား ကျေးရွာအုပ်စု ဟေဝိကျွန်း ကျေးရွာ ဟေဝိကျွန်း

က။ အခက်အခဲအတားအဆီးများအားလျှော့ချနိုင်ခြင်း - ယခုလက်ရှိအခြေအနေတွင် ဤကျေးရွာဖွံ့ဖြိုးတိုးတက်ရေးအတွက် အဓိက အခက်အခဲအတားအဆီးများသည် မည်သည်များဖြစ်ပါသနည်း။ (အမျိုးသား/သမီး အနည်းဆုံးအခက်အခဲ ၅ ခုစီဖြည့်ပါ)

အမျိုးသား အဖွဲ့မှ တင်ပြသောအခက်အခဲအတားအဆီးများ	အမျိုးသမီး အဖွဲ့မှတင်ပြသောအခက်အခဲအတားအဆီးများ
၁ ချော့ချာတွင်းလမ်းများဖောက်ခြင်း	၁ ဘောက်ဘုံးကျောက်ပါးခြင်းကောင်
၂ ကောင်ဘွားပျက်ခြင်း	၂ ကျေးရွာအုပ်စုခြင်း
၃ ဘောက်ဘုံးကျောက်ပါးခြင်းကောင်	၃ ချော့ချာတွင်းလမ်းပျက်ပျက်ခြင်း
၄ ကျေးရွာအုပ်စုခြင်း	၄ ကောင်ဘွားပျက်ခြင်း
၅ အထည်တိုက်မရှိဘဲ ဗဟိုဌာနချုပ်	၅ အားခိုကျောင်းဆောင်မလုပ်ပေးတာ
၆ ပါးခြင်း	၆ အားခိုကျောင်းဆောင်မလုပ်ပေးတာ
၇	၇

ခ။ မျှော်မှန်းခြင်း - နောင်လာမည့် (၅) နှစ် အတွင်း ကျေးရွာဖွံ့ဖြိုးရေး မျှော်မှန်းလျာထားချက်များအား တင်ပြပါ။

အမျိုးသားအဖွဲ့မှ တင်ပြသောမျှော်မှန်းချက်များ	အမျိုးသမီးအဖွဲ့မှ တင်ပြသောမျှော်မှန်းချက်များ
၁ လမ်းများဖောက် မြှုပ်နှံဘွားပျက်	၁ ဘောက်ဘုံးကျောက်ပါးခြင်း
၂ ကျေးရွာအုပ်စုခြင်း	၂ ကျေးရွာအုပ်စုခြင်း
၃ ဘောက်ဘုံးကျောက်ပါးခြင်း	၃ အားခိုကျောင်းဆောင်မလုပ်ပေးတာ
၄ အထည်တိုက်မရှိဘဲ ဗဟိုဌာနချုပ်	၄
၅	၅
၆	၆
၇	၇



က။ လူထုစီမံကိန်း၏ လာမည့် (၄) နှစ်အတွက် အကျုံးဝင်သော ဦးစားပေး ဖွံ့ဖြိုးတိုးတက်မှု လုပ်ငန်း အစီအစဉ်များအားဖော်ပြပါ။

အဆင့်	ကျေးရွာအတွက် ဦးစားပေး ဖွံ့ဖြိုးတိုးတက်မှု လုပ်ငန်းစဉ်များ	အဆိုပြုသူ (အမျိုးသားများ/ အမျိုးသမီးများ/အမျိုးသား+ အမျိုးသမီး)	ခန့်မှန်းကုန်ကျ စရိတ်	အကျိုးခံစားခွင့်ရှိသူ ခန့်မှန်းခြေ အရေ အတွက်
၁	ဥက္ကဋ္ဌလမ်းဖွဲ့ခြင်း (အရှေ့-အနောက်လမ်း)	အမျိုးသား+အမျိုးသမီး	၁၀၀၀၀၀၀	၁၃၀၂ ဦး
၂	ဥက္ကဋ္ဌလမ်းဖွဲ့ခြင်း (အရှေ့-အနောက်လမ်း)	အမျိုးသား+အမျိုးသမီး	၁၀၀၀၀၀၀	၁၃၀၂ ဦး
၃	ဥက္ကဋ္ဌလမ်းဖွဲ့ခြင်း (တောင်-မြောက်)	အမျိုးသား+အမျိုးသမီး	၁၀၀၀၀၀၀	၁၃၀၂ ဦး
၄	ဥက္ကဋ္ဌလမ်းဖွဲ့ခြင်း (တောင်-မြောက်)	အမျိုးသား	၁၀၀၀၀၀၀	၁၃၀၂ ဦး

ဃ။ လူထုစီမံကိန်း၏ လာမည့် (၄) နှစ်အတွက် အကျုံးဝင်သော ဦးစားပေး ဖွံ့ဖြိုးတိုးတက်မှု လုပ်ငန်း အစီအစဉ်များအားဖော်ပြပါ။

အဆင့်	ကျေးရွာအတွက် ဦးစားပေး ဖွံ့ဖြိုး တိုးတက်မှု လုပ်ငန်းစဉ်များ	အဆိုပြုသူ (အမျိုးသားများ/ အမျိုးသမီးများ/အမျိုးသား+ အမျိုးသမီး)	အခန်းကဏ္ဍ
၁	ရွာစာရင်းအုပ်စုခြား	အမျိုးသမီး	
၂			
၃			
၄			
၅			
၆			

ခေါင်းဆောင်၊ ကျေးရွာစီမံကိန်းအထောက်အကူပြုကော်မတီမှ အတည်ပြုသည်။

အမည် ဦးစိုးစိုး လက်မှတ် [Signature] ဇူလိုင် ၂၀၂၁



၁၁။ ပုံစံ ၈-၄ ကျေးရွာဖွံ့ဖြိုးရေးစီမံကိန်းလုပ်ငန်းခွဲရွေးချယ်ခြင်းပုံစံ

ပုံစံ - ၈ - ၄ ကျေးရွာအုပ်စုစီမံကိန်းလုပ်ငန်းခွဲရွေးချယ်ခြင်းပုံစံ (Form PC 4)

လမ်းညွှန်ချက်။ စီမံကိန်းလုပ်ငန်းခွဲရွေးချယ်မှုအစည်းအဝေးပြီးနောက်တွင် ကျေးရွာအုပ်စုမှ CF/TF တို့၏ အကူအညီရယူ၍ ကျေးရွာစီထောက်တော်မတီမှ လက်မှတ်ရေးထိုးပြီး အဆိုပါပုံစံအား ပြည်ပုံအောင်ပြင်သွင်းရမည်။ ဤပုံစံအား ပြည်ပုံစံပြင်သွင်းပြီးပါက ကျေးရွာအုပ်စုဖွံ့ဖြိုးတိုးတက်ရေးစီမံချက်တွင် TPIC သို့ ပေးပို့ရန်အတွက် နောက်ဆက်တွဲအဖြစ် ထားရှိရမည်။ CF မှ ကျေးရွာတစ်ရွာချင်းစီ၏ စီမံကိန်းလုပ်ငန်းခွဲဆိုင်ရာ အချက်အလက်များကို MIS သို့ ထည့်သွင်းရမည်။ (ယခုနစ်စီမံကိန်းလုပ်ငန်းခွဲ မလုပ်ကိုင်သော ကျေးရွာများ မပါဝင်ပါ။)

ကျေးရွာစည်းရုံးရေးမှူး/ဝန်ထမ်းအမည် ဖော်ပြပါမေးခွန်း

စက်ဝန်းအားအမှတ်ဖြစ်ပေးပါ။ (✓) စက်ဝန်း(၁) □ စက်ဝန်း(၂) □ စက်ဝန်း(၃) □ စက်ဝန်း(၄)

နေ့စွဲ

ပြည်နယ်/တိုင်း မြို့နယ် ဖျော်ဘွယ်

မြို့နယ် ဖျော်ဘွယ်

ကျေးရွာအုပ်စု မကျီးကျီး

ကျေးရွာအမည်	ဆောင်ရွက်မည့် လုပ်ငန်းများ	အတိုင်းအတာ	ခန့်မှန်း တိုက်ရိုက် အကျိုးခံစားခွင့် ရှိသူများ	အဆိုပြုတင်ပြသူ	ခန့်မှန်းကုန်ကျစရိတ်			
					စီမံကိန်းမှ ထည့်ဝင်မှု	ကျေးရွာမှ ထည့်ဝင်မှု	အခြားထည့်ဝင်မှု (ဖော်ပြပါ) ထည့်ဝင်ငွေ အမည်/အဖွဲ့	
မကျီးကျီး	ကျေးရွာ ချင်းအစ် ကျီးကား ၁၆၁ ခြင်း	၁၅၃၀ * ၁၂ * ၁	ရာအိန်းဖြည့်	□ ကျား □ မ ✓ ကျား+မ	၈၀ သိန်း			
စောမိကျီး	ကျေးရွာစွဲစွဲ၊ ကျေးရွာအုပ်စု ၁၆၁ ခြင်း	၁၅၃၀ * ၁၂ * ၁	ရာအိန်းဖြည့်	□ ကျား □ မ ✓ ကျား+မ	၇၅၂၀၀၀၀ / ၁၀၁၆၀၀၀			၈၅၂၅၅၀
မြစ်ရေပေါက်	ကျေးရွာ တွင်း ကျေးရွာအုပ်စု ၁၆၁ ခြင်း	၁၅၃၀ * ၁၂ * ၁	ရာအိန်းဖြည့်	□ ကျား □ မ ✓ ကျား+မ	၅၆၀၀၀၀၀ / ၃၁၀၀၀၀			၅၆၀၀၀၀

ရာထူး ကျေးရွာအုပ်စု စီ/ထောက်ကော်မတီ ဥက္ကဋ္ဌ အမည် လက်မှတ် ရက်စွဲ

ဦးကျော်ဆွေ

၁၂.၂.၀၁၇



၁၂။ အစည်းအဝေး မှတ်တမ်းများ

CDD
ကျေးရွာအစည်းအဝေးမှတ်တမ်း

အစည်းအဝေးပြုလုပ်သည့်နေရာ	။	။	ဒို့အုန်း ချိုင့်မိတ်
ကျေးရွာ	။	။	စောစိကျိန်
ကျေးရွာအုပ်စု	။	။	စောစိကျိန်
အချိန်	။	။	ဇူလိုင်လ ၂၀၁၅
အစည်းအဝေးအမည်	။	။	ဒုတိယအကြိမ် အစည်းအဝေး

တက်ရောက်သူဦးရေ ကျား (၅၅) ၊ မ (၁၃) စုစုပေါင်း (၁၅၄)

အစည်းအဝေးတွင်ဆွေးနွေးသည့်အကြောင်းအရာ။

- ၁။ ပထမဆုံး တွင် ပြုလုပ်ခဲ့သော PRA ကာလကို ပြန်လည်တင်ပြခြင်း
- ၂။ ပထမဆုံး တွင် ပြုလုပ်ခဲ့သော Problem Tree (ပြဿနာပင်)
- ၃။ ကိုယ်ပြန်လည်တင်ပြခြင်း။
- ၄။ အဓိကပိုင်ဆိုင်မှုများ၏ အချိုးအစားကို ရှင်းပြခြင်း။
- ၅။ ကော်မတီ များကို ပြန်လည်တင်ပြခြင်း ရှင်းပြခြင်း။
- ၆။ အကျိုးဝင်သော အိမ်ထောင်၊ လုပ်ငန်းခွင်နှင့် အကျိုးမဝင်သော အိမ်ထောင်၊ လုပ်ငန်းခွင်ကို ရှင်းပြခြင်း။
- ၇။ အဓိကအားဖြင့် အကျိုးမဝင်သော အိမ်ထောင်၊ လုပ်ငန်းခွင်ကို ရှင်းပြခြင်း။
- ၈။ အကျိုးမဝင်သော အိမ်ထောင်၊ လုပ်ငန်းခွင်ကို ရှင်းပြခြင်း။
- ၉။ အကျိုးမဝင်သော အိမ်ထောင်၊ လုပ်ငန်းခွင်ကို ရှင်းပြခြင်း။
- ၁၀။ အကျိုးမဝင်သော အိမ်ထောင်၊ လုပ်ငန်းခွင်ကို ရှင်းပြခြင်း။



ကျေးဇူးပြုပူဇော်ရာ အခက်အခဲ အခက်အခဲများ၊ ကျေးဇူးပြုပူဇော်ရာ အခက်အခဲများ၊ ဖွဲ့စည်း
 ထိုးဖတ်ရေးလုပ်ငန်းများကို အဖွဲ့ဖွဲ့၍ ဆွေးနွေး ပြုပြင်ဆင်ခြင်ပေးပါသည်။ ထို့အပြင်
 ကျေးဇူးပြုပူဇော်ရာ အခက်အခဲများကို လုပ်ငန်းခွင်နှင့် ပူးတွဲ၍ စတင်စာတမ်းစီမံကိန်း လုပ်ငန်းခွင်
 ဖြစ်ပါသည်။ ထို့အပြင် ပုံနှိပ်စာ ကျေးဇူးပြုပူဇော်ရာ အခက်အခဲများကို လုပ်ငန်းခွင်
 စေ့အဆင့်သက်ဆိုင်ရာ ရွေးချယ်မှုပါသည်။ ကျေးဇူးပြုပူဇော်ရာ အခက်အခဲများကို လုပ်ငန်း
 များမှာ ပုံနှိပ်စာအတွက် လျှောက်ပေးသော အခက်အခဲများကို ရှိပုံစံ လုပ်ငန်းခွင်အတွက် ပြုပြင်
 ဖြစ်လုပ်ငန်းများကို လုပ်ငန်းခွင် ပြုပြင်ဆင်ခြင်ပေးပါသည်။ ကျေးဇူးပြုပူဇော်ရာ အခက်အခဲများ
 ချယ်မှုကို ဆောင်ရွက်ရန်၊ မရမီအခြေအနေနှင့် နည်းလမ်းခွဲခြား ရှိပုံစံ
 ကိုအခြေအနေဖြင့် ဆောင်ရွက်ပေးခြင်း ဖြစ်ပါသည်။



CDD

ဆုံးဖြတ်ချက်များ

၁။ PRA (ပြာ) နှင့် Problem Tree (ပြဿနာပင်) ကို အကဲဖြတ်ခြင်း။

ကျေးဇူးတင်ဖြေဆိုရန် ဖော်ပြခြင်း။

၂။ (၃) နှစ်စာ စွဲကြေးဆိုင်ရာ အကဲဖြတ်ချက်ပေးပို့ပေးရန် ဆုံးဖြတ်ခြင်း။

စဉ်	အကဲဖြတ်ရမည့် အကြောင်းအရာ	အဆိုပြုသူ	ခန့်မှန်းစရိတ်
၁။	ရွာတွင်းလမ်းပြုပြင်ခြင်း (ကရော့ + ကောက်)	အဆိုပြုသူ အဖွဲ့အစည်း	၇၀၀
၂။	ရွာတွင်းလမ်းပြုပြင်ခြင်း (ကရော့ + ကောက်လမ်း)	အဆိုပြုသူ အဖွဲ့အစည်း	၅၀၀
၃။	ရွာတွင်းလမ်းပြုပြင်ခြင်း (ကောက် + ကရော့)	အဆိုပြုသူ အဖွဲ့အစည်း	၃၄၀
၄။	အခြားအကဲဖြတ်ရမည့် အကြောင်းအရာ	အဆိုပြုသူ	-

မှတ်တမ်းတင်သူ *[Signature]*

အမည် ဦးဦးဝင်း

ရာထူး ပုလဲစည် ရုံးကြီး

ရက်စွဲ ၁၀.၁၂.၂၀၁၇

အတည်ပြုသူ *[Signature]*

အမည် ဦးဦးပိုင်

ရာထူး ဒါရိုက်တာ

ရက်စွဲ ၁၀.၁၂.၂၀၁၇



၁၃။ ကဏ္ဍအလိုက် အခက်အခဲမှတ်တမ်း

အုပ်စု မောင်ကျို - - - - - ကျေးဇူး မောင်ကျို - - -

နောက်ဆက်တွဲ(၄) ခြားနားသောအပိုင်းများအတွက် ပို့စားပေးဖွဲ့ ငြိမ်းရေးလုပ်ငန်းစဉ် အနစ်ချုပ်

မူရင်းသည်အား VPSC တွင်ထားရှိရပါမည်၊ အခြားဌာနများနှင့် ညှိနှိုင်းရန်အတွက် မိတ္တူအား TPIC သို့ပို့ရပါမည်၊ MIS data အနေဖြင့် သွင်းရန် မလိုအပ်ပါ။

	အဆင့်	လုပ်ငန်း	မည်သည့်စားပေးလဲ	ကျေးဇူးမှတာဝန်ခံသူ (သို့) အုပ်စု	ပြင်ပမှမည်သူ ထောက်ပံ့ မလဲ
အခြေခံအဆောက်အအုံ	၁	လွှဲတွင် ကျောက် ချောလှယ်	<input checked="" type="checkbox"/> ဟု <input checked="" type="checkbox"/> ကျား	ကျေးဇူးစိစောက ကောမတီ	မူထုမဟုတ်ခြင်းမရှိပါ
	၂	တံတားတည်ဆောက်ခြင်း	<input type="checkbox"/> ဟု <input type="checkbox"/> ကျား	ကျေးဇူးစိစောက ကောမတီ	မူထုမဟုတ်ခြင်းမရှိပါ
	၃	အကြွင်းအကျန်	<input checked="" type="checkbox"/> ဟု <input checked="" type="checkbox"/> ကျား	ကျေးဇူးစိစောက ကောမတီ	မူထုမဟုတ်ခြင်းမရှိပါ
	၄	ဘေးအန္တရာယ်	<input checked="" type="checkbox"/> ဟု <input checked="" type="checkbox"/> ကျား	ကျေးဇူးစိစောက ကောမတီ	မူထုမဟုတ်ခြင်းမရှိပါ
	၅		<input type="checkbox"/> ဟု <input type="checkbox"/> ကျား		
အသက်သာရေးအဖွဲ့အစည်း/ စိတ်ပိုင်းရေးရာ	၁	စိတ်ပိုင်းပေးချီးမွမ်းမှု	<input type="checkbox"/> ဟု <input checked="" type="checkbox"/> ကျား	ကျေးဇူးစိစောက ကောမတီ	စိတ်ပိုင်းပေးချီးမွမ်းမှု
	၂	ပုဂ္ဂိုလ်ရေးရာ	<input checked="" type="checkbox"/> ဟု <input checked="" type="checkbox"/> ကျား	ကျေးဇူးစိစောက	ကျေးဇူးစိစောက
	၃		<input type="checkbox"/> ဟု <input type="checkbox"/> ကျား		
	၄		<input type="checkbox"/> ဟု <input type="checkbox"/> ကျား		
	၅		<input type="checkbox"/> ဟု <input type="checkbox"/> ကျား		
ကျန်းမာရေးနှင့် အာဟာရ	၁		<input type="checkbox"/> ဟု <input type="checkbox"/> ကျား		
	၂		<input type="checkbox"/> ဟု <input type="checkbox"/> ကျား		
	၃		<input type="checkbox"/> ဟု <input type="checkbox"/> ကျား		
	၄		<input type="checkbox"/> ဟု <input type="checkbox"/> ကျား		
	၅		<input type="checkbox"/> ဟု <input type="checkbox"/> ကျား		
ပညာရေး	၁		<input type="checkbox"/> ဟု <input type="checkbox"/> ကျား		
	၂		<input type="checkbox"/> ဟု <input type="checkbox"/> ကျား		
	၃		<input type="checkbox"/> ဟု <input type="checkbox"/> ကျား		



မောင်ကျွန်းဆိုင်ရာ၊ မောင်ကျွန်းကျေးရွာ

	၄		<input type="checkbox"/> မ <input type="checkbox"/> ကျား		
	၅		<input type="checkbox"/> မ <input type="checkbox"/> ကျား		
အခြား	၀	အုပ်စုအဖွဲ့ဝင် စာအုပ်	<input checked="" type="checkbox"/> မ <input checked="" type="checkbox"/> ကျား	ကျေးရွာအထောက်အကူ အဖွဲ့	အုပ်စုအဖွဲ့ဝင်
	၂		<input type="checkbox"/> မ <input type="checkbox"/> ကျား		
	၃		<input type="checkbox"/> မ <input type="checkbox"/> ကျား		
	၄		<input type="checkbox"/> မ <input type="checkbox"/> ကျား		
	၅		<input type="checkbox"/> မ <input type="checkbox"/> ကျား		