

ပြည်ထောင်စုသမ္မတ မြန်မာနိုင်ငံတော် အစိုးရ
စိုက်ပျိုးရေး၊ မွေးမြူရေးနှင့် ဆည်မြောင်းဝန်ကြီးဌာန
ကျေးလက်ဒေသဖွံ့ဖြိုးတိုးတက်ရေးဦးစီးဌာန
ပျော်ဘွယ်မြို့နယ်



လူထုဗဟိုပြုစီမံကိန်း
National Community Driven Development Project
(NCDDP)



ကျေးရွာဖွံ့ဖြိုးရေးအစီအစဉ်
Village Development Plan (VDP)
အေးသန်းကုန်းကျေးရွာ၊ တောတွင်လှကျေးရွာအုပ်စု



မာတိကာ

- ၁။ မြို့နယ်မြေပုံ
- ၂။ ကျေးရွာမြေပုံ(တည်နေရာ)
- ၃။ အုပ်စုတွင်ပါဝင်သောကျေးရွာများစာရင်း
- ၄။ ကျေးရွာအခြေခံအချက်အလက်များ (ကျေးရွာသမိုင်းကြောင်း)
- ၅။ လူထုပူးပေါင်းပါဝင်သော လူမှုဆန်းစစ်ခြင်းနှင့် အကဲဖြတ်ခြင်းလုပ်ငန်းစဉ်(PSA/PRA)အကျဉ်းချုပ်ဇယား
- ၆။ ကျေးရွာဖွံ့ဖြိုးရေးအစီအစဉ်အတွက်အသုံးပြုခဲ့သော PRA tools များနှင့်တစ်ခုချင်းစီအတွက် သုံးသပ် ချက်များ
- ၇။ ကော်မတီဝင်များရွေးချယ်ခြင်းနှင့်ကျေးရွာဖွံ့ဖြိုးရေးအစီအစဉ်ဆောင်ရွက်မှုမှတ်တမ်းဓါတ်ပုံများ
- ၈။ ကျေးရွာအချက်အလက် (ပုံစံ-၁)
- ၉။ စီမံကိန်းစက်ဝန်းအချိန်ဇယား (ပုံစံ-၂)
- ၁၀။ ကျေးရွာဖွံ့ဖြိုးရေးဦးစားပေးအစီအစဉ် (ပုံစံ-၃)
- ၁၁။ ကျေးရွာအုပ်စုစီမံကိန်းလုပ်ငန်းခွဲရွေးချယ်ခြင်း (ပုံစံ-၄)
- ၁၂။ အစည်းအဝေးမှတ်တမ်းများ
- ၁၃။ ကဏ္ဍအလိုက်ဦးစားပေးဖွံ့ဖြိုးရေးလုပ်ငန်းစဉ်များ



၁။ ဖျော်ဘွယ်မြို့နယ် မြေပုံ

ဖျော်ဘွယ်မြို့နယ်အခြေပြမြေပုံ

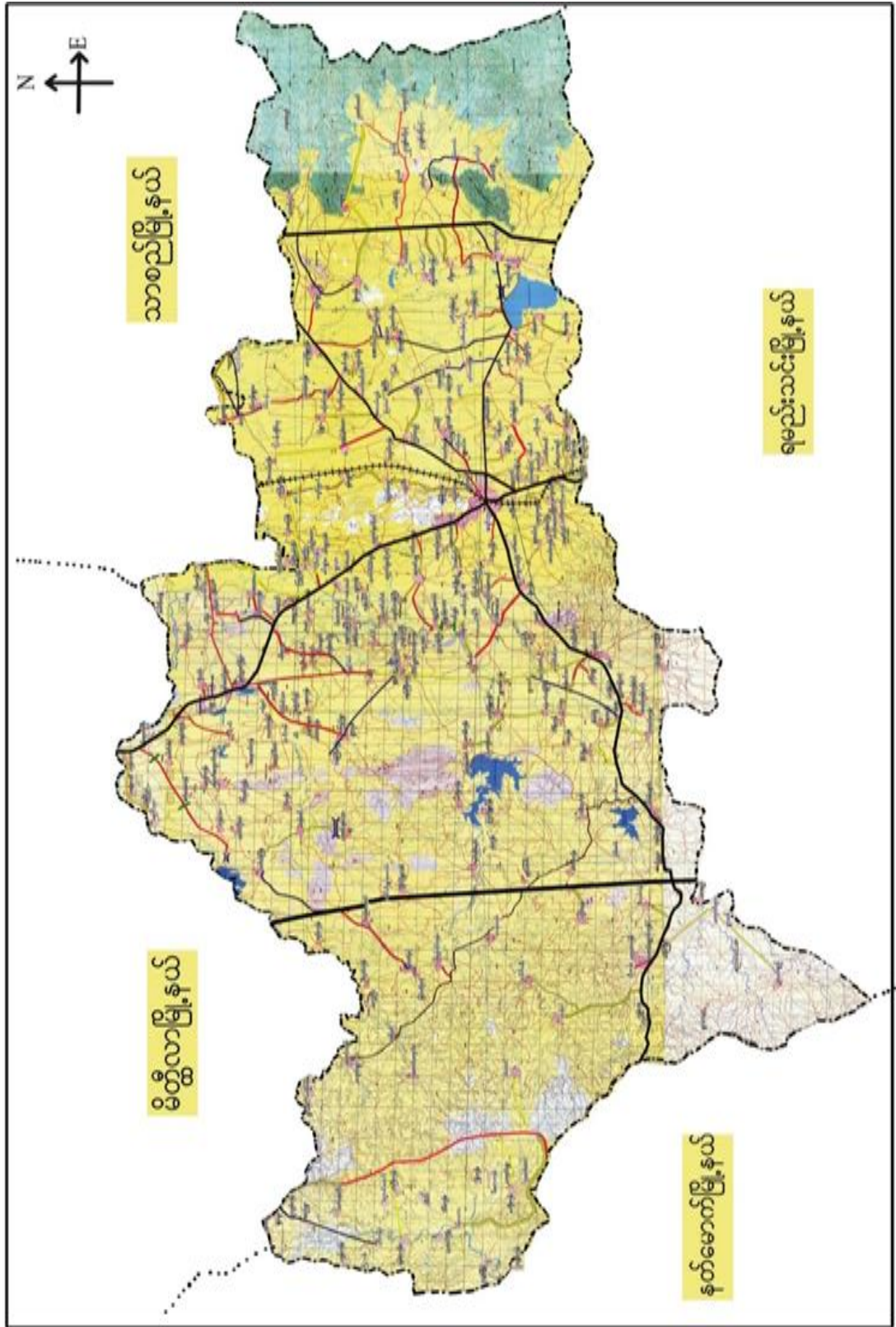



၂။ တောတွင်လှကျေးရွာအုပ်စုမြေပုံ

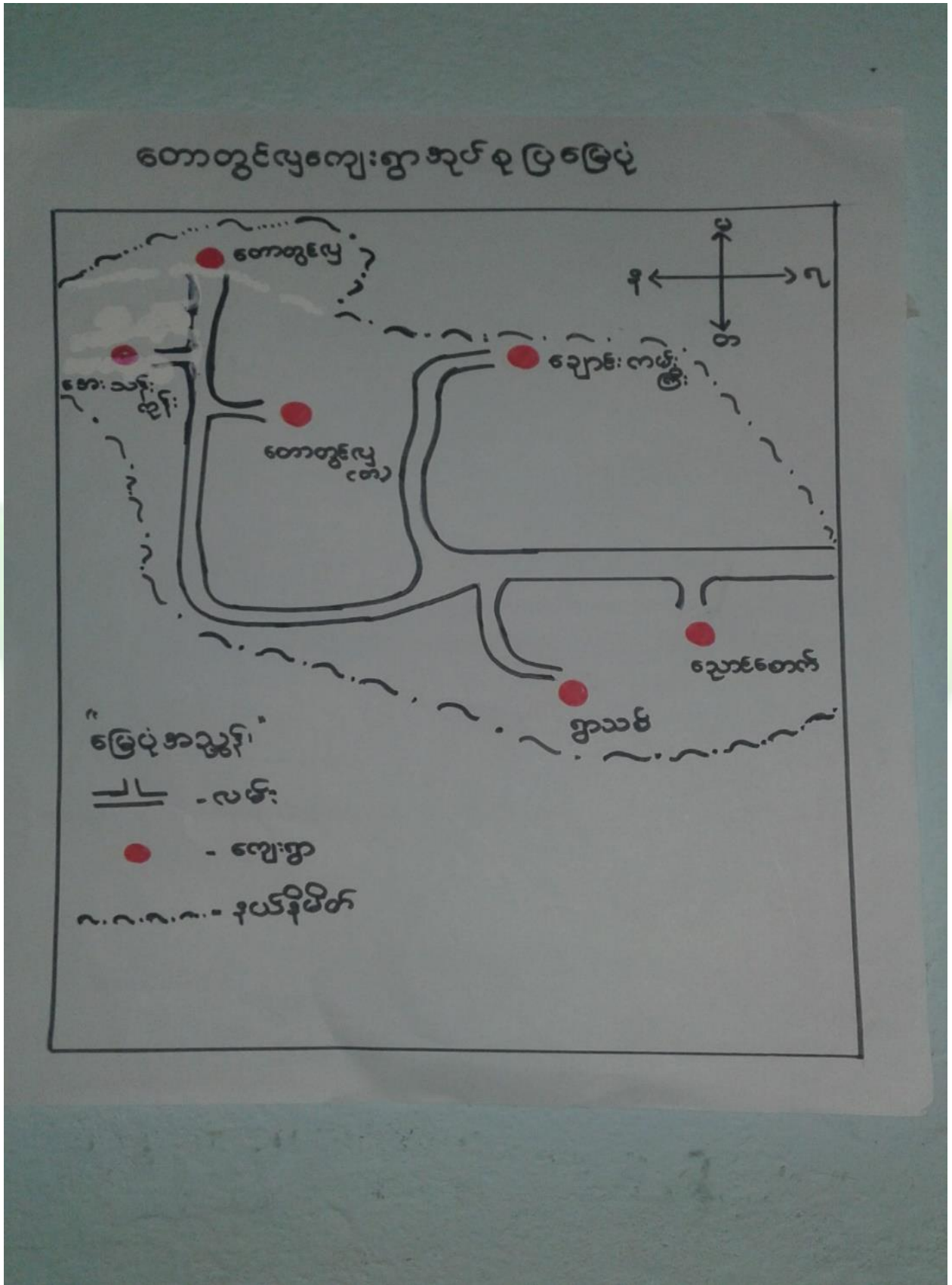



၃။ ကျေးရွာအုပ်စုတွင်ပါဝင်သော ကျေးရွာများ
 ၁။ တောတွင်လှ ၂။ ညောင်စောက်
 ၄။ ရွာသစ် ၅။ ဥယျာဉ်ကြီး
 ၄။ ကျေးရွာ၏အခြေခံအချက်အလက်များ
 ကျေးရွာသမိုင်းအကျဉ်း

၃။ ချောင်းကမ်းကြီး
 ၆။ အေးသန်းကုန်း

အေးသန်းကုန်းကျေးရွာသမိုင်း

မင်္ဂလာတိုင်း ၊ ပျော်အွယ် ဖြို ၃၂၅ ၊ တောတွင်းလှ နှစ်စု ၊ အေးသန်းကုန်းကျေးရွာ
 တစ်ပေါ် လာပုံမှာ ယခု အေးသန်းကုန်းကျေးရွာ တောင်ဘက် ၅ မာလုံခ
 ကွင်း အိမ်ထောင်စု (၁၀) အိမ်စုရှိ မက်ပင်ကုန်းရွာရှိပါသည်။ ကိုအေးသန်း
 ဒေထိုင်ရှ် ပန်းပဲလုပ်ကိုသေအကုန်း ကို မက်ပင်ကုန်းရွာမှ အိမ်ထောင်စု (၄)စု
 ယောက်လာရောက် ငှေ့ထိုင်ရာမှ အေးသန်းကုန်းကျေးရွာဟု ဖြစ်ပေါ်လာပါသည်။
 ဖြိုဒွင် (၇၁) မိုင် ကွင်း ရှိ စိုက်ပျိုးရေး ဌာန ပန်းပဲလုပ်ငန်း ဖွင့်၊ အသက်
 မွေးဝမ်းကြောင်း ဖြစ်ပါသည်။ မုဒ္ဒာအသက်ကို ကိုးကွယ်အဖွဲ့ လူပျိုးစုမှာမဟာ
 လူပျိုးများ ဖြစ်ပါသည်။ လူဦးရေမှာ (၁၀၀၄) ယောက် ရှိ၍ အိမ်ထောင်
 စုမှာ (၂၃၀) ရှိပါသည်။



- ထိခိုက်လွယ်သောအုပ်စုများလူဦးရေ (သက်ကြီး၊ မြေယာမဲ့၊ မသန်စွမ်းအုပ်စုများ)

သက်ကြီး	မြေယာမဲ့	မသန်စွမ်း
ကျား (၁၀)၊မ (၁၀)	ကျား (၆)၊မ (၃)	ကျား (၄)၊မ (၂)

- ကျေးရွာတွင်းရရှိနိုင်သော ဝန်ဆောင်မှုများ (ကျန်းမာရေးဆေးခန်း ၊ စာသင်ကျောင်း)

ဆေးရုံ/ဆေးခန်း	စာသင်ကျောင်း	စာကြည့်တိုက်	မူကြိုကျောင်း	ဈေး
မရှိ	ရှိ	မရှိ	မရှိ	ရှိ

- ရွာသူရွာသားများ၏ အဓိကစီးပွားရေးလုပ်ငန်း (စိုက်ပျိုးမွေးမြူရေး၊ အခြားသီးနှံများ)

မွေးမြူရေး		စိုက်ပျိုးရေး		အခြား
ခိုင်းနွား	ဝက်ကြက်	ငရုပ်/စပါး	ကြက်သွန်	ပဲ

- အဓိကရရှိနိုင်သောအရင်းအမြစ်များ

ကျောက်	သဲ	ကျောက်ဆွေး	လှင်းမြေ	အခြား
မရှိ	ရှိ	မရှိ	မရှိ	မရှိ

- ကျေးရွာနှင့်သက်ဆိုင်သောအခြားအရင်းအမြစ်များ

သောက်သုံးရေရရှိနိုင်မှု	မြေလွတ် မြေရိုင်း	ဆည်ရေသောက်ဧရိယာ	အခြား
ရှိ	ရှိ	မရှိ	မရှိ



၅။ လူထုပူးပေါင်းပါဝင်သော လူမှုဆန်းစစ်ခြင်းနှင့် အကဲဖြတ်ခြင်းလုပ်ငန်းစဉ်(PSA/ PRA) အကျဉ်းချုပ်ဇယား

စဉ်	ကရိယာများ (PRA Tools)	ရက် စွဲ	ဦးတည်အုပ်စုနှင့် ရည်ရွယ်ချက်များ	တက်ရောက်သူ			အဓိကဆွေးနွေးချက်များ
				ကျား	မ	ပေါင်း	
၁	ကျေးရွာလူမှုရေး၊ အရင်းအမြစ်ပြမြေပုံ (Social Map/ Resource Map)	၂၀၂၀.၁၂.၀၉	ရပ်မိရပ်ဖ၊ ကော်မတီဝင်များ၊ ကျေးရွာလူထုများ မြေပုံအားအသုံးပြု၍ ၎င်းတို့၏ အဓိကပြဿနာများ၊ အရင်းအမြစ်များနှင့် အခြေခံအဆောက် အအုံများ၊	၁၅	၅	၂၀	ကျေးရွာလူထု၏ ထင်ရှားသောမြေနေရာ၊အခြေခံ အဆောက်အအုံများ၊တိုင်းရင်းသ ားနှင့် ဘာသာရေး အဖွဲ့အစည်းများ၊မသန်စွမ်းသူရှိ သည့်အိမ်ထောင်စုများ၊အမျိုးသ မီးဦးဆောင်သည့်အိမ်ထောင်စုမျ ား၊လူမှုရေးဆိုင်ရာအချက်အလ က်များ။ ပြဿနာများနှင့် ဖြစ်နိုင်ခြေရှိသောအဆောက်အအုံ းသစ်များ
၂	ဥစ္စာနေကြွယ်ဝမှုအ ဆင့်သတ်မှတ်ခြင်း(Wealth Ranking)	၂၀၂၀.၁၂.၀၉	ကျေးရွာအတွင်းစီးပွ ားရေးအခြေအနေ ကွာခြားသောအုပ်စု များကိုစိစစ်ရန် ချမ်းသာ၊ အလယ်အလတ်၊နွမ်း ပါး၊ အလွန်နွမ်းပါးအုပ်စု များ	၁၉	၁၅	၃၄	ကျေးရွာအတွင်းရှိအိမ်ထောင်စုမျ ားအားလူမှုစီးပွားအခြေအနေအ လိုက် အုပ်စုများသတ်မှတ်ပေးခြင်း
၃	ကျေးမရေးရာကဏ္ဍ # ၁ ပိုင်ဆိုင်မှုနှင့်ခွဲခြမ်းစိ တ်ဖြာမှု	၂၀၂၀.၁၁.၀၉	အမျိုးသားနှင့်အမျိုး သမီးများ(အရင်းအ မြစ်ပိုင်ဆိုင်အသုံးချ မှု)	၁၆	၁၂	၂၈	အမျိုးသားနှင့်အမျိုးသမီးများ(အရင်းအမြစ်ပိုင်ဆိုင်အသုံးချမှု၊ ထိန်းချုပ်မှုအားခွဲခြမ်းစိတ်ဖြာခြင်း)။
၄	ရာသီခွင်ပြပြက္ခဒိန် (Seasonal Calendar)	၂၀၂၀.၁၁.၀၉	ကော်မတီဝင်၊ အမျိုးသမီး၊ အမျိုးသားများ	၁၀	၁၇	၂၇	ကျေးရွာတွင် တစ်နှစ်ပတ်လုံးကွဲပြားခြားနားသော အချိန်အလိုက် ဖြစ်ပျက်ဆောင်ရွက်ခဲ့သည့်ရာသီ ဥတု၊ စိုက်ပျိုးသီးနှံများ၊ လယ်ယာလုပ်ငန်းများ၊ နေ့စားလုပ်ငန်းများ၊ မွေးမြူရေးလုပ်ငန်းများ၊ ဝမ်းစာဖူလုံမှု နှင့် ပွဲတော်များ



၅	ကျားမရေးရာ# ၂ ပင့်ကူအိမ် ကွန်ယက် (Spider Web)	၁.၁၂.၂၀၁၇	အမျိုးသားများ နှင့် အမျိုးသမီးများ	၂၀	၁၃	၃၃	ကျေးရွာအတွင်းရှိအမျိုးသမီးများ ၏ အခြေအနေကိုသိရှိစေရန်တန်း တူအခွင့်အရေးရရှိမှု နှင့် မရရှိသည့် အကြောင်းအရင်း၊ ပညာရေးအတွက်ဆုံးဖြတ်ချက်ချ ခြင်း၊ အိမ်မှုကိစ္စဆောင်ရွက်မှု
၆	အဖွဲ့အစည်းချိတ် ဆက်ပုံ- ဗင်းပုံစံ(Venn Diagram)	၁.၁၂.၂၀၁၇	ကျေးရွာအုပ် ချုပ်ရေးအဖွဲ့၊ ကျေးရွာစီ/ ထောက်အဖွဲ့	၁၀	၁၂	၂၂	ကျေးရွာတွင်းရှိအဓိကအုပ်စုများ၊ အဖွဲ့အစည်းများတည်ရှိနေမှုကိုသိ ရှိရန်၊ ၎င်းအဖွဲ့အစည်းများအုပ်စုများ ဆက်စပ်နေမှုပူးပေါင်းဆောင်ရွ က်မှုအားသိရှိနိုင်ရန်၊
၇	ပြဿနာသစ်ပင် (Problem Tree)		အမျိုးသားများနှင့် အမျိုးသမီးများ				ကျေးရွာဖွံ့ဖြိုးတိုးတက်မှု နောက်ကျခြင်းအကြောင်းသိရှိ နိုင်ရန်
၈	ကျေးရွာ၏မျှော်မှန်း ချက်(၄)နှစ်စာကျေး ရွာဖွံ့ဖြိုးရေးအစီအ စဉ်	၁၆.၃.၂၀၁၇	အမျိုးသားအုပ်စု၊အ မျိုးသမီးအုပ်စု၊လူင ယ်အုပ်စု၊ ရပ်မိရပ်ဖအုပ်စု	၆၀	၇၀	၁၃၀	ကျေးရွာသားများ၏ မဲပေးရွေးချယ်ထားသည့် ဖွံ့ဖြိုးတိုးတက်ရေးလုပ်ငန်းစဉ်များ အားဦးစားပေးအလိုက်သတ်မှ တ်ချက်



ကျေးရွာမြေပုံသုံးသပ်ချက်။

ပျံ့နှံ့ရေးနှင့် သိပ္ပံနည်းကျစာအုပ်များ အဖြစ်ဖြန့်ဖြူးပေး

(ဆွေးနွေးခြင်း နှင့် ဆန်းစစ်ခြင်း)

ကျေးရွာအုပ်စု - တောတွင်းပွဲ ဇူလိုင်လ - ဧပြီလအထိ
 ကျေးရွာ - အေးသန်းကျောင်း ဇူလိုင်လ - ဧပြီလအထိ

- ကျေးရွာအစည်းစု ကျေးရွာသူ၊ သားများသည် ကောင်းသူလုပ်ငန်းကိုလျှောက်ဆို
 ဖြစ်ပြီး ဆံပင်ဖြင့်လျှပ်ငှက်များကိုလည်း အလယ်ပတ်လျှောက်ဆိုကြပါသည်။
 နှစ်စဉ်သို့ အလုပ်သွားလျှပ်သောသူများလည်း ရှိကြပါသည်။

- ကျေးရွာအစည်းစုကျေးရွာသူ၊ သားများဝင်ရောက် ဗုဒ္ဓဘာသာကိုးကွယ်ရာ
 ဇာတိများဖြစ်သည်နှင့်အတူ ကျေးရွာအစည်းစုတွင် သန့်စင်ရေးကော်မရှင်း
 အဖွဲ့ကိုတည်ရှိသည်ကိုတွေ့ရှိရပါသည်။

- ယခင်က အရေးဖြင့် ကျေးရွာတွင် အဆစ်ယူသော ဗုဒ္ဓဘာသာကျောင်း
 တည်ရှိသည်ကိုတွေ့ရှိရပါသည်။

- ကျေးရွာအခြေအနေအထားတွင် ဗုဒ္ဓပေါက်ကျောင်းကျေးရွာ၌
 အဆွေတော်ဆောင်တွင် ကောင်းစွာကျေးဇူးတင်ရှိရာ သည်ကို
 တွေ့ရှိရပါသည်။ ရွာတွင်းကမ်းများသည် မြေသားလမ်းများ
 သာဖြစ်ကြပါသည်။



၆.၂။ ကျေးရွာအရင်းအမြစ် ပိုင်ဆိုင်မှုသုံးသပ်ခြင်း။

ပိုင်ဆိုင်မှု သုံးသပ်ခြင်း

<p>အုပ်စု - ကော့တွန်မြို့ ကျေးရွာ - အေးသန်ကျိ အမျိုးသား</p>	<p>အရပ်အမည် ထိန်းချုပ်မှု အမျိုးသမီး</p>	<p>မြို့နယ် - ပေဟ်သွယ် ရက်စွဲ - ၁.၁၁.၂၀၁၇ အမျိုးသား + အမျိုးသမီး</p>
---	--	--

<p>လှည့်</p>	<p>ကပ်ချုပ်စက်</p>	<p>ခွာ</p>
<p>စွန်ဒေါင်</p>		<p>ထင်/စို</p>
<p>ခွာစာစိုက်</p>		<p>လယ်ယာ</p>
		<p>ဆိုင်ကယ်</p>

<p>ဦးစောအေးရွှေရွှေသူ - ဦးစောဝင်းသိန်း ပါဝင်ရွေးချယ်သူ - ကျား (၁၆)၊ မ (၁၂) မှတ်တမ်းတင်သူ - ဦးထွန်းနိုင်ဦး</p>	<p>ကျေး - ဦးကြည်မြင့်ကျော်စိန် အချိန် - ၂:၄၅ နာရီ</p>
---	---



ပိုင်ဆိုင်မှုသုံးသပ်ခြင်း

- ကရင်၊ နမူနာ သုံး ခွဲမှုများ ပြုစုခြင်း ၊ နှစ် ဝင်ရောက်
 နှစ် ဝင်ရောက် စား နှစ်ကို ကရင်၊ အား နှစ်က သုံး ခွဲခြင်း
 ကပ်ပါးဝင်၊ နှစ်ကို နှစ်ကို ကရင်၊ သက်တမ်း သုံး ခွဲခြင်း
 နှစ်ကပ် ၊ ကရင် ၊ လုပ်ပေး နှစ်ကို ကရင်၊ အား နှစ်ကရင်
 နှစ်ကို နှစ်ကို သုံး ခွဲခြင်း
- ကရင်၊ နမူနာ သုံး ခွဲမှုများ ပြုစုခြင်း ၊ နှစ် ဝင်ရောက် နှစ်
 နှစ်ကို ကရင်၊ နှစ်ကို နှစ်ကို ၊ နှစ်ကို ၊ လုပ်ပေး
 နှစ်ကပ် နှစ်ကို ကရင်၊ အား နှစ်ကရင် နှစ်ကို သုံး ခွဲခြင်း
 နှစ်ကို နှစ်ကို သုံး ခွဲခြင်း
- နှစ်ကို သုံး ခွဲခြင်း ၊ နှစ်ကို သုံး ခွဲခြင်း ကရင်၊ အား နှစ်ကို
 နှစ်ကို သုံး ခွဲခြင်း ၊ နှစ်ကို သုံး ခွဲခြင်း ကရင်၊ အား
 နှစ်ကို သုံး ခွဲခြင်း ၊ နှစ်ကို သုံး ခွဲခြင်း



၆.၃။ ကျေးရွာ၏လူမှုစီးပွားအဆင့်သတ်မှတ်ခြင်း။ (Wealth Ranking)

၃ ဌာနခွဲလွယ်ပမူ ရယာ

အဆင့်	သတ်မှတ်ချက်	အိမ်အရေအတွက်	ရာခိုင်နှုန်း
ချင်းသာ	တိုက်ခံအိမ်၊ လက်တန်းပျံစက်၊ လယ်ယာမြေ (၁၀) ဧက၊ ငှက်ပိတ်ကား	၂၈	၁၂%
အလယ် အပတ်	သုံးပင်ပေးပင်၊ သုံးဘီး၊ ယာ (၃) ဧက၊ ခွား (၂) ဧက	၁၅၂	၆၆%
ခွင်းပါး	ဝါးထူကာနေအိမ်၊ လက်ပုပ်လက်စား	၅၀	၂၂%
အနုပေါင်း		၂၃၀	၁၀၀%

မိုးဆောင်ဆွေးဆွေးသူ - ဦးစစ်မောင်၊ မြေဖြတ်ရုံ၊ အိမ်ခြေ - ၄၂၀
 ဝါးထူဆွေးဆွေးသူ - ဦးစစ် (၁၃)၊ မ (၁၅)၊ အိမ်ခြေ - ၃၂၀
 မှတ်တမ်းတင်သူ - ဦးစစ် (၁၃)၊ မ (၁၅)



ရာသီခွင်ပြ ပြက္ခဒိန်

(ဆွေးနွေးခြင်းနှင့် အင်အားစု)

ဥပမာအားဖြင့် - တောတွင်းလူ ဇနီးအဖေ

ဥပမာ - အေးသက်ကောင်း ကုန်စွဲ

အချို့ကွဲတွင် တစ်ခါ၊ တစ်ဖန်၊ နှင့် ကဆုန်လတွင် မြေကပ်ပြုကြပြီး နှစ်
 များအားဖြင့် ကျပြပါသည်။ ဝါဆို၊ ဝါဆို၊ ဆက်သွယ် လျှော့၊ တွင်
 ရှိပြီး နောက် လတွင် အနည်းငယ်အေးပြီး ဖြေဆို၊ တွင် လျှော့
 ဆက်သွယ် စာတင်ပါသည်။

ဆွန်ပျိုးအားဖြင့် တွင်လတွင် အင်အားစု၊ ဝါ၊ ဖြေ ဝါဆိုလတွင်
 ကြပါသည် ဝါဆိုလတွင် ဝါဆိုလတွင် ဆွေးနွေးပြီး၊ သတိပြုရန်လတွင်
 ပျိုးဆွေးပြီး ကုလားပဲဆွန်ပျိုးကြပါသည်။ ဖြေဆိုလတွင် ဝါဆိုလတွင်
 ကြပြီး ဝါ၊ ပဲ ဆွန်ပျိုးအားဖြင့် ကြပါသည်။

- ကျန်ဆွေးအားဖြင့် ကဆုန်လတွင် အင်အားစု၊ တွင် ဝါဆို
 လတွင် ဆွေးနွေးပြီး ကျန်ဆွေးအားဖြင့် နှင့် ဆက်သွယ်၊ သတိပြုရန်
 တွင် ဆွေးနွေးပြီး ကျန်ဆွေးအားဖြင့် ဖြေဆိုလတွင် ကြပါသည်။

- ကဆုန်လတွင် အင်အားစု၊ တွင် ကဆုန်လတွင် သက်ကြီးပုဂ္ဂိုလ်၊ ဖြေ
 ပုဂ္ဂိုလ် နှင့် ဝါဆိုလတွင် သက်ကြီးပုဂ္ဂိုလ် နှင့် ဝါဆိုလတွင် ဆက်သွယ်လတွင်
 ဆွေးနွေးပြီး နှင့် ဆွေးနွေးပြီးလတွင် ကဆုန်လတွင် သက်ကြီးပုဂ္ဂိုလ်
 ရှိကြပါသည်။



၆.၅။ ဗင်းပုံစံကိုသုံးပြု၍ အဖွဲ့အစည်းများချိတ်ဆက်မှု

အင် ပုစခာ သု ပြု၍ နာဇွ ဝရား ချိတ်ဆက်မှုဒါဂရမ် ဝေဖာခြင်း

ဒုတိယ - စောစွာ ဖွဲ့စည်း
ကျေးဇူး - စောစွာ ဖွဲ့စည်း

ဗိုလ်မှူး - ဝေဖာခြင်း
ရက်စွဲ - ၁ ၁၂ ၂၀၁၇

ကျေးဇူး နာဇွ ဝရား ချိတ်ဆက်မှု	ကျေးဇူး ဝေဖာခြင်း နာဇွ ဝရား ချိတ်ဆက်မှု
- ဒုတိယ ဝေဖာခြင်း နာဇွ	- C D D
- ဝေဖာခြင်း ကော်မတီ	- ဂုဏ်ထူး
- ကျောင်း ကော်မတီ	- ဝေဖာခြင်း ဝေဖာခြင်း
- ပရဟိတစာသင်	- လ.ဝ.က
- ဗြိတိန် ကျောင်း	- ဂုဏ်ထူး
- စီမံကိန်း ကော်မတီ	- လယ် / ဆည်
	- သမဂ္ဂ
	- ကျေးလက် ဝေဖာခြင်း ဝေဖာခြင်း

ဦးဆောင်သူ ဝေဖာခြင်း ဝေဖာခြင်း ဝေဖာခြင်း ဝေဖာခြင်း
 ဝေဖာခြင်း ဝေဖာခြင်း - ဝေဖာခြင်း (၁၀) / (၁၀) / (၁၀) / (၁၀)

ဗိုလ်မှူး ဝေဖာခြင်း - ဝေဖာခြင်း ဝေဖာခြင်း ဝေဖာခြင်း
 ဝေဖာခြင်း - ၄ ၁၅ ၂၀၁၇



မင်းပုံ (သို့) အဖွဲ့အစည်း ချိတ်ဆက်မှု
 ကျေးဇူး - ဧကသစ်ကျေးရွာ
 အုပ်စု - ဧကသစ်ကျေးရွာ
 မြို့နယ် - ပျော်သွား
 ဇူလိုင် - ၂၀၂၀

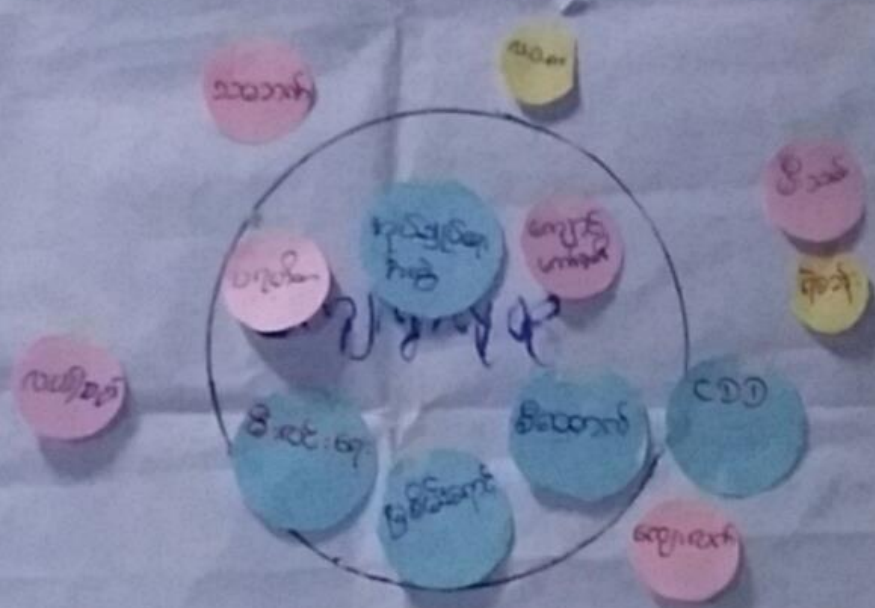

ဒီ့ဆောင်ရွက်မှု - ဒီ့ထဲမှ
 ဝါဒဆွေးနွေးမှု - ကျ. (၂၀)၊ (၂၀)၊ (၂၀)
 မှတ်တမ်းတင်မှု - ဒီ့ဆွဲ ပုံစံ
 အစီအစဉ် - ၄-၂၅
 ရက်စွဲ - ဒီ့ဆွဲ ပုံစံ



သုံးသပ်ချက်

အင်္ဂလိပ် ကျန်းမာရေး ကမ္ဘာ့ က ဆရာဝန် ဝန်ထမ်းများ
၆၈. မာကြီ

- ချေးကမ်းမှု ကဏ္ဍ: ဤ ကမ္ဘာ့ က ဆရာဝန် ဝန်ထမ်းများ
 ဤ အင်္ဂလိပ် ကျန်းမာရေး ကမ္ဘာ့ က ဆရာဝန် ဝန်ထမ်းများ
 ဤ အင်္ဂလိပ် ကျန်းမာရေး ကမ္ဘာ့ က ဆရာဝန် ဝန်ထမ်းများ
 ဤ အင်္ဂလိပ် ကျန်းမာရေး ကမ္ဘာ့ က ဆရာဝန် ဝန်ထမ်းများ
 ဤ အင်္ဂလိပ် ကျန်းမာရေး ကမ္ဘာ့ က ဆရာဝန် ဝန်ထမ်းများ
- ချေးကမ်းမှု ကဏ္ဍ: ဤ ကမ္ဘာ့ က ဆရာဝန် ဝန်ထမ်းများ
 ဤ အင်္ဂလိပ် ကျန်းမာရေး ကမ္ဘာ့ က ဆရာဝန် ဝန်ထမ်းများ
 ဤ အင်္ဂလိပ် ကျန်းမာရေး ကမ္ဘာ့ က ဆရာဝန် ဝန်ထမ်းများ
 ဤ အင်္ဂလိပ် ကျန်းမာရေး ကမ္ဘာ့ က ဆရာဝန် ဝန်ထမ်းများ
 ဤ အင်္ဂလိပ် ကျန်းမာရေး ကမ္ဘာ့ က ဆရာဝန် ဝန်ထမ်းများ



၆.၆။ ပင့်ကူအိမ်ကွန်ယက် နှင့် သုံးသပ်ချက်

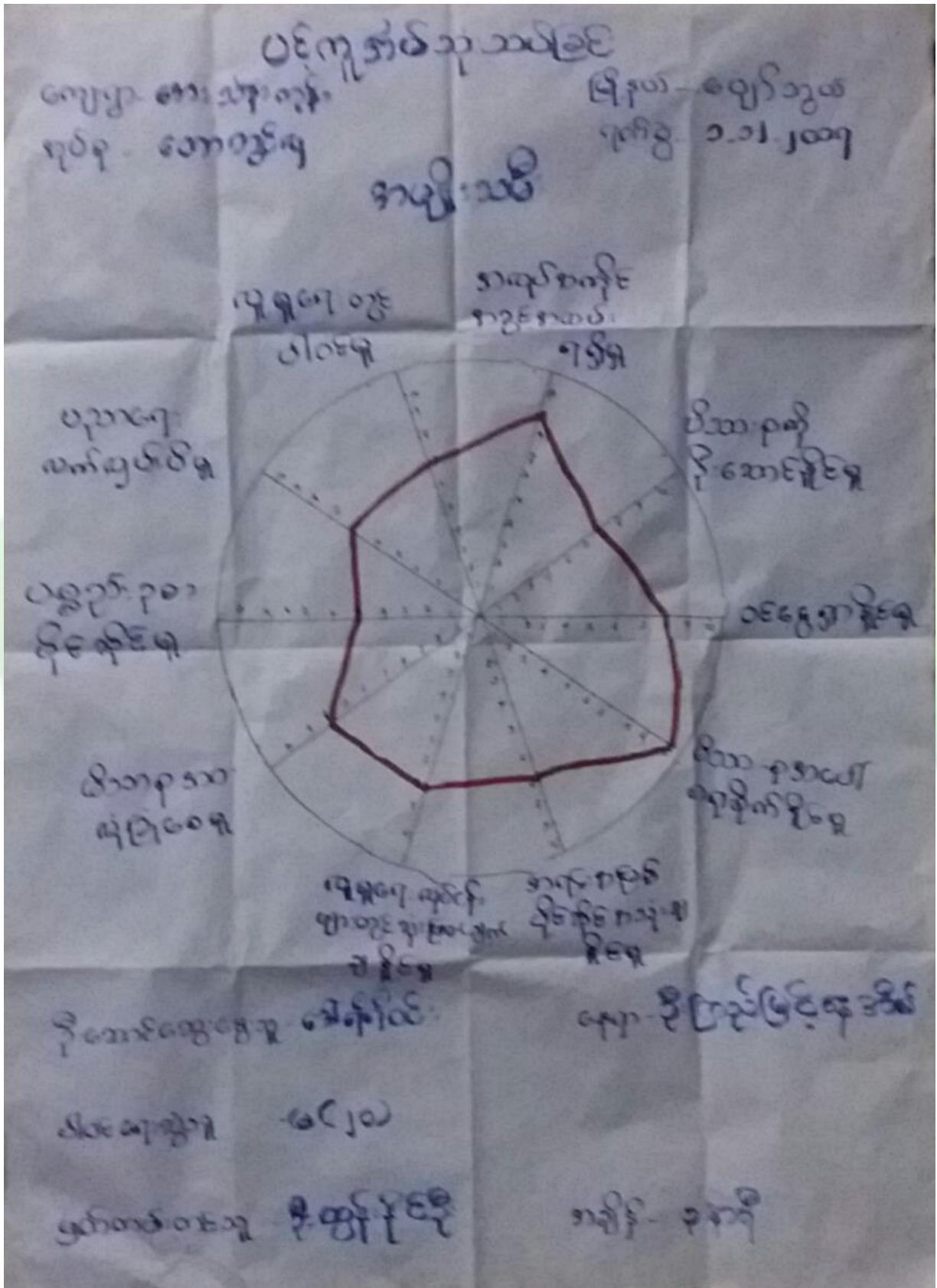



ပင်.ကူအိမ် သုံး သတ်ခြင်း

ကျေးဇူး-အေးသိက္ခာ

မြို့နယ်-ပျော်ဘွယ်

ဒုတိယ ဝန်ထမ်း

အမျိုးသား

ရက်စွဲ- ၁.၁၂.၂၀၁၇

လူမှုရေးဝန်
ပါဝင်မှု

အလုပ်ကိုင်
ခန္ဓာအထိ
ရရှိမှု

ပညာရေး
လက်လှမ်း
ရရှိမှု

ဝိသားစုကို
ဦးဆောင်
နိုင်မှု

ပစ္စည်း
ပိုင်ဆိုင်မှု

ဝင်ငွေ
ရရှိမှု

ဝိသားစု
လုံခြုံမှု

ဝိသားစု
ကုန်စည်
ရရှိမှု

လူမှုရေး
ဖွဲ့စည်း
ပုံစံ
အကျိုး
ရရှိမှု

အရပ်
ပိုင်ဆိုင်
မှု

ဦးဆောင်
ဆောင်ရွက်
မှု - ဦး
ဇော်
ဝင်း

နေရာ - ဦး
ကြည်
ညွှန်

ပါဝင်
ဆောင်ရွက်
မှု - ကျား
(၁၃)

ဗဟို
အဖွဲ့
ဝင်
မှု - ဦး
အောင်
နိုင်

အချိန် - ၃:၀၀
နာရီ



ပင့်ကူအိမ်သုံးသပ်ခြင်း

ကျေးရွာ - တောတွင်းလှ

မြို့နယ် - ပျော်စွယ်

အုပ်စု - ဧရာဝတီမြစ်

အချိန် - ၁၁.၂၀.၂၀၁၇

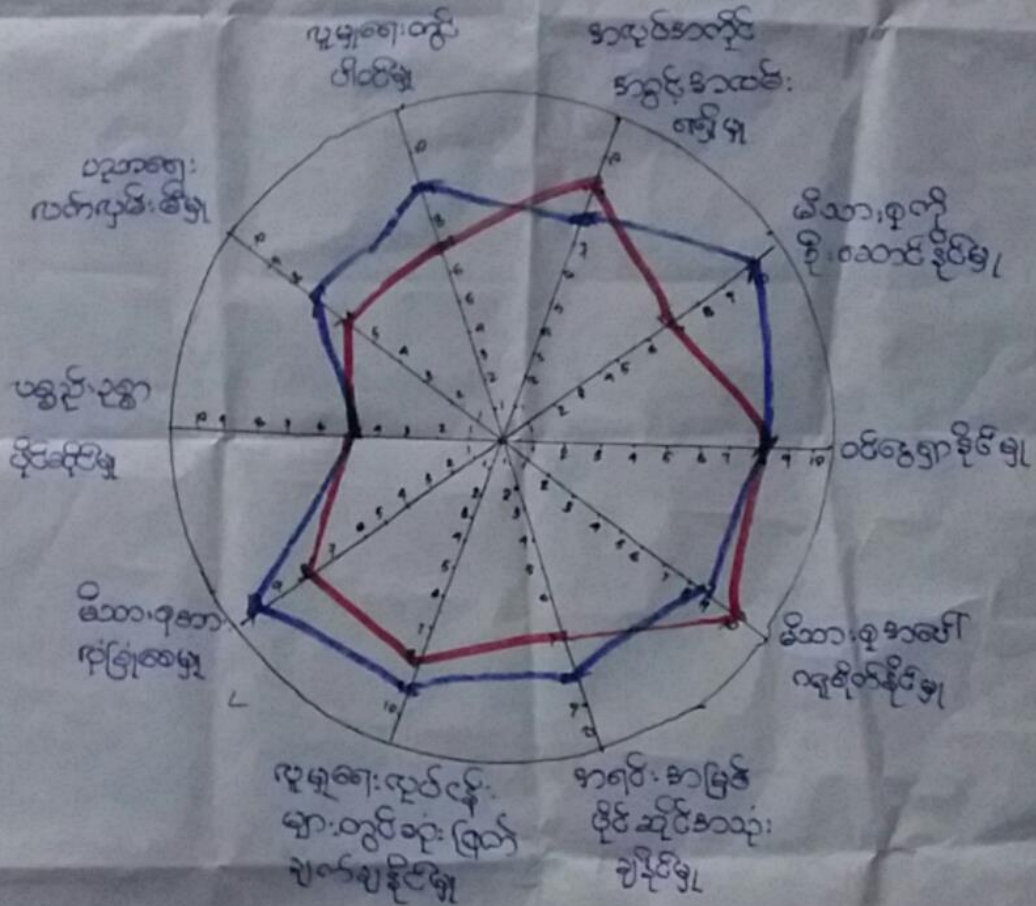

ဦးဆောင်ဆွေးနွေးသူ - ဒေါ်ခိုခိုဝင်း ဦးဝင်းဝင်း

အချိန် - ၃:၀၀ မာဂါ

ပါဝင်ဆွေးနွေးသူ - ၈ (၂၀) ကျား (၁၃) မိန်းမ

နေရာ - ဦးကြည်မြစ်

မှတ်တမ်းတင်သူ - ဦးထွန်းနိုင်

နေ့စွဲ - ၁၁.၂၀.၂၀၁၇

ပင့်ကူအိမ်ကွန်ယက်သုံးသပ်ချက်။



၆.၈။ ကျေးရွာ၏ မျက်မှန်းချက်(၄)နှစ်စာကျေးရွာဖွံ့ဖြိုးရေးအစီအစဉ်

ကျေးရွာ - အောင်ကုန်း	ရွာထဲကျေးလုပ်ငန်း	ဧရိယာ - ဧပြီလအထိ ကျွန်း - ၁၆.၃.၂၀၁၇ ကျေးရွာချက်
<p>ကျိဇွေးတက်တက်နှင့် အုတ်ပုဂံ တစ်သလင်း ဆီ-၇၂ တစ်သင်စု အသစ်ထုတ်၇၂</p>	<p>ကသင်းကျော် ၂၅၅၆၇၂</p>	<p>ကျောက် သို့/သာပွားပျံ့ချိ ၅၁ ပညာသင်ကြားပို့ချရေး</p>
<p>အသက်ပေါက်ပွင့်အောင်ပေါင်းပျင်ကဒ အထိ အသွက်အောင်ပွင့်</p>	<p>ရွာပယ်ပစ် စပြီးပစ်အောင်ပွား မြေဖြင့်၇၂</p>	<p>သွားလာရေး ပို့ချရေး အထောက်အပံ့ ကျိဇွေး အသစ်ထုတ်ပို့ချရေး</p>
<p>ဇွေရာသီတွင် သောက်သုံးရေ ရှားပါးခြင်းနှင့် မီးဘေး အန္တရာယ်ကာကွယ်ရေး</p>	<p>အစိတ်တွင် နှင့်ရေစင်ရေကန် ၇၂၇၅ရေ</p>	<p>ဇွေရာသီတွင် ရွာသူ/သာပွား သောက်သုံးရေနှင့် မီးဘေး အန္တရာယ် ကာကွယ်ရေး</p>
<p>ရွာသူ/သာပွား မတူသူတို့နှင့် အသိပညာ အတတ်ပညာပေးပို့ခြင်း</p>	<p>ကျေးရွာ စာကြည့်တိုက် ၇၂၇၅ရေ</p>	<p>မတူသူတို့ကြွယ်ဝခြင်း၊ အသိပညာ နှင့် အတတ်ပညာတို့ ပွားစေရန်</p>

ရွာထဲကျေးရွာချက် - မြို့အောင်မြင်စိုက်ပျိုးရေး
ရွာထဲကျေးရွာချက် - မြို့အောင်မြင်စိုက်ပျိုးရေး
ကျွန်း (၆၀)

ကျေး (အ.အ.က) အောင်ကုန်း
အဖွဲ့ - ၉၂၇၀



<p>ကျေးဇူးတင်ပေးပို့ရန် - စာတမ်းအတွက် ကျေးဇူးတင်ပေးပို့ရန် - အောင်သန်းကျော် အောင်သန်းကျော်</p>	<p>(၆)</p> <p>ဖွဲ့စည်းရေးအဖွဲ့ဝင်များ</p>	<p>ကျေးဇူးတင်ပေးပို့ရန် - အောင်သန်းကျော် ကျော်ဦး - ၀၆.၃.၂၀၁၇ ကျော်ဦး</p>
<p>ယဉ်ကျေးမှုအဖွဲ့ဝင်များအား</p>	<p>ကျော်ဦး</p>	<p>ယဉ်ကျေးမှုအဖွဲ့ဝင်များအား</p>
<p>အောင်သန်းကျော်</p>	<p>ကျော်ဦး</p>	<p>အောင်သန်းကျော်</p>
<p>ကျော်ဦး</p>	<p>ကျော်ဦး</p>	<p>ကျော်ဦး</p>
<p>ကျော်ဦး</p>	<p>ကျော်ဦး</p>	<p>ကျော်ဦး</p>
<p>ကျော်ဦး</p>	<p>ကျော်ဦး</p>	<p>ကျော်ဦး</p>
<p>ကျော်ဦး</p>	<p>ကျော်ဦး</p>	<p>ကျော်ဦး</p>



ဖွံ့ဖြိုးရေးလုပ်ငန်းများ

စရိတ် - တောတွင်းလှ

မြို့နယ် - ပျော်စွယ်

- အေးသန်းကျွန်း

ရက်စွဲ - ၁၆ - ၃ - ၂၀၁၁

ဖွံ့ဖြိုးရေးလုပ်ငန်းများ

ဖွံ့ဖြိုးရေးလုပ်ငန်းများ	အဆိုပြုသူ	ခံဒါရေတွက်	ဦးစားခံဒါရေ
ကျင်းပြင်ပြင်ရန်	ကျား+မ	၄၀၂	၁
ရွာတွင်းလမ်းပြင်ပြင်ရန်	ကျား+မ	၃၆၀	၂
ရွာတွင်းအသစ် နှင့် ရေစင်ရေပေးဝေခြင်း	ကျား+မ	၁၄၅	၄
ဝေးပေးခန်းတည်ဆောက်ရန်	မ	၃၆	၅
ကျင်းဖွဲ့ရန်ပြင်ပြင်ရန်	မ	၂၀၈	၃
ကျားရွာတစ်ခုလုံး	ကျား	၂၆	၆

စရိတ်ခွဲဝေမှု - ဦးစောအောင်စိုး

ကျေး - အေးသန်းကျွန်း

စရိတ်ခွဲဝေမှု - ဦးမောင်မောင်ကျွတ်

(အ.မ.က)

စရိတ်ခွဲဝေမှု - (၆၀) - မ (၇၀)

အချိန် - ၉ : ၃၀



၇။ ကော်မတီဝင်များရွေးချယ်ခြင်းနှင့်ကျေးရွာဖွံ့ဖြိုးရေးအစီအစဉ်ဆောင်ရွက်မှုမှတ်တမ်းဓါတ်ပုံများ



ကော်မတီရွေးချယ်ရန် မဲရေတွက်နေစဉ်



စီမံကိန်းမိတ်ဆက်အစည်းအဝေးမှတ်တမ်းဓါတ်ပုံ



အမျိုးသမီးများပင့်ကူအိမ်ကွန်ယက်ရေးဆွဲနေစဉ်မှတ်တမ်းဓာတ်ပုံ



ကျေးရွာဖွံ့ဖြိုးရေးဦးစားပေးမဲပေးရန်တန်းစီနေကြစဉ်



ကျေးရွာလုပ်ငန်းခွဲအတွက်အခက်အခဲများဖော်ထုတ်ဆွေးနွေးစဉ်



၇။ ကော်မတီဝင်များစာရင်း

စဉ်	အမည်	လူငယ်	ရာထူး
၀	ဦးစိုးမောင်	ကျား	ကျေးရွာအုပ်စုနယ်အထောက်အကူပြုကော်မတီ
၁	ဒေါ်အေးမိုးခင်	မ	ကျေးရွာအုပ်စုနယ်အထောက်အကူပြုကော်မတီ
၂	ဒေါ်ခင်မာမာ	ကျား	ဝယ်ယူရေးအဖွဲ့ကော်မတီ
၃	ဒေါ်ခင်မာမာ	မ	ဝယ်ယူရေးအဖွဲ့ကော်မတီ
၄	ဒေါ်အေးမိုးခင်	ကျား	ဝယ်ယူရေးအဖွဲ့ကော်မတီ
၅	ဒေါ်ခင်မာမာ	ကျား	ပညာပေးရေးအဖွဲ့ကော်မတီ
၆	ဒေါ်ခင်မာမာ	ကျား	ပညာပေးရေးအဖွဲ့ကော်မတီ
၇	ဒေါ်ခင်မာမာ	မ	ပညာပေးရေးအဖွဲ့ကော်မတီ
၈	ဒေါ်ခင်မာမာ	ကျား	ကျေးရွာအုပ်စုအဖွဲ့
၉	ဒေါ်ခင်မာမာ	ကျား	အောင်တင်ကြီးကြီးကော်မတီအဖွဲ့ကော်မတီ
၁၀	ဒေါ်ခင်မာမာ	ကျား	အောင်တင်ကြီးကြီးကော်မတီအဖွဲ့ကော်မတီ
၁၁	ဒေါ်ခင်မာမာ	မ	အောင်တင်ကြီးကြီးကော်မတီအဖွဲ့ကော်မတီ
၁၂	ဒေါ်ခင်မာမာ	ကျား	အဖွဲ့အစည်းကော်မတီအဖွဲ့
၁၃	ဒေါ်ခင်မာမာ	မ	အဖွဲ့အစည်းကော်မတီအဖွဲ့
၁၄	ဒေါ်ခင်မာမာ	ကျား	ကျေးရွာအုပ်စုအဖွဲ့
၁၅	ဒေါ်ခင်မာမာ	မ	ကျေးရွာအုပ်စုအဖွဲ့
၁၆	ဒေါ်ခင်မာမာ	မ	ကျေးရွာအုပ်စုအဖွဲ့
၁၇	ဒေါ်ခင်မာမာ	မ	ကျေးရွာအုပ်စုအဖွဲ့
၁၈			
၁၉			
၂၀			
၂၁			
၂၂			
၂၃			
၂၄			
၂၅			

စုစုပေါင်း (၁၇) ယောက် ကျား- (၁၀) ယောက် + မ- (၇) ယောက်

ကျေးရွာအုပ်စုနယ်အထောက်အကူပြုကော်မတီ

ဒေါ်ခင်မာမာ..... ကျေးရွာအုပ်စုနယ်အထောက်အကူပြုကော်မတီ၊ ဥက္ကဋ္ဌ

ဒေါ်ခင်မာမာ..... ကျေးရွာအုပ်စုနယ်အထောက်အကူပြုကော်မတီ၊ ဥက္ကဋ္ဌ

ဒေါ်ခင်မာမာ..... ကျေးရွာအုပ်စုနယ်အထောက်အကူပြုကော်မတီ၊ ဘဏ္ဍာရေးဥက္ကဋ္ဌ

မှတ်တမ်းတင်သူ
အမည်။

ရာထူး။ လူထုစည်းရုံးရေးမှူးရက်စွဲ။/...../.....



၈။ ကျေးရွာအခြေခံအချက်အလက်များ (ပုံစံ-၁)

ပုံစံ - ၈ - ၁ ကျေးရွာအခြေခံအချက်အလက်များ (Form PC 1)

လမ်းညွှန်ရွက်၊ ကျေးရွာတစ်ရွာသို့ ပထမဆုံးမိတ်ဆက်ရေး သွားရောက်သောအခါ လူထုစည်းရုံးရေးမှူးသည် ကျေးရွာ ခေါင်းဆောင်များအား ကျေးရွာအချက်အလက်များကို မေတ္တာရပ်ခံ၍ တောင်းခံရသည်။ ဤအချက်အလက်များကို စီမံကိန်း မိတ်ဆက်အစည်းဝေးမတိုင်မီတောင်းခံရမည်။ စီမံကိန်းမိတ်ဆက်အစည်းဝေးတွင် လူထုစည်းရုံးရေးမှူးသည် ဤအချက်အလက် များအား စစ်ဆေးပြီး မှန်ကန်အောင်ပြုလုပ်ရမည်။ ပြီးနောက်တွင် လူထုစည်းရုံးရေးမှူးမှ သတင်းအချက်အလက်ထဲသို့ Tablets မှ တစ်ဆင့် ဖြည့်သွင်းရမည်။

ကျေးရွာခေါင်းဆောင် အမည် ဦးစောစော	ကျေးရွာခေါင်းဆောင်၏ ဖုန်းနံပါတ် ၀၇-၇၇၄၅၆၅၃၂၀	လူထုစည်းရုံးရေးမှူး၏ အမည် ဦးစွန်းစွန်း
ပြည်နယ်တိုင်းဒေသကြီး ဗဟိုဌာန	မြို့နယ် ဗျက်ကွန်	ကျေးရွာအုပ်စု ကျေးရွာ

လူမျိုးစု	အိမ်ထောင်စုအရေအတွက်	ကိုးကွယ်သည့်ဘာသာ	အိမ်ထောင်စုအရေအတွက်
လူမျိုးစု (၁) - မိမိ	၂၃၀	ဘာသာ (၁) - ဗုဒ္ဓ	၂၃၀
လူမျိုးစု (၂) -----		ဘာသာ (၂) -----	
လူမျိုးစု (၃) -----		ဘာသာ (၃) -----	
လူမျိုးစုစော -----		ဘာသာစော -----	
အခြား	အရေအတွက်		
မသန်စွမ်းသူများ			
သက်ကြီးရွယ်အိုများ (၆၅ နှစ် နှင့် အထက်)			
စစ်ဘေးရှောင်			

	အမျိုးသား (အရေအတွက်)	အမျိုးသမီး (အရေအတွက်)
လူဦးရေ		
လူမျိုးစု (၁)-----	၄၇၇	၅၁၁
လူမျိုးစု (၂)-----		
လူမျိုးစု (၃)-----		
အခြား		
အိမ်ထောင်ဦးစီး	၁၉၃	၃၇

(ခ) အခြေခံအောက်အဖွဲ့အစည်းများ

စာသင်ကျောင်း	အမှတ် ခြံမီ	ကျန်းမာရေး	အမှတ် ခြံမီ	ဘာသာရေး အဆောက် အအုံများ	အမှတ် ခြံမီ
--------------	----------------	------------	----------------	----------------------------	----------------



အထက်တန်းကျောင်း	<input type="checkbox"/>	ဆေးရုံ	<input type="checkbox"/>	စေတီ	<input checked="" type="checkbox"/>
အလယ်တန်းကျောင်း	<input type="checkbox"/>	ကျန်းမာရေးဌာန	<input type="checkbox"/>	ဘုန်းကြီးကျောင်း	<input checked="" type="checkbox"/>
မူလတန်းကျောင်း	<input checked="" type="checkbox"/>	ကျန်းမာရေးဌာနခွဲ	<input type="checkbox"/>	ဟိန္ဒူဘုရားကျောင်း	<input type="checkbox"/>
မူကြိုကျောင်း	<input type="checkbox"/>	ဆေးပေးခန်း	<input type="checkbox"/>	ရေစိမ့်ကျောင်း	<input type="checkbox"/>
အခြား	<input type="checkbox"/>	အခြား	<input type="checkbox"/>	ဗလီ	<input type="checkbox"/>
မှတ်ချက်		မှတ်ချက်		အခြား	<input type="checkbox"/>
				မှတ်ချက်	

(ဂ) ကျွမ်းကျင်သူများမှတ်တမ်း (ကျေးရွာတွင်နေထိုင်သော သို့မဟုတ် တခြားရွာမှလာရောက်သော ကျွမ်းကျင်သူများ)

	(၁) စာသင်ကျောင်း		(၂) ကျန်းမာရေး			(၃) လက်မှုပညာရှင်		
	ရွာတွင်နေထိုင်သူ	အခြားရွာမှလာသူ		ရွာတွင်နေထိုင်သူ	အခြားရွာမှလာသူ		ရွာတွင်နေထိုင်သူ	အခြားရွာမှလာသူ
မူလတန်းပြဆရာ/မ	<input type="checkbox"/>	<input type="checkbox"/>	ဆရာဝန်	<input type="checkbox"/>	<input type="checkbox"/>	လက်သမား	<input type="checkbox"/>	<input type="checkbox"/>
အထက်တန်းပြဆရာ/မ	<input type="checkbox"/>	<input type="checkbox"/>	လက်ထောက်ကျန်းမာရေးမှူး	<input type="checkbox"/>	<input type="checkbox"/>	ပန်းရံ	<input type="checkbox"/>	<input type="checkbox"/>
အလယ်တန်းပြဆရာ/မ	<input type="checkbox"/>	<input type="checkbox"/>	အမျိုးသမီးကျန်းမာရေးဆရာမ	<input type="checkbox"/>	<input type="checkbox"/>	လျှပ်စစ်ကျွမ်းကျင်ပီးသမား	<input type="checkbox"/>	<input type="checkbox"/>
မူကြိုဆရာ/မ	<input type="checkbox"/>	<input type="checkbox"/>	သားဖွားဆရာမ	<input type="checkbox"/>	<input type="checkbox"/>	ရေပိုက်သူ့ယာသူ	<input type="checkbox"/>	<input type="checkbox"/>
အခြား	<input type="checkbox"/>	<input type="checkbox"/>	ပြည်သူ့ကျန်းမာရေးလုပ်သား	<input type="checkbox"/>	<input type="checkbox"/>	ကော်ပြင်ဆရာ	<input checked="" type="checkbox"/>	<input type="checkbox"/>
မှတ်ချက်			မှတ်ချက်			မှတ်ချက်		

(ဃ) ကျေးရွာသို့ ရောက်ရှိနိုင်သည့် လမ်းအခြေအနေ / ကျေးရွာတစ်ရွာသည် ၎င်း၏ ကျေးရွာအုပ်စုနှင့် ဆက်သွယ်ထားသော လမ်းအခြေအနေ (အောက်ပါတို့ကို ဝိုင်းပါ)

ကျောက်ကြမ်းလမ်း: ကတ္တရာလမ်း: ကွန်ကရစ်လမ်း: မော်တော်ဆိုင်ကယ်လမ်း:
 ကျောက်ခင်းလမ်း: မြေသားလမ်း: လူသွားလမ်း: အခြား: _____

(င) ကျေးရွာဖွံ့ဖြိုးမှုစီမံချက်

- (၁) လူထုဝဟိုပြုစီမံကိန်းမတော်မီ ဤကျေးရွာတွင်ကျေးရွာဖွံ့ဖြိုးမှု စီမံချက်ရှိခဲ့ပါသလား? ဝိုင်းပါ
 ရှိပါသည်/မရှိပါ/မသိပါ
- (၂) ရှိခဲ့ပါလျှင် ဤစီမံချက်ကို မည်သည့် စနစ်တွင်ပြင်ဆင်ခဲ့ပါသနည်း? နှစ်-----/မသိပါ
- (၃) ဤစီမံချက်ကို ဖြိုနှစ်ဖျက်အတည်ပြုခဲ့ပါသလား? ပြုခဲ့ပါသည်/မပြုခဲ့ပါ /မသိပါ

(စ) ဝရီးအက္ခရာအစေး

- (၁) ဤကျေးရွာ၏ဝဟိုမှ ၎င်းကျေးရွာအုပ်စု၏ဝဟိုအထိ ဝရီးပိုင်မည်မျှ ကွာဝေးသနည်း? မိုင် (၅.၀၀) / မသိပါ
- (၂) ဤကျေးရွာမှ ၎င်းကျေးရွာအုပ်စု၏ဝဟိုအထိ သွားလာရာတွင် ကြာမြင့်သည့်အချိန်၊ ၂၆ မိနစ်

ခြောက်သွေ့ရာသီတွင်ကြာချိန်----- ၂၆ မိနစ် ----- ထော်လာရီး/မော်တော်ဆိုင်ကယ်/မြေလျင်/လား/မော်တော်ဘုတ်/
 အခြား: -----

မိုးရာသီတွင်ကြာချိန်----- ၂၅ မိနစ် ----- ထော်လာရီး/မော်တော်ဆိုင်ကယ်/မြေလျင်/လား/မော်တော်ဘုတ်/
 အခြား: -----



(ဇ) ပတ်ဝန်းကျင်ဆိုင်ရာ သဘာဝဘေးအန္တရာယ်
 ဤကျေးရွာတွင် ခေကြီးခြင်းကိုသို့ သဘာဝဘေးအန္တရာယ်ကုရေးကော်မရှင်း ရှိပါသလား
 ပါရှိပါ ရှိပါသည် ရှိလျှင်ခေကြီးခြင်း _____

(ဈ) ကျေးရွာတွင် ဖွဲ့စည်းထားသော အဖွဲ့အစည်းများ
 လူထုဝန်ပြုစီမံကိန်းပတ်ဝန်းကျင်ရှိ ကျေးရွာတွင် ကျေးရွာဖွံ့ဖြိုးရေးအတွက် အစိုးရ (သို့) ရွာသားများကိုယ်တိုင်(သို့) စီမံကိန်းထပ်မံမှု
 ဖွဲ့စည်းထားသည့် အဖွဲ့အစည်းများရှိပါသလား

(၁) _____

(၂) _____

(ဉ) အထွေထွေအုပ်ချုပ်ရေး ဦးစီးဌာန (GAD) မှ မှတ်တမ်းတင်ထားခြင်း
 ဤကျေးရွာသည် အထွေထွေအုပ်ချုပ်ရေး ဦးစီးဌာန (GAD) မှ မှတ်တမ်းတင်ထားမှု ရှိပါသလား
 ပါရှိပါ ရှိပါသည်

ကျေးရွာခေါင်းဆောင်

အမည် ဦးသောဇာဇိန်

လက်မှတ်  ခန့် ၁.၀၂.၂၀၁၉

လူထုစည်းရုံးရေးမှူး

အမည် ဦးထွန်းစိန်စိန်

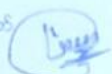
လက်မှတ်  ခန့် ၁.၀၂.၂၀၁၉



၉။ ပုံစံ ၈-၂။ စီမံကိန်းစက်ဝန်းအချိန်ဇယား

ပုံစံ - ၈ - ၂ - စီမံကိန်းစက်ဝန်းအချိန်ဇယား (PC 2)

လမ်းညွှန်များ၊ သက်ဆိုင်ရာလူထုစည်းရုံးရေးများ/လက်ထောက်နည်းပညာများမှ စီမံကိန်းစက်ဝန်းအဖွဲ့အစည်းတစ်ရပ်ဖြစ်ရမည်။ ကျေးရွာနှင့် ကျေးရွာအုပ်စုအတွက် ဤပုံစံကို ဖြည့်သွင်းရမည်။

စည်းရုံးရေးများ/ဝန်ထမ်း အမည် **ဦးထွန်းနိုင်**၊ ဝန်ထမ်းအမှတ် စက်ဝန်း(၁) စက်ဝန်း(၂) စက်ဝန်း(၃)

နေ့စွဲ **၁.၁၂.၂၀၁၇**

ပြည်နယ်/တိုင်း **မန္တလေး**၊ မြို့နယ် **ပျော်တွဲပင်**၊ ကျေးရွာအုပ်စု **မကောတွင်**၊ ယ ကျေးရွာ **မော့၊ သန၊ ကျွန်**။

စီမံကိန်းဆောင်ရွက်မှုအဆင့်များ	နေ့စွဲ		အစည်းအဝေးတွင်တက်ရောက်သူအရေအတွက်			
	စတင်သည့် နေ့	ပြီးဆုံးသည့်နေ့	အမျိုးသား အရေအတွက်	အမျိုးသမီး အရေအတွက်	အိမ်ထောင်စု အရေအတွက်	လူမျိုးတက်ရောက်သူ အရေအတွက် နှင့် လူမျိုးအမည်
၁။ ကျေးရွာစီမံကိန်း မိတ်ဆက်အစည်းအဝေး	၁.၁၂.၁၇	၁.၁၂.၁၇	၇၉	၃၇	၁၁၆	၁၁၆ မမာ
၂။ ကျေးရွာဖွံ့ဖြိုးရေး စီမံချက်ရေးဆွဲခြင်း အစည်းအဝေး	၂.၁၂.၁၇	၂.၁၂.၁၇	၇၀	၃၆	၁၁၆	၁၁၆ မမာ
၃။ ကျေးရွာအုပ်စု လုပ်ငန်းဆုံဖြစ်ချက်ချသည့် အစည်းအဝေး	၂၅.၁.၁၈	၂၅.၁.၁၈	၁၀	၇	၁၇	၁၇ မမာ
၄။ မြို့နယ်အဆင့် စီမံကိန်းရေးဆွဲရေး နှင့် အကောင်အထည်ဖော်ရေးကော်မတီ၏ စီမံကိန်း သုံးသပ်မှု အစည်းအဝေး			မလို	မလို	မလို	မလို
၅။ မြို့နယ် စီမံကိန်းရေးဆွဲရေး နှင့် အကောင်အထည်ဖော်ရေး ကော်မတီ၏ဆုံးဖြတ်ချက်ကို ရွာလို၊ အသိပေး အကြောင်းကြားသည့် အစည်းအဝေး						
၆။ စီမံကိန်းလုပ်ငန်းဆွဲစီမံချက်ရေးဆွဲခြင်း အစည်းအဝေး						
၆.၁။ စီမံကိန်းလုပ်ငန်း အကောင်အထည်ဖော် ရေးဆွဲအစဉ် ရေးဆွဲခြင်း						



၁၀။ ပုံစံ ၈-၃။ ကျေးရွာဖွံ့ဖြိုးရေးဦးစီးဌာနအစဉ်

ပုံစံ - ၈ - ၃ ကျေးရွာဖွံ့ဖြိုးရေး ဦးစီးဌာနအစဉ် (Form PC 3)

လမ်းညွှန်ချက်၊ အဆင့်(၃) ကျေးရွာမှော်မှန်းချက်အစဉ်အစား ပြီးဆုံးသောအခါ ကျေးရွာစီမံကိန်း အထောက်အကူပြု ကော်မတီသည် လူထုစည်းရုံးရေးပျားအကူအညီဖြင့် ဤပုံစံကိုပြည့်စုံအောင် ဖြည့်သွင်းရမည်။

လူထုစည်းရုံးရေးပျား/ဝန်ထမ်း အမည် ဦးထွန်း ဦးဦး၊ ဇနီး/မိတ်ဖွဲ့၊ ဦးစိုး
နေ့စွဲ ၂. ၁၂. ၂၀၁၇

ဝက်ဝန်းအား အမှတ်ဖြစ်ပါ (V) ဝက်ဝန်း(၁)
မက်ဝန်း(၂) ဝက်ဝန်း(၃) ဝက်ဝန်း(၄)

ပြည်နယ်/တိုင်း မန္တလေး၊ ဦးနုယ်မြေကွက်၊ ကျေးရွာအုပ်စု ၆၀၇၇၀၅၆၅ ကျေးရွာ ၆၀၇၊ ၀၅၊ ၀၅၊ ၀၅
က။ အခက်အခဲအတားအဆီးများအားဆွေးနွေးခြင်း - ယခုလက်ရှိအခြေအနေတွင် ဤကျေးရွာဖွံ့ဖြိုးတိုးတက်ရေးအတွက် အဓိက အခက်အခဲအတားအဆီးများသည် မည်သည်များဖြစ်ပါသနည်း။ (အမျိုးသား/သမီး အနည်းဆုံးအခက်အခဲ ၅ ခုစီဖော်ပြပါ)

အမျိုးသား အဖွဲ့မှ တင်ပြသောအခက်အခဲအတားအဆီးများ	အမျိုးသမီး အဖွဲ့မှတင်ပြသောအခက်အခဲအတားအဆီးများ
၁ စာသင်ကျောင်း မြေအကျယ်အဝန်း မလုံလောက်ခြင်း	၁ စာသင်ကျောင်း မြေအကျယ်အဝန်း မလုံလောက်ခြင်း
၂ စာသင်ကျောင်း မြေအကျယ်အဝန်း မလုံလောက်ခြင်း	၂ စာသင်ကျောင်း မြေအကျယ်အဝန်း မလုံလောက်ခြင်း
၃ စာသင်ကျောင်း မြေအကျယ်အဝန်း မလုံလောက်ခြင်း	၃ စာသင်ကျောင်း မြေအကျယ်အဝန်း မလုံလောက်ခြင်း
၄ စာသင်ကျောင်း မြေအကျယ်အဝန်း မလုံလောက်ခြင်း	၄ စာသင်ကျောင်း မြေအကျယ်အဝန်း မလုံလောက်ခြင်း
၅ စာသင်ကျောင်း မြေအကျယ်အဝန်း မလုံလောက်ခြင်း	၅ စာသင်ကျောင်း မြေအကျယ်အဝန်း မလုံလောက်ခြင်း
၆ စာသင်ကျောင်း မြေအကျယ်အဝန်း မလုံလောက်ခြင်း	၆ စာသင်ကျောင်း မြေအကျယ်အဝန်း မလုံလောက်ခြင်း
၇	၇

ခ။ မှော်မှန်းခြင်း - နောင်လာမည့် (၅)နှစ် အတွင်း ကျေးရွာဖွံ့ဖြိုးရေး မှော်မှန်းလျာထားချက်များအား တင်ပြပါ။

အမျိုးသားအဖွဲ့မှ တင်ပြသောမှော်မှန်းချက်များ	အမျိုးသမီးအဖွဲ့မှ တင်ပြသောမှော်မှန်းချက်များ
၁ စာသင်ကျောင်း ဆောက်လုပ်ခြင်း	၁ စာသင်ကျောင်း ဆောက်လုပ်ခြင်း
၂ စာသင်ကျောင်း မြေအကျယ်အဝန်း မလုံလောက်ခြင်း	၂ စာသင်ကျောင်း မြေအကျယ်အဝန်း မလုံလောက်ခြင်း
၃ စာသင်ကျောင်း မြေအကျယ်အဝန်း မလုံလောက်ခြင်း	၃ စာသင်ကျောင်း မြေအကျယ်အဝန်း မလုံလောက်ခြင်း
၄ စာသင်ကျောင်း မြေအကျယ်အဝန်း မလုံလောက်ခြင်း	၄ စာသင်ကျောင်း မြေအကျယ်အဝန်း မလုံလောက်ခြင်း
၅ စာသင်ကျောင်း မြေအကျယ်အဝန်း မလုံလောက်ခြင်း	၅ စာသင်ကျောင်း မြေအကျယ်အဝန်း မလုံလောက်ခြင်း
၆ စာသင်ကျောင်း မြေအကျယ်အဝန်း မလုံလောက်ခြင်း	၆ စာသင်ကျောင်း မြေအကျယ်အဝန်း မလုံလောက်ခြင်း
၇	၇



ဂ။ လူထုစီမံကိန်း၏ လာမည့် (၄) နှစ်အတွက် အကျုံးမဝင်သော ဦးစားပေး ဖွံ့ဖြိုးတိုးတက်မှု လုပ်ငန်း အစီအစဉ်များအားဖော်ပြပါ။

အဆင့်	ကျေးရွာအတွက် ဦးစားပေး ဖွံ့ဖြိုးတိုးတက်မှု လုပ်ငန်းစဉ်များ	အဆိုပြုသူ (အမျိုးသားများ/ အမျိုးသမီးများ/အမျိုးသား+ အမျိုးသမီး)	ခန့်မှန်းကုန်ကျ ဝရိတ်	အကျိုးခံစားခွင့်ရှိသူ ခန့်မှန်းခြေ အရေ အတွက်
၁	ကျေးပြင်မြေဖန်ရှင်	ကမ္ဘီ၊အား၊ + ကမ္ဘီ၊သမီး		၉၈၈
၂	စတုရန်းထပ်၊မြေဖန်ရှင်	ကမ္ဘီ၊အား၊ + ကမ္ဘီ၊သမီး		၉၈၈
၃	ကျေးရွာခြံစံ့ခတ်	ကမ္ဘီ၊သမီး		၉၈၈
၄	ရေထွင်း၊ ရေဝင်း၊ ရေခဲအိတ်အိတ်	ကမ္ဘီ၊အား၊ + ကမ္ဘီ၊သမီး		၉၈၈
၅	ဆေးဝေ၊ခင်း	ကမ္ဘီ၊သမီး		၉၈၈
၆	အကြွေးတိုက်	ကမ္ဘီ၊အား၊		၉၈၈
၇				

ဃ။ လူထုစီမံကိန်း၏ လာမည့် (၄) နှစ်အတွက် အကျုံးမဝင်သော ဦးစားပေး ဖွံ့ဖြိုးတိုးတက်မှု လုပ်ငန်း အစီအစဉ်များအားဖော်ပြပါ။

အဆင့်	ကျေးရွာအတွက် ဦးစားပေး ဖွံ့ဖြိုး တိုးတက်မှု လုပ်ငန်းစဉ်များ	အဆိုပြုသူ (အမျိုးသားများ/ အမျိုးသမီးများ/အမျိုးသား+ အမျိုးသမီး)	အခန်းကဏ္ဍ
၁	ပြန်လှူ၊ ရေ၊ ချက်၊ ပညာ	ကမ္ဘီ၊အား၊	
၂			
၃			
၄			
၅			
၆			

ခေါင်းစောင်၊ ကျေးရွာစီမံကိန်းအထောက်အကူပြုကော်မတီမှ အတည်ပြုသည်။

အမည် ဦးစိုးမောင် လက်မှတ် *CSM* နေ့စွဲ ၂၀၂၂-၂၀၂၂



၁၁။ ပုံစံ ၈-၄။ ကျေးရွာဖွံ့ဖြိုးရေးစီမံကိန်းလုပ်ငန်းခွဲရွေးချယ်ခြင်းပုံစံ

ပုံစံ - ၈ - ၄ ကျေးရွာအုပ်စုစီမံကိန်းလုပ်ငန်းခွဲရွေးချယ်ခြင်းပုံစံ (Form PC 4)

လမ်းညွှန်ဖွဲ့စည်းမှု၊ စီမံကိန်းလုပ်ငန်းခွဲရွေးချယ်မှုအစည်းအဝေးပြီးနောက်တွင် ကျေးရွာအုပ်စုမှ CF/TFကို ဖြစ်ပေါ်စေပြီး ကျေးရွာစီမံကိန်းအောက်ဖွဲ့ဖွဲ့စည်းပေးပြီး လက်မှတ်ရေးထိုးပြီး အဆိုပါပုံစံအား ပြည်ပုံအောင်ကြည့်သွင်းရမည်။ ဤပုံစံအား ပြည်ပုံဖွဲ့စည်းသွင်းကြိုက်ပါက ကျေးရွာအုပ်စုဖွံ့ဖြိုးတိုးတက်ရေးဗဟိုဌာနတွင် TPIC သို့ ပေးပို့ရန်အတွက် နောက်ဆက်တွဲအဖြစ် ထားရှိရမည်။ CF မှ ကျေးရွာအုပ်စုရွေးချယ်စီမံကိန်းလုပ်ငန်းခွဲရွေးချယ်မှု အချက်အလက်များကို MIS သို့ ထည့်သွင်းရမည်။ (ပထမဆုံးစီမံကိန်းလုပ်ငန်းခွဲ မလုပ်ကိုင်သော ကျေးရွာများ မပါဝင်ပါ။)

ကျေးရွာစည်းရုံးရေးမှူး/ဝန်ထမ်းအမည် ဇော်အောင်ကျော်၊ ဦးစွန်းဦး

နေ့စွဲ ၁၅.၁၀.၂၀၁၇၊ စီမံကိန်းအားအမှတ်ပြုပေးပါ(✓)၊ ဝတ်စုံ(၀)၊ ဝတ်စုံ(၂)၊ ဝတ်စုံ(၃)၊ ဝတ်စုံ(၄)

ပြည်နယ်/တိုင်း မန္တလေး၊ မြို့နယ် ပျော်ဘွယ်၊ ကျေးရွာအုပ်စု ကောက္ခမြို့

ကျေးရွာအမည်	ထောင်ရွက်မည် လုပ်ငန်းများ	အတိုင်းအတာ	ခန့်မှန်း တိုက်ရိုက် အတိုးပေးမည့် ရိသများ	အဆိုပြုတင်ပြသူ	စီမံကိန်းမှ ထည့်သွင်းမှု	ခန့်မှန်းကျန်ကျစေရိတ်		စုစုပေါင်း
						ကျေးရွာမှ ထည့်သွင်းမှု	အခြားထည့်သွင်းမှု (ဖော်ပြပါ) ထည့်သွင်းမှု၊ အမည်/အဖွဲ့	
ကောက္ခမြို့(က)	ဘက်စုံသုံး ခန့်မ	(40'x30')	၅၉၁	<input type="checkbox"/> ကျေး <input type="checkbox"/> မ <input checked="" type="checkbox"/> ကျေး+မ	၁၄,၅၀၀၀၀	-	-	
လှောင်စေတန	ရွာတွင်း ကျောက်ချော လမ်း	၄၀၀'x12'၅"	၅၀၇	<input type="checkbox"/> ကျေး <input type="checkbox"/> မ <input checked="" type="checkbox"/> ကျေး+မ	၇၄,၀၀၀၀၀	-	-	
စေးသန်းလှိုင်	စာသင်ကျောင်း စောစောသစ်	(40'x30')	၉၈၈	<input type="checkbox"/> ကျေး <input type="checkbox"/> မ <input checked="" type="checkbox"/> ကျေး+မ	၁၂,၄၄၅၀၀	-	-	
ရွာသစ်	ရွာတွင်း ရေတံဆိပ်ခြေခံ	၄၀၀'x1.6'x2'	၇၂၆	<input type="checkbox"/> ကျေး <input type="checkbox"/> မ <input checked="" type="checkbox"/> ကျေး+မ	၇,၀၈၀,၀၀၀	-	-	

ရာထူး ကျေးရွာအုပ်စု စီမံကိန်းအောက်ဖွဲ့ဖွဲ့စည်းမှုဌာနမှ အမည် လက်မှတ် ရက်စွဲ
ဦးစွန်းဦး၊ ၁၅.၁၀.၂၀၁၇



ပုံစံ - ၈ - ၄ ကျေးရွာအုပ်စုစီမံကိန်းလုပ်ငန်းခွဲရွေးချယ်ခြင်းပုံစံ (Form PC 4)

လမ်းညွှန်ချက်၊ စီမံကိန်းလုပ်ငန်းခွဲရွေးချယ်မှုအစည်းအဝေးပြီးနောက်တွင် ကျေးရွာအုပ်စုမှ CF/TF တို့၏ အကူအညီရယူ၍ ကျေးရွာစီထောက်ကော်မတီမှ လက်မှတ်ရေးထိုးပြီး အဆိုပါပုံစံအား ပြည့်စုံအောင်ဖြည့်သွင်းရမည်။ ဤပုံစံအား ပြည့်စုံစွာဖြည့်သွင်းပြီးပါက ကျေးရွာအုပ်စုမှ ပြီးတိုးတက်ရေးစီမံချက်တွင် TPIC သို့ ဖေးရိုရန်အတွက် နောက်ဆက်တွဲအဖြစ် ထားရှိရမည်။ CF မှ ကျေးရွာတစ်ရွာချင်းစီ၏ စီမံကိန်းလုပ်ငန်းခွဲဆိုင်ရာ အချက်အလက်များကို MIS သို့ ထည့်သွင်းရမည်။ (ယခုနှစ်စီမံကိန်းလုပ်ငန်းခွဲ မလုပ်ကိုင်သော ကျေးရွာများ မပါဝင်ပါ။)

ကျေးရွာစည်းရုံးရေးမှူး/ဝန်ထမ်းအမည် ခင်လှလှဝင်း

နေ့စွဲ ၀၇.၁၀.၁၇

ပြည်နယ်/တိုင်း မန္တလေး မြို့နယ် ဈေးကွယ်

စက်ဝန်းအားအမှတ်ဖြစ်ပေးပါ။ (✓)စက်ဝန်း(၁) □စက်ဝန်း(၂) □စက်ဝန်း(၃) □စက်ဝန်း(၄)

ကျေးရွာအုပ်စု တောကွင်းဂူ

ကျေးရွာအမည်	ဆောင်ရွက်မည့် လုပ်ငန်းများ	အတိုင်းအတာ	ခန့်မှန်း တိုက်ရိုက် အကျိုးခံစားခွင့် ရှိသူများ	အဆိုပြုတင်ပြသူ	ခန့်မှန်းကုန်ကျစရိတ်		
					စီမံကိန်းမှ ထည့်ဝင်မှု	ကျေးရွာမှ ထည့်ဝင်မှု	အခြားထည့်ဝင်မှု (ဖော်ပြပါ) ထည့်ဝင်ငွေ အမည်/အဖွဲ့
ချောင်းကန်ကြီး	ရွာတွင်းလမ်း ဖြန့်ဖြူးခြင်း	1400' x 12' x 4"	၅၉၆၄	<input type="checkbox"/> ကျား <input type="checkbox"/> မ <input type="checkbox"/> ကျား+မ	၆၅၀၀၀၀၀	-	-
				<input type="checkbox"/> ကျား <input type="checkbox"/> မ <input type="checkbox"/> ကျား+မ		-	-
				<input type="checkbox"/> ကျား <input type="checkbox"/> မ <input type="checkbox"/> ကျား+မ		-	-
				<input type="checkbox"/> ကျား <input type="checkbox"/> မ <input type="checkbox"/> ကျား+မ		-	-

ရာထူး ကျေးရွာအုပ်စု စီ/ထောက်ကော်မတီ ဥက္ကဋ္ဌ

အမည် လက်မှတ် ရက်စွဲ ၀၉.၁၀.၂၀၁၇

ဦးစွန်းဦး

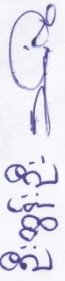



၁၂။ အစည်းအဝေးမှတ်တမ်းများ

 ကျေးရွာအစည်းအဝေးမှတ်တမ်း

အစည်းအဝေးပြုလုပ်သည့်နေရာ ။ ။ ဦးဝင်းခင်၏ နေအိမ်
 ကျေးရွာ ။ ။ ဓားအင်ကျေး
 ကျေးရွာအုပ်စု ။ ။ လောကွန်ဗ
 အချိန် ။ ။ ၁၂.၀၀ နာရီ
 အစည်းအဝေးအမည် ။ ။ ဗဟိုယကဏ္ဍ မိမိကစားကစား
 တက်ရောက်သူဦးရေ ကျား ()၊ မ (၃၆) စုစုပေါင်း (၁၁၆)

အစည်းအဝေးတွင်ဆွေးနွေးသည့်အကြောင်းအရာ

- ၁။ စီမံကိန်း၊ ဇာတိဇာတိ၊ နေရာများ၊ ကားဖြတ်ရောင်းချခြင်း
- ၂။ P.R.P. ၂၀၀၆ ချားကားဖြတ်ရောင်းချခြင်း
- ၃။ ကုန်ရောင်းခြင်းများ၊ ခွေးချွတ် ကစားရခြင်း
- ၄။ ကော်ဗောဇီ ဝါးများဖြတ်ရောင်းချခြင်း ခွေးချွတ် ကစားရခြင်း
- ၅။ _____
- ၆။ _____
- ၇။ _____
- ၈။ _____
- ၉။ _____
- ၁၀။ _____



ကောသလ်ကုန်ကျေးဇာတိဗွဲ့ငြိမ်းရေးလုပ်ငန်းစဉ်

စဉ်အမှတ်	ဗွဲ့ငြိမ်းရေးလုပ်ငန်းစဉ်	ကဏ္ဍအမျိုးအမည်	မိတ်ဆက်အရက်
၁	ကျေးဇာတိဗွဲ့ငြိမ်းရေး	ကျေးဇာတိ	၅၀၂
၂	ဗွဲ့ငြိမ်းရေးလုပ်ငန်းစဉ်	ကျေးဇာတိ	၃၆၀
၃	ကျေးဇာတိဗွဲ့ငြိမ်းရေး	မ	၂၀၈
၄	ကျေးဇာတိဗွဲ့ငြိမ်းရေးလုပ်ငန်းစဉ်	ကျေးဇာတိ	၁၄၅
၅	ကျေးဇာတိဗွဲ့ငြိမ်းရေး	မ	၃၆
၆	ကျေးဇာတိဗွဲ့ငြိမ်းရေး	ကျေးဇာတိ	၂၆



ဆုံးဖြတ်ချက်များ

၁။ ကျေးရွာခွဲကြီး၊ ရေးလယ်ငါးစွန်း၊ ကံ၊ စတင်ပတ် ပြုစုမှု၊ ရွှေ၊ နှစ်က၊ ကံကလေးငါးစွန်း။

က။ ရေကန်တို့ စီမံကိန်းရေးရာမရှိ၊ ကံကလေးငါးစွန်း။

၂။ ကော်မတီဝင်များ က။ ဇွန်လ ၁၅ ရက်၊ ကံကလေးငါးစွန်း၊ ရွှေ၊ နှစ်က၊ ကံကလေးငါးစွန်း။

၃။

၄။

၅။

မှတ်တမ်းတင်သူ 

အမည် ဦးထွန်းနိုင်

ရာထူး မူဝါဒရေးရာဌာန

ရက်စွဲ

အတည်ပြုသူ 

အမည် ဦးအောင်မောင်

ရာထူး စီမံကိန်းဌာန

ရက်စွဲ



၁၃။ ကဏ္ဍအလိုက် အခက်အခဲမှတ်တမ်း

အုပ်စု - ကော့ကွင်းမြို့ - - - - - ကျေးရွာ - ၈၈.၁၃၄.၇၅၆

နောက်ဆက်တွဲ(၄) ခြားနားသော အပိုင်းများအတွက် ဦးစားပေး၍ ဦးစားရလုပ်ငန်းနှင့်
အနစ်ချပ်
မှရင်းသင့်အား VPSIC တွင်ထားရှိရမည်။ အခြားဌာနများနှင့် ညှိနှိုင်းရန်အတွက် မိတ္တူအား TPIC သို့ပို့ရမည်။ VPSIC Data အမေ့ခြိတ်
သွင်းရန် မလိုအပ်ပါ။

	အဆင့်	လုပ်ငန်း	မည်သူဦးစားပေးလိမ့်	ကျေးဇူးတင်တာဝန်ခံသူ (သို့) အဖွဲ့	ပြင်ပမှမည်သူ ထောက်ခံမှု မလို
ဦးစားပေးထားသော အခြားရွာ	၀	စာအုပ်ကျောင်းပြု ပေးခြင်း	<input checked="" type="checkbox"/> ဦးစား <input checked="" type="checkbox"/> ကျေး	ကျေးဇူးတင်တာဝန်ခံသူ ကျေးဇူးတင်တာဝန်ခံသူ	ပြင်ပမှမည်သူ ထောက်ခံမှု မလို
	၂	ရွာတွင်းလမ်းပြု ပေးခြင်း	<input checked="" type="checkbox"/> ဦးစား <input checked="" type="checkbox"/> ကျေး	ကျေးဇူးတင်တာဝန်ခံသူ ကျေးဇူးတင်တာဝန်ခံသူ	ပြင်ပမှမည်သူ ထောက်ခံမှု မလို
	၃	ကျောင်းခြံဆည် ဖျက်ပေးခြင်း	<input checked="" type="checkbox"/> ဦးစား <input checked="" type="checkbox"/> ကျေး	ကျေးဇူးတင်တာဝန်ခံသူ ကျေးဇူးတင်တာဝန်ခံသူ	ပြင်ပမှမည်သူ ထောက်ခံမှု မလို
	၄	ကျောင်း အရေအတွက် အစီအစဉ်	<input checked="" type="checkbox"/> ဦးစား <input checked="" type="checkbox"/> ကျေး	ကျေးဇူးတင်တာဝန်ခံသူ ကျေးဇူးတင်တာဝန်ခံသူ	ပြင်ပမှမည်သူ ထောက်ခံမှု မလို
	၅	ဝါထုတ်စိုက် ကျွမ်းကျင်ရေး	<input type="checkbox"/> ဦးစား <input checked="" type="checkbox"/> ကျေး	ကျေးဇူးတင်တာဝန်ခံသူ	ပြင်ပမှမည်သူ ထောက်ခံမှု မလို
ကျေးရွာအတွင်း အခြားရွာ	၀	ကျေးဇူးတင်တာဝန်ခံသူ အစီအစဉ်	<input checked="" type="checkbox"/> ဦးစား <input type="checkbox"/> ကျေး	ကျေးဇူးတင်တာဝန်ခံသူ	
	၂		<input type="checkbox"/> ဦးစား <input type="checkbox"/> ကျေး		
	၃		<input type="checkbox"/> ဦးစား <input type="checkbox"/> ကျေး		
	၄		<input type="checkbox"/> ဦးစား <input type="checkbox"/> ကျေး		
	၅		<input type="checkbox"/> ဦးစား <input type="checkbox"/> ကျေး		
လက်ထောက် အခြားရွာ	၀	ကျေးဇူးတင်တာဝန်ခံသူ အစီအစဉ်	<input checked="" type="checkbox"/> ဦးစား <input type="checkbox"/> ကျေး	ကျေးဇူးတင်တာဝန်ခံသူ ကျေးဇူးတင်တာဝန်ခံသူ	ပြင်ပမှမည်သူ ထောက်ခံမှု မလို
	၂		<input type="checkbox"/> ဦးစား <input type="checkbox"/> ကျေး		
	၃		<input type="checkbox"/> ဦးစား <input type="checkbox"/> ကျေး		
	၄		<input type="checkbox"/> ဦးစား <input type="checkbox"/> ကျေး		
	၅		<input type="checkbox"/> ဦးစား <input type="checkbox"/> ကျေး		
အခြားရွာ	၀		<input type="checkbox"/> ဦးစား <input type="checkbox"/> ကျေး		
	၂		<input type="checkbox"/> ဦးစား <input type="checkbox"/> ကျေး		
	၃		<input type="checkbox"/> ဦးစား <input type="checkbox"/> ကျေး		