

ပြည်ထောင်စုသမ္မတ မြန်မာနိုင်ငံတော် အစိုးရ
စိုက်ပျိုးရေး၊ မွေးမြူရေးနှင့် ဆည်မြောင်းဝန်ကြီးဌာန
ကျေးလက်ဒေသဖွံ့ဖြိုးတိုးတက်ရေး ဦးစီးဌာန
ပျော်ဘွယ်မြို့နယ်



လူထုဗဟိုပြုစီမံကိန်း
National Community Driven Development Project
(NCDDP)



ကျေးရွာဖွံ့ဖြိုးရေးအစီအစဉ်
Village Development Plan (VDP)
အေးသာယာကျေးရွာ ၊ ဆားတောင်ကျေးရွာအုပ်စု

၂၀၁၇ ခုနှစ်

ပျော်ဘွယ်မြို့



မာတိကာ

- ၁။ မြို့နယ်မြေပုံ
- ၂။ ကျေးရွာမြေပုံ(တည်နေရာ)
- ၃။ အုပ်စုတွင်ပါဝင်သောကျေးရွာများစာရင်း
- ၄။ ကျေးရွာအခြေခံအချက်အလက်များ (ကျေးရွာသမိုင်းကြောင်း)
- ၅။ လူထုပူးပေါင်းပါဝင်သော လူမှုဆန်းစစ်ခြင်းနှင့် အကဲဖြတ်ခြင်းလုပ်ငန်းစဉ်(PSA/PRA)အကျဉ်းချုပ်ဇယား
- ၆။ ကျေးရွာဖွံ့ဖြိုးရေးအစီအစဉ်အတွက်အသုံးပြုခဲ့သော PRA tools များနှင့်တစ်ခုချင်းစီအတွက် သုံးသပ် ချက်များ
- ၇။ ကော်မတီဝင်များရွေးချယ်ခြင်းနှင့်ကျေးရွာဖွံ့ဖြိုးရေးအစီအစဉ်ဆောင်ရွက်မှုမှတ်တမ်းခါတ်ပုံများ
- ၈။ ကျေးရွာအချက်အလက် (ပုံစံ-၁)
- ၉။ စီမံကိန်းစက်ဝန်းအချိန်ဇယား (ပုံစံ-၂)
- ၁၀။ ကျေးရွာဖွံ့ဖြိုးရေးဦးစားပေးအစီအစဉ် (ပုံစံ-၃)
- ၁၁။ ကျေးရွာအုပ်စုစီမံကိန်းလုပ်ငန်းခွဲရွေးချယ်ခြင်း (ပုံစံ-၄)
- ၁၂။ အစည်းအဝေးမှတ်တမ်းများ
- ၁၃။ ကဏ္ဍအလိုက်ဦးစားပေးဖွံ့ဖြိုးရေးလုပ်ငန်းစဉ်များ



၁။ ဖျော်သွယ်မြို့နယ် အမြေပုံ

ဖျော်သွယ်မြို့နယ်အခြေပြမြေပုံ

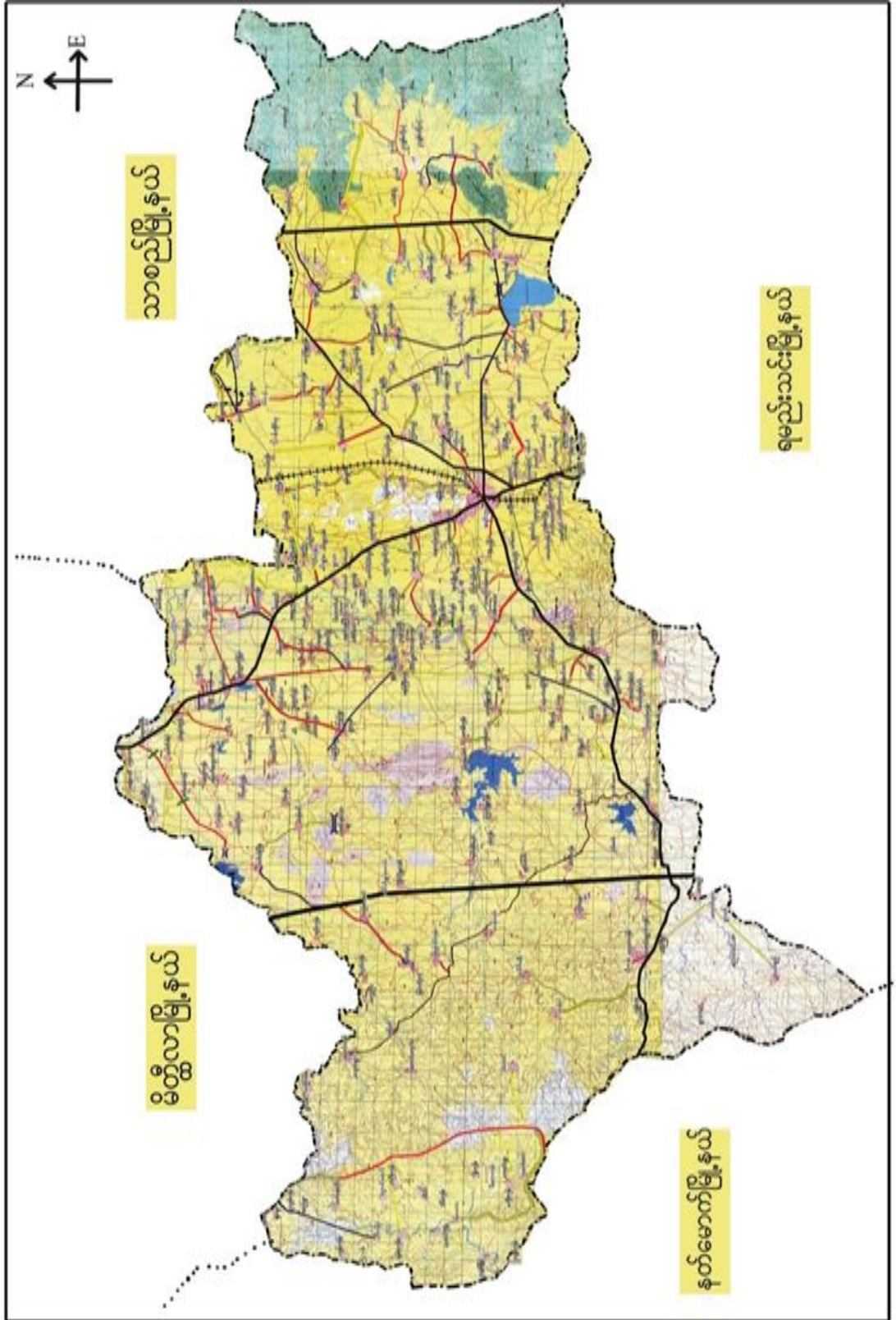



၂။ ဆားတောင်ကျေးရွာအုပ်စုမြေပုံ

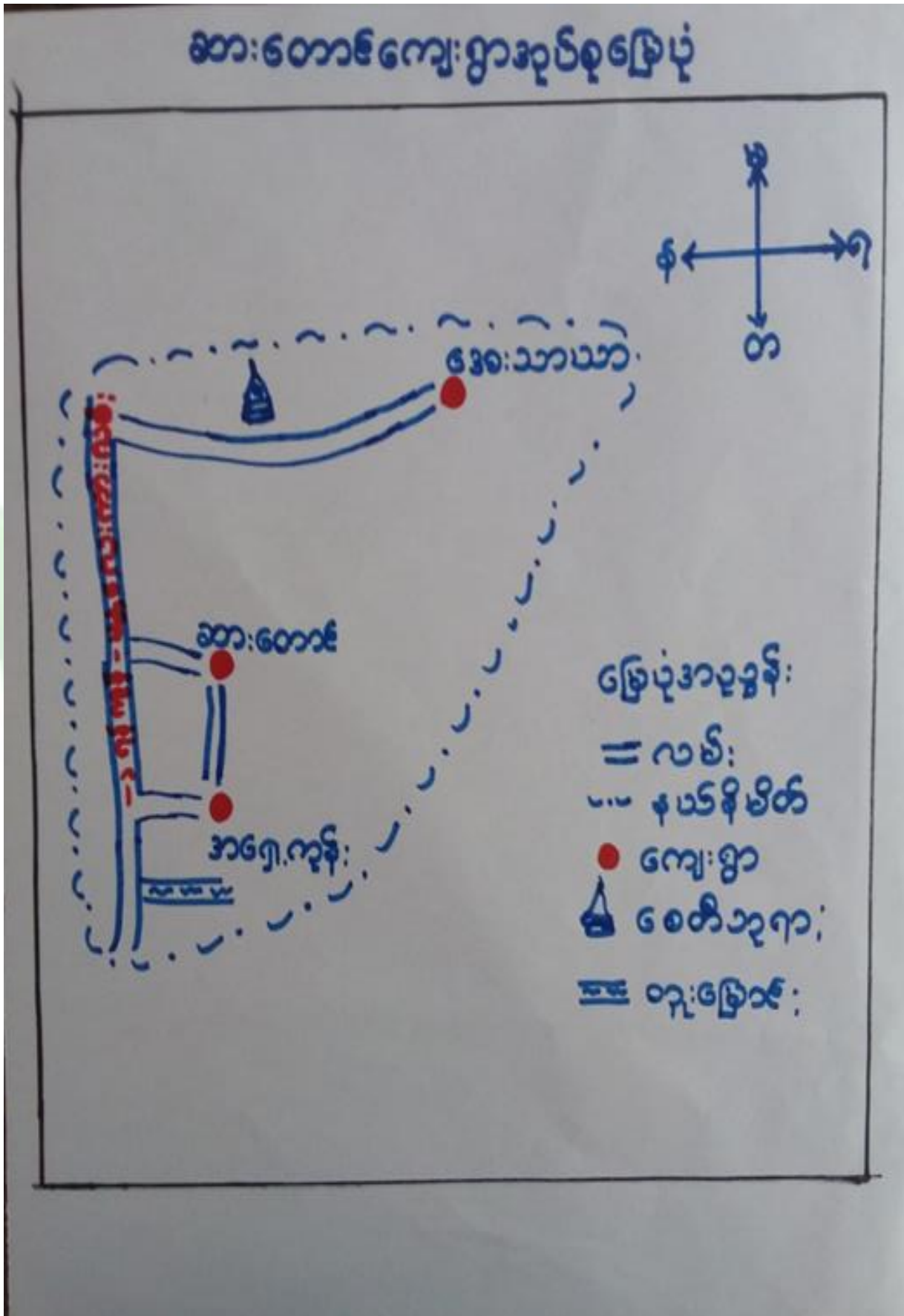



၃။ကျေးရွာအုပ်စုတွင်ပါဝင်သော ကျေးရွာများ

၁။ အေးသာယာ

၂။ ဆားတောင်

၃။ အေးသာယာ

၄။ ကျေးရွာ၏အခြေခံအချက်အလက်များ

ကျေးရွာသမိုင်းအကျဉ်း

အေးသာယာကျေးရွာ သမိုင်း

အေးသာယာကျေးရွာကို လွန်ခဲ့သောနှစ် ၁၀၀ ကျော်ခန့်က စတင် တည်ထောင်ခဲ့ပြီး အေးချမ်းစွာနေထိုင်နိုင်အောင် စီးပွားရေး သာယာဝပြောစေရန်အတွက် ကြိုးပမ်း ဆောင်ရွက်ခဲ့ကြောင်း 'အေးသာယာ' မဂ္ဂဇင်းတွင် စေ့ခဲသည်။ ရှေးအခါက ပျူလူမျိုးများ နေထိုင်ခဲ့သည့်နေရာ လည်း ဖြစ်သည်။ အထောက်အထားအနေဖြင့် ရှေးဟောင်း ပျူပစ္စည်းများ တူးဖော်တွေ့ရှိခြင်း ဖြစ်ပါသည်။ အေးသာယာ ကျေးရွာသည် ပျော်သွယ်မြို့နယ်အောက်ဘက် ၁၀ မိုင်ခန့်အကွာ ရန်ကုန် - မန္တလေး ကားလမ်းဟောင်း၏ အရှေ့ဘက် ဖြစ်ပြီး ထွင်တည်ရှိပါသည်။ ကားလမ်းမှ ၂ မိုင်ခန့်ကွာဝေးကာ ရွှေမိုးဆောင်း သွားလာနိုင်သော ကျောက်ချောင်းလမ်းဖြင့် ဆက်သွယ်ထားပါသည်။ ရွာ၏ တောင်ဘက်တွင် ဆားတောင်ရွာ၊ အနောက်ဘက်တွင် သာယာကုန်းရွာ ဖြောက်စက်တွင် တိမ်းတည်ရွာ၊ အရှေ့ဘက်တွင် ရေလည်ကွေ့သစ်ရွာတို့ တည်ရှိသည်။ အေးသာယာရွာတွင် ပေစုအစားအစာ ခြေ (၁၆) ခန့် ရှိပြီး လူဦးရေ (၃၅၀) ခန့် နေထိုင်လျက်ရှိသည်။ ရွာ၏ အရှေ့ဘက်တွင် ဘုန်းတော်ကြီးကျောင်းနှင့် မုလတန်းကျောင်းရှိပါသည်။ မိုးကောင်းစေတီတော်လည်း တည်ထားကိုးကွယ်ကြသည်။ ကျေးရွာသူ သားများ တောင်သူလုပ်ငန်းအနေဖြင့် ဆီထွက်သီးနှံဖြစ်သော နှမ်းနှင့် ခြေပဲ၊ ပဲမျိုးစုံအပြင် ခပ်စပါးကို အဓိကထားစိုက်ပျိုးကြပါသည်။ စပါးကို ချောင်းမကြီး ဆည်ရေဖြင့် လည်းကောင်း၊ ရွာဘေးရှိ ချောင်းပိတ်၊ ခြောင်းပိတ်ဆည်ရေဖြင့် အထူးဖြင့် စိုက်ပျိုးကြပါသည်။ ရာသီအလိုက် ဘုရားပွဲများ၊ ပျော်ပွဲရှင်ပွဲများ၊ အလှူပွဲများဖြင့် နေ့ချင်းစလွယ်လွယ်ကောင်းသော ရွာလေ့တစ်ရွာဖြစ်ပါသည်။



- ထိခိုက်လွယ်သော အုပ်စုများ လူဦးရေ (သက်ကြီး၊ မြေယာမဲ့၊ မသန်စွမ်းအုပ်စုများ)

သက်ကြီး	မြေယာမဲ့	မသန်စွမ်း
ကျား (၂၀)၊မ (၁၉)	ကျား (-)၊မ (-)	ကျား (-)၊မ (-)

- ကျေးရွာတွင်းရရှိနိုင်သော ဝန်ဆောင်မှုများ (ကျန်းမာရေးဆေးခန်း၊ စာသင်ကျောင်း)

ဆေးရုံ/ဆေးခန်း	စာသင်ကျောင်း	စာကြည့်တိုက်	မူကြိုကျောင်း	ဈေး
မရှိ	ရှိ	မရှိ	မရှိ	မရှိ

- ရွာသူရွာသားများ၏ အဓိကစီးပွားရေးလုပ်ငန်း (စိုက်ပျိုးမွေးမြူရေး၊ အခြားသီးနှံများ)

မွေးမြူရေး		စိုက်ပျိုးရေး		အခြား
ဝက်၊နွား	ကြက်	စပါး၊ပဲ	နှမ်း	ဆံပင်ရှင်း

- အဓိကရရှိနိုင်သော အရင်းအမြစ်များ

ကျောက်	သဲ	ကျောက်ဆွေး	လှင်းမြေ	အခြား
မရှိ	ရှိ	မရှိ	မရှိ	

- ကျေးရွာနှင့်သက်ဆိုင်သော အခြားအရင်းအမြစ်များ

သောက်သုံးရေရရှိနိုင်မှု	မြေလွတ် မြေရိုင်း	ဆည်ရေသောက်ဧရိယာ	အခြား
ရှိ	မရှိ	မရှိ	



၅။ လူထုပူးပေါင်းပါဝင်သော လူမှုဆန်းစစ်ခြင်းနှင့် အကဲဖြတ်ခြင်းလုပ်ငန်းစဉ် (PSA/PRA) အကျဉ်းချုပ်ဇယား

စဉ်	ကိရိယာများ (PRA Tools)	ရက် စွဲ	ဦးတည်အုပ်စုနှင့် ရည်ရွယ်ချက်များ	တက်ရောက်သူ			အဓိက ဆွေးနွေးချက်များ
				ကျား	မ	ပေါင်း	
၁	ကျေးရွာလူမှုရေး၊ အရင်းအမြစ်ပြမြေပုံ (Social Map/ Resource Map)	၂၉.၁.၂၀၁၇	ရပ်မိရပ်ဖ၊ ကော်မတီဝင်များ၊ ကျေးရွာလူထုများ မြေပုံအားအသုံးပြု၍ ၎င်းတို့၏ အဓိကပြဿနာများ၊ အရင်းအမြစ်များနှင့် အခြေခံအဆောက် အအုံများ၊	၇၃	၅၈	၁၃၁	ကျေးရွာလူထု၏ ထင်ရှားသောမြေနေရာ၊အခြေခံ အဆောက်အအုံများ၊တိုင်းရင်းသ ားနှင့် ဘာသာရေး အဖွဲ့အစည်းများ၊မသန်စွမ်းသူရှိ သည့်အိမ်ထောင်စုများ၊အမျိုးသ မီးဦးဆောင်သည့်အိမ်ထောင်စုမူ ား၊လူမှုရေးဆိုင်ရာအချက်အလ က်များ။ ပြဿနာများနှင့် ဖြစ်နိုင်ခြေရှိသောအဆောက်အအုံ းသစ်များ
၂	ဥစ္စာနေကြွယ်ဝမှုအ ဆင့်သတ်မှတ်ခြင်း (Wealth Ranking)	၂၉.၁.၂၀၁၇	ကျေးရွာအတွင်း စီးပွားရေးအခြေအနေ နက္ခတ်ခြားသောအုပ် စုများကိုစိစစ်ရန် ချမ်းသာ၊ အလယ်အ လတ်၊နွမ်းပါး၊ အလွန်နွမ်းပါးအုပ်စု များ	၇၃	၅၈	၁၃၁	ကျေးရွာအတွင်းရှိ အိမ်ထောင်စုများအား လူမှုစီးပွားအခြေအနေအလိုက် အုပ်စုများသတ်မှတ်ပေးခြင်း
၃	ကျေးမရေးရာကဏ္ဍ # ၁ ပိုင်ဆိုင်မှုနှင့်ခွဲခြမ်းစိ တ်ဖြာမှု	၂၉.၁.၂၀၁၇ ၂၉.၁.၂၀၁၇	အမျိုးသားနှင့်အမျိုး သမီးများ(အရင်းအ မြစ်ပိုင်ဆိုင်အသုံးချ မှု)	၇၃	၅၈	၁၃၁	
၄	ရာသီခွင်ပြပြက္ခဒိန် (Seasonal Calendar)	၂၉.၁.၂၀ ၁၇	ကော်မတီဝင်၊ အမျိုးသမီး၊ အမျိုးသားများ	၇၃	၅၈	၁၃၁	



၅	ကျားမရေးရာ# ၂ ပင့်ကူအိမ် ကွန်ယက် (Spider Web)	၂၉.၁.၂၀၁၇	အမျိုးသားများ နှင့် အမျိုးသမီးများ	၇၃	၅၈	၁၃၁	ကျေးရွာအတွင်းရှိ အမျိုးသမီး များ၏ အခြေအနေကိုသိရှိစေရန် တန်းတူအခွင့်အရေး ရရှိမှု နှင့် မရရှိသည့် အကြောင်းအရင်း၊ ပညာရေးအတွက်ဆုံးဖြတ်ချက်ချ ခြင်း၊ အိမ်မှုကိစ္စဆောင်ရွက်မှု
၆	အဖွဲ့အစည်းချိတ် ဆက်ပုံ - ဗင်းပုံစံ(Venn Diagram)	၂၉.၁.၂၀၁၇	ကျေးရွာအုပ် ချုပ်ရေးအဖွဲ့၊ ကျေးရွာ စီ/ ထောက်အဖွဲ့	၇၃	၅၈	၁၃၁	ကျေးရွာအတွင်းရှိ အဓိကအုပ်စုများ၊အဖွဲ့အစည်းများ တည်ရှိနေမှုကိုသိရှိရန်၊ ၎င်းအဖွဲ့ အစည်းများအုပ်စုများ ဆက်စပ်နေမှုပူးပေါင်းဆောင်ရွ က်မှုအားသိရှိနိုင်ရန်၊
၇	ကျေးရွာ၏ မျှော်မှန်းချက် (၄)နှစ်စာ ကျေးရွာဖွံ့ဖြိုးရေးအ စီအစဉ်	၃၀.၁.၂၀၁၇	အမျိုးသားအုပ်စု၊အ မျိုးသမီးအုပ်စု၊လူင ယ်အုပ်စု၊ ရပ်မိရပ်ဖအုပ်စု	၇၃	၅၈	၁၃၁	ကျေးရွာသားများ၏ မဲပေးရွေးချယ်ထားသည့် ဖွံ့ဖြိုးတိုးတက်ရေးလုပ်ငန်းစဉ်များ အား ဦးစားပေးအလိုက်သတ်မှတ်ချက်



ကျေးရွာ သယံဇာတပြမြေပုံ

ကျေးရွာအုပ်စုအတွက် သယံဇာတပြမြေပုံ

ကျေးရွာ - အေးသာယာ
ကျေးရွာအုပ်စု - အေးသာယာ

မြို့နယ် - ဖျော်ဘွယ်
ရက်စွဲ - ၂၉.၁.၂၀၁၇

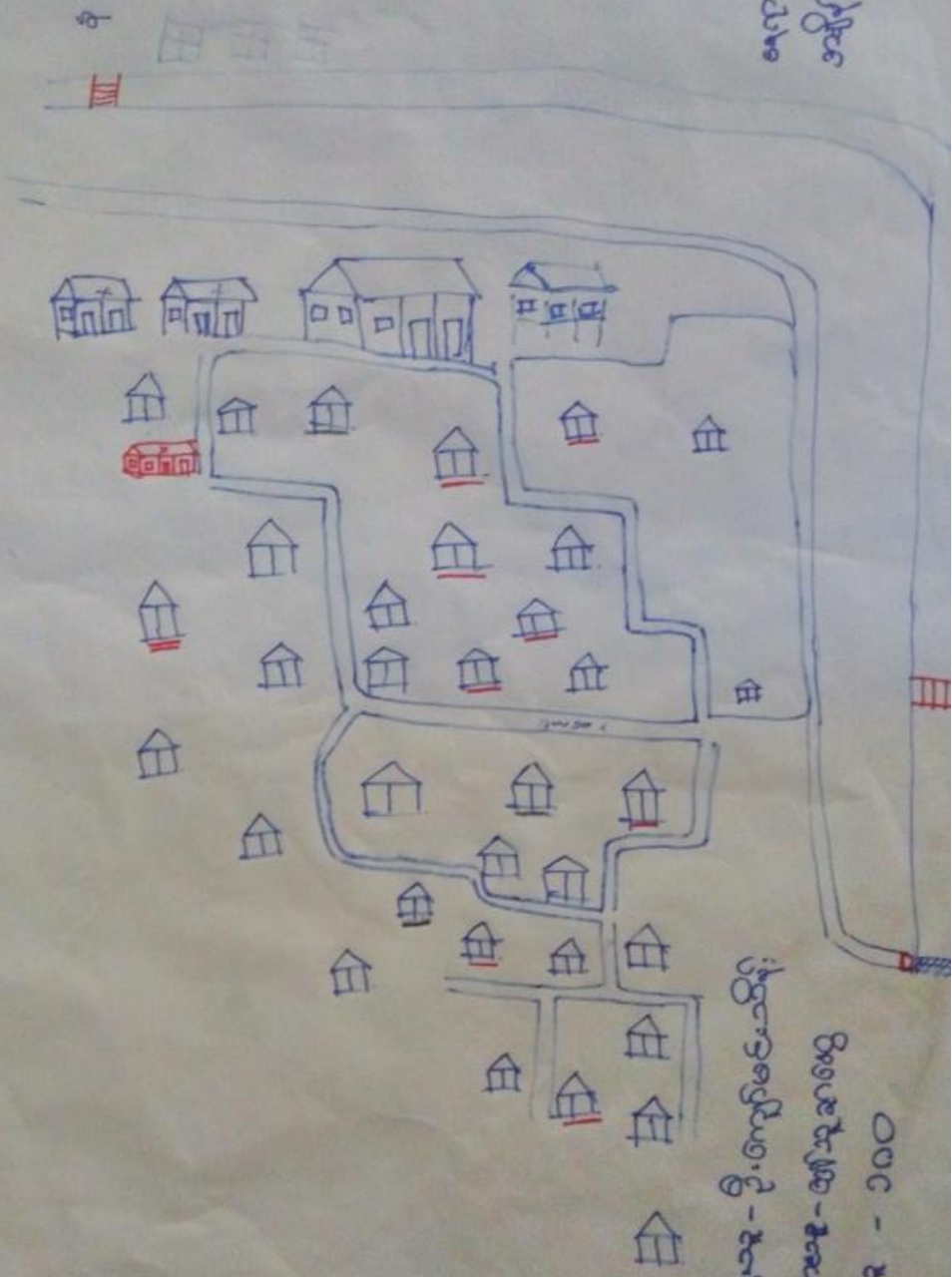
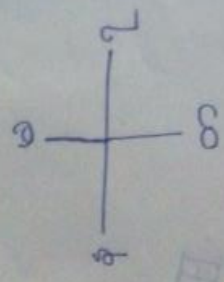

ပြင်ဆင်ရေးအဖွဲ့ - ဦးကျော်စွာ
မှတ်တမ်းရေးအဖွဲ့ - ဦးကျော်စွာ
တံဆိပ်ရေးအဖွဲ့ - ဦးကျော်စွာ

ကျေးရွာအုပ်စုအတွက်
ရက်စွဲ - ၂၉.၁.၂၀၁၇



ကျေးရွာမြေပုံသုံးသပ်ချက်။

လူ မှုရေး အခြေပြ နှင့် သယံဇာတ အရင်း အမြစ် မြေ မြေပုံ

ဆွေးနွေးခြင်း နှင့် ဆန်းစစ်ခြင်း

- လျှပ်စစ်ဖို၊ ဂျီဂျီ
- မိုးရာ သီကောက်လျှပ် နှင့် သွားလော့ ဂျီဂျီ
- စိုက်ပျိုးရေး မည်သို့ စုစည်း ဂျီဂျီ
- ကျန်းမာရေး ငှာ မှ မျှော်သည့် အတွက်
ကျန်းမာရေး စောင့်ရှောက်မှု လိုအပ်ပါသည်။
- အညီရေတံစား ပြုပြင်ပေးလျှင် စိုက်ပျိုးရေး
၌ ပိုမိုဖြစ်ထွန်းမည်။



ကျေးရွာအရင်းအမြစ် ပိုင်ဆိုင်မှုသုံးသပ်ခြင်း။

ပိုင်ဆိုင်မှု သုံးသပ်ခြင်း

ကျေးရွာ - ၈၈၊ သာယာ
ကျေးရွာစုစု - ၁၀၀၊ စတင်

မြို့နယ် - မော်ဘွယ်
ရက်စွဲ - ၂၀၁၂.၀၂.၂၀

မာရင်၊ မာရင်ဆုံ နွဲ့ဗျ

 <p style="text-align: center; background-color: #FFDAB9; padding: 2px;">ဆိုင်ကယ်</p> <p style="text-align: center; background-color: #ADD8E6; padding: 2px;">နွဲ့ဗျ</p> <p style="text-align: center; background-color: #ADD8E6; padding: 2px;">ပွဲမိ</p>	 <p style="text-align: center; background-color: #FFDAB9; padding: 2px;">အပ်ချုပ်စက်</p> <p style="text-align: center; background-color: #ADD8E6; padding: 2px;">လက်ဝတ် ရတနာ</p>	 <p style="text-align: center; background-color: #ADD8E6; padding: 2px;">အိမ်ထောင်</p> <p style="text-align: center; background-color: #ADD8E6; padding: 2px;">လှည့်စေ့</p> <p style="text-align: center; background-color: #ADD8E6; padding: 2px;">ပုစွန်</p> <p style="text-align: center; background-color: #ADD8E6; padding: 2px;">၆၇</p> <p style="text-align: center; background-color: #FFDAB9; padding: 2px;">လယ်ကွင်း</p>
---	---	---



ပိုင်ဆိုင်မှု သုံးသပ်ခြင်း

ကျေးဇူး - စေး သာလာ

ကျေးဇူးစုတ်စုတ် - ဆား တောင်

မြို့နယ် - မော်ဘွယ်

ရက်စွဲ - ၂၀၁၂.၁၂.၂၀

မာရင် မာရင် သုံး နွဲ့ ဖြစ်



ဆိုင်ကယ်

နွဲ့ကျွန်

ခြံမိမိ



အင်ဘျယ်ကော်

လက်ဝတ်
ရတနာ



အိမ်ထောင်

လှည့်စစ်
ပိတ်

ပျက်

၆၇

လယ်ကွင်း



ပိုင်ဆိုင်မှုသုံးသပ်ခြင်း

အထူးအဖွဲ့အစည်းများ၊ ဝန်ထမ်းများ

- အမျိုးသားများ၊ သက်တမ်းအရ အင်အားစွမ်းရည်၊ အားလှည့်၊ အားကစား၊ စသဖြင့် သုံးစွဲကြသည်။
- အမျိုးသမီးများသည် အင်အားစွမ်းရည်၊ လက်ထောက်၊ စသဖြင့် သုံးစွဲကြသည်။
- အမျိုးသမီးများ၊ အင်အားစွမ်းရည်၊ အင်အားစွမ်းရည်၊ လက်ထောက်၊ စသဖြင့် အမျိုးသား/အမျိုးသမီး သုံးစွဲကြသည်။
- သုံးစွဲမှု၊ ဝန်ထမ်းများ၊ သက်တမ်းအမျိုးသား/အမျိုးသမီး သုံးစွဲကြသည်။



၅။ ကျေးရွာ၏လူမှုစီးပွားအဆင့်သတ်မှတ်ခြင်း။ (Wealth Ranking)

ဥက္ကဋ္ဌရွာရွယ်ဝယ်အဆင့်သတ်မှတ်ခြင်း

ကျေးရွာ - ဇွေးသာယာ
ကျေးရွာအုပ်စု - ဆားတောင်

ရက်စွဲ - ၂၉.၁.၂၀၁၇

အဆင့်	သတ်မှတ်ချက်များ	အိမ်ထောင်စု	ရာခိုင်နှုန်း
ချမ်းသာ	နှစ်ထပ်တိုက်အိမ်၊ စာပုံစက်၊ ထောင်လာဂျီ၊ ချိန်ထွန်၊ စပါးချွေစက်၊ TV၊ ဆိုင်ကယ်၊ နွား၊ လှည်း၊ မြေ (၁၀ ဧက)၊ ကျောင်းသား (တက္က မှိုက်)	၁၅	၉%
အကယ် အလတ်	နှစ်ထပ်ယူထိုင်က၊ TV + ဆိုင်ကယ် နွား၊ လှည်း၊ မြေ (၅ ဧက)၊ ကျောင်း သား (တက္ကမှိုက်)	၇၁	၄၂%
နွမ်းပါး	မြေထိုင်ထိုင်က၊ တက်၊ လှက်၊ တစ်ယူထိုင်တစ်ယူစား၊	၈၀	၄၈%
စုစုပေါင်း		၁၆၆	၁၀၀%



ပင်းပုံစံကိုသုံးပြု၍ အဖွဲ့အစည်းများချိတ်ဆက်မှု

ပင်းပုံစံအသုံးပြု၍ အဖွဲ့အစည်းနှင့် ချိတ်ဆက်မှုအား လေ့လာခြင်း	
ကျေးဇူး-အေးသာယာ	မြို့နယ်-ပျော်သွယ်
ကျေးဇူးကုန်စုံ - ဆားတောင်	ရက်စွဲ- ၂၉.၁၂.၀၁၇
ကျေးဇူးဆွေဗွေဗွေ အဖွဲ့အစည်း များ	ကျေးဇူးဇွေဗွေဗွေ အဖွဲ့အစည်း များ
- ကျေးဇူး ကုန်စုံ ချုပ်ရေးအဖွဲ့	- မြို့နယ် ချေးငွေ
- အမှုဆောင်အဖွဲ့အစည်း	- သမဂ္ဂချေးငွေ
- သန့်ရှင်းရေးအဖွဲ့အစည်း	- ဂျီစီအဖွဲ့
- မုဆိုးကော်မတီ	- မီးသတ်
- မီးလင်းရေးကော်မတီ	- ဆည်မြောင်း
- ဆည်ကော်မတီ	- လ.ဝ.က
- အာသာရေး ဝင်ငွေ ထိုးသိမ်းရေးကော်မတီ	- လူထု ဗဟိုပြု စီမံကိန်း
	- ကျန်းမာရေး



မပေ့ပုံကံသု: မြူ၍ အဖွဲ့အစည်း: နှင့် ချိတ်ဆက်မှု အား လေ့လာခြင်း:

ကျေးဇူး - စော: သာယာ

မြို့နယ် - ပျော်ဘွယ်

ရက်စွဲ - ၂၉. ၁. ၂၀၁၇

ကျေးဇူးတင်စွာ - သားတောင်



ရေခဲ

ရေခဲ

ဦးဆောင်ဆွေးနွေးသူ - ဦးကျော်မင်းသိန်း

ဒေရာ - ဣဦးကျော်စံစွာ

မှတ်တမ်းတင်သူ - ဦးစိုးထက်အောင်

အချိန် - ၃:၀၀

ပါဝင်ဆွေးနွေးသူ - ၇၂



မြင့်၊ ပုံရိပ်အသုံးပြုမှု၊ အဖွဲ့အစည်း၊ နှင့် ဆိုက်ဆက်မှုအား
 လေ့လာခြင်း၊
 ရွေးချယ်ခြင်း၊ နှင့် ဆိုက်ဆက်ခြင်း၊
 - အင်အားပြည့်စုံမှု၊ သဘာဝကျော့၊ ရွာတွင်အဖွဲ့အစည်းကြီး
 ဆုံးဖြတ်သည်။
 - ကုလသမဂ္ဂဟိတ အဖွဲ့သည် ကျေးရွာရှိ အား
 ကို၊ အားထားမှုများဖြင့်ဖြစ်သည်။
 - အမျိုးသမီးများသည်လည်း သန္တိနာရီးလူ
 ညီမှု အသုံးတွင်လည်း ပါဝင်ဆောင်ရွက်
 ရာသည်။



ပင့်ကူအိမ်ကွန်ယက် နှင့် သုံးသပ်ချက်

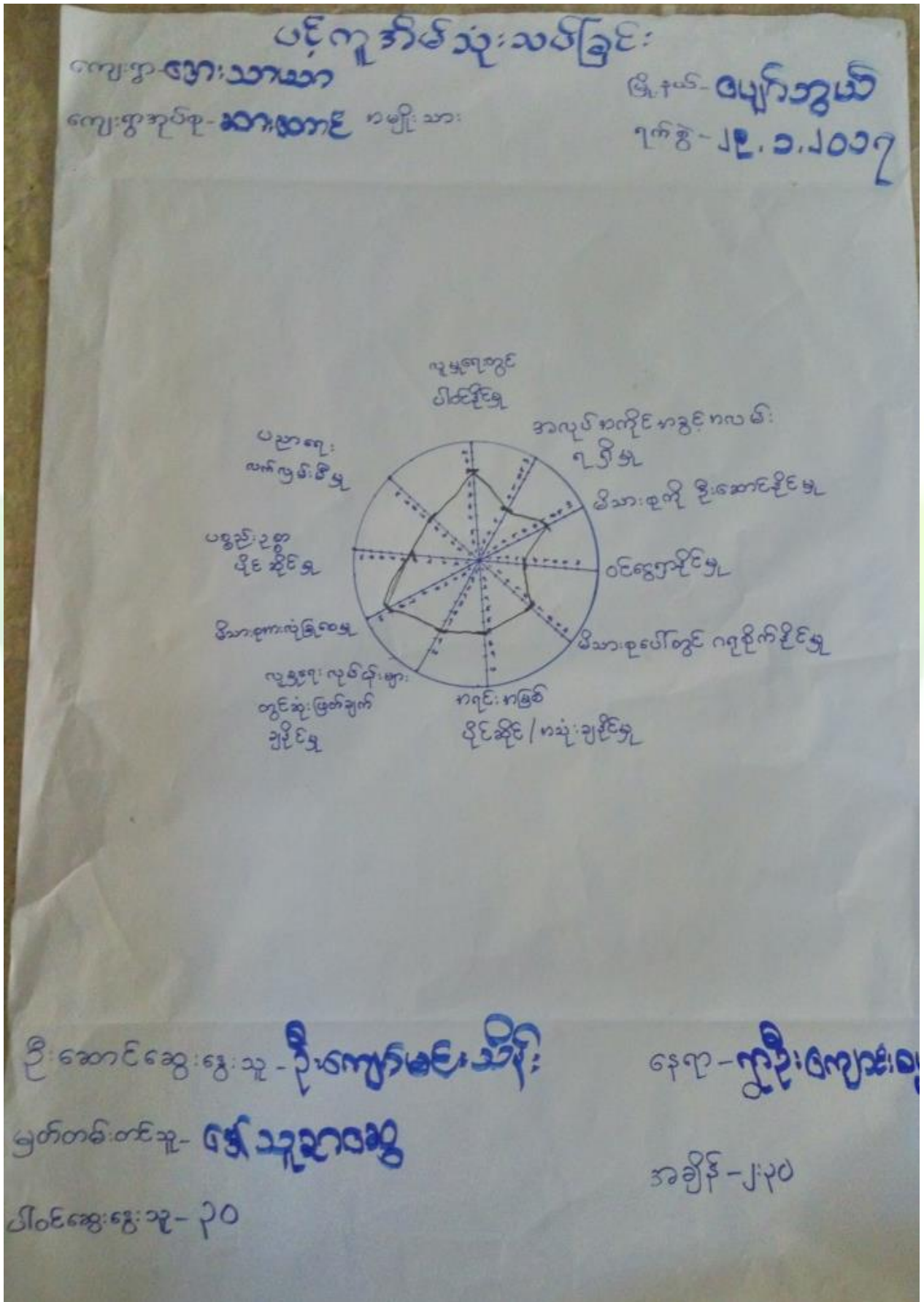



ပင်ကုန်ခံသုံးသတ်ခြင်း
 ကျေးဇူး - ဒေါ်အေးသာအေး
 ကျေးဇူးကုန်ခံ - ဆာတာအေး အမျိုးသမီး
 ဇူလိုင်လ - ဇူလိုင်လ
 ၇၀၅ - ၂၉.၁.၂၀၁၇

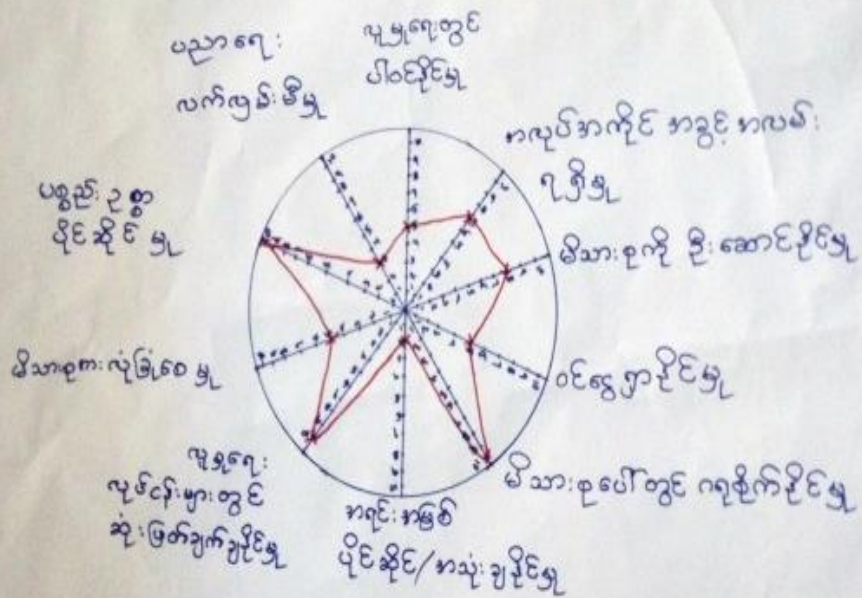

ဦးဆောင်ဆွေးနွေးသူ - ဦးကျော်မင်းဝင်း

ကျေးဇူး - ကျေးဇူးအေး

မှတ်တမ်းတင်သူ - ဒေါ်အေးသာအေး

အချိန် - ၂:၃၀

ပေါင်းဆွေးနွေးသူ - ၇၀



ပဋိပက္ခကိစ္စသု သင်ခြင်း

ဝေဖန်စာ - အေသာပာ

ခြုံငုံဖော်ပြချက် - ဖော်ပြချက်

ဝေဖန်စာကိုင်စဉ် - ဆာဖော်စ် အမျိုးသား / ကျား သင်

ရက်စွဲ - ၂၀၂၀

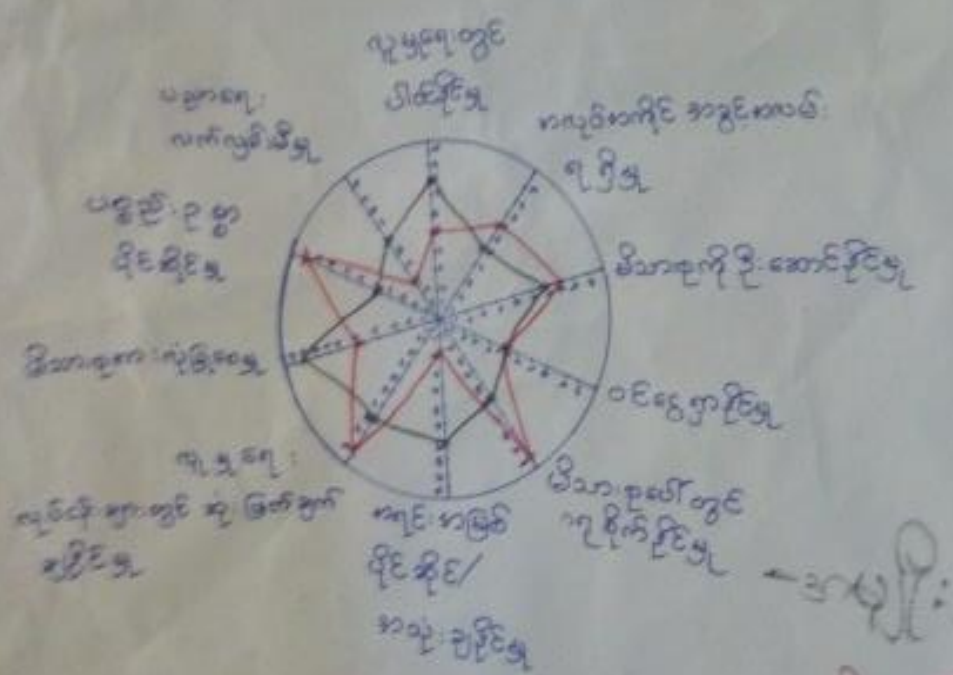

အမျိုးသား
- အမျိုးသမီး

ဦးစောင့်ဆွေဆွေ - ဦးစောင့်ဆွေဆွေ
မှတ်တမ်း တင်သူ - ဦးစောင့်ဆွေဆွေ
ပိုင်ဆိုင်ဆွေဆွေ - ၂၀၂၀

ပေးရာ - ဦးစောင့်ဆွေဆွေ
အမျိုး - ၂၂၀



ပင့်ကူအိမ်ကွန်ယက် သုံးသပ်ချက်။

ပင့်ကူအိမ်သုံးသပ်ခြင်း
 ရေတွင်း၊ ရေတွင်း၊ ရေတွင်း၊ ပွင့်အောင်၊ စစ်ခြင်း
 - အမျိုးသားများသည် အမျိုးသမီးများ
 ထက် ဦးစားပေးမှုများ ရှိကြသည်။
 - မိသားစုအဖွဲ့ကို ဂုဏ်ထူးပြုပေးမှုအမျိုးသမီး
 များက ပိုကြသည်။
 - ဝင်ရောက်မှုအမျိုးမျိုးကို ပိုမိုကြသည်။
 - သုံးစွဲမှုများသည် အမျိုးသားများက အမျိုးသမီး
 များထက် ပိုသုံးစွဲကြသည်။
 - အမျိုးသား / အမျိုးသမီး ကွာဟမှုများအစား
 အဖွဲ့ပေးမှုများသည်။



၇။ ကျေးရွာ၏ မျော်မှန်းချက် (၄)နှစ်စာ ကျေးရွာဖွံ့ဖြိုးရေးအစီအစဉ်

ပြဿနာ / အခက်အခဲ / အတာဝါအသီးသီး အမျိုးသားများ		
အခက်အခဲ / ပြဿနာ	ကျော်ဖြတ်ချက် (စာမေးပေး)	ဖွံ့ဖြိုးရေးလုပ်ငန်းများ
၁။ မြို့နယ်အကျယ်အဝန်းကြီးမားသောကြောင့် အဆင့်မြင့်ဆေးပေးခန်း	ကျေးရွာအကျယ်အဝန်းကြီးမားသောကြောင့် ဆေးပေးခန်း	- ဆေးပေးခန်း - စာသင်ကျောင်း ခြံစည်းပြု - အုတ်တိုင်း
၂။ မိမိတို့အဖွဲ့အစည်းအား အားပေးရန်အတွက် ကျေးရွာအကျယ်အဝန်းကြီးမားသောကြောင့်	ကျေးရွာအကျယ်အဝန်းကြီးမားသောကြောင့်	- ကျေးရွာအကျယ်အဝန်းကြီးမားသောကြောင့်
၃။ သွားလာရေးအခက်အခဲ ဖြစ်ပေါ်နေခြင်း	ကျေးရွာအကျယ်အဝန်းကြီးမားသောကြောင့်	- ဆေးပေးခန်း
၄။ တစ်ကွက်လုံး မီးလောင်နေခြင်း	တစ်ကွက်လုံး မီးလောင်နေခြင်း	- ဆေးပေးခန်း
၅။ မြို့အကျယ်အဝန်းကြီးမားသောကြောင့်	ကျေးရွာအကျယ်အဝန်းကြီးမားသောကြောင့်	- မီးသတ်ကား
၆။ မြို့အကျယ်အဝန်းကြီးမားသောကြောင့်	ကျေးရွာအကျယ်အဝန်းကြီးမားသောကြောင့်	- ကျောက်ချောင်းလမ်း (ဖွဲ့စည်း)
၇။ သွားလာရေးအခက်အခဲ ဖြစ်ပေါ်နေခြင်း	ကျေးရွာအကျယ်အဝန်းကြီးမားသောကြောင့်	- ကျောက်ချောင်းလမ်း (ဖွဲ့စည်း)
၈။ အရေးကြီးသော မြို့အကျယ်အဝန်းကြီးမားသောကြောင့်	ကျေးရွာအကျယ်အဝန်းကြီးမားသောကြောင့်	- ကျောက်ချောင်းလမ်း (ဖွဲ့စည်း)
၉။ မြို့အကျယ်အဝန်းကြီးမားသောကြောင့်	ကျေးရွာအကျယ်အဝန်းကြီးမားသောကြောင့်	- ကျောက်ချောင်းလမ်း (ဖွဲ့စည်း)
၁၀။ မြို့အကျယ်အဝန်းကြီးမားသောကြောင့်	ကျေးရွာအကျယ်အဝန်းကြီးမားသောကြောင့်	- ကျောက်ချောင်းလမ်း (ဖွဲ့စည်း)



ဦးစားပေးခွင့်ဖြင့် ဖွဲ့စည်းပေးရန် လုပ်ငန်းများ

လုပ်ငန်းခွဲ အမျိုးအစား	အဆိုပြုသူ	ဦးစားပေးသတ်မှတ်ချက်
၁။ ဆေးပေးခွင့်	(က) ၁၀၉	၁) လောကဓံဆိုင်ရီ (အုတ်ကံကိုင်)
၂။ ချောင်း ကုတ်တာ	(") ၉၄	
၃။ ကျွန်း ခြံရံရံ ဦး (အုတ်ကံကိုင်)	(") ၄၇၀	၂) ဇာလဒေနှင့် ပြန်လှူငွေ ခွယ်တင်ဆေးခြင်း
၄။ ကျောက်ချောင်းယစ်ရှာတွင်း	(") ၇၈	
၅။ နှစ်စတင် ဖိတ်တိုချ်	(") ၁၃၉	၃) နှစ်စတင် ဖိတ်တိုချ်
၆။ ဆေးတစ်စုံစုံ ဖြေဖြေ	(")	၄) ဆေးတစ်စုံစုံ
၇။ ကျွန်းအုတ်ကံ ကာမ	(ဂ)	
၈။ နှစ်စတင် နှစ်စတင်	(ဃ)	
၉။ ကျွန်း ကုတ်တာ	(က)	
၁၀။ ကျွန်း နှစ်စတင် နှစ်စတင်	(က) ၂၀၁	
၁၁။ ဖိတ်တိုချ်	(က) ၃၀	
၁၂။ စာကြည့်တိုက်	(က) ၆၂	



၆။ ကော်မတီဝင်များရွေးချယ်ခြင်းနှင့်ကျေးရွာဖွံ့ဖြိုးရေးအစီအစဉ်ဆောင်ရွက်မှုမှတ်တမ်းဓါတ်ပုံများ



ကော်မတီရွေးချယ်ရန် မဲရေတွက်နေစဉ်



စီမံကိန်းမိတ်ဆက်အစည်းအဝေး မှတ်တမ်းဓါတ်ပုံ



အမျိုးသမီးများပင့်ကူအိမ်ကွန်ယက်ရေးဆွဲနေစဉ် မှတ်တမ်းခတ်ပုံ



ကျေးရွာဖွံ့ဖြိုးရေးဦးစားပေးမဲပေးရန်တန်းစီနေကြစဉ်



ကျေးရွာလုပ်ငန်းခွဲအတွက်အခက်အခဲများဖော်ထုတ်ဆွေးနွေးစဉ်



၇။ ကော်မတီဝင်များစာရင်း

ကော်မတီဝင်များစာရင်း - ဒေသ:သာယာကျေးရွာ၊ ဘားတောင်အုပ်စု

စဉ်	အမည်	ကျား-မ	ရာထူး
၁	ဦးကျွန်းဝင်း	ကျား	ကျေးရွာစေတနာ့ဝန်ထမ်း ;
၂	ဒေါ်နှင်းနှင်းအောင်	မ	"
၃	ဦးအောင်ရွှေဝိနိတ်	ကျား	စီမံကိန်းဦးစီးဌာန
၄	ဒေါ်သန်းစိန်	မ	"
၅	ဦးစိန်ဝင်း	ကျား	ဝယ်ယူရေး
၆	ဦးဝင်းအောင်	ကျား	"
၇	ဒေါ်အေးအေးချို	မ	"
၈	ဦးဝင်းဇော်စိုး	ကျား	လုပ်ငန်းပြုလုပ်ရေးဦးစီးဌာန
၉	ဒေါ်အေးချိုစိုး	မ	"
၁၀	ဦးမင်း	ကျား	ကျေးရွာဧကစာရင်းဦးစီး
၁၁	ဦးတင်မိုးဝင်း	ကျား	စောင့်ကြည့်ရေးဦးစီးဌာန
၁၂	ဒေါ်ခင်မာမာ	မ	"
၁၃	ဦးအေးလွင်	ကျား	ဝေဖန်အကြံပြုရေးဦးစီးဌာန
၁၄	ဒေါ်သင်းသင်းဖြတ်	မ	"
၁၅			
၁၆			
၁၇			
၁၈			
၁၉			
၂၀			
၂၁			
၂၂			
၂၃			
၂၄			
၂၅			

စုစုပေါင်း။ (၁၄) ယောက် ကျား- (၈) ယောက် +မ- (၆) ယောက်
 ကျေးရွာအုပ်စုစီမံကိန်းအထောက်အကူပြုကော်မတီ
 ဦးအောင်ရွှေဝိနိတ် ကျေးရွာအုပ်စုစီမံကိန်းအထောက်အကူပြုကော်မတီ၊ ဥက္ကဋ္ဌ
 ဒေါ်သင်းသင်းရွှေ ကျေးရွာအုပ်စုစီမံကိန်းအထောက်အကူပြုကော်မတီ၊ ဥက္ကဋ္ဌ
 ဦးအောင်လွင် ကျေးရွာအုပ်စုစီမံကိန်းအထောက်အကူပြုကော်မတီ၊ ဘဏ္ဍာရေးဥက္ကဋ္ဌ
 ဒေါ်ဝင်း "

မှတ်တမ်းတင်သူ
 အမည်။

ရာထူး။ လူထုစည်းရုံးရေးမှူးရက်စွဲ။/...../.....



၈။ ကျေးရွာအခြေခံအချက်အလက်များ (ပုံစံ-၁)

ပုံစံ - ၈ - ၁ ကျေးရွာအခြေခံအချက်အလက်များ (Form PC 1)

လမ်းညွှန်ချက်။ ကျေးရွာတစ်ရွာသို့ ပထမဆုံးမိတ်ဆက်ရေး သွားရောက်သောအခါ လူထုစည်းရုံးရေးမှူးသည် ကျေးရွာခေါင်းဆောင်များအား ကျေးရွာအချက်အလက်များကို မေတ္တာရပ်ခံ၍ တောင်းခံရမည်။ ဤအချက်အလက်များကို စီမံကိန်းမိတ်ဆက်အစည်းဝေးမတိုင်မီတောင်းခံရမည်။ စီမံကိန်းမိတ်ဆက်အစည်းဝေးတွင် လူထုစည်းရုံးရေးမှူးသည် ဤအချက်အလက်များအား စစ်ဆေးပြီး မှန်ကန်အောင်ပြုလုပ်ရမည်။ ပြီးနောက်တွင် လူထုစည်းရုံးရေးမှူးမှ သတင်းအချက်အလက်ထံသို့ Tablets မှ တဆင့် ဖြည့်သွင်းရမည်။

ကျေးရွာခေါင်းဆောင် အမည် ဦးစော်စန်း	ကျေးရွာခေါင်းဆောင်၏ ဖုန်းနံပါတ် ၈၇-၄၅၇၆၁၆၅၀	လူထုစည်းရုံးရေးမှူး၏ အမည် ဦးကျော်စောအောင်
ပြည်နယ်တိုင်းဒေသကြီး	မြို့နယ်	ကျေးရွာအုပ်စုအားအား
		ကျေးရွာ ဝတ်စားစား

က။ လူဦးရေ

လူမျိုးစု	အိမ်ထောင်စုအရေအတွက်	ကိုးကွယ်သည့်ဘာသာ	အိမ်ထောင်စုအရေအတွက်
လူမျိုးစု (၁) - အမာ	၁၆၂	ဘာသာ (၁) - ဗုဒ္ဓဘာသာ	၁၆၂
လူမျိုးစု (၂) -----		ဘာသာ (၂) -----	
လူမျိုးစု (၃) -----		ဘာသာ (၃) -----	
လူမျိုးစုရော -----		ဘာသာရော -----	
အခြား			
	အရေအတွက်		
မသန်စွမ်းသူများ	၁၇		
သက်ကြီးရွယ်အိုများ (၆၅ နှစ် နှင့် အထက်)	၃၅	ဗုဒ္ဓဘာသာ	၂၁
စစ်ဘေးရှောင်			

	အမျိုးသား (အရေအတွက်)	အမျိုးသမီး (အရေအတွက်)
လူဦးရေ		
လူမျိုးစု (၁) - အမာ	၄၀၆	၃၉၆
လူမျိုးစု (၂) -----		
လူမျိုးစု (၃) -----		
အခြား		
အိမ်ထောင်စုဦးစီး	၁၃၈	၂၄

(ခ) အခြေခံအထောက်အအုံ အသုံးအဆောင်များ

စာသင်ကျောင်း	အမှတ် ခြံပေါ်	ကျန်းမာရေး	အမှတ် ခြံပေါ်	ဘာသာရေး အထောက် အအုံများ	အမှတ် ခြံပေါ်



အထက်တန်းကျောင်း	<input type="checkbox"/>	ဆေးရုံ	<input type="checkbox"/>	စေတီ	<input checked="" type="checkbox"/>
အလယ်တန်းကျောင်း	<input type="checkbox"/>	ကျန်းမာရေးဌာန	<input type="checkbox"/>	ဘုန်းကြီးကျောင်း	<input checked="" type="checkbox"/>
မူလတန်းကျောင်း	<input checked="" type="checkbox"/>	ကျန်းမာရေးဌာနခွဲ	<input type="checkbox"/>	ဟိန္ဒူဘုရားကျောင်း	<input type="checkbox"/>
မူကြိုကျောင်း	<input type="checkbox"/>	ဆေးပေးခန်း	<input type="checkbox"/>	ခရစ်ယာန်ကျောင်း	<input type="checkbox"/>
အခြား	<input type="checkbox"/>	အခြား	<input type="checkbox"/>	ဗလီ	<input type="checkbox"/>
				အခြား	<input type="checkbox"/>
မှတ်ချက်		မှတ်ချက်		မှတ်ချက်	

(ဂ) ကျွမ်းကျင်သူများမှတ်တမ်း (ကျေးရွာတွင်နေထိုင်သော သို့မဟုတ် တခြားရွာမှလာရောက်သော ကျွမ်းကျင်သူများ)

(ဝ) စာသင်ကျောင်း			(၂) ကျန်းမာရေး			(၃) လက်မှုပညာရှင်		
	ရွာတွင်နေထိုင်သူ	အခြားရွာမှလာသူ		ရွာတွင်နေထိုင်သူ	အခြားရွာမှလာသူ		ရွာတွင်နေထိုင်သူ	အခြားရွာမှလာသူ
မူလတန်းပြဆရာ/မ	<input type="checkbox"/>	<input checked="" type="checkbox"/>	ဆရာဝန်	<input type="checkbox"/>	<input type="checkbox"/>	လက်သမား	<input checked="" type="checkbox"/>	<input checked="" type="checkbox"/>
အထက်တန်းပြဆရာ/မ	<input type="checkbox"/>	<input type="checkbox"/>	လက်ထောက်ကျန်းမာရေးမှူး	<input type="checkbox"/>	<input type="checkbox"/>	ပန်းရံ	<input checked="" type="checkbox"/>	<input type="checkbox"/>
အလယ်တန်းပြဆရာ/မ	<input type="checkbox"/>	<input type="checkbox"/>	အမျိုးသမီးကျန်းမာရေးဆရာမ	<input type="checkbox"/>	<input type="checkbox"/>	လျှပ်စစ်ကျွမ်းကျင်မီးသမား	<input checked="" type="checkbox"/>	<input type="checkbox"/>
မူကြိုဆရာ/မ	<input type="checkbox"/>	<input type="checkbox"/>	သားဖွားဆရာမ	<input type="checkbox"/>	<input type="checkbox"/>	ရေပိုက်သူလုပ်သူ	<input type="checkbox"/>	<input type="checkbox"/>
အခြား	<input type="checkbox"/>	<input type="checkbox"/>	ပြည်သူ့ကျန်းမာရေးလုပ်သား	<input type="checkbox"/>	<input type="checkbox"/>	စက်ပြင်ဆရာ	<input checked="" type="checkbox"/>	<input checked="" type="checkbox"/>
မှတ်ချက်			မှတ်ချက်			မှတ်ချက်		

(ဃ) ကျေးရွာသို့ ရောက်ရှိနိုင်သည့် လမ်းအခြေအနေ / ကျေးရွာတစ်ရွာသည် ၎င်း၏ ကျေးရွာအုပ်စုနှင့် ဆက်သွယ်ထားသော လမ်းအခြေအနေ (အောက်ပါတို့ကိုခိုင်းပါ)

ကျောက်ကြမ်းလမ်း ကတ္တရာလမ်း ကွန်ကရစ်လမ်း မော်တော်ဆိုင်ကယ်လမ်း
 ကျောက်ခင်းလမ်း မြေသားလမ်း လူသွားလမ်း အခြား _____

(င) ကျေးရွာဖွံ့ဖြိုးမှုစီမံချက်

(၁) လူထုပဟိုပြုစီမံကိန်းမစတင်မီ ဤကျေးရွာတွင်ကျေးရွာဖွံ့ဖြိုးမှု စီမံချက်ရှိခဲ့ပါသလား? ဝိုင်းပါ
 ရှိပါသည်/မရှိပါ/မသိပါ
 (၂) ရှိခဲ့ပါလျှင် ဤစီမံချက်ကို မည်သည့် ခုနှစ်တွင်ပြင်ဆင်ခဲ့ပါသနည်း? နှစ်-----/မသိပါ
 (၃) ဤစီမံချက်ကို ဖြိုးနယ်မှအတည်ပြုခဲ့ပါသလား? ပြုခဲ့ပါသည်/မပြုခဲ့ပါ /မသိပါ

(စ) ခရီးအကွာအဝေး

(၁) ဤကျေးရွာ၏ဗဟိုမှ ၎င်းကျေးရွာအုပ်စု၏ဗဟိုအထိ ခရီးမိုင်မည်မျှကွာဝေးသနည်း? မိုင်-----/မသိပါ
 (၂) ဤကျေးရွာမှ ၎င်းကျေးရွာအုပ်စုဗဟိုအထိ သွားလာရာတွင်ကြာမြင့်သည့်အချိန်

ခြောက်သွေ့ရာသီတွင်ကြာချိန် ----- ၁၀ မိနစ် ----- ထော်လာရီ/မော်တော်ဆိုင်ကယ်/ခြေလျင်/လား/မော်တော်ဘုတ်/
 အခြား-----
 ခိုးရာသီတွင်ကြာချိန် ----- ၁၀ မိနစ် ----- ထော်လာရီ/မော်တော်ဆိုင်ကယ်/ခြေလျင်/လား/မော်တော်ဘုတ်/
 အခြား-----



(ဆ) ပတ်ဝန်းကျင်ဆိုင်ရာ သဘာဝဘေးအန္တရာယ်

ဤကျေးရွာတွင် ရေကြီးခြင်းကိုသို့ သဘာဝဘေးအန္တရာယ်ကျရောက်ဖူးခြင်း ရှိပါသလား။

မရှိပါ ရှိပါသည် ရှိလျှင်ဖော်ပြပါ -----

(ဇ) ကျေးရွာတွင် ဖွဲ့စည်းထားသော အဖွဲ့အစည်းများ

လူထုပဟိုပြုစီမံကိန်းပတ်ဝန်းကျင် ဤကျေးရွာတွင် ကျေးရွာဖွံ့ဖြိုးရေးအတွက် အစိုးရ (သို့) ရွာသားများကိုယ်တိုင်(သို့) စီမံကိန်းတစ်ခုခုမှ ဖွဲ့စည်းထားသည့် အဖွဲ့အစည်းများရှိပါသလား။

(၁) -----

(၂) -----

(ဈ) အထွေထွေအုပ်ချုပ်ရေး ဦးစီးဌာန (GAD) မှ မှတ်တမ်းတင်ထားခြင်း

ဤကျေးရွာသည် အထွေထွေအုပ်ချုပ်ရေး ဦးစီးဌာန (GAD) မှ မှတ်တမ်းတင်ထားမှု ရှိပါသလား။

မရှိပါ ရှိပါသည်

ကျေးရွာခေါင်းဆောင်

အမည်

စိုးစေတီ

လက်မှတ်

နေ့စွဲ ၂၉.၁.၂၀၁၇

လူထုစည်းရုံးရေးမှူး

အမည်

စိုးကျော်မင်းသိန်း

လက်မှတ်

နေ့စွဲ ၂၉.၁.၂၀၁၇



၉။ ပုံစံ ၈-၂။ စီမံကိန်းစက်ဝန်းအချိန်ဇယား

ပုံစံ - ၈ - ၂ - စီမံကိန်းစက်ဝန်းအချိန်ဇယား (PC 2)

လမ်းညွှန်ချက်၊ သက်ဆိုင်ရာလုပ်ထုတ်စည်းရုံးရေးမှူး/လက်ထောက်နည်းပညာမှူးများမှ စီမံကိန်းစက်ဝန်းအဆင့်တစ်ခုစီပြီးစီးတိုင်း ကျေးရွာနှင့် ကျေးရွာအုပ်စုအတွက် ဤပုံစံကို ပြည့်သွင်းရမည်။

စည်းရုံးရေးမှူး/ဝန်ထမ်း အမည် ဒေါ်ကျော်စန္ဒာအိမ်

နေ့စွဲ ၂၀၂၁.၁၂.၀၇ စက်ဝန်းအားအမှတ်ခြုံပေါ် စက်ဝန်း(၁) စက်ဝန်း(၂) စက်ဝန်း(၃)

ပြည်နယ်/တိုင်း အရှာလေး မြို့နယ် ဖျော်စွာ ကျေးရွာအုပ်စု အာကောင့် ကျေးရွာ ဖျော်စွာ

စီမံကိန်းဆောင်ရွက်မှုအဆင့်များ	နေ့စွဲ		အစည်းအဝေးတွင်တက်ရောက်သူအရေအတွက်			
	စတင်သည့်နေ့	ပြီးဆုံးသည့်နေ့	အချိုးသားအရေအတွက်	အချိုးသမီးအရေအတွက်	အိမ်ထောင်စုအရေအတွက်	လူမျိုးစုတက်ရောက်သူအရေအတွက်နှင့် လူမျိုးစုအမည်
၁။ ကျေးရွာစီမံကိန်း မိတ်ဆက်အစည်းအဝေး	၂၀.၁.၂၀၂၁	၂၀.၁.၂၀၂၁	၅၈	၇၄	၁၃၂	၁၂၁
၂။ ကျေးရွာဖွံ့ဖြိုးရေး စီမံချက်ရေးဆွဲခြင်းအစည်းအဝေး	၃၀.၁.၂၀၂၁	၃၀.၁.၂၀၂၁	၄၀	၆၅	၁၀၅	၁၀၅
၃။ ကျေးရွာအုပ်စု လုပ်ငန်းဆုံးဖြတ်ချက်ချသည့်အစည်းအဝေး	၂.၂.၂၀၂၁	၂.၂.၂၀၂၁	၁၁	၁၃	၂၄	၂၄
၄။ မြို့နယ်အဆင့် စီမံကိန်းရေးဆွဲရေးနှင့် အကောင်အထည်ဖော်ရေးကော်မတီ၏ စီမံကိန်း သုံးသပ်မှုအစည်းအဝေး			မလို	မလို	မလို	မလို
၅။ မြို့နယ် စီမံကိန်းရေးဆွဲရေးနှင့် အကောင်အထည်ဖော်ရေး ကော်မတီ၏ဆုံးဖြတ်မှုကို ရွာသို့ အသိပေးအကြောင်းကြားသည့် အစည်းအဝေး	၂၀.၄.၁၇	၂၀.၄.၁၇	၃၂	၄၀	၈၇	၈၇
၆။ စီမံကိန်းလုပ်ငန်းခွဲစီမံချက်ရေးဆွဲခြင်းအစည်းအဝေး						
၆.၁။ စီမံကိန်းလုပ်ငန်း အကောင်အထည်ဖော်ရေးအစီအစဉ် ရေးဆွဲခြင်း	၂၀.၄.၁၇	၂၀.၄.၁၇	၃၆	၅၀	၈၆	၈၆



၆.၂။ ဝယ်ယူရေးအစီအစဉ် ရေးဆွဲခြင်း	၂၃.၄.၁၇	၂၃.၄.၁၇	၃၆	၅၀	၅၀	၂၃	၁၆
၆.၃။ ဘဏ္ဍာရေးကုန်ကျမှု လျာထားအစီအစဉ် ရေးဆွဲခြင်း	၂.၅.၁၇	၂.၅.၁၇	၃	၄	၄	၂၃	၁၃
၆.၄။ ပြင်/ထိန်းအစီအစဉ် ရေးဆွဲခြင်း	၂၃.၄.၁၇	၂၃.၄.၁၇	၃၆	၅၀	၅၀	၂၃	၁၆
၇။ စီမံကိန်းလုပ်ငန်းခွဲ တိုးတက်မှု စောင့်ကြည့် အစည်းအဝေး							
၇.၁။ အစည်းအဝေး ပထမအကြိမ်	၆.၁၀.၁၇	၆.၁၀.၁၇	၇	၄	၄	၂၃	၁၁
၇.၂။ အစည်းအဝေး ဒုတိယအကြိမ်							
၇.၃။ အစည်းအဝေး တတိယအကြိမ်							
၈။ စီမံကိန်းလုပ်ငန်းခွဲ အပြီးသတ်စစ်ဆေးခြင်း အစည်းအဝေး	၂၄.၆.၁၇	၂၄.၆.၁၇	၇	၄	၄	၂၃	၁၁
၉။ လူထုစစ်ဆေးပွဲအစည်းအဝေး	၇.၇.၁၇	၇.၇.၁၇	၃၆	၄၅	၄၅	၂၃	၂၀



၁၀။ ပုံစံ ၈-၃။ ကျေးရွာဖွံ့ဖြိုးရေး ဦးစားပေးအစီအစဉ်

ပုံစံ - ၈ - ၃ ကျေးရွာဖွံ့ဖြိုးရေး ဦးစားပေးအစီအစဉ် (Form PC 3)

လမ်းညွှန်ရွက်၊ အဆင့်(၃) ကျေးရွာဖွံ့ဖြိုးရေးရက်အစည်းအဝေး ပြီးဆုံးသောအခါ ကျေးရွာစီမံကိန်း အထောက်အကူပြု ကော်မတီသည် လူထုစည်းရုံးရေးမှူးအကူအညီဖြင့် ဤပုံစံကိုပြည့်စုံအောင် ဖြည့်သွင်းရမည်။

လူထုစည်းရုံးရေးမှူး/ဝန်ထမ်း အမည် - မြအောင်အောင်

နေ့စွဲ ၂၉.၁.၂၀၁၇ စက်ဝန်းအား အမှတ်ခြစ်ပါ (✓) ၎င်းစက်ဝန်း(၁)
 စက်ဝန်း(၂) စက်ဝန်း(၃) စက်ဝန်း(၄)

ပြည်နယ်/တိုင်း ဗဟိုဒေသ ဗြနယ်လျက်ရှိ ကျေးရွာအုပ်စု အောင်တောင် ကျေးရွာ အောင်တောင်

က။ အခက်အခဲအတားအဆီးများအားရှေးစွာရှင်း - ယခုလက်ရှိအခြေအနေတွင် ဤကျေးရွာဖွံ့ဖြိုးတိုးတက်ရေးအတွက် အဓိက အခက်အခဲအတားအဆီးများသည် မည်သည့်အရာဖြစ်ပါသနည်း။ (အမျိုးသား/သမီး အနည်းဆုံးအခက်အခဲ ၅ ခုစီဖော်ပြပါ)

အမျိုးသား အဖွဲ့မှ တင်ပြသောအခက်အခဲအတားအဆီးများ	အမျိုးသမီး အဖွဲ့မှ တင်ပြသောအခက်အခဲအတားအဆီးများ
၁ မြို့နယ်အကျယ်အဝန်း	၁ ကျေးရွာအုပ်စုအကျယ်အဝန်း
၂ ပစ္စည်းအခက်အခဲ	၂ ကမ်းမီးဖိုချောင်စနစ်
၃ အထူးအခက်အခဲ	၃ မြို့နယ်အကျယ်အဝန်း
၄ မြို့နယ်အကျယ်အဝန်း	၄ ကျေးရွာအုပ်စုအကျယ်အဝန်း
၅ မြို့နယ်အကျယ်အဝန်း	၅ ကျေးရွာအုပ်စုအကျယ်အဝန်း

ခ။ မျှော်မှန်းခြင်း - နေ့စဉ်လုပ်ငန်း (၅) နှစ် အတွင်း ကျေးရွာဖွံ့ဖြိုးရေး မျှော်မှန်းလျာထားချက်များအား တင်ပြပါ။

အမျိုးသားအဖွဲ့မှ တင်ပြသောမျှော်မှန်းချက်များ	အမျိုးသမီးအဖွဲ့မှ တင်ပြသောမျှော်မှန်းချက်များ
၁ အဆင့်မြှင့်တင်ရေး	၁ အဆင့်မြှင့်တင်ရေး
၂ ကျေးရွာဖွံ့ဖြိုးရေး	၂ ကျေးရွာဖွံ့ဖြိုးရေး
၃ ကျေးရွာဖွံ့ဖြိုးရေး	၃ ကျေးရွာဖွံ့ဖြိုးရေး
၄ ကျေးရွာဖွံ့ဖြိုးရေး	၄ ကျေးရွာဖွံ့ဖြိုးရေး
၅ ကျေးရွာဖွံ့ဖြိုးရေး	၅ ကျေးရွာဖွံ့ဖြိုးရေး

ဂ။ လူထုစီမံကိန်း၏ လာမည့် (၄) နှစ်အတွက် အကျိုးမဝင်သော ဦးစားပေး ဖွံ့ဖြိုးတိုးတက်မှု လုပ်ငန်း အစီအစဉ်များအားဖော်ပြပါ။

အဆင့်	ကျေးရွာအတွက် ဦးစားပေး ဖွံ့ဖြိုးတိုးတက်မှု လုပ်ငန်းစဉ်များ	အဆိုပြုသူ (အမျိုးသားများ/ အမျိုးသမီးများ/ အမျိုးသား+ အမျိုးသမီး)	ခန့်မှန်းကုန်ကျ စရိတ်	အကျိုးခံစားခွင့်ရှိသူ ခန့်မှန်းခြေ အရေအတွက်
၁	ကျေးရွာဖွံ့ဖြိုးရေး	ကျေးရွာ		၂၀၂
၂	ကျေးရွာဖွံ့ဖြိုးရေး	ကျေးရွာ		၂၀၂
၃	ကျေးရွာဖွံ့ဖြိုးရေး	ကျေးရွာ		၂၀၂
၄	ကျေးရွာဖွံ့ဖြိုးရေး	ကျေးရွာ		၂၀၂
၅	ကျေးရွာဖွံ့ဖြိုးရေး	ကျေးရွာ		၂၀၂

ဃ။ လူထုစီမံကိန်း၏ လာမည့် (၄) နှစ်အတွက် အကျိုးမဝင်သော ဦးစားပေး ဖွံ့ဖြိုးတိုးတက်မှု လုပ်ငန်း အစီအစဉ်များအားဖော်ပြပါ။

အဆင့်	ကျေးရွာအတွက် ဦးစားပေး ဖွံ့ဖြိုး	အဆိုပြုသူ (အမျိုးသားများ/ အမျိုးသမီးများ)	အခန်းကဏ္ဍ



	တိုးတက်မှု လုပ်ငန်းစဉ်များ	အမျိုးသမီးများ/အမျိုးသား+ အမျိုးသမီး)	
၁	မိသားစု	ကျား ၁	
၂	နားလည်မှု	ကျား ၁	
၃	အိမ်ထောင်ရေးလုပ်ငန်း	မ ၁	
၄	ကျေးဇူးတင်စာ/စာပေ	မ ၁	
၅	မွေးမြူရေးလုပ်ငန်း	ကျား ၁	

ခေါင်းဆောင်၊ ကျေးဇူးတင်စာအထောက်အကူပြုကော်မတီမှ အတည်ပြုသည်။

အမည် ဒေါ်ခင်အေးအေး လက်မှတ် ဒေါ် နေ့စွဲ ၃၀.၁.၂၀၁၇



၁၁။ ပုံစံ ၈-၄။ ကျေးရွာဖွံ့ဖြိုးရေးစီမံကိန်းလုပ်ငန်းခွဲရွေးချယ်ခြင်းပုံစံ

လူထုဗဟိုပြုစီမံကိန်းစီမံကိန်းလက်စွဲ
အပိုင်း-၃ ၉.၉.၂၀၀၅

ပုံစံ ၈-၄ ကျေးရွာအုပ်စုစီမံကိန်းလုပ်ငန်းခွဲရွေးချယ်ခြင်းပုံစံ

လမ်းညွှန်ချက်။ ။ ကျေးရွာအုပ်စုစီမံချက်ရေးဆွဲသည့်အစည်းအဝေးတွင် ဤပုံစံအားလူထုစည်းရုံးရေးမှူး / လက်ထောက်နည်းညွှန်ရေးမှူး၏ အကူအညီဖြင့်ပြည့်စုံစွာ ဖြည့်သွင်းရမည်။ ဤပုံစံအားပြည့်စုံစွာဖြည့်သွင်းပြီးပါကကျေးရွာအုပ်စုဖွံ့ဖြိုးတိုးတက်ရေးစီမံချက်တွင်နောက်ဆက်တွဲအဖြစ်တွဲထားရမည်။ CF မှ အချက်အလက်များကို MIA သို့ ထည့်သွင်းရမည်။ ကျေးရွာစည်းရုံးရေးမှူး/ဝန်ထမ်းအမည် ဖွဲ့စည်းမှုကြီးထွန်း

နေ့စွဲ ၂.၁.၂၀၁၇

စက်ဝန်းအားအမှတ်ဖြစ်ပေးပါ(✓)စက်ဝန်း(၀) စက်ဝန်း(၂) စက်ဝန်း(၃) စက်ဝန်း(၄) စက်ဝန်း(၅)

ကျေးရွာအုပ်စု စာအတောင်ကျေးရွာ

ကျေးရွာအမည်	ဆောင်ရွက်မည့် လုပ်ငန်းများ	အတိုင်းအတာ	ခန့်မှန်း တိုက်ရိုက်အကျိုး ခံစားခွင့်ရှိသူများ	အဆိုပြုထင်ပြုသူ	ခန့်မှန်းကုန်ကျစရိတ်		
					စီမံကိန်းမှ ထည့်ဝင်မှု	ကျေးရွာမှ ထည့်ဝင်မှု	အခြားထည့်ဝင်မှု (ဖော်ပြပါ) ထည့်ဝင်ငွေ အမည်/အဖွဲ့
ဘားတောင်	ရေစေ့+ရေ တွင်းပြုပြင်	-	၄၄၃	ကျေး မ ကျေး+မ	၇၃၅၀၀၀	-	၇၃၅၀၀၀
အရှေ့ကုန်း	ရွာပြင်လမ်း	၁၂၁' ၆"ထု-၁၂၅၅၅'	၃၄၁	ကျေး မ ကျေး+မ	၅၂၅၀၀၀	-	၅၂၅၀၀၀
ဝဒားသာသာ	ကျေးရွာအုပ်စု	၄၃၃' ၆"၁၆'		ကျေး မ ကျေး+မ	၇၅၅၀၀၀	-	၇၅၅၀၀၀
				ကျေး မ ကျေး+မ			
				ကျေး မ ကျေး+မ			

ရက်စွဲ: ကျေးရွာအုပ်စု စီ/ထောက်ကော်မတီ ၂၀၁၅

အမည် ဦးအောင်ကျေးရွာ၊ လက်မှတ်

ရက်စွဲ - ၂.၁.၂၀၁၇

ဒေါ်သင်သင်စွေ



၁၂။ အစည်းအဝေး မှတ်တမ်းများ



ကျေးရွာအစည်းအဝေးမှတ်တမ်း

အစည်းအဝေးပြုလုပ်သည့်နေရာ ။ ။ ကွဉ်ကျေးရွာခေမာပိုင်

ကျေးရွာ ။ ။ ဒေးယာယာ

ကျေးရွာအုပ်စု ။ ။ ဆာတောငါး

အချိန် ။ ။ ၉:၀၀

အစည်းအဝေးအမည် ။ ။ ဒုက္ခိယအင်္ဂါရပ် အစည်းအဝေး

တက်ရောက်သူဦးရေ ကျား (၄၀)၊ မ (၆၅) စုစုပေါင်း (၁၀၅)

အစည်းအဝေးတွင်ဆွေးနွေးသည့်အကြောင်းအရာ။

- ၁။ ယထာရပ်ကျေးရွာအစည်းအဝေးပြုလုပ်ပြီး အကြောင်းအရာများကို.....
- ၂။ ကျေးရွာ ကိုယ်စား ဦးလှအောင်မှ ဆွေးနွေးခဲ့။
- ၃။ ဦးစွာ ယေ အင်္ဂါရပ်များကို လာရင်း မဲယေဆွေးနွေးပတ်ဆိုင်ခြင်း
- ၄။ ခဲ့ကြောင်း။
- ၅။ ကျေးရွာ နှင့် ဦးစွာ လူပုဂ္ဂိုလ်များကို လာရင်း အင်္ဂါရပ်
- ၆။ ကျေးရွာ အင်္ဂါရပ် ခဲ့ကြောင်း။
- ၇။ ဒေးယာယာ မှတ်တမ်း ကျွန်ုပ်တို့ ကျွန်ုပ်တို့ အကျဉ်းချုပ်များ
- ၈။ ကိုလာရင်း နှင့် လာရင်း ဆွေးနွေးခဲ့။
- ၉။ မိမိတို့၏ အကျဉ်းချုပ် လာရင်း အကျဉ်းချုပ်
- ၁၀။ ဝေသာ လာရင်း များကို လာရင်း ခဲ့ကြောင်း ဆွေးနွေးခဲ့။



ဆွေးနွေးချက်များ (ပြောသူနှင့်အကြောင်းအရာကိုတွဲမှတ်တမ်းတင်ရန်)

- ကျေးဇူး စိမ်းခန့်စိမ်း ဖြူဖွေးချယ်ယယ် ဂုဏ်တင် ကျေးဇူးသူ၊ ကျေးဇူး သား
များ ပုဒ်ကမ်းမရဘဲ ဖျော်ဖြေရေး

- တို့ဖျောက်ဖျက် ဖျက်ဆီးသူများ ကို တတ်ဝတ်အင်အား ပါဝင်
ဆောင်ရွက်ရန် တိုက်တွန်း ဆွေးနွေး



၁၃။ ကဏ္ဍအလိုက် အခက်အခဲမှတ်တမ်း

ဒုတိယ - ဆေးကောင် - - - - - ပြေးပြား - အေးသာယာ -

နောက်ဆက်တွဲ(၄) ခြားနားသောအပိုင်းများအတွက် ဦးစားပေးပွဲ၊ ဖြိုးရေးလုပ်ငန်းစဉ်

အနှစ်ချုပ်

မူရင်းသည်အား VPSC တွင်ထားရှိရပါမည်။ အခြားဌာနများနှင့် ညှိနှိုင်းရန်အတွက် မိတ္တူအား TPIC သို့ပို့ရပါမည်။ MIS data အနေဖြင့် သွင်းရန် မလိုအပ်ပါ။

	အဆင့်	လုပ်ငန်း	မည်သူဦးစားပေးလဲ	ကျေးရွာမှတာဝန်ခံသူ (သို့) အဖွဲ့ဝင်	ပြင်ပမှမည်သူ ထောက်ပံ့ မလဲ
အခြေခံအဆောက်အအုံ	၀	ကျောင်းကြံရွယ်ရေး၊ ဆောက်လုပ်ရေး	<input checked="" type="checkbox"/> မ <input checked="" type="checkbox"/> ကျား	ကျေးရွာစီ/ထောက်ပံ့ရေးစီ	လူထုပစ္စည်းဗဟိုဌာန
	၂	ရေစနစ်၊ လျှပ်စစ်	<input type="checkbox"/> မ <input checked="" type="checkbox"/> ကျား	"	"
	၃	ကျွမ်းကျင်စနစ်၊ အိတ်အင်္ကျီ	<input checked="" type="checkbox"/> မ <input checked="" type="checkbox"/> ကျား	"	"
	၄	ဆေးပေးစနစ်၊ ဆေးကုသရေး	<input checked="" type="checkbox"/> မ <input checked="" type="checkbox"/> ကျား	"	"
	၅	ကျွမ်းကျင်စနစ်၊ အိတ်အင်္ကျီ	<input type="checkbox"/> မ <input checked="" type="checkbox"/> ကျား	"	"
အသက်မွေးဝမ်းကျောင်း/စိတ်ပိုင်းရေး	၀	အိတ်အင်္ကျီ	<input checked="" type="checkbox"/> မ <input type="checkbox"/> ကျား		
	၂	ပေးပို့ရေး	<input checked="" type="checkbox"/> မ <input checked="" type="checkbox"/> ကျား		
	၃		<input type="checkbox"/> မ <input type="checkbox"/> ကျား		
	၄		<input type="checkbox"/> မ <input type="checkbox"/> ကျား		
	၅		<input type="checkbox"/> မ <input type="checkbox"/> ကျား		
ကျန်းမာရေးနှင့် အာဟာရ	၀	နာရေး ကျွမ်းကျင်မှု	<input type="checkbox"/> မ <input checked="" type="checkbox"/> ကျား		
	၂		<input type="checkbox"/> မ <input type="checkbox"/> ကျား		
	၃		<input type="checkbox"/> မ <input type="checkbox"/> ကျား		
	၄		<input type="checkbox"/> မ <input type="checkbox"/> ကျား		
	၅		<input type="checkbox"/> မ <input type="checkbox"/> ကျား		
ပညာရေး	၀	ကျောင်းဆရာမ	<input checked="" type="checkbox"/> မ <input type="checkbox"/> ကျား		
	၂		<input type="checkbox"/> မ <input type="checkbox"/> ကျား		
	၃		<input type="checkbox"/> မ <input type="checkbox"/> ကျား		



အေးသာယာကျေးဇူးပြု၍ ဆားတောင်ဆိုင်စုံ

		<input type="checkbox"/> မ		
၄		<input type="checkbox"/> ကျား		
		<input type="checkbox"/> မ		
၅		<input type="checkbox"/> ကျား		
အခြား	၁	ဦး သတ်ကား	<input type="checkbox"/> မ	
			<input checked="" type="checkbox"/> ကျား	
	၂		<input type="checkbox"/> မ	
			<input type="checkbox"/> ကျား	၆.
	၃		<input type="checkbox"/> မ	
			<input type="checkbox"/> ကျား	
၄		<input type="checkbox"/> မ		
		<input type="checkbox"/> ကျား		
၅		<input type="checkbox"/> မ		
		<input type="checkbox"/> ကျား		