

ပြည်ထောင်စုသမ္မတ မြန်မာနိုင်ငံတော် အစိုးရ  
စိုက်ပျိုးရေး၊ မွေးမြူရေးနှင့် ဆည်မြောင်းဝန်ကြီးဌာန  
ကျေးလက်ဒေသဖွံ့ဖြိုးတိုးတက်ရေး ဦးစီးဌာန  
ပျော်ဘွယ်မြို့နယ်



လူထုဗဟိုပြုစီမံကိန်း  
National Community Driven Development Project  
(NCDDP)



ကျေးရွာဖွံ့ဖြိုးရေးအစီအစဉ်  
Village Development Plan (VDP)  
အေးသာယာကျေးရွာ ၊ ဆားတောင်ကျေးရွာအုပ်စု



မာတိကာ

- ၁။ မြို့နယ်မြေပုံ
- ၂။ ကျေးရွာမြေပုံ(တည်နေရာ)
- ၃။ အုပ်စုတွင်ပါဝင်သောကျေးရွာများစာရင်း
- ၄။ ကျေးရွာအခြေခံအချက်အလက်များ (ကျေးရွာသမိုင်းကြောင်း)
- ၅။ လူထုပူးပေါင်းပါဝင်သော လူမှုဆန်းစစ်ခြင်းနှင့် အကဲဖြတ်ခြင်းလုပ်ငန်းစဉ်(PSA/PRA)အကျဉ်းချုပ်ဇယား
- ၆။ ကျေးရွာဖွံ့ဖြိုးရေးအစီအစဉ်အတွက်အသုံးပြုခဲ့သော PRA tools များနှင့်တစ်ခုချင်းစီအတွက် သုံးသပ် ချက်များ
- ၇။ ကော်မတီဝင်များရွေးချယ်ခြင်းနှင့်ကျေးရွာဖွံ့ဖြိုးရေးအစီအစဉ်ဆောင်ရွက်မှုမှတ်တမ်းဓါတ်ပုံများ
- ၈။ ကျေးရွာအချက်အလက် (ပုံစံ-၁)
- ၉။ စီမံကိန်းစက်ဝန်းအချိန်ဇယား (ပုံစံ-၂)
- ၁၀။ ကျေးရွာဖွံ့ဖြိုးရေးဦးစားပေးအစီအစဉ် (ပုံစံ-၃)
- ၁၁။ အစည်းအဝေးမှတ်တမ်းများ
- ၁၂။ ကဏ္ဍအလိုက်ဦးစားပေးဖွံ့ဖြိုးရေးလုပ်ငန်းစဉ်များ



၁။ ဖျော်ဘွယ်မြို့နယ် အမြေပုံ

ဖျော်ဘွယ်မြို့နယ်အခြေပြမြေပုံ

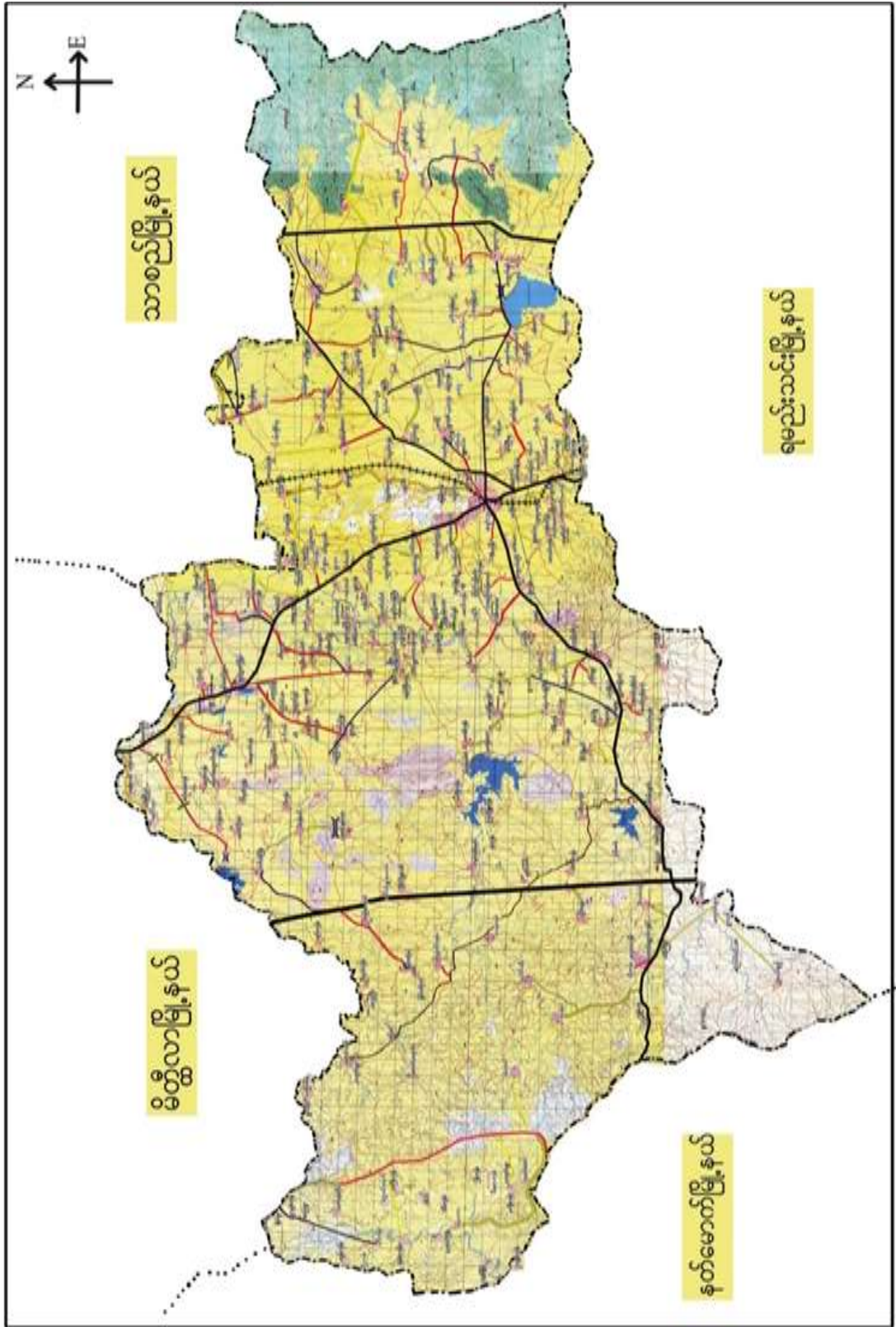



၂။ ဆားတောင်ကျေးရွာအုပ်စုမြေပုံ

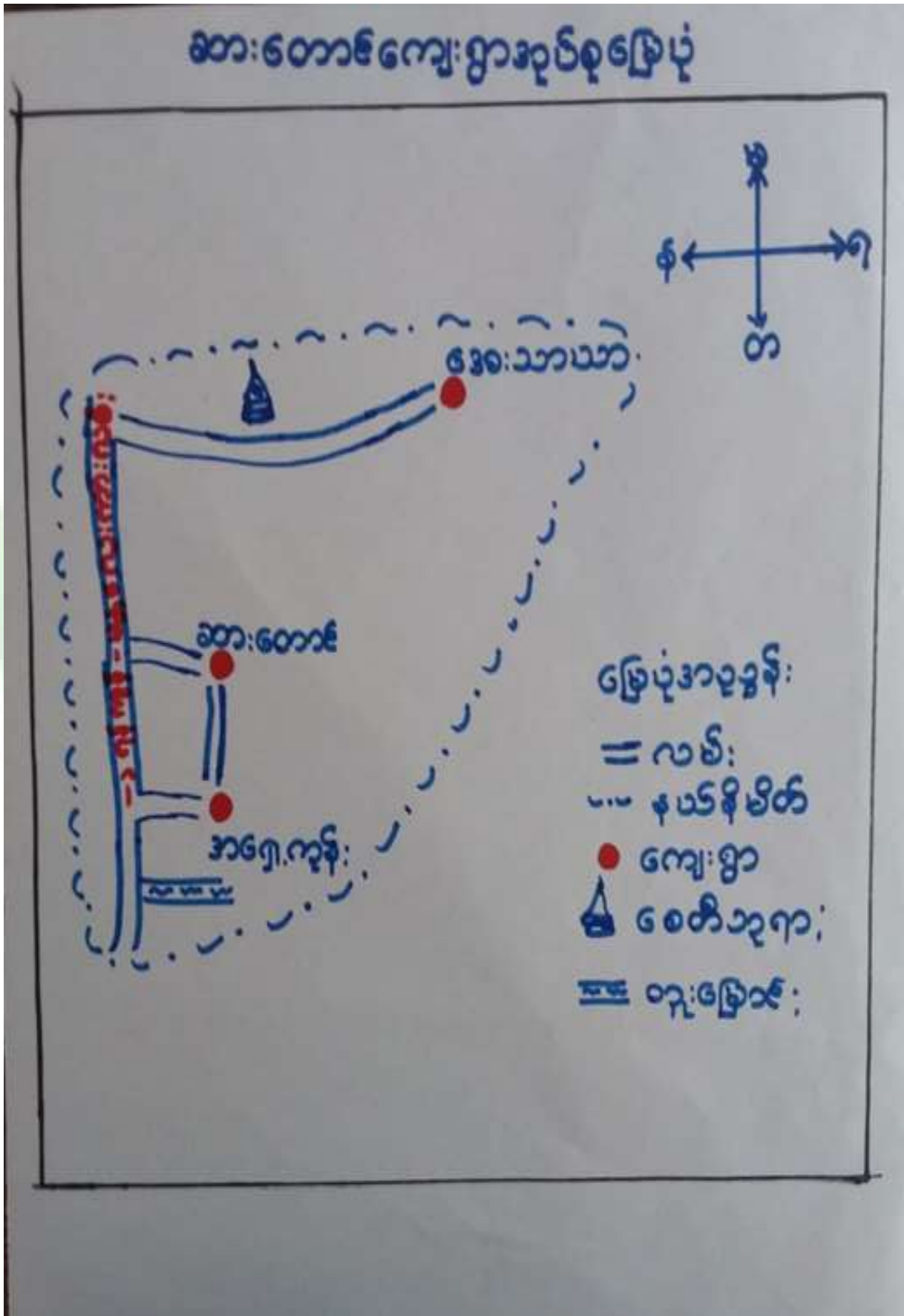





၃။ကျေးရွာအုပ်စုတွင်ပါဝင်သော ကျေးရွာများ

၁။ အေးသာယာ

၂။ ဆားတောင်

၃။ အေးသာယာ

၄။ ကျေးရွာ၏အခြေခံအချက်အလက်များ

ကျေးရွာသမိုင်းအကျဉ်း

### အေးသာယာကျေးရွာ သမိုင်း

အေးသာယာကျေးရွာကို လွန်ခဲ့သောနှစ် ၁၀၀ ကျော်ခန့်က စတင် တည်ထောင်ခဲ့ပြီး အေးချမ်းစွာနေထိုင်နိုင်အောင် စီးပွားရေး သာယာဝပြောစေရန်အတွက် ကြိုးပမ်း ဆောင်ရွက်ခဲ့ကြောင်း 'အေးသာယာ' မဂ္ဂဇင်း တွင် စေ့ခဲ သည် "ရှေးအခါကပျူလူမျိုးများ နေထိုင်ခဲ့သည့်နေရာ လည်း ဖြစ်သည်။ အထောက်အထားအနေဖြင့် ရှေးဟောင်းပျူပစ္စည်းများ တူးဖော်တွေ့ရှိခြင်း ဖြစ်ပါသည်။" အေးသာယာ ကျေးရွာသည် ပျော်သွယ်မြို့နယ်အောက်ဘက် ၁၀ မိုင်ခန့်အကွာ ရန်ကုန် - မန္တလေး ကားလမ်းဟောင်း၏ အရှေ့ဘက် ခြမ်းထွေ တည်ရှိပါသည်။ ကားလမ်းမှ ၂ မိုင်ခန့်ကွာဝေးကာ ရွှေမိုး-တောင် သွားလာနိုင်သော ကျောက်ချောင်းလမ်းဖြင့် ဆက်သွယ်ထားပါသည်။ ရွာ၏ တောင်ဘက်တွင် ဆားတောင်ရွာ၊ အနောက်ဘက်တွင် သာယာကုန်းရွာ ဖြောက်စက်ထွေ တစ်တည်ရွာ၊ အရှေ့ဘက်တွင် ရေလည်ကွေ့သစ်ရွာ တို့ တည်ရှိသည်။ အေးသာယာရွာတွင် ယခုအခါ အိမ်ခြေ ၂၀၀၀ ခန့် ရှိပြီး လူဦးရေ ၇၀၀၀ ခန့် နေထိုင်လျက်ရှိသည်။ ရွာ၏ အရှေ့ဘက်တွင် ဘုန်းတော်ကြီးကျောင်း ၃ နေရာ၊ လူတန်းကျောင်း ၅ နေရာ၊ မိုးကောင်းစေတီတော်လည်း တည်ထားကိုးကွယ်ကြသည်။ ကျေးရွာ ၁၂ သားများ တောင်သူလုပ်ငန်းအနေဖြင့် ဆီထွက်သီးနှံဖြစ်သော နှမ်းနှင့် ခြံပဲ၊ ပဲမျိုးစုံအဖြစ် ဆန်စပါးကို အဓိကထားစိုက်ပျိုးကြပါသည်။ စပါးကို ချောင်းမကြီး ဆည်ရေဖြင့် လည်းကောင်း၊ ရွာဘေးရှိချောင်းပိတ်၊ ဖြောင်းပိတ်ဆည်ရေဖြင့် အထူးဖြူစွာစိုက်ပျိုးကြပါသည်။ ရာသီအလိုက် ဘုရား၊ ပွဲများ၊ ပျော်ပွဲများ၊ ပွဲများ၊ အလှူပွဲများ ဖြစ်နေချိန် စပွယ်ကောင်းသော ရွာလေးတစ်ရွာဖြစ်ပါသည်။



- ထိခိုက်လွယ်သော အုပ်စုများ လူဦးရေ ( သက်ကြီး၊ မြေယာမဲ့၊ မသန်စွမ်းအုပ်စုများ)

သက်ကြီး	မြေယာမဲ့	မသန်စွမ်း
၅၀	ကျား ( - )၊ မ ( - )	၁

- ကျေးရွာတွင်းရရှိနိုင်သော ဝန်ဆောင်မှုများ ( ကျန်းမာရေးဆေးခန်း၊ စာသင်ကျောင်း)

ဆေးရုံ/ဆေးခန်း	စာသင်ကျောင်း	စာကြည့်တိုက်	မူကြိုကျောင်း	ဈေး
မရှိ	ရှိ	မရှိ	မရှိ	မရှိ

- ရွာသူရွာသားများ၏ အဓိကစီးပွားရေးလုပ်ငန်း ( စိုက်ပျိုးမွေးမြူရေး၊ အခြားသီးနှံများ)

မွေးမြူရေး		စိုက်ပျိုးရေး		အခြား
ဝက်၊ နွား	ကြက်	စပါး၊ ပဲ	နှမ်း	ဆံပင်ရှင်း

- အဓိကရရှိနိုင်သော အရင်းအမြစ်များ

ကျောက်	သဲ	ကျောက်ဆွေး	လှင်းမြေ	အခြား
မရှိ	ရှိ	မရှိ	မရှိ	

- ကျေးရွာနှင့်သက်ဆိုင်သော အခြားအရင်းအမြစ်များ

သောက်သုံးရေရရှိနိုင်မှု	မြေလွတ် မြေရိုင်း	ဆည်ရေသောက်ဖို့ရိယာ	အခြား
ရှိ	မရှိ	မရှိ	



၅။ လူထုပူးပေါင်းပါဝင်သော လူမှုဆန်းစစ်ခြင်းနှင့် အကဲဖြတ်ခြင်းလုပ်ငန်းစဉ် (PSA/PRA) အကျဉ်းချုပ်ဇယား

စဉ်	ကရိယာများ (PRA Tools)	ရက် စွဲ	ဦးတည်အုပ်စုနှင့် ရည်ရွယ်ချက်များ	တက်ရောက်သူ			အဓိက ဆွေးနွေးချက်များ
				ကျား	မ	ပေါင်း	
၁	ကျေးရွာလူမှုရေး၊ အရင်းအမြစ်ပြမြေပုံ (Social Map/ Resource Map)	၃၁.၁၀.၁၉	ရပ်မိရပ်ဖ၊ ကော်မတီဝင်များ၊ ကျေးရွာလူထုများ မြေပုံအားအသုံးပြု၍ ၎င်းတို့၏ အဓိကပြဿနာများ၊ အရင်းအမြစ်များနှင့် အခြေခံအဆောက် အအုံများ။	၁၀	၁၅	၂၅	ကျေးရွာလူထု၏ ထင်ရှားသောမြေနေရာ၊အခြေခံ အဆောက်အအုံများ၊တိုင်းရင်းသ ားနှင့် ဘာသာရေး အဖွဲ့အစည်းများ၊မသန်စွမ်းသူရှိ သည့်အိမ်ထောင်စုများ၊အမျိုးသ မီးဦးဆောင်သည့်အိမ်ထောင်စုမျ ား၊လူမှုရေးဆိုင်ရာအချက်အလ က်များ။ ပြဿနာများနှင့် ဖြစ်နိုင်ခြေရှိသောအဆောက်အအုံ သစ်များ
၂	ဥစ္စာနေကြွယ်ဝမှုအ ဆင့်သတ်မှတ်ခြင်း (Wealth Ranking)	၃၁.၁၀.၁၉	ကျေးရွာအတွင်း စီးပွားရေးအခြေအနေ နက္ခတ်ခြားသောအုပ် စုများကိုစိစစ်ရန် ချမ်းသာ၊ အလယ်အ လတ်၊နွမ်းပါး၊ အလွန်နွမ်းပါးအုပ်စ များ	၈	၉	၁၇	ကျေးရွာအတွင်းရှိ အိမ်ထောင်စုများအား လူမှုစီးပွားအခြေအနေအလိုက် အုပ်စုများသတ်မှတ်ပေးခြင်း
၃	ကျေးမရေးရာကဏ္ဍ # ၁ ပိုင်ဆိုင်မှုနှင့်ခွဲခြမ်းစိ တ်ဖြာမှု	၃၁.၁၀.၁၉	အမျိုးသားနှင့်အမျိုး သမီးများ( အရင်းအ မြစ်ပိုင်ဆိုင်အသုံးချ မှု)	၁၂	၈	၂၀	အမျိုးသားနှင့်အမျိုးသမီးများ( အ ရင်းအမြစ်ပိုင်ဆိုင်အသုံးချမှု၊ ထိန်းချုပ်မှုအားခွဲခြမ်းစိတ်ဖြာခြင်း )။
၄	ရာသီခွင်ပြပြက္ခဒိန် (Seasonal Calendar)	၃၁.၁၀.၁၉	ကော်မတီဝင်၊ အမျိုးသမီး၊ အမျိုးသားများ	၈	၇	၁၅	ကျေးရွာတွင် တစ်နှစ်ပတ်လုံးကွဲပြားခြားနားသော အချိန်အလိုက် ဖြစ်ပျက်ဆောင်ရွက်ခဲ့သည့်ရာသီ ဥတု၊ စိုက်ပျိုးသီးနှံများ၊ လယ်ယာလုပ်ငန်းများ၊ နေ့စားလုပ်ငန်းများ၊ မွေးမြူရေးလုပ်ငန်းများ၊ ဝမ်းစာဖူလုံမှု နှင့် ပွဲတော်များ





၅	ကျားမရေးရာ# ၂ ပင့်ကူအိမ် ကွန်ယက် (Spider Web)	၃၁.၁၀.၁၉	အမျိုးသားများ နှင့် အမျိုးသမီးများ	၁၅	၁၀	၂၅	ကျေးရွာအတွင်းရှိ အမျိုးသမီး များ၏ အခြေအနေကိုသိရှိစေရန် တန်းတူအခွင့်အရေး ရရှိမှု နှင့် မရရှိသည့် အကြောင်းအရင်း၊ ပညာရေးအတွက်ဆုံးဖြတ်ချက်ချ ခြင်း၊ အိမ်မှုကိစ္စဆောင်ရွက်မှု
၆	အဖွဲ့အစည်းချိတ် ဆက်ပုံ - ဗင်းပုံစံ(Venn Diagram)	၃၁.၁၀.၁၉	ကျေးရွာအုပ် ချုပ်ရေးအဖွဲ့၊ ကျေးရွာ စီ/ ထောက်အဖွဲ့	၁၀	၅	၁၅	ကျေးရွာတွင်းရှိ အဓိကအုပ်စုများ၊အဖွဲ့အစည်းများ တည်ရှိနေမှုကိုသိရှိရန်၊ ၎င်းအဖွဲ့အစည်းများအုပ်စုများ ဆက်စပ်နေမှုပူးပေါင်းဆောင်ရွ က်မှုအားသိရှိနိုင်ရန်၊
၇	ပြဿနာ သစ်ပင် (Problem Tree)	၁၆.၁၀.၂၀၁၈	အမျိုးသားများနှင့် အမျိုးသမီးများ	၁၅	၂၀	၂၅	ကျေးရွာဖွံ့ဖြိုးတိုးတက်မှုနောက် ကျ ခြင်း၏ အကြောင်းရင်းများကို သိရှိဖော်ထုတ်နိုင်ရန်
၈	ကျေးရွာ၏ မျှော်မှန်းချက် (၄)နှစ်စာ ကျေးရွာဖွံ့ဖြိုးရေးအ စီအစဉ်	၃၁.၁၀.၁၉	အမျိုးသားအုပ်စု၊အ မျိုးသမီးအုပ်စု၊လူင ယ်အုပ်စု၊ ရပ်မိရပ်ဖအုပ်စု	၁၅	၁၀	၂၅	ကျေးရွာသားများ၏ မဲပေးရွေးချယ်ထားသည့် ဖွံ့ဖြိုးတိုးတက်ရေးလုပ်ငန်းစဉ်များ အား ဦးစားပေးအလိုက်သတ်မှတ်ချက်

















၆.၃။ ကျေးရွာ၏လူမှုစီးပွားအဆင့်သတ်မှတ်ခြင်း။ (Wealth Ranking)

ဥစ္စာရေးရာ ဝိုင်ဆွဲရန်အတွက် စာအုပ်ကို ရွဲခြား၊ သတ်မှတ်ခြင်း။

ကျေးရွာ - ဇောပယ်ယာ  
 စတင်ရ - ဆားတောင်  
 မြို့နယ် - မျောက်ဘွယ်  
 ရက်စွဲ - ၃၁.၁၀.၁၉

အမျိုးအစား	သက်မှတ်ချက်၊ ဆွဲရိုက်ရန်များ	ဒီဂရီထားရန် စာရင်းအတွက်	ရာခိုင်နှုန်း
ချစ်သော	တိုက်၊ ကား၊၊ ဆိုင်ကယ်၊ ကွန်ပရက်စ်၊ TV, မုန့်၊ လယ်ယာ၊ နွား	၃၂	၁၉%
စာလယ်စာလတ်	စတင်၊ ဝွန်ဆိုင်၊၊ မျှော်ထားရန်၊ TV, မုန့်၊၊ ဆိုင်ကယ်၊ လယ်ယာ၊ နွား	၁၀၈	၆၄%
နွမ်းပါး	ထရိုက်ကား၊ ဝါးခင်း၊၊ ဆိုင်ကယ်၊ ဇြက်၊ ဝက်၊ ရေစား	၂၉	၁၇%
	စုစုပေါင်း	၁၆၉	၁၀၀%

ဝိုင်ဆွဲထားသော မျှော်မှတ်မှု - ဦးဆောင်ရွေးချိန်  
 မျက်စိတစ်စုံတစ်ရာ - ဦးဆောင်ရွေး  
 ပါဝင်သော မျှော်မှတ်မှု - ကျား (၈)၊ ဝဲ (၉)

မေ့ရန် - စတင်၊ ဇြက်၊ ကျောက်၊  
 စာရင်း - ၁၊ ၀၀၇



ဥစ္စာရေးကြွယ်ဝမှုသုံးသပ်ချက်။

" ဥစ္စာရေးကြွယ်ဝမှု အဆင့် သတ်မှတ်ခြင်း "

ကျေးဇူးပြု၍ ဖြစ်ပါစေရန်။

- ခွဲခြားသောအားဖြင့် အိမ်ထောင်စုများသည် ကား၊ တိုက်၊ TV၊ မှန်၊ လက်ယာအများ၊ အဖွဲ့၊ ခွန်၊ ကျွဲတို့ကို ပိုင်ဆိုင် ဖြစ်သည်။
- အလယ်အလတ်သားများသည် အုတ်၊ သွပ်မိုး၊ မျက်စိထောက် TV၊ မှန်၊ လက်ယာအများ၊ အိမ်ခြံမြေ၊ ကျွဲ၊ ကျွဲတို့ကို ပိုင်ဆိုင် ဖြစ်သည်။
- ရ.စာ အရည်သောက်များသည် ဆင်ကား၊ ဝါ၊ ဆင်၊ သွပ်မိုး၊ ဆိုင်လယ်ခြံ၊ ဝက်၊ သိရုဇွန်များသာ ဖြစ်ပါသည်။ အထူးသဖြင့် အချက်အလက်များကို ဖြည့်ခြင်းအားဖြင့် ခွဲခြားသောအားဖြင့် အဆင့် သတ်မှတ်ခြင်း။ အလယ်အလတ်သားများ ပိုင်ဆိုင်မှု၊ ခွဲခြားခြင်းအားဖြင့် များမည်ဖြစ်ပါသည်။











၆.၅။ ဝင်းပုံစံကိုသုံးပြု၍ အဖွဲ့အစည်းများချိတ်ဆက်မှု

မင်းပိုင်အသုံးပြုချက် အဖွဲ့အစည်း နှင့်ချိတ်ဆက်မှု အခွင့်အလမ်း

ကျေးရွာ - သာယော့ လေ့လာခြင်း ဖြိုနယ် - ပျော်ဘွယ်  
 အုတ်စု - အေအေအေ ရက်စွဲ - ၃၁.၁၀.၂၀၁၉

---

ကျေးရွာတွင်းရှိ အဖွဲ့အစည်းများ ကျေးရွာဖြင့်ပတ်ဝန်းကျင်အဖွဲ့အစည်း

၁ ရုပ်မိရုပ်မိအဖွဲ့	- ဆေးရုံ
၂ မီးကော်မတီအဖွဲ့	- ရေခဲခန်း
၃ NLDအဖွဲ့	- အထွေထွေရုံး
၄ အမျိုးသား/အမျိုးသမီးအဖွဲ့	လူမှုဗဟိုပြုကြိမ်ကိန်း
၅ ဆယ်အိမ်ခေါင်းအဖွဲ့	- NLD အဖွဲ့ချုပ်
၆ ကျောင်းဂေါပကအဖွဲ့	- သမ
၇ စာသင်ကျောင်းကော်မတီ	- ရိုက်ဘက်
၈ ပရဟိတအဖွဲ့	





သုံးသပ်ချက်

မငါ့ပုံဝံအာသံမြူရှုအဖွဲ့အစည်းမှ ဗုဒ္ဓ ချာတဆကမူအာ

လေ့လာခြင်း၊

အွေးနှေးခြင်း၊ ဗုဒ္ဓဆရာ စစ်ခြင်း

- အဇာနည်တို့၏ သဘာဝကျေ၊ ဣတင်အရေးကြီး ဆုံးဖြတ်သည်။
- လူ့ယဉ်ပရဟိတ အဖွဲ့သည် ကျေးဇူးရှိ အားကိုးအားထားရှိသူများဖြစ်သည်။
- အမျိုးသမီးများသည်လည်း သန္တိနာရေး လာညီမှု အသေးတွင်လည်း ဖြစ်အောင် ကြိုးကြိုးကြံကြံ ရှိသည်။



# ၆.၆။ ပင့်ကူအိမ်ကွန်ယက် နှင့် သုံးသပ်ချက်

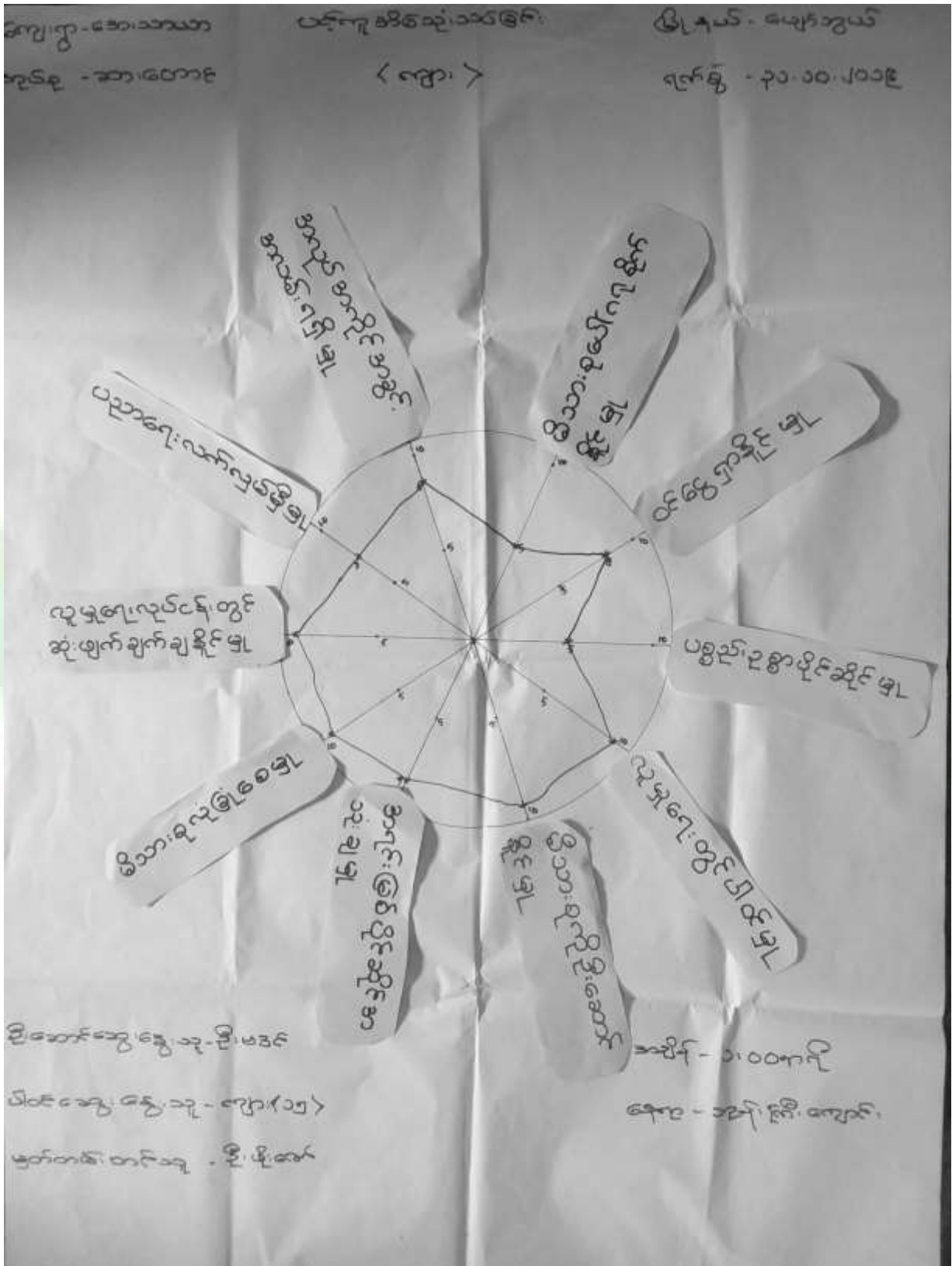





ကျေးဇူး - အာသာယာ

ပင်လူ ဗဟို သုံး သင်ကြား

မြို့နယ် - သွေးတန်း

အရပ် - အာသာယာ

< ၈၅ >

ရက်စွဲ - ၃၀-၁၀-၂၀၁၉

< ၆ >

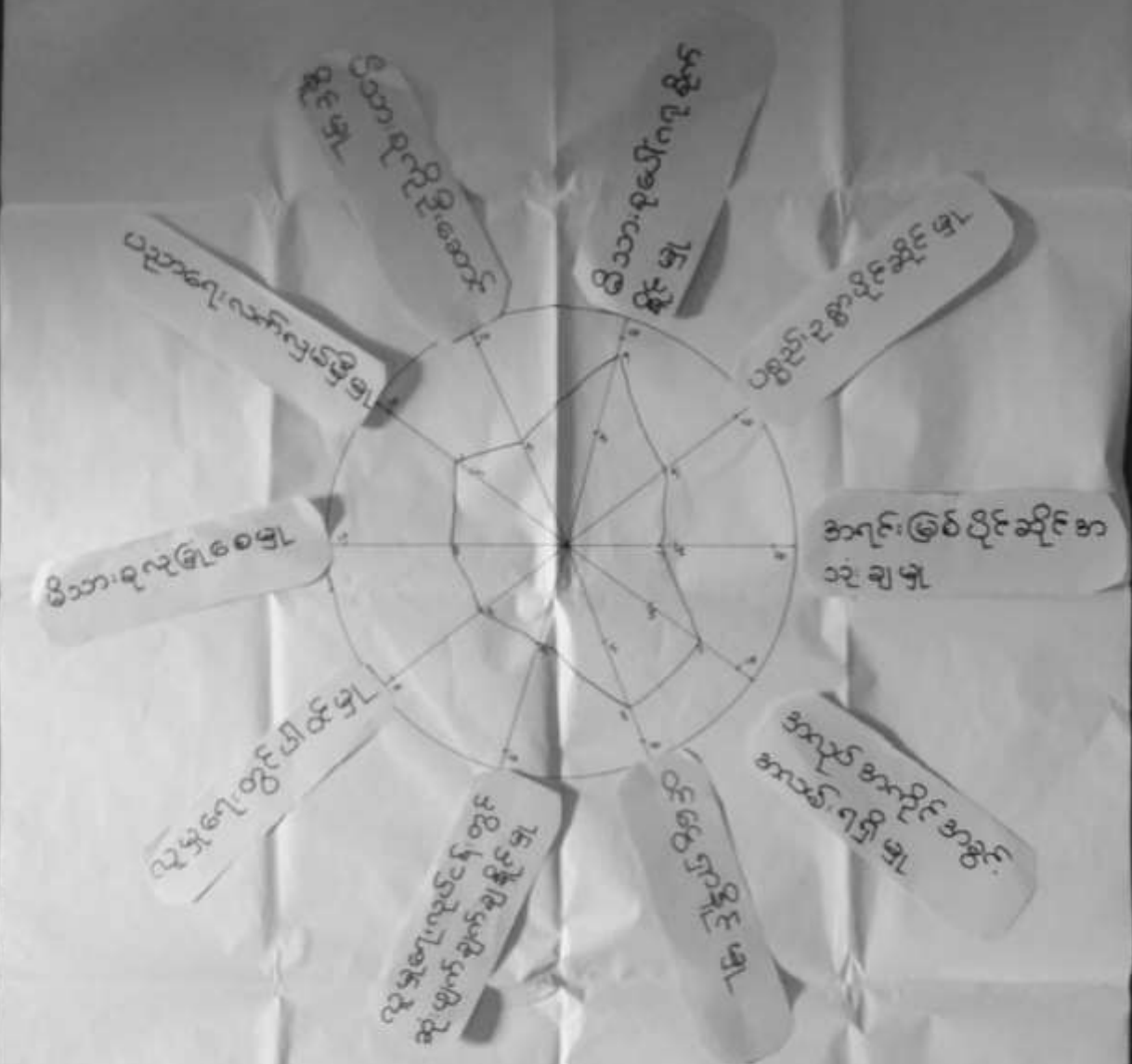

ဒီစာအုပ်ကို ရေးသားခြင်း - ဒီစာအုပ်ကို  
 ဒီစာအုပ်ကို ရေးသားခြင်း - ဒီစာအုပ်ကို  
 ဒီစာအုပ်ကို ရေးသားခြင်း - ဒီစာအုပ်ကို

အမျိုး - ၁၀၀၀  
 အမျိုး - ၁၀၀၀

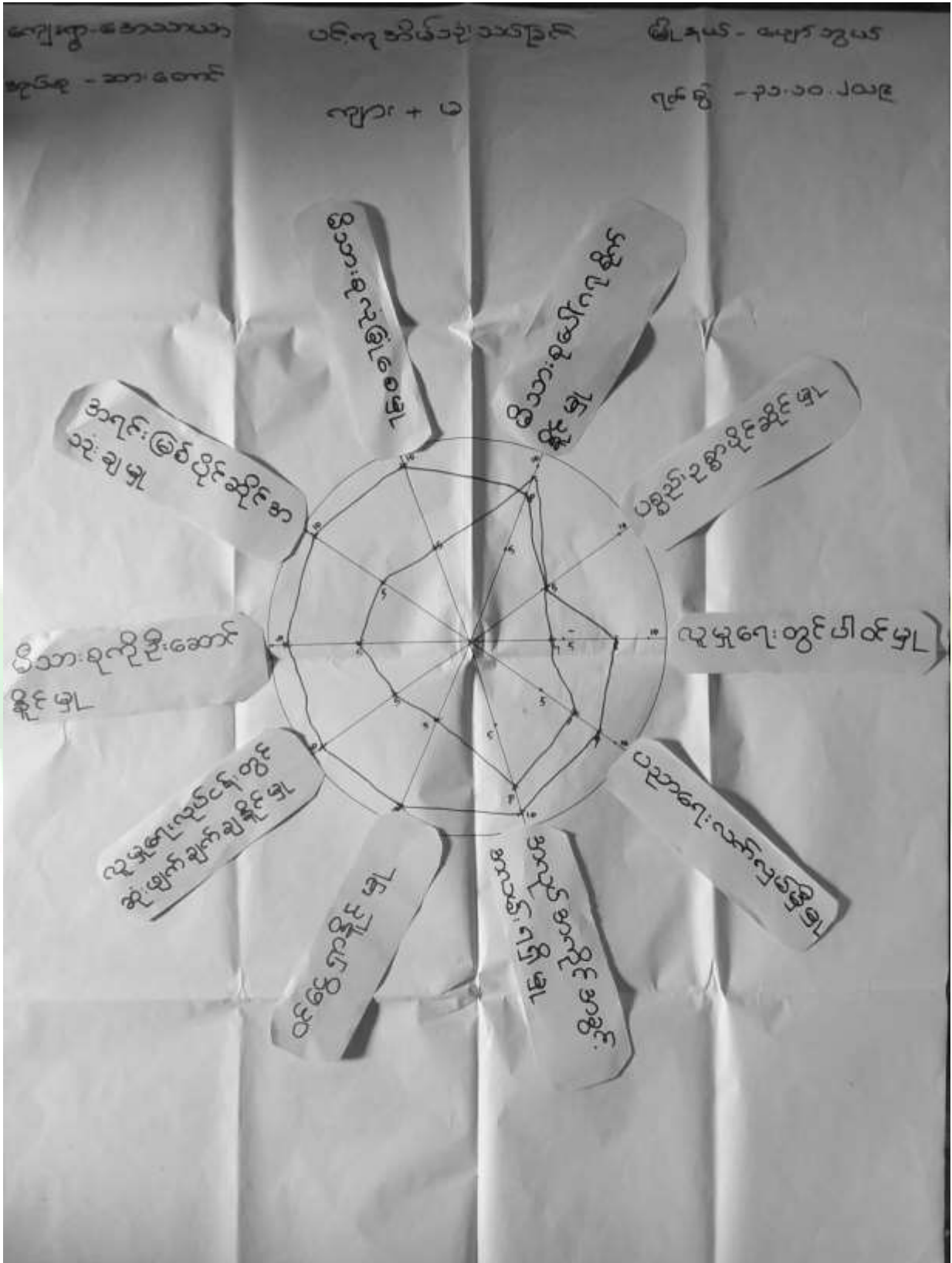



ပင့်ကူအိမ်ကွန်ယက် သုံးသပ်ချက်။

\* ပင့်ကူအိမ်သုံးသပ်ချက်

သွေး၊ နှေး၊ ငြိမ်း၊ နှစ်၊ ဆန်း၊ စစ်၊ ခြင်း

⇒ လူ့အဖွဲ့အစည်းများတွင် အမျိုးသား၊ မိန်းမ၊ အသက်၊ နှစ်၊ အမျိုးအနွယ်၊ အရင်းအမြစ်များကို သုံးသပ်ခြင်းဖြစ်သည်။

⇒ သား၊ သမီးများကို ရှိရှိရှိ ဖွဲ့စည်းပေးခြင်းဖြင့် အမျိုးသား၊ မိန်းမ၊ အသက်၊ နှစ်၊ အမျိုးအနွယ်ကို သုံးသပ်ခြင်းဖြစ်သည်။

⇒ ပစ္စည်း၊ ဥစ္စာ၊ နိုင်ငံခြား၊ ဖွဲ့စည်းပေးခြင်းဖြင့် သား၊ သမီး၊ နှစ်၊ အမျိုးအနွယ်ကို သုံးသပ်ခြင်းဖြစ်သည်။

⇒ ယဉ်ကျေးမှု၊ လက်လှမ်းမီ ဖွဲ့စည်းပေးခြင်းဖြင့် သား၊ သမီး၊ နှစ်၊ အမျိုးအနွယ်ကို သုံးသပ်ခြင်းဖြစ်သည်။

⇒ နိုင်ငံခြား၊ နိုင်ငံခြား အမျိုးသား၊ မိန်းမ၊ အသက်၊ နှစ်၊ အမျိုးအနွယ်ကို သုံးသပ်ခြင်းဖြစ်သည်။

⇒ နိုင်ငံခြား၊ နိုင်ငံခြား အမျိုးသား၊ မိန်းမ၊ အသက်၊ နှစ်၊ အမျိုးအနွယ်ကို သုံးသပ်ခြင်းဖြစ်သည်။







ကျေးဇူး-အေးသာယာ  
 ချမ်းသာ - ဆားတောင်

ပြည်သူ့ကဏ္ဍ

မြို့နယ် - ဗဟိုဘဏ္ဍာ  
 ရက်စွဲ - ၂၀၂၀.၁၂.၁၇

ကျေးဇူး

ဒီးစွာကျေး

ဒီးဒီးစွာကျေး  
 မကောင်းခြင်း

ပညာရေး

ပညာရေး  
 ဘာသာရေး၊ နိုင်ငံရေး၊  
 ဘာသာရေး၊ နိုင်ငံရေး၊  
 ဘာသာရေး၊ နိုင်ငံရေး

အပိုင်အရ

အပိုင်အရ  
 အပိုင်အရ  
 အပိုင်အရ

ဝင်ရောက်

ဝင်ရောက်  
 ဝင်ရောက်

ကျေးဇူး

ကျေးဇူး  
 ကျေးဇူး  
 ကျေးဇူး

စွဲခြားခြင်း

အပိုင်အရ  
 အပိုင်အရ  
 အပိုင်အရ

အပိုင်အရ  
 အပိုင်အရ  
 အပိုင်အရ

အပိုင်အရ  
 အပိုင်အရ  
 အပိုင်အရ

အပိုင်အရ  
 အပိုင်အရ  
 အပိုင်အရ

အပိုင်အရ  
 အပိုင်အရ  
 အပိုင်အရ



# ပြဿနာသစ်ပင်

ကျေးဇူး - အေးသာယာ  
ဆုတ်စု - ဆားစောင်း

မြို့နယ် - ယော်ဘွယ်  
ရက်စွဲ - ၈.၁၂.၁၇

ဆွေးနွေးခြင်း နှင့် သန့်စင်ခြင်း

\* မိုက်တွင်းကာလတွင် လမ်းများ အထွန်ဆိုးဖွန်းသဖြင့် သွားရေ၊  
လရေများ၊ လူနံ့ပစ္စည်းများ သယ်ယူပို့ဆောင်ရေးများ  
တွင် အဆင်အခဲများ ကြုံတွေ့ခဲရပါသည်။

\* ရေလုံလောက်စွာမရှိသဖြင့် ရေခပ်ရာတွင် အချိန်ပေး  
ရသည်အတွက် အချိန်ပိုပေးရပါသည်။

\* ကျန်းမာရေးအတွက် ကုသရန်ဆေးခန်း မရှိသ  
ဖြင့် အရေးပေါ်အခြေအနေတွင် မြို့ကို သွားရသ  
ဖြင့် အသက်အန္တရာယ် ထိခိုက်မှုရှိပြီး ကျန်းမာ  
ရေးချို့တဲ့ခဲရပါသည်။

\* အမျိုးသမီးများ အိပ်တွင်း မျှလုပ်ငန်းများ နည်းပါး  
သည် ဝင်ငွေရှာဖွေရန် ခက်ခဲပါသည်။

\* ဆွေးဖြူရေးလုပ်ငန်းများ နည်းပါးခြင်း၊ အရင်း  
အနှီးမရှိခြင်းကြောင့် လူမှုရေးလုပ်ငန်းများတွင်  
ပါဝင် နှိုင်းခြင်းများ နည်းလာပါသည်။









အုပ်စု - ၁၀၁ တောင်

ရက်စွဲ - ၂၁.၁၀.၂၀၁၉

ပြဿနာ အခက်အခဲများ	ဖွဲ့စည်းပုံ၊ ချက် (ရောနှောခြင်း)	ဖွံ့ဖြိုးရေးလုပ်ငန်းများ
ပန်းမကောင်းဖြူ ဖြိုကွဲသိအသွား၊ လာခက်ခဲခြင်း	- လက်ဖျားကောင်းရင် ဖြိုကွဲသိ သွားလာအဆင်မပြေလာမည်	- ရွာတွင်းကျောက်ချောင်း
တစ်တိုင်းမရှိ သောနေရာတွင် သွား သွားလာရာ အဆင်မပြေခြင်း	- တစ်တိုင်းများ ကျောက်လက်ဖျား သွားလာရာ အဆင်မပြေလာမည်	- လှိုင်ဝင်တစ်တိုင်းတို့ ခွဲခြားခြင်း
တံတား မကောင်းကိရာ သွားလာရာ ခက်ခဲခြင်း	- တံတားကောင်းလက်ဖျားအသွား လာအဆင်မပြေလာမည်	- တံတား တည်ဆောက်ခြင်း
ဆေးပေးခန်းမရှိသောကြောင့် သွား ဆေးရာ နှစ်အဆင်မပြေခြင်း	- ဆေးခန်းရှိရန် သွား နှစ်ဖျား တွက်အဆင်မပြေလာမည်	- ဆေးပေးခန်း တည် ဆောက်ခြင်း
တံတားတို့ မရှိသောကြောင့် ကလေးများ မဟုတ်တတ်ခြင်း ဖြစ်ခြင်း	- တံတားတို့ မရှိရန် ကလေးများ မဟုတ်တတ်ခြင်း ဖြစ်လာမည်	- တံတားတို့ တည် ဆောက်ခြင်း
ခွက်ဖျိုးနည်းပညာမရှိသောကြောင့် ခွက်ဖျိုးခွက်တိုင်းနည်းပါးခြင်း	- ခွက်ဖျိုးနည်းပညာရှိရန် တော် ခွက်တွက်အိတ်ခွက်တိုင်းကောင်းမည်	- ခွက်ဖျိုး ဖြေသင်တန်း
တံတားများ မပြင် တတ်သောကြောင့် အပိုင်စွဲ ဖွဲ့ထွက်ခြင်း	- တံတားများ ပြင်တတ်ရန် ဝါးစား တွက်အပိုင်စွဲဖွဲ့ထွက်လာမည်	- တံတား ပြင်သင်တန်း

ဦးဆောင်ဆွေးနွေးသူ - ဦးမောင်  
 ဖွဲ့စည်းရေးသူ - ဦးမောင်  
 ဝါးစားဆွေးနွေးသူ - ကျားဖြူ (၁၆)

ရက်စွဲ - ၂၁.၁၀.၂၀၁၉  
 အချိန် - ၁၁.၀၀



\* ကျေးဇူးဖွံ့ဖြိုးရေးလှူငွေများ

စီးစားပေးဆပ်	ဖွံ့ဖြိုးရေးလှူငွေများ	အပိုင်အခွေ	ပေးအပ်ပုံစံ
	၁) ဣန္ဒဝင်းကျောက်ချောလမ်း	ကျပ် ၁၂	၅၀
	၂) ဣန္ဒဝင်းလျှပ်စစ်ဓာတ်တိုင်တို့ချ	ကျပ် ၁၂	၃၀
	၃) ဝံ့ကားတည်ဆောက်ခြင်း	ကျပ် ၁၂	၁၀
	၄) ဆေးပေးခန်း	ကျပ် ၁၂	၆
	၅) ဓာနာဓိတိုင်	ကျပ် ၁၂	၅
	၆) စိုက်ပျိုးနည်းပညာ	ကျပ် ၁၂	၇
	၇) ဝန်ပြင်သင်တန်း	ကျပ်	၃
	၈) ကျန်းမာရေးသင်တန်း	ကျပ် ၁၂	၁



၇။ ကော်မတီဝင်များရွေးချယ်ခြင်းနှင့်ကျေးရွာဖွံ့ဖြိုးရေးအစီအစဉ်ဆောင်ရွက်မှုမှတ်တမ်းဓါတ်ပုံများ



စီမံကိန်းမိတ်ဆက်အစည်းအဝေး မှတ်တမ်းဓါတ်ပုံ



အမျိုးသမီးများပင့်ကူအိမ်ကွန်ယက်ရေးဆွဲနေစဉ် မှတ်တမ်းဓါတ်ပုံ





အမျိုးသားများပင့်ကူအိမ်ကွန်ယက်ရေးဆွဲနေစဉ် မှတ်တမ်းဓာတ်ပုံ



ကော်မတီဝင်များစာရင်း

ကျေးရွာစီမံကိန်း အထောက်အကူပြု ကော်မတီဝင် စာရင်းများ			
ကျေးရွာ - အေးသာယာ			ရက်စု - အသံကောင်
စဉ်	အမည်	ကျား/မ	ရာထူး
၁	ဒေါ်နှင်းနှင်းအောင်	မ	စေ့ဖျော့ဝန်ထမ်း
၂	ဒေါ်အိမ်စိန်	ကျား	စေ့ဖျော့ဝန်ထမ်း
၃	ဒေါ်အေးအေးအောင်	ကျား	ကျေးရွာဦးစီးအဖွဲ့ဝင်
၄	ဒေါ်အေးအေး	မ	ကျေးရွာဦးစီးအဖွဲ့ဝင်
၅	ဒေါ်အေးအေး	ကျား	ဝန်ထမ်း
၆	ဒေါ်အိမ်စိန်	ကျား	ဝန်ထမ်း
၇	ဒေါ်အေးအေး	မ	ဝန်ထမ်း
၈	ဒေါ်အေးအေး	ကျား	လည်ပတ်ထိန်းသိမ်းရေး
၉	ဒေါ်အေးအေး	မ	လည်ပတ်ထိန်းသိမ်းရေး
၁၀	ဒေါ်အေးအေး	မ	လည်ပတ်ထိန်းသိမ်းရေး
၁၁	ဒေါ်အေးအေး	ကျား	စာရေးဆရာ
၁၂	ဒေါ်အေးအေး	ကျား	စေ့ဖျော့ဝန်ထမ်း
၁၃	ဒေါ်အေးအေး	မ	စေ့ဖျော့ဝန်ထမ်း
၁၄	ဒေါ်အေးအေး	မ	စေ့ဖျော့ဝန်ထမ်း
၁၅	ဒေါ်အေးအေး	ကျား	စေ့ဖျော့ဝန်ထမ်း
၁၆	ဒေါ်အေးအေး	မ	စေ့ဖျော့ဝန်ထမ်း
၁၇			
၁၈			
၁၉			
၂၀			
၂၁			
၂၂			
၂၃			
၂၄			
၂၅			
၂၆			
၂၇			
၂၈			
၂၉			
၃၀			



၈။ ကျေးရွာအခြေခံအချက်အလက်များ (ပုံစံ-၁)

စီမံကိန်း ပထမနှစ် စက်ဝန်း

ပုံစံ - ၈ - ၁ ကျေးရွာအခြေခံအချက်အလက်များ (Form PC 1)

လယ်ဥယျာဉ်များ၊ ကျေးရွာတစ်ရွာသို့၊ ပထမဆုံးပိတ်ဆက်ခန်း၊ သွားရောက်သောအခါ လူထုစည်းရုံးရေးမှူးသည် ကျေးရွာ  
ခေါင်းဆောင်များအား ကျေးရွာအချက်အလက်များကို မေတ္တာရပ်ခံ၍ တောင်းခံရသည်။ ဤအချက်အလက်များကို စီမံကိန်း  
ပိတ်ဆက်အစည်းဝေးပတ်ိုင်စီတောင်းခံရမည်။ စီမံကိန်းပိတ်ဆက်အစည်းဝေးတွင် လူထုစည်းရုံးရေးမှူးသည် ဤအချက်အလက်  
များအား စစ်ဆေးပြီး မှန်ကန်အောင်ပြုလုပ်ရမည်။ ပြီးနောက်တွင် လူထုစည်းရုံးရေးမှူးမှ သတင်းအချက်အလက်ထိသို့၊ Tablets မှ  
တဆင့် ဖြည့်သွင်းရမည်။

ကျေးရွာခေါင်းဆောင်အမည် <b>ဦးစော်မင်း</b>	ကျေးရွာခေါင်းဆောင်၏ ဖုန်းနံပါတ် <b>၈၇-၄၅၇၆၁၆၅၅</b>	လူထုစည်းရုံးရေးမှူး၏ အမည် <b>ဦးကျော်အောင်</b>
ပြည်နယ်တိုင်းဒေသကြီး <b>မန္တလေး</b>	မြို့နယ် <b>ပုသိမ်</b>	ကျေးရွာအုပ်စု <b>ကျေးရွာ</b>

လူဦးရေ	အိမ်ထောင်စုအရေအတွက်	ကိုးကွယ်သည့်ဘာသာ	အိမ်ထောင်စုအရေအတွက်
လူဦးရေ (၁) <b>၁၆၇</b>	<b>၁၆၂</b>	ဘာသာ (၁) <b>ဗုဒ္ဓ</b>	<b>၁၆၂</b>
လူဦးရေ (၂) -----		ဘာသာ (၂) -----	
လူဦးရေ (၃) -----		ဘာသာ (၃) -----	
လူဦးရေစရာ -----		ဘာသာစရာ -----	
အခြား	အရေအတွက်		
မသန်စွမ်းသူများ	<b>၁၄</b>		
သက်ကြီးရွယ်အိုများ (၆၅ နှစ် နှင့် အထက်)	<b>၃၅</b>	<b>ဗုဒ္ဓဘာသာ</b>	<b>၂၁</b>
စစ်ဘေးရှောင်			

	အမျိုးသား (အရေအတွက်)	အမျိုးသမီး (အရေအတွက်)
လူဦးရေ		
လူဦးရေ (၁) <b>၁၆၇</b>	<b>၄၀၆</b>	<b>၄၉၆</b>
လူဦးရေ (၂) -----		
လူဦးရေ (၃) -----		
အခြား		
အိမ်ထောင်ဦးရီး	<b>၁၃၈</b>	<b>၂၄</b>

(ခ) အခြေခံအဆောက်အအုံ အသုံးအဆောင်များ

စာသင်ကျောင်း	အမှတ် ခြံပေါ်	ကျန်းမာရေး	အမှတ် ခြံပေါ်	တာဝန်ပေး အဆောက် အအုံများ	အမှတ် ခြံပေါ်
--------------	------------------	------------	------------------	-----------------------------	------------------





အထက်တန်းကျောင်း	<input type="checkbox"/>	ခင်းရှု	<input type="checkbox"/>	ခေတ်	၁၂
အလယ်တန်းကျောင်း	<input type="checkbox"/>	ကျန်းမာရေးဌာန	<input type="checkbox"/>	ဘုန်းကြီးကျောင်း	၁၂
မူလတန်းကျောင်း	၁၂	ကျန်းမာရေးဌာနခွဲ	<input type="checkbox"/>	ဟိန္ဒူဘုရားကျောင်း	<input type="checkbox"/>
ပျက်ကျကျောင်း	<input type="checkbox"/>	ခင်းပေးခန်း	<input type="checkbox"/>	ရေစိမ့်ယာန်ကျောင်း	<input type="checkbox"/>
အခြား	<input type="checkbox"/>	အခြား	<input type="checkbox"/>	ခလီ	<input type="checkbox"/>
				အခြား	<input type="checkbox"/>
မှတ်ချက်		မှတ်ချက်		မှတ်ချက်	

(ဂ) ကျွမ်းကျင်သူများမှတ်တမ်း (ကျေးရွာတွင်နေထိုင်သော သို့မဟုတ် တခြားရွာမှလာရောက်သော ကျွမ်းကျင်သူများ)

(ခ) စာသင်ကျောင်း			(င) ကျန်းမာရေး			(ဂ) လက်မှုပညာရှင်		
	ရွာတွင်နေထိုင်သူ	အခြားရွာမှလာသူ		ရွာတွင်နေထိုင်သူ	အခြားရွာမှလာသူ		ရွာတွင်နေထိုင်သူ	အခြားရွာမှလာသူ
မူလတန်းပြဆရာ/မ	<input type="checkbox"/>	၁၂	ဆရာဝန်	<input type="checkbox"/>	<input type="checkbox"/>	လက်သမား	၁၂	၁၂
အထက်တန်းပြဆရာ/မ	<input type="checkbox"/>	<input type="checkbox"/>	လက်ထောက်ကျန်းမာရေးမှူး	<input type="checkbox"/>	<input type="checkbox"/>	ပန်းရံ	၁၂	<input type="checkbox"/>
အလယ်တန်းပြဆရာ/မ	<input type="checkbox"/>	<input type="checkbox"/>	အပိုးသီးကျန်းမာရေးဆရာမ	<input type="checkbox"/>	<input type="checkbox"/>	လျှပ်စစ်ကျွမ်းကျင်စီမံသမား	၁၂	<input type="checkbox"/>
ပျက်ကျဆရာ/မ	<input type="checkbox"/>	<input type="checkbox"/>	သားဖွားဆရာမ	<input type="checkbox"/>	<input type="checkbox"/>	ရေစိုက်သူလ်သူ	<input type="checkbox"/>	<input type="checkbox"/>
အခြား	<input type="checkbox"/>	<input type="checkbox"/>	ပြည်သူ့ကျန်းမာရေးလုပ်သား	<input type="checkbox"/>	<input type="checkbox"/>	စက်ပြင်ဆရာ	၁၂	၁၂
မှတ်ချက်			မှတ်ချက်			မှတ်ချက်		

(ဃ) ကျေးရွာသို့ ရောက်ရှိနိုင်သည့် လမ်းအခြေအနေ / ကျေးရွာတစ်ရွာသည် ၎င်း၏ ကျေးရွာအုပ်စုနှင့် ဆက်သွယ်ထားသော လမ်းအခြေအနေ (အောက်ပါတို့ကို ဝိုင်းပါ)

ကျောက်ကြမ်းလမ်း      ကတ္တရာလမ်း      ကွန်ကရစ်လမ်း      မော်တော်ဆိုင်ကယ်လမ်း  
 ကျောက်ခင်းလမ်း      မြေသားလမ်း      လူသွားလမ်း      အခြား \_\_\_\_\_

(င) ကျေးရွာ၌ ပြီးစီးမှု

(၁) လူထုပတ်ဝန်းကျင်ထိခိုက်မှုမရှိစေရန် ဤကျေးရွာတွင် ကျေးရွာဖွံ့ဖြိုးမှု စီမံချက်ရှိခဲ့ပါသလား?      ဝိုင်းပါ  
 (၂) ရှိခဲ့ပါလျှင် ဤစီမံချက်ကို မည်သည့် ခုနှစ်တွင် ပြင်ဆင်ခဲ့ပါသနည်း?      နှစ်-----/မသိပါ  
 (၃) ဤစီမံချက်ကို ဖြည့်စည်းမှုအတည်ပြုခဲ့ပါသလား?      ပြုခဲ့ပါသည်/မပြုခဲ့ပါ /မသိပါ

(စ) ခရီးအကွာအဝေး

(၁) ဤကျေးရွာ၏ပတ်ဝန်းကျင်မှ ၎င်းကျေးရွာအုပ်စု၏ပတ်ဝန်းကျင်သို့ ခရီးမိုင်မည်မျှကွာဝေးသနည်း?      မိုင်-----/မသိပါ  
 (၂) ဤကျေးရွာမှ ၎င်းကျေးရွာအုပ်စု၏ပတ်ဝန်းကျင်သို့ သွားလာရန် ကြားဖြင့်သည့်အချိန်

ခြောက်သွေ့ရာသီတွင် ကြာချိန် ----- ၁၀ မိနစ် ----- ထော်လာဂျီ/မော်တော်ဆိုင်ကယ်/မြေလျှင်/လား/မော်တော်ဆိုင်/အခြား -----  
 ချိုသာရာဝရာသီတွင် ကြာချိန် ----- ၁၀ မိနစ် ----- ထော်လာဂျီ/မော်တော်ဆိုင်ကယ်/မြေလျှင်/လား/မော်တော်ဆိုင်/အခြား -----



(ဆ) ပတ်ဝန်းကျင်ဆိုင်ရာ သဘာဝဘေးအန္တရာယ်  
ဤကျေးရွာတွင် ရေကြီးခြင်းကိုလို, သဘာဝဘေးအန္တရာယ်ကျရောက်ဖူးခြင်း ရှိပါသလား။

မရှိပါ  ရှိပါသည် ရှိလျှင်ဖော်ပြပါ -----

(ဇ) ကျေးရွာတွင် ခွဲစဉ်ထားသော အဖွဲ့အစည်းများ

လူထုဝေဟင်္ဂါပြုစီမံကိန်းပတ်ဝန်းကျင် ဤကျေးရွာတွင် ကျေးရွာဖွံ့ဖြိုးရေးအတွက် အစိုးရ (သို့) ရွာသားများကိုယ်တိုင်(သို့) စီမံကိန်းတစ်ခုခုမှ ခွဲစဉ်ထားသည် အဖွဲ့အစည်းများရှိပါသလား။

(၁) -----

(၂) -----

(ဈ) အတွေ့တွေ့အောင်ချက်ရေး ဦးစီးဌာန (GAD) မှ ပုတ်တမ်းတင်ထားခြင်း

ဤကျေးရွာသည် အတွေ့တွေ့အောင်ချက်ရေး ဦးစီးဌာန (GAD) မှ ပုတ်တမ်းတင်ထားမှု ရှိပါသလား။

မရှိပါ  ရှိပါသည်

ကျေးရွာခေါင်းစောင်

အမည်

*စိုးဇော်စိန်*

လက်မှတ်

စန.စုံ ၂၉.၁.၂၀၁၇

လူထုဝေဟင်္ဂါရေးရာမှူး

အမည်

*စိုးကျော်မင်းခိုင်*

လက်မှတ်

စန.စုံ ၂၉.၁.၂၀၁၇



**စီမံကိန်း ဒုတိယနှစ် စက်ဝန်း**

ရက်စွဲ

**ပုံစံ - စ - ခ ကျေးရွာအခြေခံအချက်အလက်များ (Form PC 1)**

လယ်ညွှန်ချက်၊ ကျေးရွာတစ်ရွာသို့ ပထမဆုံးမိတ်ဆက်ခရီး သွားရောက်သောအခါ လူထုစည်းရုံးရေးမှူးသည် ကျေးရွာ ခေါင်းဆောင်များအား ကျေးရွာအချက်အလက်များကို မေတ္တာရပ်ခံ၍ စတင်စံရသည်။ ဤအချက်အလက်များကို စီမံကိန်း မိတ်ဆက်အစည်းဝေးပုဂ္ဂိုလ်စီတောင်းခံရမည်။ စီမံကိန်းမိတ်ဆက်အစည်းဝေးတွင် လူထုစည်းရုံးရေးမှူးသည် ဤအချက်အလက် များအား စစ်ဆေးပြီး မှန်ကန်အောင်ပြုလုပ်ရမည်။ မြို့နယ်အတွင်း လူထုစည်းရုံးရေးမှူးမှ သတင်းအချက်အလက်ထိသို့ Tablets မှ တဆင့် ဖြည့်သွင်းရမည်။

ကျေးရွာခေါင်းဆောင် အမည် ဦးရွှေမင်း	ကျေးရွာခေါင်းဆောင်၏ ဖုန်းနံပါတ် ၀၇-၄၅၁၆၂၂၆၅၈	လူထုစည်းရုံးရေးမှူး၏ အမည် ဒေါ်အိမ်မာဏ်
မြစ်နယ်တိုင်းဒေသကြီး	မြို့နယ်	ကျေးရွာအုပ်စု
မန္တလေး	ပုဂံ	အာသာ

လူမျိုးစု	အိမ်ထောင်စုအရေအတွက်	ကိုးကွယ်သည့်ဘာသာ	အိမ်ထောင်စုအရေအတွက်
လူမျိုးစု (၁) ...ဇနီး...	၁၆၅	ဘာသာ (၁) ...ဗုဒ္ဓ...	၀၆၅
လူမျိုးစု (၂) .....		ဘာသာ (၂) .....	
လူမျိုးစု (၃) .....		ဘာသာ (၃) .....	
လူမျိုးစုများ အခြား		ဘာသာများ	
	အရေအတွက်		
မသန်စွမ်းသူများ	၁		
သက်ကြီးရွယ်အိုများ (၆၅ နှစ် နှင့် အထက်)	၄၀		
စစ်ဘေးရှောင်			

	အမျိုးသား (အရေအတွက်)	အမျိုးသမီး (အရေအတွက်)
လူဦးရေ		
လူမျိုးစု (၁) ...ဇနီး...	၃၅၉	၄၀၀
လူမျိုးစု (၂) .....		
လူမျိုးစု (၃) .....		
အခြား		
အိမ်ထောင်စုစီး	၁၄၂	၂၃

(ခ) အခြေခံအောက်အုပ်စု အသုံးအဆောင်များ

စာသင်ကျောင်း	အမှတ် ခြံစံပါ	ကျန်းမာရေး	အမှတ် ခြံစံပါ	ဘာသာရေး အဆောက် အအုံများ	အမှတ် ခြံစံပါ









(ဃ) ဟင်္သာရပ်ကွက်တိုက်ရာ သဘာဝဘေးအန္တရာယ်  
 ဤကောလိပ်တွင် ရေကြီးခြင်းကဲ့သို့ သဘာဝဘေးအန္တရာယ်ကူးရောက်မှုခြင်း ရှိပါသလား။  
 ဝန်ရုံပါး = ရှိပါသည် ခြင်းမရှိပါ။

(ခ) ကောလိပ်တွင် ဖွဲ့စည်းထားသော အဖွဲ့အစည်းများ  
 လူထုတုံ့ပြန်မှုစီမံကိန်းအောက်တွင် ဤကောလိပ်တွင် ကောလိပ်ဖွဲ့ခြင်းအတွက် အစိုးရ (သို့) ဣသားများကိုယ်တိုင် (သို့) ဝိသက်နားတစ်ခုခု  
 ဖွဲ့စည်းထားသည့် အဖွဲ့အစည်းများရှိပါသလား။

(ဂ) .....  
 (ဃ) .....

(င) အထွေထွေအုပ်ချုပ်ရေး ဦးစီးဌာန (GAD) မှ မှတ်တမ်းတင်ထားခြင်း  
 ဤကောလိပ်သည် အထွေထွေအုပ်ချုပ်ရေး ဦးစီးဌာန (GAD) မှ မှတ်တမ်းတင်ထားမှု ရှိပါသလား။  
 ဝန်ရုံပါး ဖွဲ့စည်းပါသည်

ကောလိပ်မိမိအထက်  လူထုတုံ့ပြန်ရေးရာဌာန	အမည် ဦးဂေါ်မင်း လက်မှတ်  ၁၃.၉ ၈.၁၂.၂၀၁၇
	အမည် ဒေါ်ဂင်မာဝင်း လက်မှတ်  ၁၃.၉ ၈.၁၂.၂၀၁၇



**စီမံကိန်း တတိယနှစ် စက်ဝန်း**

ပုံစံ - ၈ - ၁ ကျေးရွာအခြေခံအချက်အလက်များ (Form PC 1)

လယ်ထွက်များ၊ ကျေးရွာတစ်ရွာသို့ ပထမဆုံးမိတ်ဆက်ပေး သွားရောက်သောအခါ လူထုစည်းရုံးရေးများသည် ကျေးရွာ အခြေခံအဆောက်အအုံများ၊ ကျေးရွာအခြေခံအလက်များကို ပေးအားပေးရန် တောင်းခံရသည်။ ဤအချက်အလက်များကို စီမံကိန်း မိတ်ဆက်အစည်းအဝေးကိုယ်စားတင်စာများ၊ စီမံကိန်းမိတ်ဆက်အစည်းအဝေးတွင် လူထုစည်းရုံးရေးများသည် ဤအချက်အလက် များအား ထပ်မံဖော်ပြ ပြန်လည်အားပြုပေးရမည်။ ဤအချက်တွင် လူထုစည်းရုံးရေးများမှ သတင်းအချက်အလက်ထဲသို့ Tablets မှ တစ်ဆင့် ဖြည့်သွင်းရမည်။

ကျေးရွာအခြေခံအဆောက် အအုံ ဦးရေအရေအတွက်	ကျေးရွာအခြေခံအဆောက်အအုံ ဂရုနံပါတ် ၈၇-၄၅၂၆၁၆၅၈	လူထုစည်းရုံးရေးများ၏ အမည် ဦးမြင့် ရေရှင်
ဖြည့်သွင်းရန်အထောက်အပံ့ အဖွဲ့အစည်း	ဖြန့်ဖြူးပေးသည့် ကျေးရွာအုပ်စု အား/ကောင် ကျေးရွာ	စော၊ သာယာ

လူဦးရေ	အိမ်ထောင်စုအရေအတွက်	ကိုးကွယ်သည့်ဘာသာ	အိမ်ထောင်စုအရေအတွက်
လူဦးရေ (၁) မဲဆန္ဒနယ်	၂၀၃	ဘာသာ (၁) မူရိ	၂၀၃
လူဦးရေ (၂) _____		ဘာသာ (၂) _____	
လူဦးရေ (၃) _____		ဘာသာ (၃) _____	
လူဦးရေစုစု အပြား		ဘာသာစုစု	
မသန်စွမ်းသူများ ထောက်ပံ့မှုရရှိသူများ (၆၅ နှစ် နှင့် အထက်)	၄၂		
စစ်အေးရေး			

	အမျိုးသား (အရေအတွက်)	အမျိုးသမီး (အရေအတွက်)
လူဦးရေ		
လူဦးရေ (၁) မဲဆန္ဒနယ်	၃၂၈	၃၃၈
လူဦးရေ (၂) _____		
လူဦးရေ (၃) _____		
အပြား		
အိမ်ထောင်စုစုစု	၂၂၂	၂၂၂

(၁) အခြေခံအဆောက်အအုံ အသုံးအဆောင်များ

စာသင်ကျောင်း	အမှတ် ဖြစ်ပါ	ကျွန်းမြားစု	အမှတ် ဖြစ်ပါ	ဘာသာရေး အဆောက် အအုံများ	အမှတ် ဖြစ်ပါ
မူလကျောင်း	<input type="checkbox"/>	တိုက်နယ်စောင့်	<input type="checkbox"/>	ခေတ်	<input type="checkbox"/>







Թիվ \_\_\_\_\_

(ա) ստեփանավանքի ԿԱՄԱՐԱՆԱԿԱՆՔԻ  
Միջնակարգ դպրոցում, ԿԱՄԱՐԱՆԱԿԱՆՔԻ ԿԱՄԱՐԱՆԱԿԱՆՔԻ ԿԱՄԱՐԱՆԱԿԱՆՔԻ ԿԱՄԱՐԱՆԱԿԱՆՔԻ  
Ի սկզբում և վերջում կարգավիճակը \_\_\_\_\_

(բ) արդյունքն է հետևյալն է: Կարգավիճակը արդյունքն է հետևյալն է: Կարգավիճակը (Գ) Կարգավիճակը (Գ) Կարգավիճակը  
Կարգավիճակը Կարգավիճակը Կարգավիճակը Կարգավիճակը Կարգավիճակը Կարգավիճակը Կարգավիճակը Կարգավիճակը  
Կարգավիճակը Կարգավիճակը Կարգավիճակը Կարգավիճակը Կարգավիճակը Կարգավիճակը Կարգավիճակը Կարգավիճակը

(գ) \_\_\_\_\_  
\_\_\_\_\_

(դ) Կարգավիճակը Կարգավիճակը (Գ) Կարգավիճակը Կարգավիճակը  
Կարգավիճակը Կարգավիճակը Կարգավիճակը Կարգավիճակը Կարգավիճակը Կարգավիճակը Կարգավիճակը Կարգավիճակը  
Կարգավիճակը Կարգավիճակը Կարգավիճակը Կարգավիճակը Կարգավիճակը Կարգավիճակը Կարգավիճակը Կարգավիճակը

Կարգավիճակը

Կարգավիճակը: \_\_\_\_\_

Կարգավիճակը \_\_\_\_\_ Կարգավիճակը \_\_\_\_\_

Կարգավիճակը

Կարգավիճակը \_\_\_\_\_

Կարգավիճակը \_\_\_\_\_ Կարգավիճակը \_\_\_\_\_



စတုတ္ထနှစ်စက်ဝန်း









	အမျိုးသား(အရေ စတွက်)	အမျိုးသမီး(အရေအတွက်)	စုစုပေါင်းအရေအတွက်
လူဦးရေ	၄၀၀	၄၃၉	၈၃၉
လူမျိုးစု (၁)-----			
လူမျိုးစု (၂)-----			
လူမျိုးစု (၃)-----			
အခြား			
အိမ်ထောင်စဉ်းစီး			

(ခ)အခြေခံအဆောက်အအုံ အသုံးအဝင်များ

စာသင်ကျောင်း	အမှတ် ခြံပိ	ကျန်းမာရေး	အမှတ်ပြု စင်ပိ	ဘာသာရေးအဆောက် အအုံများ	အမှတ် ခြံပိ
အထက်တန်းကျောင်း	<input type="checkbox"/>	ဆေးရုံ	<input type="checkbox"/>	စေတီ	<input checked="" type="checkbox"/>
အလယ်တန်းကျောင်း	<input type="checkbox"/>	ကျန်းမာရေးဌာန	<input type="checkbox"/>	ဘုန်းကြီးကျောင်း	<input checked="" type="checkbox"/>
မူလတန်းကျောင်း	<input checked="" type="checkbox"/>	ကျန်းမာရေးဌာနခွဲ	<input type="checkbox"/>	ဟိန္ဒူဘုရားကျောင်း	<input type="checkbox"/>
မူကြိုကျောင်း	<input type="checkbox"/>	ဆေးပေးခန်း	<input type="checkbox"/>	ဓရစ်ယာန်ကျောင်း	<input type="checkbox"/>
အခြား	<input type="checkbox"/>	အခြား	<input type="checkbox"/>	ဓလီ	<input type="checkbox"/>
				အခြား	<input type="checkbox"/>
မှတ်ချက်		မှတ်ချက်		မှတ်ချက်	



	ရွာတွင်းနေ ထိုင်သူ	အခြားရွာမှ လာသူ		ရွာတွင်းနေ ထိုင်သူ	အခြား ရွာမှ လာသူ		ရွာတွင်း နေထိုင်သူ	အခြားရွာ မှလာသူ
ပထန်ပြင်ဆရာ/မ	<input checked="" type="checkbox"/>	<input checked="" type="checkbox"/>	ဆရာဝန်	<input type="checkbox"/>	<input type="checkbox"/>	လက်သမား	<input checked="" type="checkbox"/>	<input checked="" type="checkbox"/>
လက်ထန်ပြင်ဆရာ/မ	<input type="checkbox"/>	<input type="checkbox"/>	လက်ထောက် ကျန်းမာရေးမှူး	<input type="checkbox"/>	<input checked="" type="checkbox"/>	ပန်းရံ	<input checked="" type="checkbox"/>	<input checked="" type="checkbox"/>
လယ်ထန်ပြင်ဆရာ/မ	<input type="checkbox"/>	<input checked="" type="checkbox"/>	အချို့သမီးကျန်းမာရေး ဆရာမ	<input type="checkbox"/>	<input type="checkbox"/>	လျှပ်စစ်ကျွမ်းကျင် ပီးသမား	<input type="checkbox"/>	<input checked="" type="checkbox"/>
မူကြိုဆရာ/မ	<input type="checkbox"/>	<input type="checkbox"/>	သားရွာဆရာမ	<input type="checkbox"/>	<input type="checkbox"/>	ရေပိုက်သွယ်သူ	<input checked="" type="checkbox"/>	<input type="checkbox"/>
အခြား	<input type="checkbox"/>	<input type="checkbox"/>	ပြည်သူ့ကျန်းမာရေးလုပ်သား	<input type="checkbox"/>	<input type="checkbox"/>	စက်ပြင်ဆရာ	<input checked="" type="checkbox"/>	<input checked="" type="checkbox"/>
ပိဋကတ်			ပိဋကတ်			ပိဋကတ်		

(ဃ) ကျေးရွာသို့ ရောက်ရှိနိုင်သည့်လမ်းအခြေအနေ / ကျေးရွာတစ်ရွာသည် ၎င်း၏ကျေးရွာအုပ်စုနှင့် ဆက်သွယ်ထားသော လမ်းအခြေအနေ (အောက်ပါတို့ကိုပိုင်းပါ)

- ကျောက်ကြမ်းလမ်း    
  ကတ္တရာလမ်း    
  ကွန်ကရစ်လမ်း    
  ဖော်တော်ဆိုင်ကာယ်လမ်း  
 ကျောက်စင်းလမ်း    
  မြေသားလမ်း    
  လှေသွားလမ်း    
 အခြား \_\_\_\_\_

(င) ကျေးရွာခွဲခြားပိတ်ပင်ချက်

ပိုင်းပါ

(၁) လူထုဖော်ပြပိတ်ပင်နှုန်းမတော်မီ ဤကျေးရွာတွင်ကျေးရွာခွဲခြားမှု ရှိပါသည်/မရှိပါ/မသိပါ

ပိတ်ပင်ချက်ရှိခဲ့ပါသလား?

(၂) ရှိပါလျှင် ဤပိတ်ပင်ချက်ကို မည်သည့် ခုနှစ်တွင်ပြင်ဆင်ခဲ့ပါသနည်း? ၂၀၁၃ ခုနှစ် / မသိပါ

(၃) ဤပိတ်ပင်ချက်ကို မြို့နယ်မှအတည်ပြုခဲ့ပါသလား? မြို့နယ်သည်/မမြို့နယ် / မသိပါ

(စ) ဝါးအကွာအဝေး

(၁) ဤကျေးရွာ၏ဖော်မူသည့်ကျေးရွာအုပ်စုဖော်မူပေးပေးသည့်ပျက်စီးမှုကွာဝေးသနည်း? ပိုင်းခြား / မသိပါ





(၂) ဤကျေးရွာမှ ၎င်းကျေးရွာအုပ်စုပဟိုအထိသွားလာရာတွင်ကြာမြင့်သည့်အချိန်၊

ခြောက်သွေ့ရာသီတွင်ကြာချိန်.....၂၅၀၀၀.....ထော်လာဂျီ/မော်တော်ဆိုင်ကယ်/မြေလျှင်/လား/မော်တော်ဆုတ်/

အခြား.....

မိုးရာသီတွင်ကြာချိန်.....၂၀၀၀၀.....ထော်လာဂျီ/မော်တော်ဆိုင်ကယ်/မြေလျှင်/လား/မော်တော်ဆုတ်/

အခြား.....

(ဆ) ပတ်ဝန်းကျင်ဆိုင်ရာသဘာဝဘေးအန္တရာယ်

ဤကျေးရွာတွင်ကြေးခြင်းကဲ့သို့ သဘာဝဘေးအန္တရာယ်ကူးရောက်ဖူးခြင်း ရှိပါသလား။

ပေရှိပါ  ရှိပါသည်  ရှိလျှင်ဖော်ပြပါ.....

(ဇ) ကျေးရွာတွင် ဇွဲ စည်းထားသော အဖွဲ့အစည်းများ

လူထုပဟိုပြုစီမံကိန်းမတိုင်မီ ဤကျေးရွာတွင် ကျေးရွာဇွဲ ဖြိုးရေးအတွက် အစိုးရ(သို့)ရွာသားများကိုယ်တိုင်(သို့) စီမံကိန်းတစ်ခုခုမှ ဇွဲ စည်းထားသည့် အဖွဲ့အစည်းများရှိပါသလား။

(၁) .....  
.....

(၂) .....

(ဈ) အထွေထွေအုပ်ချုပ်ရေး ဦးစီးဌာန (GAD) မှ မှတ်တမ်းတင်ထားခြင်း

ဤကျေးရွာသည် အထွေထွေအုပ်ချုပ်ရေး ဦးစီးဌာန (GAD) မှ မှတ်တမ်းတင်ထားမှု ရှိပါသလား။

ပေရှိပါ  ရှိပါသည်

ကျေးရွာခေါင်းဆောင်

အမည် ဦးစောအောင်

လက်မှတ်

၀၄.၇.၂၀၂၀

လူထုစည်းရုံးရေးမှူး

အမည် ဦးမိုးဝင်း

လက်မှတ်

၀၄.၇.၂၀၂၀



ဥ။ ပုံစံ ၈-၂။ စီမံကိန်းစက်ဝန်းအချိန်ဇယား

စီမံကိန်း ပထမနှစ် စက်ဝန်း

ပုံစံ - ၈ - ၂ - စီမံကိန်းစက်ဝန်းအချိန်ဇယား (PC 2)

လမ်းညွှန်ခြင်း သက်ဆိုင်ရာလုပ်ထုတ်စာရွက်စာတမ်း/လက်ထောက်နှင့်ညွှန်ကြားမှုမှူးမှ စီမံကိန်းစက်ဝန်းအထောက်အပံ့ပြုပေးပိုင်၊ ကျေးဇူးနှင့် ကျေးဇူးတင်စာရွက်စာတမ်း ဤစီမံကိန်းအတွက် ဖြည့်သွင်းရမည်။  
 စီမံကိန်းအချိန်ဇယား အမည် ဦးကျော်မင်း-၁အိမ်

ဖုန်းနံပါတ် ၉၅.၁.၂၀၁၇ စက်ဝန်းအချိန်ဇယား (၁)  စက်ဝန်း(၂)  စက်ဝန်း(၃)

ပြည်နယ်/တိုင်း မန္တလေး ပြို့နယ် ဇွဲမြင် ကျေးရွာအုပ်စု သာစတား ကျေးရွာ ၆၅၁.၁၁၇၁၁

စီမံကိန်းအကျဉ်းချုပ်အဖော်များ	ဖုန်းနံ		အစည်းအဝေးစတင်ရက်စွဲအရေတွက်				လူ့စီးပွားရေးအဖွဲ့အစည်း အဖွဲ့အစည်း	
	စတင်ရက်စွဲ	ပြီးဆုံးရက်စွဲ	အစီအစဉ်	အစီအစဉ်	အစီအစဉ်	အစီအစဉ်		
၁။ ကျေးရွာစီမံကိန်း စီမံကိန်းအစည်းအဝေး	၂၆.၁.၂၀၁၇	၂၆.၁.၂၀၁၇	၅၅	၇၄	၁၃	၁၃	၁၅	၁၅
၂။ ကျေးရွာဖွံ့ဖြိုးရေး စီမံကိန်းအစည်းအဝေး	၃၀.၁.၂၀၁၇	၃၀.၁.၂၀၁၇	၄၀	၆၅	၁၀	၁၀	၁၀	၁၀
၃။ ကျေးရွာအုပ်စု လုပ်ငန်းထုတ်ဖော်ချက်အစည်းအဝေး	၂.၂.၂၀၁၇	၂.၂.၂၀၁၇	၁၁	၁၁	၁၁	၁၁	၁၁	၁၁
၄။ ပြို့နယ်အဆင့် စီမံကိန်းအစည်းအဝေး နှင့် အကောင်အထည်ဖော်ရေးစာတမ်းအတည်ပြုပေးပိုင် စီမံကိန်း ထုတ်ဖော်ချက်အစည်းအဝေး			မရှိ	မရှိ	မရှိ	မရှိ	မရှိ	မရှိ
၅။ ပြို့နယ် စီမံကိန်းအစည်းအဝေး နှင့် အကောင်အထည်ဖော်ရေး စက်စီမံကိန်းထုတ်ဖော်ချက် အစည်းအဝေး	၂၆.၄.၁၇	၂၆.၄.၁၇	၃၆	၄၀	၃၀	၃၀	၃၀	၃၀
၆။ စီမံကိန်းလုပ်ငန်းအစည်းအဝေး								
၆.၁။ စီမံကိန်းလုပ်ငန်း အကောင်အထည်ဖော်ရေးအစည်းအဝေး	၂၆.၄.၁၇	၂၆.၄.၁၇	၃၆	၄၀	၃၀	၃၀	၃၀	၃၀



၆.၂။ ဝယ်ယူရေးအစီအစဉ် ရေးဆွဲခြင်း	၂၃.၄.၁၇	၂၃.၄.၁၇	၃၆	၅၀	၇၆	၂၃	၁၆
၆.၃။ ဘဏ္ဍာရေးလုပ်ငန်းများ လျာထားရေးအစီအစဉ် ရေးဆွဲခြင်း	၂.၅.၁၇	၂.၅.၁၇	၃	၄	၅	၂၃	၁၃
၆.၄။ မြင်/ထိန်းအစီအစဉ် ရေးဆွဲခြင်း	၂၃.၄.၁၇	၂၃.၄.၁၇	၃၆	၅၀	၇၆	၂၃	၁၆
၇။ စီမံကိန်းလုပ်ငန်းခွဲ တိုးတက်မှု စောင့်ကြည့် အစည်းအဝေး							
၇.၁။ အစည်းအဝေး ပထမအကြိမ်	၅.၁၀.၁၇	၅.၁၀.၁၇	၇	၄	၅	၂၃	၁၁
၇.၂။ အစည်းအဝေး ဒုတိယအကြိမ်							
၇.၃။ အစည်းအဝေး တတိယအကြိမ်							
၈။ စီမံကိန်းလုပ်ငန်းခွဲ အပြီးသတ်စစ်ဆေးခြင်း အစည်းအဝေး	၂၄.၅.၁၇	၂၄.၅.၁၇	၇	၄	၅	၂၃	၁၁
၉။ လူထုစစ်ဆေးခွဲအစည်းအဝေး	၇.၇.၁၇	၇.၇.၁၇	၃၆	၅၀	၇၆	၂၃	၁၆





စီမံကိန်း ဒုတိယနှစ် စက်ဝန်း

ပုံစံ - ၀၂ - စီမံကိန်းစက်ဝန်းအချိန်ဇယား (PC 2)

လမ်းညွှန်ရွာ၏ သက်တိုင်ရာလှထုထည်ရှိရေးရာ/လက်ထောက်နည်းညွှန်ရေးရာ စီမံကိန်းစက်ဝန်းအစည်းအဝေးဖွဲ့စည်းပုံစံ: ကျေးရွာနှင့် ကျေးရွာအုပ်စုအတွက် ညွှန်ပေးခြင်း

စည်းရုံးရေးရာ/ဝန်ထမ်း အမည် **ခေါ်လေ ဖောင်း / ဦးခင်ထွန်း**

၀၄.၆ ၀၂.၁၇

မြို့နယ်/ဇုန်: **မန္တလေး** မြို့နယ် **ကျေးရွာအုပ်စု** **ရွာ: ဘောင်း** **ကျေးရွာ** **အစည်းအဝေးအမျိုးအစား**

ဖက်ဝန်းအားထုတ်ခြင်း  စက်ဝန်း(၀)  စက်ဝန်း(၂)  စက်ဝန်း(၃)

စီမံကိန်းစက်ဝန်းအမျိုးအစား	၀၄.၆		အစည်းအဝေးဖွဲ့စည်းပုံစံ			
	စက်ဝန်း	စီမံကိန်း	အချိန်	အချိန်	အချိန်	အချိန်
၁။ ကျေးရွာစီမံကိန်း စီမံကိန်းအစည်းအဝေး	၀၂.၁၇	၀၂.၁၇	၀၂.၁၇	၀၂.၁၇	၀၂.၁၇	၀၂.၁၇
၂။ ကျေးရွာစီမံကိန်း စီမံကိန်းအစည်းအဝေး	၀၂.၁၇	၀၂.၁၇	၀၂.၁၇	၀၂.၁၇	၀၂.၁၇	၀၂.၁၇
၃။ ကျေးရွာအုပ်စု လုပ်ငန်းဆိုင်ရာအစည်းအဝေး	၀၂.၁၇	၀၂.၁၇	၀၂.၁၇	၀၂.၁၇	၀၂.၁၇	၀၂.၁၇
၄။ မြို့နယ်အစည်းအဝေး စီမံကိန်းအစည်းအဝေး နှင့် အကျွမ်းအုံအစည်းအဝေး	၀၂.၁၇	၀၂.၁၇	၀၂.၁၇	၀၂.၁၇	၀၂.၁၇	၀၂.၁၇
၅။ မြို့နယ် စီမံကိန်းအစည်းအဝေး နှင့် အကျွမ်းအုံအစည်းအဝေး	၀၂.၁၇	၀၂.၁၇	၀၂.၁၇	၀၂.၁၇	၀၂.၁၇	၀၂.၁၇
၆။ စီမံကိန်းအစည်းအဝေး	၀၂.၁၇	၀၂.၁၇	၀၂.၁၇	၀၂.၁၇	၀၂.၁၇	၀၂.၁၇
၇။ စီမံကိန်းအစည်းအဝေး	၀၂.၁၇	၀၂.၁၇	၀၂.၁၇	၀၂.၁၇	၀၂.၁၇	၀၂.၁၇















**စီမံကိန်း ဒုတိယနှစ် စက်ဝန်း**

ပုံစံ - ၈ - ၃ ကျေးရွာခွဲ၊ ငြိမ်းရေး ဦးစားပေးအစီအစဉ် (Form PC 3)

လယ်ယာနှင့် သစ်တော အထွေထွေ (၃) ကျေးရွာမှ မွေးမြူမှုများ ချက်အစည်းအဝေး၊ ငြိမ်းရေးသောအခါ ကျေးရွာစီမံကိန်း အထောက်အကူပြု ကော်မတီသည် လူထုစည်းရုံးရေးပုဂ္ဂိုလ်များအား ဤပုံစံကို ပြည့်စုံအောင် ဖြည့်သွင်းရမည်။

လူထုစည်းရုံးရေးပုဂ္ဂိုလ်/အမည် <b>ဒေါ်ခင်မာဝင်း</b>	
မှန်း ၉.၁၂.၂၀၁၇	စက်ဝန်းအား အမှတ်ခြစ်ပါ (✓) <input type="checkbox"/> စက်ဝန်း(၁) <input checked="" type="checkbox"/> စက်ဝန်း(၂) <input type="checkbox"/> စက်ဝန်း(၃) <input type="checkbox"/> စက်ဝန်း(၄)
ပြည်နယ်/တိုင်း <b>မန္တလေး</b>	မြို့နယ်/မြို့နယ် <b>ကျေးရွာအုပ်စုအား စတင်၍ ကျေးရွာ အောက်အောက်</b>

က။ အခက်အခဲအတားအဆီးများအား ဆွေးနွေးခြင်း - ယခုလက်ရှိအခြေအနေတွင် ဤကျေးရွာခွဲ၊ ငြိမ်းရေးတက်ရေးအတွက် အဓိက အခက်အခဲအတားအဆီးများသည် မည်သည့်များဖြစ်ပါသနည်း။ (အမျိုးသား/သမီး အနည်းဆုံးအစိတ်အပို ၅ ဝင်ပါပြပါ)

အမျိုးသား အဖွဲ့မှ တင်ပြသော အခက်အခဲအတားအဆီးများ	အမျိုးသမီး အဖွဲ့မှ တင်ပြသော အခက်အခဲအတားအဆီးများ
၁ မြို့တွင်း ကာယတပ်စုများ ဘေးအန္တရာယ် ရှိခြင်း။	၁ မြို့တွင်း ကာယတပ်စုများ ဘေးအန္တရာယ် ရှိခြင်း။
၂ ရေလုံလောက်စွာ ရရှိခြင်း မရှိခြင်း။	၂ ရေလုံလောက်စွာ ရရှိခြင်း မရှိခြင်း။
၃ မြေဝေခွဲခြားမှု မရှိခြင်း။	၃ ကျွန်း၊ မာရေ၊ အတွက် ကုသရန် ခက်ခဲခြင်း။
၄ မာရေ၊ မြေဝေခွဲခြားမှု မရှိခြင်း။	၄ အမျိုးသမီးများ အတွက် အိမ်တွင်း မြေလှုပ်နှိုးမှု ရှိခြင်း။
၅ ကုသရန် ခက်ခဲခြင်း မရှိခြင်း။	၅ ကုသရန် ခက်ခဲခြင်း မရှိခြင်း။
၆ မြေဝေခွဲခြားမှု မရှိခြင်း။	၆ မြေဝေခွဲခြားမှု မရှိခြင်း။
၇	၇

ခ။ မွေးမြူမှုများ - နောင်လော့ပညာ (၅) နှစ် အတွင်း ကျေးရွာခွဲ၊ ငြိမ်းရေး မွေးမြူမှုများ လျာထားချက်များအား တင်ပြပါ။

အမျိုးသား အဖွဲ့မှ တင်ပြသော မွေးမြူမှုများ	အမျိုးသမီး အဖွဲ့မှ တင်ပြသော မွေးမြူမှုများ
၁ မြို့တွင်း ကာယတပ်စုများ ဘေးအန္တရာယ် ရှိခြင်း။	၁ ကာယတပ်စုများ ဘေးအန္တရာယ် ရှိခြင်း။
၂ ရေလုံလောက်စွာ ရရှိခြင်း မရှိခြင်း။	၂ ရေလုံလောက်စွာ ရရှိခြင်း မရှိခြင်း။
၃ ကျွန်း၊ မာရေ၊ အတွက် ကုသရန် ခက်ခဲခြင်း။	၃ ကျွန်း၊ မာရေ၊ အတွက် ကုသရန် ခက်ခဲခြင်း။
၄ မာရေ၊ မြေဝေခွဲခြားမှု မရှိခြင်း။	၄ အိမ်တွင်း မြေလှုပ်နှိုးမှု ရှိခြင်း။
၅ မွေးမြူမှု မရှိခြင်း။	၅ မွေးမြူမှု မရှိခြင်း။
၆ မြေဝေခွဲခြားမှု မရှိခြင်း။	၆ မြေဝေခွဲခြားမှု မရှိခြင်း။
၇	၇



၀၊ လူထုစီမံကိန်း၏ လာမည့် ( ၄ ) နှစ်အတွက် အကျုံးပင်သော ဦးစားပေး ဖွံ့ဖြိုးတိုးတက်မှု လုပ်ငန်း အစီအစဉ်များအားဖော်ပြပါ။

အဆင့်	ကျေးရွာအတွက် ဦးစားပေး ဖွံ့ဖြိုးတိုးတက်မှု လုပ်ငန်းစဉ်များ	အဆိုပြုသူ (အမျိုးသားများ/ အမျိုးသမီးများ/အမျိုးသား+ အမျိုးသမီး)	ခန့်မှန်းကုန်ကျ စရိတ်	အကျိုးစီးပွားခွင့်ရှိသူ ခန့်မှန်းခြေ အရေ အတွက်
၁	ရွာတွင်းလမ်း ပြုပြင်ရေး	အမျိုးသား + အမျိုးသမီး	၂၇၀၀၀၀၀/-	၇၅၉
၂	ရေစိုက်ရေး စနစ်တည်ဆောက်ခြင်း	"	၁၀,၀၀၀,၀၀၀/-	၇၅၉
၃	ဆေးဆေး ချိုးတည်းဆောင်ရွက်ခြင်း	"	၅,၀၀၀,၀၀၀/-	၇၅၉
၄	စားနပ်ရိက္ခာတိုးတက်ရေးအစီအစဉ်			၇၅၉
၅				
၆				
၇				

၀၊ လူထုစီမံကိန်း၏ လာမည့် ( ၄ ) နှစ်အတွက် အကျုံးပင်သော ဦးစားပေး ဖွံ့ဖြိုးတိုးတက်မှု လုပ်ငန်း အစီအစဉ်များအားဖော်ပြပါ။

အဆင့်	ကျေးရွာအတွက် ဦးစားပေး ဖွံ့ဖြိုးတိုးတက်မှု လုပ်ငန်းစဉ်များ	အဆိုပြုသူ (အမျိုးသားများ/ အမျိုးသမီးများ/အမျိုးသား+ အမျိုးသမီး)	အခန်းကဏ္ဍ
၁	ရွာတွင်း လမ်း ပြုပြင်ရေး	အမျိုးသား + အမျိုးသမီး	
၂	ရေစိုက်ရေး စနစ် တည်ဆောက်ခြင်း	အမျိုးသား	
၃	အိမ်တွင်း မြေလှုပ်လှမ်း	အမျိုးသမီး	
၄			
၅			
၆			

မေးခွန်းများအတွက် အကျဉ်းချုပ်ဖော်ပြပါသည်။

အမည် ..... ဦးစားပေး ဖွံ့ဖြိုးတိုးတက်မှု ဝန်ကြီးဌာန ..... ရက်စွဲ ..... ၉.၂၁.၂၀၁၇





**စီမံကိန်း တာဝန်ယူနှစ် စက်ဝန်း**

ပုံစံ - ၈-၃ ကျေးရွာခွဲ ငြိမ်းချမ်းရေး ဦးစားပေးအဖွဲ့အစည်း (Form PC 3)

လယ်ယာမြေများ အဆင့်(၃)ကျေးရွာခွဲများမှ ရွက်အစည်းအဝေးပြီးဆုံးသောအခါ ကျေးရွာစီမံကိန်း အထောက်အကူပြု ကော်မတီသည် လူထုစည်းရုံးရေးများကို အကူအညီပြု၍ ဤပုံစံကိုဖြည့်စုံအောင် ဖြည့်သွင်းရမည်။			
လူထုစည်းရုံးရေးများ/ဝန်ထမ်း အမည် <b>ဒေါ်ခင်မောင်</b>			
ဖွဲ့စည်း ဇူလိုင် ၂၀၁၀-၂၀၁၈		စက်ဝန်းအား အမှတ်ခြစ်ပါ (✓) <input type="checkbox"/> စက်ဝန်း(၁) <input type="checkbox"/> စက်ဝန်း(၂) <input type="checkbox"/> စက်ဝန်း(၃) <input type="checkbox"/> စက်ဝန်း(၄)	
ပြည်နယ်/တိုင်း <b>ဧရာဝတီ</b>	မြို့နယ် <b>ပျော်တူနယ်</b>	ကျေးရွာအုပ်စု <b>ဘာ၊ တောင်</b>	ကျေးရွာ <b>အထောက်အကူ</b>

က။ အခက်အခဲအတားအဆီးများအား ဆွေးနွေးခြင်း - ယခုလက်ရှိအခြေအနေတွင် ဤကျေးရွာခွဲ ငြိမ်းချမ်းရေးအတွက် အဓိကအခက်အခဲအတားအဆီးများသည် မည်သည်များဖြစ်ပါသနည်း။ (အမျိုးသား/သမီး အနည်းဆုံးအခက်အခဲ ၅ ခုစီဖော်ပြပါ)

အုပ်စုခွဲ ဆွေးနွေးမှုများမှ တင်ပြသော အခက်အခဲအတားအဆီးများ	
လျှပ်စစ် မြေ၊ မျက်နှာပြင်၊ လျှပ်စစ်ကြိုး မရှိသော မြေကွက် ညီမျှစွာ မရရှိရပါ။	<input type="checkbox"/> ကျား ၀၆ <input type="checkbox"/> ကျား+ ၆
ဗွာတွင်း၊ လမ်း၊ ရွာ၊ မကောင်းမြေ အသွားအလာ ခက်ခဲခြင်း။	<input type="checkbox"/> ကျား ၀၆ <input type="checkbox"/> ကျား+ ၆
သောက်စားရန် မရသည့် မြေကွက်များ ဖြစ်ခြင်း။	<input type="checkbox"/> ကျား ၀၆ <input type="checkbox"/> ကျား+ ၆
တံတား၊ မကောင်းမြေ သယ်ယူပို့ဆောင်ရာ ခက်ခဲခြင်း ဖြစ်ခြင်း။	<input type="checkbox"/> ကျား ၀၆ <input type="checkbox"/> ကျား+ ၆
မြေ-နှစ် ကွဲပြားသော မြေကွက်၊ စေ့ ကွဲပြားမှု ခက်ခဲခြင်း ဖြစ်ခြင်း။	<input type="checkbox"/> ကျား ၀၆ <input type="checkbox"/> ကျား+ ၆
ဦးစီးချုပ်၊ နည်းဥပဒေနှင့်အညီ သော့ခွက်၊ အခြေခံအဆောက်အအုံ ဖြစ်ခြင်း။	<input type="checkbox"/> ကျား ၀၆ <input type="checkbox"/> ကျား+ ၆
မြေအမျိုးမျိုး မရှိသော မြေကွက်၊ စေ့ခွက် ဖြစ်ခြင်း။	<input type="checkbox"/> ကျား ၀၆ <input type="checkbox"/> ကျား+ ၆
ခပ်ဗွား၊ နည်းဥပဒေနှင့်အညီ သော့ခွက်၊ စေ့ခွက်၊ အကျယ်အဝန်း ဖြစ်ခြင်း ဖြစ်ခြင်း။	<input type="checkbox"/> ကျား ၀၆ <input type="checkbox"/> ကျား+ ၆
ခပ်ဗွားအတား မညီမညွတ်သော မြေကွက်၊ စေ့ခွက် ဖြစ်ခြင်း ဖြစ်ခြင်း။	<input type="checkbox"/> ကျား ၀၆ <input type="checkbox"/> ကျား+ ၆
	<input type="checkbox"/> ကျား ၀၆ <input type="checkbox"/> ကျား+ ၆





၁၈ မျှော်မှန်းခြင်း- မျှော်လင့်မည့် (၅) နှစ် အတွင်း ကျေးရွာဖွံ့ဖြိုးရေး မျှော်မှန်းလျာထားချက်များအား တင်ပြပါ။

အုပ်စုဖွဲ့စည်းရေးမှူးများမှ တင်ပြသောအခက်အခဲအတားအဆီးများ	
အုပ်စုဖွဲ့စည်းရေးမှူးချုပ် ညွှန်ကြားရေးမှူး အဖွဲ့မှ အဖွဲ့ဝင်များ ပြောဆိုပါ။	<input type="checkbox"/> ကျား ၀၀၊ <input type="checkbox"/> ကျား+ ၀
အုပ်စုဖွဲ့စည်းရေးမှူးချုပ်၊ ကော်မရှင်အဖွဲ့အား ပြောဆိုအဖွဲ့ဝင်များ ပြောဆိုပါ။	<input type="checkbox"/> ကျား ၀၀၊ <input type="checkbox"/> ကျား+ ၀
အုပ်စုဖွဲ့စည်းရေးမှူးချုပ်၊ ကော်မရှင်အဖွဲ့အား ပြောဆိုပါ။	<input type="checkbox"/> ကျား ၀၀၊ <input type="checkbox"/> ကျား+ ၀
တံတား၊ ကော်မရှင်အဖွဲ့အား ပြောဆိုပါ။	<input type="checkbox"/> ကျား ၀၀၊ <input type="checkbox"/> ကျား+ ၀
အစားအသွယ်အဖွဲ့အား ပြောဆိုပါ။	<input type="checkbox"/> ကျား ၀၀၊ <input type="checkbox"/> ကျား+ ၀
အုပ်စုဖွဲ့စည်းရေးမှူးချုပ်၊ ကော်မရှင်အဖွဲ့အား ပြောဆိုပါ။	<input type="checkbox"/> ကျား ၀၀၊ <input type="checkbox"/> ကျား+ ၀
အုပ်စုဖွဲ့စည်းရေးမှူးချုပ်၊ ကော်မရှင်အဖွဲ့အား ပြောဆိုပါ။	<input type="checkbox"/> ကျား ၀၀၊ <input type="checkbox"/> ကျား+ ၀
အုပ်စုဖွဲ့စည်းရေးမှူးချုပ်၊ ကော်မရှင်အဖွဲ့အား ပြောဆိုပါ။	<input type="checkbox"/> ကျား ၀၀၊ <input type="checkbox"/> ကျား+ ၀
အုပ်စုဖွဲ့စည်းရေးမှူးချုပ်၊ ကော်မရှင်အဖွဲ့အား ပြောဆိုပါ။	<input type="checkbox"/> ကျား ၀၀၊ <input type="checkbox"/> ကျား+ ၀
အုပ်စုဖွဲ့စည်းရေးမှူးချုပ်၊ ကော်မရှင်အဖွဲ့အား ပြောဆိုပါ။	<input type="checkbox"/> ကျား ၀၀၊ <input type="checkbox"/> ကျား+ ၀
အုပ်စုဖွဲ့စည်းရေးမှူးချုပ်၊ ကော်မရှင်အဖွဲ့အား ပြောဆိုပါ။	<input type="checkbox"/> ကျား ၀၀၊ <input type="checkbox"/> ကျား+ ၀

၁၉ လူထုစီမံကိန်း၏ လာမည့် (၄) နှစ်အတွက် အကျုံးဝင်သော ဦးစားပေး ဖွံ့ဖြိုးတိုးတက်မှု လုပ်ငန်း အစီအစဉ်များအား ဖော်ပြပါ။

ဦးစားပေးအဆင့်	ကျေးရွာအတွက် ဦးစားပေး ဖွံ့ဖြိုးတိုးတက်မှု လုပ်ငန်းစဉ်များ	အဆိုပြုသူ (အမျိုးသားများ/ အမျိုးသမီးများ/ အမျိုးသား+အမျိုးသမီး)	အခန်းကဏ္ဍ	ဦးစားပေးအဆင့်သတ်မှတ်ချက်	ခန့်မှန်းကုန်ကျစရိတ်	အကျိုးခံစားခွင့်ရှိသူ ခန့်မှန်းခြေအရေအတွက်		
						ကျား	မ	ပေါင်း
၁	အုပ်စုဖွဲ့စည်းရေးမှူးချုပ်၊ ကော်မရှင်အဖွဲ့အား ပြောဆိုပါ။	ကျား + မ		၁	၂၃၈၅ ၉၉၀၂-	၃၉၀	၄၃၈	၈၂၈
၂	အုပ်စုဖွဲ့စည်းရေးမှူးချုပ်၊ ကော်မရှင်အဖွဲ့အား ပြောဆိုပါ။	ကျား		၂	၃၅၀၀ ၈၈၀၂-	.	.	.
၃	အုပ်စုဖွဲ့စည်းရေးမှူးချုပ်၊ ကော်မရှင်အဖွဲ့အား ပြောဆိုပါ။	ကျား + မ		၃	၃၀၀၀ ၈၈၀၂-	.	.	.
၄	အစားအသွယ်အဖွဲ့အား ပြောဆိုပါ။	.		၄	၃၅၀၀၀ ၈၀၂-	.	.	.
၅	တံတား	.		၅	၃၅၀၀၀ ၈၀၂-	.	.	.
၆	အုပ်စုဖွဲ့စည်းရေးမှူးချုပ်၊ ကော်မရှင်အဖွဲ့အား ပြောဆိုပါ။	.		၆	၈၀၀၀ ၈၀၂-	.	.	.



၁									
၂									
၃									
၄									
၅									

ယ: လူထုစီမံကိန်း၏ လာမည့် (၄) နှစ်အတွက် အကဲဖြတ်ပေးသော ဦးစားပေး ဖွံ့ဖြိုးတိုးတက်မှု လုပ်ငန်း အစီအစဉ်များအားဖော်ပြပါ။

အဆင့်	ကျေးရွာအတွက် ဦးစားပေး ဖွံ့ဖြိုးတိုးတက်မှု လုပ်ငန်းစဉ်များ	အဆိုပြုသူ (အမျိုးသားများ/ အမျိုးသမီးများ/အမျိုးသား+ အမျိုးသမီး)	အခန်းကဏ္ဍ
၁	ခိုက်မှုပြုနည်းပညာ	ကျား + မ	ခိုက်မှုပြုနည်းပညာ
၂	ကျေးရွာအတွက်	"	အသက်မွေးဝမ်းကြောက်
၃	ကျေးရွာအတွက်	မ	အသက်မွေးဝမ်းကြောက်
၄	ကျေးရွာအတွက်	ကျား	အသက်မွေးဝမ်းကြောက်
၅			
၆			
၇			
၈			
၉			
၁၀			

ခေါင်းဆောင်၊ ကျေးရွာစီမံကိန်းအထောက်အကူပြုကော်မတီမှအတည်ပြုသည်။

အမည် ဒေါ်အောင်စန္ဒာ လက်မှတ် [Signature] ဇူလိုင်လ ၂၀၁၁



စတုတ္ထနှစ်စက်ဝန်း





ပုံစံ - ၈-၃ ကျေးရွာဖွံ့ဖြိုးရေး ဦးစားပေးအစဉ် (Form PC 3)

လက်ညှိုးနှိပ်ရန် အဆင့်(၃)ကျေးရွာပျော်ပန်းချက်အစည်းအဝေးပြီးဆုံးသောအခါ ကျေးရွာစီမံကိန်း အထောက်အကူပြု ကော်မတီသည် လူထုစည်းရုံးရေးမှူးအကူအညီဖြင့် ဤပုံစံကိုပြည့်စုံအောင် ဖြည့်သွင်းရမည်။

လူထုစည်းရုံးရေးမှူး/ဝန်ထမ်း အမည် ဦးအိုးလောင်

နေ့စွဲ ၃၁.၀၀.၂၀၁၉

စက်ဝန်းအား အမှတ်ဖြစ်ပါ (✓)  စက်ဝန်း(၀)  
 စက်ဝန်း(၂)  စက်ဝန်း(၃)  စက်ဝန်း(၄)

ပြည်နယ်/တိုင်း <u>ဗဟိုဌာန</u>	ပြနယ် <u>သော့ဘွယ်</u>	ကျေးရွာအုပ်စု <u>ဆားကောင်</u>	ကျေးရွာ <u>အောင်သာ</u>
----------------------------------	--------------------------	----------------------------------	---------------------------

က၊ အခက်အခဲအတားအဆီးများအားဆွေးနွေးခြင်း - ယခုလက်ရှိအခြေအနေတွင်ကျေးရွာဖွံ့ဖြိုးတိုးတက်ရေးအတွက် အဓိကအခက်အခဲအတားအဆီးများသည် မည်သည်များဖြစ်ပါသနည်း။ (အမျိုးသား/သမီး အနည်းဆုံးအခက်အခဲ ၅ ခုစီဖော်ပြပါ)

အုပ်စုဖွဲ့ဆွေးနွေးမှုများမှ တင်ပြသောအခက်အခဲအတားအဆီးများ

မြို့ရှာပို့တွင် လက်၊ များ၊ မကောင်ဖြူ အသွား - သာ မကောင်ခြစ်၊	<input type="checkbox"/> ကျား <input type="checkbox"/> မကျား + မ
တက်တိုင် မရှိသောကျေးရွာတွင် လက်၊ မီး၊ မရှိ ဖြူ ခုခါခါ သွားလာရအောင် မဖြေဖြေ	<input type="checkbox"/> ကျား <input type="checkbox"/> မကျား + မ
တံတားမကောင်ဖြူ ဖွဲ့သော များ၊ အသွား - အလားအဆင် မဖြေလာမည်။	<input type="checkbox"/> ကျား <input type="checkbox"/> မကျား + မ
ဆေးပေးဆေးဖြူ ခုခါခါ ကျား၊ စားရေ ကုသရေး မရှိအောင် မဖြေဖြေ	<input type="checkbox"/> ကျား <input type="checkbox"/> မကျား + မ
တစ်ခုတည်း မရှိဖြူ ကလေး များ၊ မဟုတ်ဘဲ နည်းပါးခြင်း	<input type="checkbox"/> ကျား <input type="checkbox"/> မကျား + မ
မြို့နယ်ကျေးရွာနည်းပညာမရှိသောကြောင့် အိမ် တွက်ဆို၊ နည်းပါးခြင်း	<input type="checkbox"/> ကျား <input type="checkbox"/> မကျား + မ
စက် မစွဲနည်း များ၊ မဖြေ တက်သောကြောင့် အိမ်ထဲ အပိုဝန်ထွက် တွက်ခြင်း	<input type="checkbox"/> ကျား <input type="checkbox"/> မကျား + မ
အိုး၊ စားရေ မဟုတ်ဘဲ မရှိဖြူ ဆရာသို့ မလာဘဲ ခြောက်သွေ့နေခြင်း	<input type="checkbox"/> ကျား <input type="checkbox"/> မကျား + မ
	<input type="checkbox"/> ကျား <input type="checkbox"/> မကျား + မ
	<input type="checkbox"/> ကျား <input type="checkbox"/> မကျား + မ





၈ မျက်မှန်ခြင်း နောင်လာမည့် ( ၅ ) နှစ် အတွင်း ကျေးရွာဖွံ့ဖြိုးရေး မျက်မှန်လျာထားချက်များအား တင်ပြပါ။

အုပ်စုဖွံ့ဖြိုးရေးအဖွဲ့များမှ တင်ပြသော အခက်အခဲအတားအဆီးများ

ပွဲတွင် မောင်၊ များ၊ ကောင်၊ လျှင် ချိုးရာသို့တွင် အသွား အလာကောင်း လာမည်။	<input type="checkbox"/> ကျား <input type="checkbox"/> မ ကျား + မ
စခန်းတွင် များ၊ လိုအပ်သည် ချိုးရာများ၊ ချက်ချင်း အခါ သွားလာပေး အဆင် ခြေ လာမည်	<input type="checkbox"/> ကျား <input type="checkbox"/> မ <input type="checkbox"/> ကျား + မ
ဝဲဝဲက၊ ကောင်၊ လျှင် အသွား၊ လာဇိတ်ချရာဖြင့် အဖွဲ့များ၏ ကမ်း လာ မည်။	<input type="checkbox"/> ကျား <input type="checkbox"/> မ <input type="checkbox"/> ကျား + မ
ကမ္ဘာ့စင်စင် ချိုးရာ က လေး များ ယခုအထိ အားလုံး လာမည်။	<input type="checkbox"/> ကျား <input type="checkbox"/> မ <input type="checkbox"/> ကျား + မ
ချက် များ ပေးရမည်။ ပညာများ၊ ဂုဏ် ခံပို့ ခဲ့ ချက်တွင်၊ ကောင်း ဖြစ် ပြီး ပေး ပေး အဆင် ခြေ ဝင်	<input type="checkbox"/> ကျား <input type="checkbox"/> မ <input type="checkbox"/> ကျား + မ
အဖွဲ့၏ ပညာ ဂုဏ် ချက် ချက် ဝင် ခြင်း တို့ လာမည်။	<input type="checkbox"/> ကျား <input type="checkbox"/> မ <input type="checkbox"/> ကျား + မ
ကျွန်ုပ်တို့ ပေး ပေး ချက် ဂုဏ် ချက် မလောက် ဖြစ် ဝင် က ချက် ဝင် ချက် ဝင်	<input type="checkbox"/> ကျား <input type="checkbox"/> မ <input type="checkbox"/> ကျား + မ
	<input type="checkbox"/> ကျား <input type="checkbox"/> မ <input type="checkbox"/> ကျား + မ
	<input type="checkbox"/> ကျား <input type="checkbox"/> မ <input type="checkbox"/> ကျား + မ
	<input type="checkbox"/> ကျား <input type="checkbox"/> မ <input type="checkbox"/> ကျား + မ

၉ လူထုစီမံကိန်း၏ လာမည့် ( ၄ ) နှစ်အတွက် အကျုံးဝင်သော ဦးစားပေး ဖွံ့ဖြိုးတိုးတက်မှု လုပ်ငန်း အစီအစဉ်များအား ဖော်ပြပါ။

ဦးစား ပေး အစဉ်	ကျေးရွာအတွက် ဦးစားပေး ဖွံ့ဖြိုးတိုးတက်မှု လုပ်ငန်းစဉ်များ	အဆိုပြုသူ (အမျိုးသားများ/ အမျိုးသမီးများ/ အမျိုးသား+အမျိုးသမီး)	အခန်း ကဏ္ဍ	ဦးစား ပေး အဆင့် သတ်မှတ် တန်ဖိုး	ခန့်မှန်း ကုန်ကျ စရိတ်	အကျိုးခံစားခွင့်ရှိသူ ခန့်မှန်းခြေအရေ အတွက်		
						ကျား	မ	ပေါင်း
၁	ပွဲတွင် မောင်၊ များ၊ လက်၊ ချိုး၊ ခြေ	ကျား + မ	မောင်၊ များ အဖွဲ့	၁	၃၀,၀၀၀			
၂	ပွဲတွင် မောင်၊ များ၊ ခွဲ ချိုး၊ ခြေ	ကျား + မ	မောင်၊ များ အဖွဲ့	၂	၁၅,၀၀၀	၃၅၀	၄၄၀	၈၃၀
၃	ဝဲဝဲက၊ တည်ဆောက် ခြင်း	ကျား + မ	မောင်၊ များ အဖွဲ့	၃	၅,၀၀၀			
၄	ဆေးပေး ချိုး	ကျား + မ	မောင်၊ များ အဖွဲ့	၄	၅,၀၀၀	၃၅၀	၄၄၀	၈၃၀
၅	ခွဲ ချိုး ခြေ	ကျား + မ	မောင်၊ များ အဖွဲ့	၅	၆,၀၀၀	၃၅၀	၄၄၀	၈၃၀



၂								
၃								
၄								
၅								

သ။ လူထုစီမံကိန်း၏ လာမည့် ( ၄ ) နှစ်အတွက် အကျုံးမဝင်သော ဦးစားပေး ဖွံ့ဖြိုးတိုးတက်မှု လုပ်ငန်း အစီအစဉ်များအားဖော်ပြပါ။

အဆင့်	ကျေးရွာအတွက် ဦးစားပေး ဖွံ့ဖြိုး တိုးတက်မှု လုပ်ငန်းစဉ်များ	အလိုပြုသူ (အမျိုးသားများ/ အမျိုးသမီးများ/အမျိုးသား+ အမျိုးသမီး)	အစန်းကဏ္ဍ
၁	ဦးစွာ ဖွံ့ဖြိုးရေး	ကျား + မ	ဦးစွာ ဖွံ့ဖြိုးရေး
၂	အခြေခံအဆောက်အအုံ	ကျား	အခြေခံအဆောက်အအုံ
၃	ကျေးရွာ ဖွံ့ဖြိုးရေး	ကျား + မ	ကျေးရွာ ဖွံ့ဖြိုးရေး
၄			
၅			
၆			
၇			
၈			
၉			
၁၀			

ခေါင်းဆောင်၊ ကျေးရွာစီမံကိန်းအထောက်အကူပြုကော်မတီမှအတည်ပြုသည်။

အမည် ဒေါ်ခင်အေးအေး လက်မှတ် [Signature] ဇူလိုင် ၂၀၂၁ ခုနှစ်



၁၁။ အစည်းအဝေး မှတ်တမ်းများ



ကျေးရွာအစည်းအဝေးမှတ်တမ်း

အစည်းအဝေးပြုလုပ်သည့်နေရာ ။ ၊ သန့် ဇီ အရွာ  
 ကျေးရွာ ။ ၊ အောက်ပင်  
 ကျေးရွာမှတ်တမ်း ။ ၊ အောက်ပင်  
 အချိန် ။ ၊ ၁၀:၀၀ နာရီ  
 အစည်းအဝေးအမည် ။ ၊ ယာယီအစည်းအဝေး

တက်ရောက်သူဦးရေ ကျား ( ၁၅ ) ၊ မ ( ၅ ) ၊ စုစုပေါင်း ( ၂၀ )

အစည်းအဝေးတွင်ဆွေးနွေးသည့်အကြောင်းအရာ

- ၁။ ယာယီအစည်းအဝေးပြုလုပ်ရန် ခွင့်ပြုချက် ရယူရန်
- ၂။ အစည်းအဝေးများ ပြုလုပ်ရန် နည်းလမ်း ရှာဖွေရန် ဆောင်ရွက်ရန်
- ၃။ ကျေးရွာအစည်းအဝေး မိတ်ဆက် စာရွက် ပြုစုရန်
- ၄။ မြို့ ဝယ်ယူခြင်း ပတ်သက်သော အကြောင်းအရာ
- ၅။ မြို့ ဝယ်ယူခြင်း စနစ် ဆွေးနွေးခြင်း နှင့် အကျိုးအမြတ် ရှာဖွေခြင်း
- ၆။ မြို့ ဝယ်ယူခြင်း ပတ်သက်သော အကြောင်းအရာကို ကျွန်ုပ်တို့ ပြုလုပ်ရန်
- ၇။ အခြားအကြောင်းအရာ
- ၈။
- ၉။
- ၁၀။







ဆုံးဖြတ်ချက်များ

၀။ ဆရာတို့၏ နေရာချိတ်ဆက်မှု၊ အလုပ်အကိုင်

ရေးရာများနှင့် ပတ်သက်သည့် ပြဿနာများ

၁။ ဤကိစ္စ

၂။

၃။

၄။

မှတ်တမ်းတင်သူ  
အမည် ဦးကျော်စွာ  
ရာထူး ငါး  
ရက်စွဲ ၂၆.၀၃.၂၀၂၃

အတည်ပြုသူ  
အမည် ဒေါ်အောင်စု  
ရာထူး ဒု/အထောက်  
ရက်စွဲ ၂၆.၀၃.၂၀၂၃



ကျေးရွာအထူးအဝေးမှတ်တမ်း

အစည်းအဝေးဖြေလုပ်သည့်နေရာ ။ ။ သို့၊ ဇွဲ၊ ရွာ၊ ဇွဲ၊  
 ကျေးရွာ ။ ။ ဆေး၊ သာ၊ သာ  
 ကျေးရွာအုပ်စု ။ ။ ဆား၊ ဆေး  
 အရိပ် ။ ။ ဝေး၊ သာ၊ သာ  
 အစည်းအဝေးအမည် ။ ။ နိုင်၊ သာ၊ သာ

တက်ရောက်သူဦးရေ ကျား (၂၆၅) ၊ မ (၅၃) ၊ စုစုပေါင်း (၃၁၈)

အစည်းအဝေးတွင်ဆွေးနွေးသည့်အကြောင်းအရာ။

- ၁။ ဆက်လက်၍ နေရာချ နေရာချ နေရာချ နေရာချ
- ၂။ ဆက်လက်၍ နေရာချ နေရာချ နေရာချ နေရာချ
- ၃။ ဆက်လက်၍ နေရာချ နေရာချ နေရာချ နေရာချ
- ၄။ ဆက်လက်၍ နေရာချ နေရာချ နေရာချ နေရာချ
- ၅။ ဆက်လက်၍ နေရာချ နေရာချ နေရာချ နေရာချ
- ၆။ ဆက်လက်၍ နေရာချ နေရာချ နေရာချ နေရာချ
- ၇။ ဆက်လက်၍ နေရာချ နေရာချ နေရာချ နေရာချ
- ၈။ ဆက်လက်၍ နေရာချ နေရာချ နေရာချ နေရာချ
- ၉။ ဆက်လက်၍ နေရာချ နေရာချ နေရာချ နေရာချ
- ၁၀။ ဆက်လက်၍ နေရာချ နေရာချ နေရာချ နေရာချ



ဆေးပညာဆိုင်ရာ (ပြောဆိုနိုင်စွမ်းရှိသူများအတွက်) မြန်မာနိုင်ငံတော်

တက်ကြွစွာ ပညာရပ် ဦးစီးဌာန ဦးစီးဌာန  
ဆေးပညာဆိုင်ရာ ဌာနမှ ဆေးပညာဆိုင်ရာ ဌာနမှ  
ဆေးပညာဆိုင်ရာ ဌာနမှ ဆေးပညာဆိုင်ရာ ဌာနမှ  
ဆေးပညာဆိုင်ရာ ဌာနမှ ဆေးပညာဆိုင်ရာ ဌာနမှ  
ဆေးပညာဆိုင်ရာ ဌာနမှ ဆေးပညာဆိုင်ရာ ဌာနမှ

ဆေးပညာဆိုင်ရာ ဌာနမှ ဆေးပညာဆိုင်ရာ ဌာနမှ  
ဆေးပညာဆိုင်ရာ ဌာနမှ ဆေးပညာဆိုင်ရာ ဌာနမှ  
ဆေးပညာဆိုင်ရာ ဌာနမှ ဆေးပညာဆိုင်ရာ ဌာနမှ  
ဆေးပညာဆိုင်ရာ ဌာနမှ ဆေးပညာဆိုင်ရာ ဌာနမှ  
ဆေးပညာဆိုင်ရာ ဌာနမှ ဆေးပညာဆိုင်ရာ ဌာနမှ  
ဆေးပညာဆိုင်ရာ ဌာနမှ ဆေးပညာဆိုင်ရာ ဌာနမှ  
ဆေးပညာဆိုင်ရာ ဌာနမှ ဆေးပညာဆိုင်ရာ ဌာနမှ  
ဆေးပညာဆိုင်ရာ ဌာနမှ ဆေးပညာဆိုင်ရာ ဌာနမှ







၁၂။ ကဏ္ဍအလိုက် အခက်အခဲမှတ်တမ်း

**အသေးစား**

အမျိုးအမည်	အသက်	အခြေအနေအထား	အခြေအနေအထား			အခြေအနေအထား	အခြေအနေအထား
			အခြေအနေအထား	အခြေအနေအထား	အခြေအနေအထား		
အခြေအနေအထား (အခြေအနေအထား)	၀	အခြေအနေအထား		၄	၂၀၁၉	အခြေအနေအထား	
	၂	အခြေအနေအထား		၄	၂၀၁၉	အခြေအနေအထား	
	၃	အခြေအနေအထား		၄	၂၀၁၉	အခြေအနေအထား	
	၄						
	၅						
အခြေအနေအထား (အခြေအနေအထား)	၀	အခြေအနေအထား		၄	၂၀၁၉	အခြေအနေအထား	
	၂	အခြေအနေအထား		၄	၂၀၁၉	အခြေအနေအထား	
	၃						
	၄						
	၅						
အခြေအနေအထား (အခြေအနေအထား)	၀	အခြေအနေအထား		၄	၂၀၁၉	အခြေအနေအထား	
	၂	အခြေအနေအထား	၄		၂၀၁၉		
	၃	အခြေအနေအထား		၄	၂၀၁၉	အခြေအနေအထား	
	၄						
	၅						
အခြေအနေအထား (အခြေအနေအထား)	၀						
	၂						
	၃						
	၄						
	၅						