

ပြည်ထောင်စုသမ္မတမြန်မာနိုင်ငံတော်အစိုးရ

စိုက်ပျိုးရေး၊ မွေးမြူရေးနှင့်ဆည်မြောင်းဝန်ကြီးဌာန

ကျေးလက်ဒေသဖွံ့ဖြိုးတိုးတက်ရေးဦးစီးဌာန

ပေါက်မြို့နယ်



လူထုဗဟိုပြုစီမံကိန်း

National Community Driven Development Project



ကျေးရွာဖွံ့ဖြိုးရေးအစီအစဉ် (ဒုတိယနှစ်စက်ဝန်း)

Village Development Plan (VDP)

ပေါက်မြို့နယ်၊ ဝန်ခြံကျေးရွာအုပ်စု၊ အိုင်ကျယ်ကျေးရွာ

၂၀၁၈ခုနှစ်

မာတိကာ

အကြောင်းအရာ	စာမျက်နှာ
၁။ မြို့နယ်ပြင်မြေပုံ	၃
၂။ အုပ်စုမြေပုံ `	၄
၃။ အုပ်စုတွင်ပါဝင်သောကျေးရွာများစာရင်း	၄
၄။ ကျေးရွာသမိုင်းကြောင်း (ကျေးရွာအခြေခံအချက်အလက်များ)	၅
၅။ လူထုပူးပေါင်းပါဝင်သော လူမှုဆန်းစစ်ခြင်းနှင့်အကဲဖြတ်ခြင်းလုပ်ငန်းစဉ် (PSA/PRA) အကျဉ်းချုပ်ဇယား	၆
၆။ လူမှုရေး နှင့် အရင်းအမြစ်ပြင်မြေပုံ	၇
၇။ လူမှုရေး နှင့် အရင်းအမြစ်ပြင်မြေပုံသုံးသပ်ချက်	၇
၈။ ဥစ္စာနေကြွယ်ဝမှုအဆင့် သတ်မှတ်ချက်ပြပုံ	၈
၉။ ဥစ္စာနေကြွယ်ဝမှုအဆင့်သတ်မှတ်ချက်ဇယားသုံးသပ်ချက်	၈
၁၀။ အရင်းအမြစ် အသုံးပြုမှုနှင့်ထိန်းချုပ်မှု	၉
၁၁။ အရင်းအမြစ် အသုံးပြုမှုနှင့်ထိန်းချုပ်မှု သုံးသပ်ချက်	၉
၁၂။ ရာသီခွင်ပြဇယား	၁၀
၁၃။ ရာသီခွင်ပြဇယားသုံးသပ်ချက်	၁၀
၁၄။ ပင့်ကူအိမ်ပြပုံ (ကျား၊မ)	၁၁
၁၅။ ပင့်ကူအိမ်သုံးသပ်ချက် (ကျား၊မ)	၁၁
၁၆။ အဖွဲ့အစည်းချိတ်ဆက်မှုပြပုံ	၁၂
၁၇။ အဖွဲ့အစည်းချိတ်ဆက်မှုပြပုံသုံးသပ်ချက်	၁၂
၁၈။ အမျိုးသမီး အမျိုးသားများ၏အခက်အခဲပြဿနာများ	၁၃
၁၉။ အမျိုးသမီး အမျိုးသားများ၏ မျှော်မှန်းချက်များ	၁၃
၂၀။ ဦးစားပေးလုပ်ငန်းများရွေးချယ်ခြင်းဇယား	၁၄
၂၁။ ကော်မတီဝင်များစာရင်း	၁၅
၂၂။ ကျေးရွာအချက်အလက်များ (ပုံစံ-၁)	၁၆
၂၃။ စီမံကိန်းအချိန်ဇယား (ပုံစံ-၂)	၁၉
၂၄။ ကျေးရွာဖွံ့ဖြိုးရေးဦးစားပေးအစီအစဉ် (ပုံစံ-၃)	၂၁
၂၅။ ကျေးရွာအုပ်စုစီမံကိန်းလုပ်ငန်းခွဲရွေးချယ်ခြင်း (ပုံစံ-၄)	၂၅
၂၆။ အစည်းအဝေးမှတ်တမ်းများ	၂၉
၂၇။ ကဏ္ဍအလိုက်ဦးစားပေးဖွံ့ဖြိုးရေးလုပ်ငန်းစဉ်များ	၃၁
၂၈။ ကျေးရွာဖွံ့ဖြိုးရေးအစီအစဉ်ဆောင်ရွက်မှုမှတ်တမ်းဇယား	၃၄

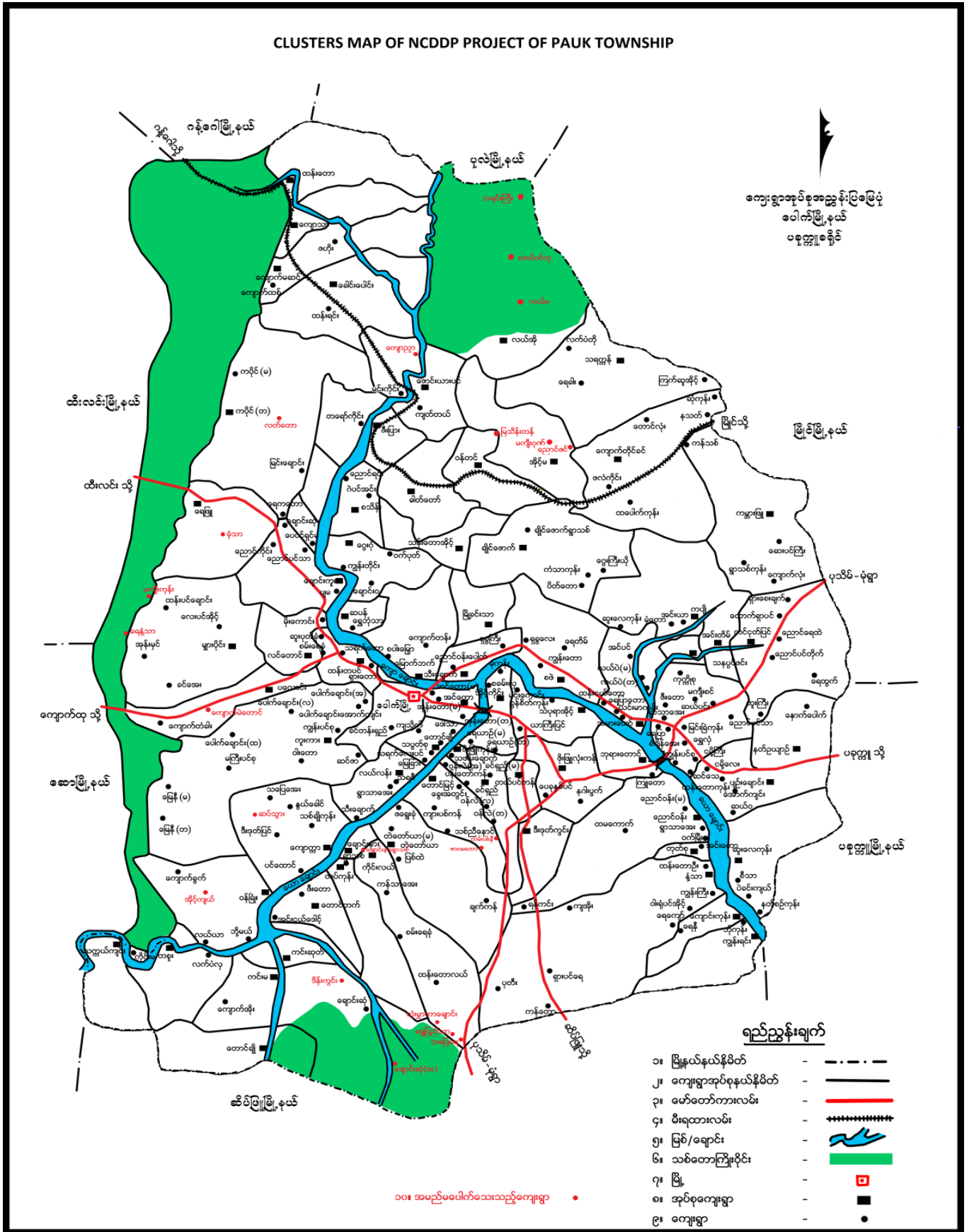

၂။ ကျေးရွာအုပ်စုမြေပုံ

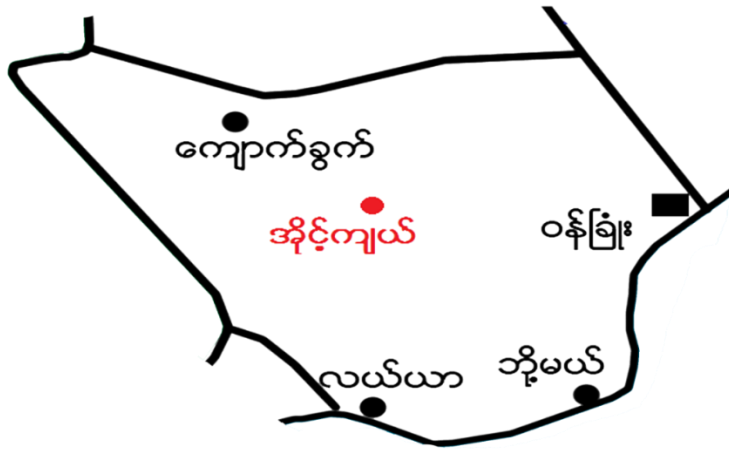

၃။ အုပ်စုတွင်ပါဝင်သောကျေးရွာစာရင်း

- (၁) ဝန်ခြံကျေးရွာ
- (၂) ကျောက်ခွက်
- (၃) လယ်ယာ
- (၄) ဘို့မယ်
- (၅) အိုင်ကျယ်

၄။ ကျေးရွာသမိုင်းကြောင်း (ကျေးရွာအခြေခံအချက်အလက်များ)

အိုင်ကျယ်ကျေးရွာ သမိုင်း အကျဉ်း

မကျေးတိုင်းဒေသကြီး၊ ပေါက်မြို့နယ်၊ ဝန်ခြံ၊ ဒဂုန်၊ အိုင်ကျယ်ကျေးရွာ
သည် ပေါက်မြို့နှင့် (၁၆) မိုင်ခန့် အကွာတွင် တည်ရှိပါသည်။ ၁၂၈၀ ခုနှစ်တွင် အိမ်
ထောင်စု (၅) စုဖြင့် စတင်ခဲ့သည်။ ယခုလက်ရှိကျေးရွာ၏ အနောက်ဘက် အိုင်
ရိုးထဲတွင် စတင်တည်ထောင်ခဲ့သောကြောင့် အိုင်ကျယ်ကျေးရွာ ပုဂံခေါ်တွင်ခဲ့
သည်။ ၁၃၄၉ တွင် အိုင်ရိုး၏ အရှေ့ဘက်ကုန်းပေါ်သို့ (ပာလက်ရွှေစာ) ပြောင်း
ရွှေနေထိုင်ခဲ့ကြသည်။ ၁၃၆၀ တွင် ဝန်ခြံ၊ ဒဂုန်၊ အိုင်ကျယ်ကျေးရွာ အဖြစ်သို့
ရွာတည်ခဲ့သည်။ ၁၃၆၀ တွင်ပင် ဘုန်းတော်ကြီးကျောင်း၊ တစ်ကျောင်းပေါ်ပေါက်
ခဲ့သည်။ ၁၃၆၉ တွင် ကိုယ်ထူ ကိုယ်ထူ မူလတန်းကျောင်း၊ နွဲ့ဗွင်၊ ပွန်နိုင်ခဲ့သည်။
၁၃၇၄ တွင် အစိုးရ အ.မ.က ကျောင်း၊ နွဲ့ပေါ်ပေါက်ခဲ့သည်။ ဤကျေးရွာ စတင်အ
ခြေပြုသည်မှာ ၁၈၅ ခုနှစ်ပေါင်း (၉၈) နှစ် ဖြစ်ကြောင်း ဒဂုန် နွဲ့ ရွာ အဖြစ်သို့ ရောက်ရှိ
သည်မှာ (၁၈) နှစ် ခန့် ဖြစ်သောကြောင့် ယခုအချိန်တွင် မူလဦးစေ့စုပေါင်း ၁၆၇
ဦးနှင့် အိမ်ထောင်စု (၃၁) စု ဖြစ်ကြောင်းပါသည်။ တစ်ရွာလုံး ဗုဒ္ဓဘာသာဝင်များ
ဖြစ်ကြသည်။

၅။ လူထုပူးပေါင်းပါဝင်သော လူမှုဆန်းစစ်ခြင်းနှင့်အကဲဖြတ်ခြင်းလုပ်ငန်းစဉ် (PSA/PRA)

အကျဉ်းချုပ်ဇယား

လူမှု ဆန်းစစ်ခြင်း နှင့် အကဲဖြတ်ခြင်းလုပ်ငန်းစဉ် (PSA/PRA) အကျဉ်းချုပ်ဇယား
အိုင်အိုအေအေအေ ပေါက်မြို့နယ် (ဥပဒေစာတမ်း)

စဉ်	အကြောင်းအရာ	ရက်စွဲ	ဦးတည်ချက်	တက်ရောက်သူ			အဓိကဆွေးနွေးချက်များ
				ကျား	မ	ပေါင်း	
၁။	လူမှုရေး ဖွံ့ဖြိုးရေး အဖွဲ့အစည်း	၇.၁၀.၂၀၂၁	ရပ်မိရပ်မိများ၊ မျှော်လင့်ချက်များ၊ ဆင်းရဲ၊ လူငယ်အုပ်စုများ	၁၀	၉	၁၉	လမ်းပန်းဆက်သွယ်ရေး၊ အဓိကအားဖြင့် ဖွံ့ဖြိုးရေး၊ ပြင်ဆင်ရေး၊ ပြင်ဆင်ရေး၊ မြေပုံများ၊ အဖွဲ့အစည်းများ
၂။	ဥက္ကဋ္ဌ အဖွဲ့အစည်း	၇.၁၀.၂၀၂၁	ရပ်မိရပ်မိများ၊ မျှော်လင့်ချက်များ၊ ဆင်းရဲ၊ လူငယ်အုပ်စုများ	၁၀	၉	၁၉	အဖွဲ့အစည်းများ၊ အဖွဲ့အစည်းများ၊ အဖွဲ့အစည်းများ၊ အဖွဲ့အစည်းများ
၃။	ပိုင်ဆိုင်မှု ဆုံးသတ်ခြင်း	၇.၁၀.၂၀၂၁	ရပ်မိရပ်မိများ၊ မျှော်လင့်ချက်များ၊ ဆင်းရဲ၊ လူငယ်အုပ်စုများ	၁၀	၉	၁၉	ပိုင်ဆိုင်မှုများ၊ အဖွဲ့အစည်းများ၊ အဖွဲ့အစည်းများ
၄။	စာတမ်းစီစဉ်	၇.၁၀.၂၀၂၁	ရပ်မိရပ်မိများ၊ မျှော်လင့်ချက်များ၊ ဆင်းရဲ၊ လူငယ်အုပ်စုများ	၁၀	၁၀	၂၀	စာတမ်းစီစဉ်၊ စာတမ်းစီစဉ်၊ စာတမ်းစီစဉ်
၅။	ပင်လယ်ရေ ဆုံးသတ်ချက်	၇.၁၀.၂၀၂၁	ရပ်မိရပ်မိများ၊ မျှော်လင့်ချက်များ၊ ဆင်းရဲ၊ လူငယ်အုပ်စုများ	၁၁	၁၀	၂၁	ပင်လယ်ရေ ဆုံးသတ်ချက်၊ ပင်လယ်ရေ ဆုံးသတ်ချက်
၆။	မင်းပိုင်	၇.၁၀.၂၀၂၁	ရပ်မိရပ်မိများ၊ မျှော်လင့်ချက်များ၊ ဆင်းရဲ၊ လူငယ်အုပ်စုများ	၁၁	၁၀	၂၁	မင်းပိုင်၊ မင်းပိုင်၊ မင်းပိုင်

၆။ လူမှုရေး နှင့် အရင်းအမြစ်ပြုပြင်ခြင်း

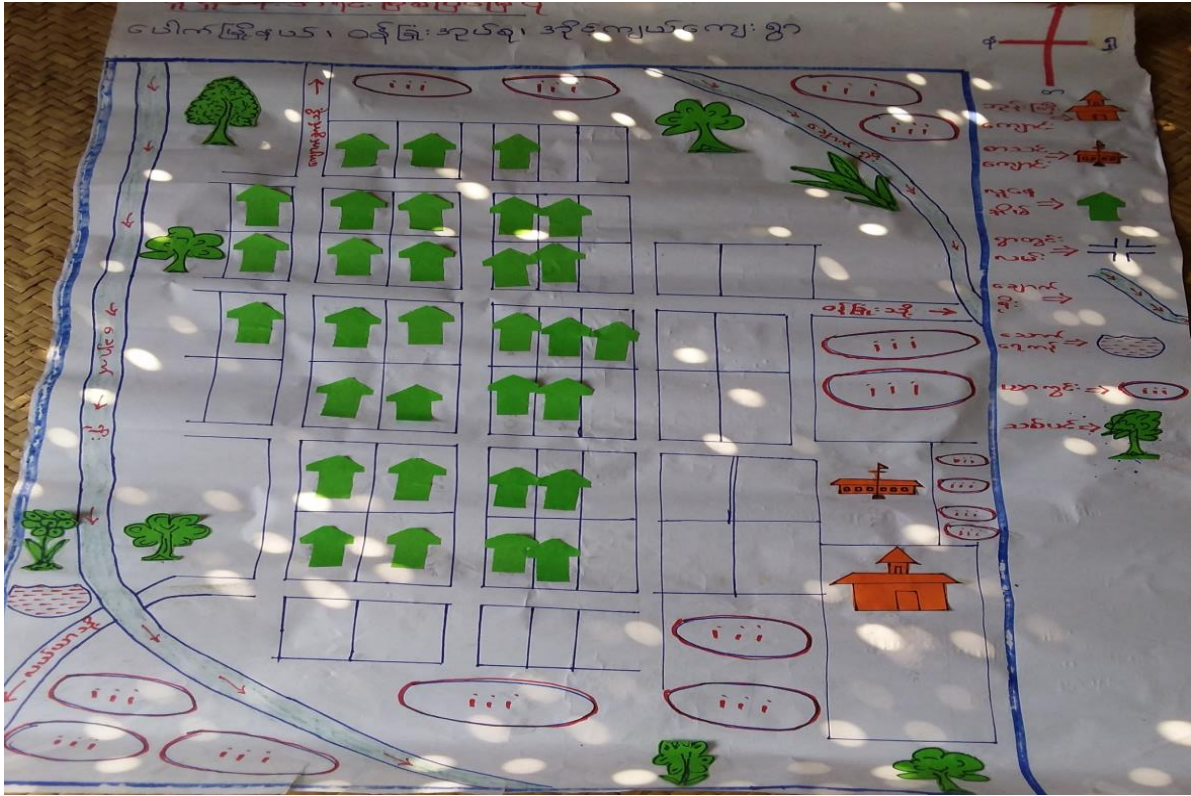

၇။ လူမှုရေး နှင့် အရင်းအမြစ်ပြုပြင်ခြင်းသုံးသပ်ချက်

လူမှုရေးနှင့်အရင်းအမြစ်ပြုပြင်ခြင်း ဝန်ခြံအုပ်စု၊ ဒိုင်ဂျယ်ကျေးရွာ

ဆွေးနွေးခြင်းနှင့်ဆန်းစစ်ခြင်း

- ⇒ ယာဇာရွာ၊ သစ်တောရွာ၊ တောတောင်ရွာကို အဖွဲ့ဖြဲ့ပြီး အသက်မွေးကြသည်။
- ⇒ ဧကရာဇ်တွင်သောက်သုံးရေလုံလောက်စွာမရှိပါ။
- ⇒ မိုးကုန်တွင်လမ်းပန်းဆက်သွယ်ရေးကောင်းပါ။
- ⇒ တောင်ကျရွာကစီးရထားလမ်းခင်းကျောက်ရွာအလယ်တကူရှိနိုင်သည်။
- ⇒ ကျေးရွာအတွင်းတွင် ကြွယ်ဝသူများနှင့် မြေပိုင်ဆိုင်သူများ အတူတကွနေထိုင်ကြသည်။
- ⇒ တစ်ရွာလုံး ဗုဒ္ဓဘာသာကိုကိုးကွယ်ကြသည်။
- ⇒ အခြားအရပ်ဒေသများသို့ သွားရောက်အလုပ်လုပ်ကိုင်သူ အနည်းငယ်ရှိ။

- မြေယာပိုင်ဆိုင်မှု မှ မြေယာပိုင်ဆိုင်မှုအဆင့်မြင့်ပေါ်လာရန်
- လမ်းပန်းဆက်သွယ်ရေးကောင်းမွန်လာစေရန်
- လျှပ်စစ်မီးရွာရှိရန်
- သောက်သုံးရေလုံလောက်စွာရှိရန်
- စိုက်ပျိုးရေးနည်းစနစ်များရှိရန်
- အလုပ်အကိုင်အခွင့်အလမ်းပေါ်ရွာရန်

၈။ ဥစ္စာနေကြွယ်ဝမှုအဆင့် သတ်မှတ်ချက်ပြပုံ

ဝန်ခြံခြံအုပ်စု၊ အိုင်ကျယ်ကျေးရွာ

ဥစ္စာနေကြွယ်ဝမှုအဆင့်

အဆင့်	သတ်မှတ်ချက်	အိမ်ထောင်စု	ဇာနည်နှုန်း
ချမ်းသာ	လှည်း၊ ခွား၊ ပါဂါး၊ ခွားစာစဉ်း၊ စက်၊ ပိတ်ကတ်စက်၊ ယူဇင်ထောင်ပျင် ဆီ၊ ညွှပ်မိုး၊ မြေ ၅ ဧကရှိ၊ ခိုင် ကယ်တို၊ ဖုန်း၊ TV စလောင်း၊ စက် ရှိ၊ အိမ် ပိုင် ယာ ပိုင် ရှိ၊	၂	၆.၄
အလယ်အလတ်	ခွား၊ တစ်စုံ၊ လှည်း၊ ခိုင် ကယ်တို၊ ဖုန်း၊ ညွှပ်မိုး၊ ကြမ်းခင်း ထင်္ဂါ၊ ၃ ဧကရှိ၊ အိမ် ပိုင် ယာ ပိုင် ရှိ၊ ကြက်မွေး	၁၅	၄၈.၄
ဆင်းရဲ	လှည်း၊ ခွား၊ မှော်၊ ပါး၊ အိမ်၊ ယာ မြေမရှိ၊ လက်လှုပ်လက်စား အလှုပ်အကိုင်၊ လှည်း၊ ဝင်ငွေ၊ နှစ် ပညာစုညွှန်မပါ	၁၄	၄၅.၂
ရုဗုပေါင်း		၃၁	၁၀၀%

၉။ ဥစ္စာနေကြွယ်ဝမှုအဆင့်သတ်မှတ်ချက်အလေးသုံးသပ်ချက်

ဝန်ခြံခြံအုပ်စု၊ အိုင်ကျယ်ကျေးရွာ

- ဆင်းရဲနွမ်းပါးသည် အိမ်ထောင်စု ၁၄ ဦး ရှိ
- အလှုပ်အကိုင် မရှိ၊ ယာ မြေမရှိ၊ ပညာ ရေး အားနည်း၊
ငွေဝင် လမ်းမရှိ၊ ကြောက်ခမ်းလို့၊ အ ၄ ငှားအရမ်းနည်းလို့
- ဆွဲဆောင်စည်းရုံးမည် " အတူလက်တွဲခေါ်မည် " အတူပူးပေါင်း
လုပ်မည် " ဦးစားပေး လုပ်အားပေးမည် "
- ရှေ့အလှယ်တကူရှိအောင် ပြုလုပ်ခြင်း၊ လမ်းဆက်သွယ်ရေး
ကောင်းအောင် ပြုလုပ်ခြင်း၊ ဆေးခန်းဆောက်လုပ်ခြင်း ကဲ့သို့လုပ်
ငန်းများ သည်ကျေးရွာလည်း ဖွံ့ဖြိုး၍ ဆင်းရဲနွမ်းပါး၊ သူများလည်း
တိုးတက်ကောင်းမွန်ပေါ့သည်။

၁၀။ အရင်းအမြစ် အသုံးပြုမှုနှင့်ထိန်းချုပ်မှု

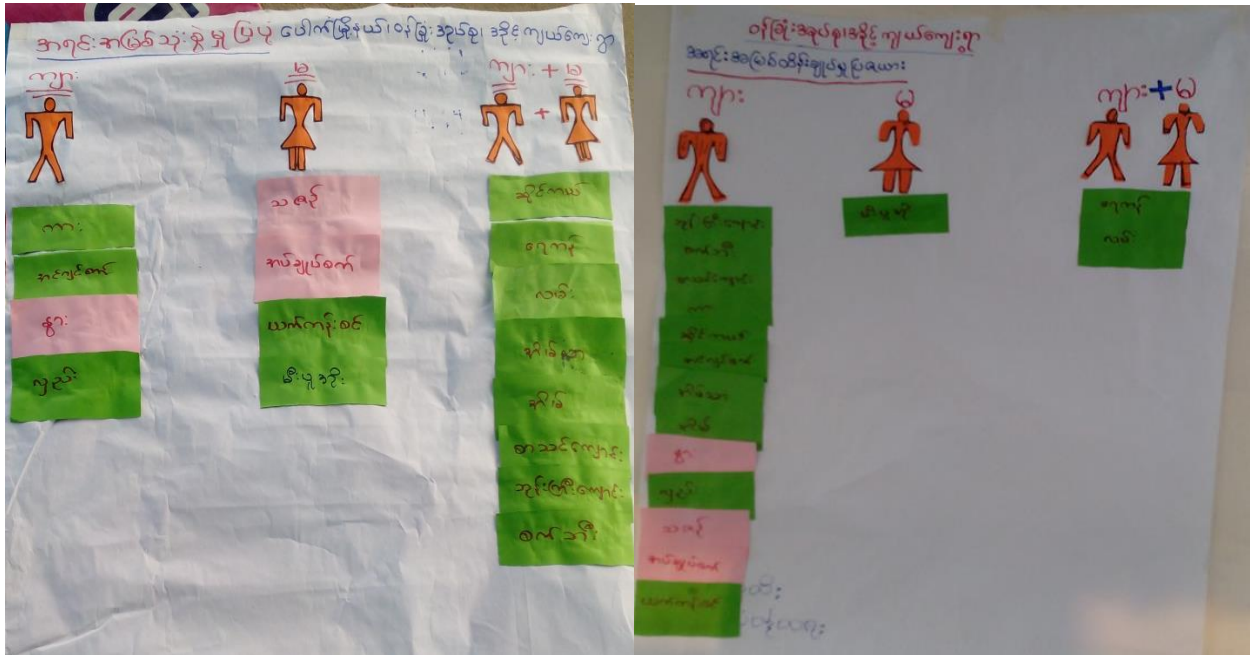

၁၁။ အရင်းအမြစ် အသုံးပြုမှုနှင့်ထိန်းချုပ်မှု သုံးသပ်ချက်

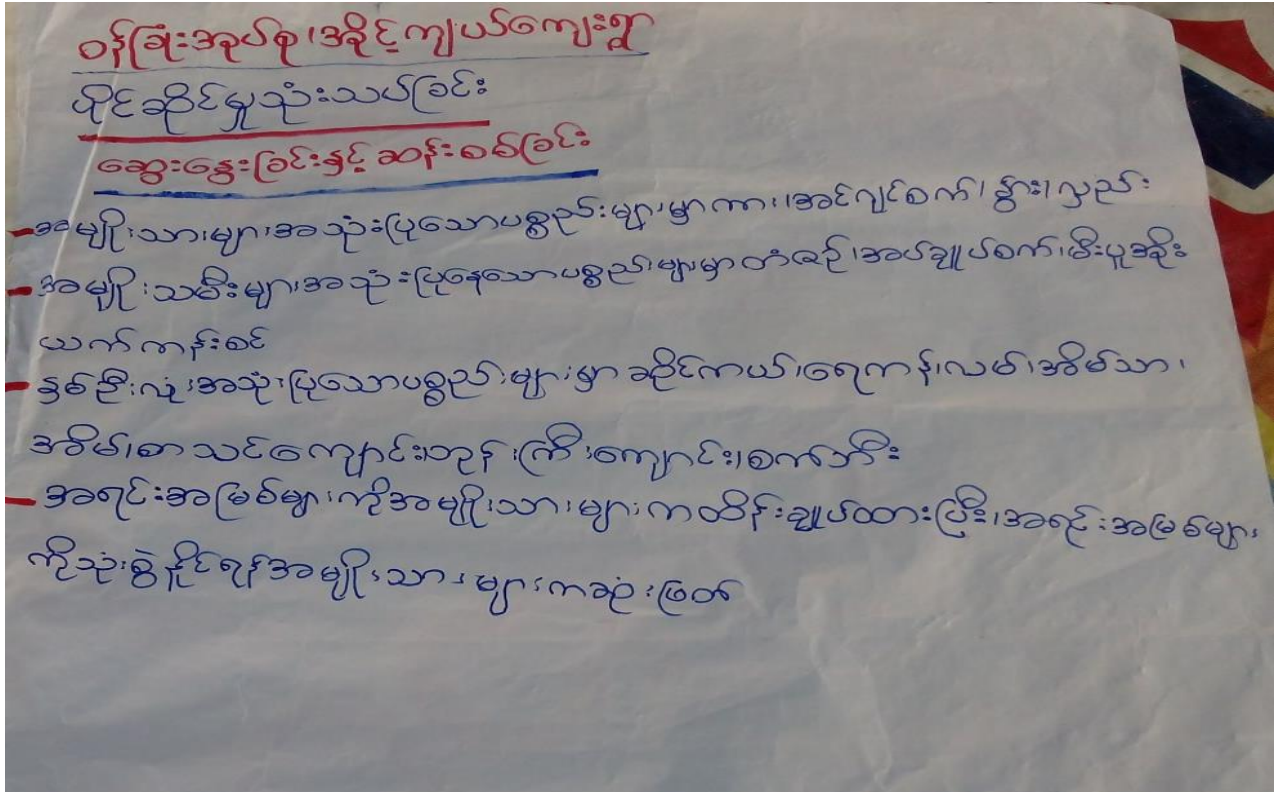

၁၄။ ပင့်ကူအိမ်ပြပုံ (ကျား၊မ)

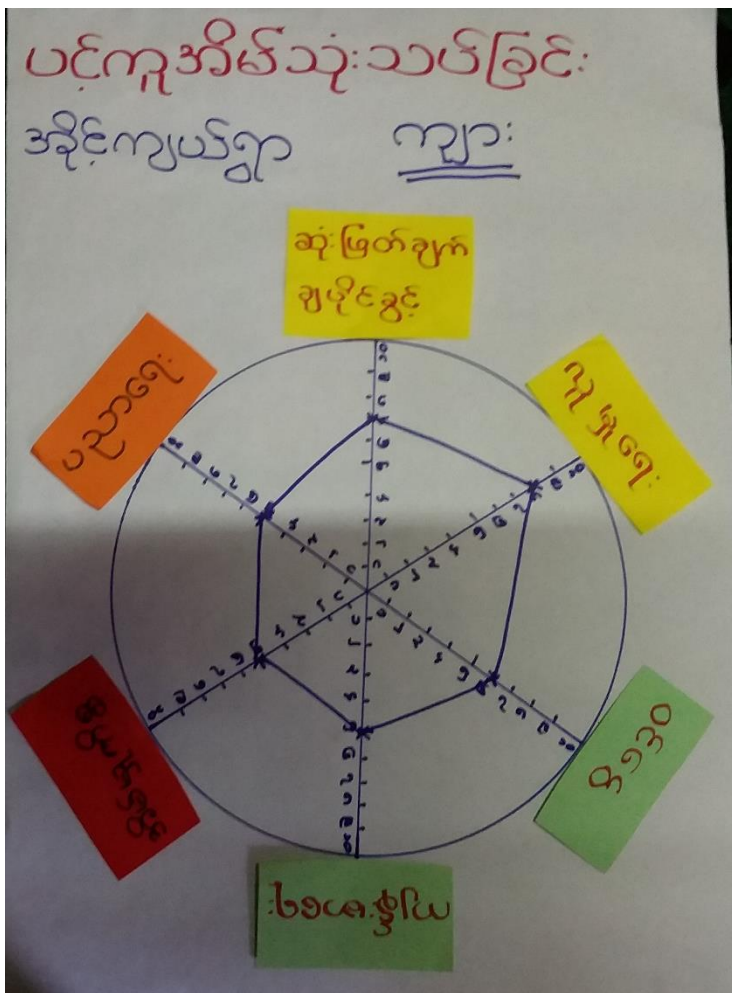

ပင့်ကူအိမ်သုံးသပ်ခြင်း အိုင်ကျယ်

ဆွေးငွေ့ခြင်း နှင့် ဆန်းစစ်ခြင်း ကျား + မ

⇒ ဆုံးဖြတ်ချက်ချ ယိုင်ခွင့်၊ လူ များ၊
ဝင်ငွေတို့တွင် အမျိုးသားများ
အားသာပြီး

⇒ အိမ်မှုကိစ္စ များတွင် အမျိုးသမီး
များ ဗို မှီ လုပ်ဆောင်ရ ဆဲဖြစ်သည်

⇒ ကျန်းမာရေး နှင့် ပညာရေး အ
လေးပေး မှု တွင် တန်းတူ အခွင့်
အရေး ရှိပါသည်။

၁၆။ အဖွဲ့အစည်းချိတ်ဆက်မှုပြပုံ

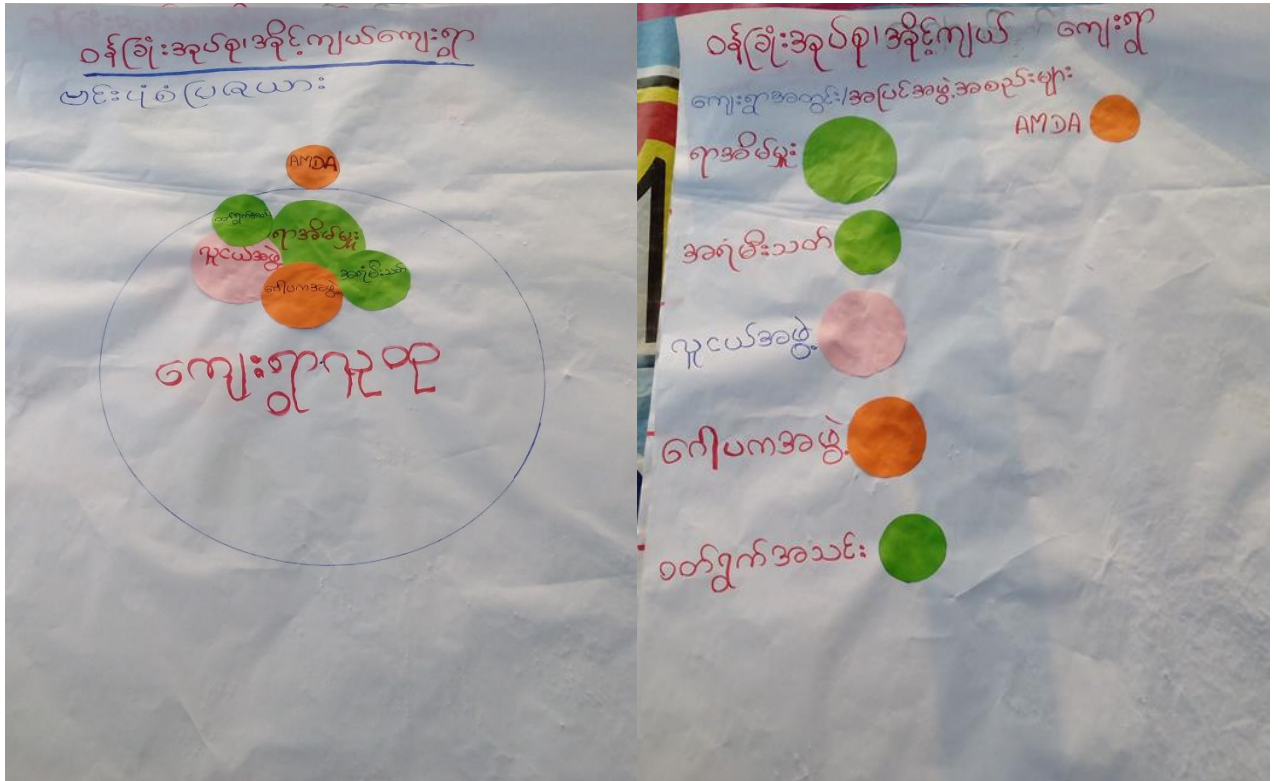

၁၇။ အဖွဲ့အစည်းချိတ်ဆက်မှုပြပုံသုံးသပ်ချက်

ဝန်ကြီးအုပ်စု၊ ဒီဂရီကျယ်ကျေးဇူး
 မင်းပိုင်အဖွဲ့ကြီးကြီးနှင့်ဆန်းစစ်ခြင်း

- ဂူငယ်အဖွဲ့၊ ဘာသာရေးလုပ်ဆောင်ရေးအဖွဲ့၊ ဂူငယ်အဖွဲ့၊ ဂေါပကအဖွဲ့၊
 ထက်ရှက်အသင်း
- အမျိုးသမီးပါတီဝင်အဖွဲ့၊ ဂူငယ်အဖွဲ့၊ ထက်ရှက်အသင်း၊
 အမျိုးသမီးမဟာအဖွဲ့၊ အစုံစားသောက်၊ ဂေါပကအဖွဲ့
- ဌာနကြီးရေးအဖွဲ့၊ ကလောင်ရေးအဖွဲ့၊ ရုအိမ်မှု၊ ဂူငယ်အဖွဲ့၊
 ဂေါပကအဖွဲ့၊ အစုံစားသောက်
- စာသင်ကျောင်းဆောက်ခြင်း၊ ဘာသာရေးအဆောက်အဦးများဆောက်ခြင်း၊
 လမ်းပြခြင်း၊ ကန်ပြင်ခြင်း၊ အိမ်သာများပြင်ခြင်း၊ ဝါထမ်းအိမ်
 များပြင်ခြင်း၊ ကျောင်းပိုင်၊ ပြုပြင်ခြင်း၊ ကျသို့ကျေးဇူးကြီးရေး
 များလုပ်ကိုင်ပါသည်။

ကျေးဇူးစီမံခန့်ခွဲမှုတွင်ကျေးဇူးတော်ထောက်ပံ့အဖွဲ့အစည်းများပါ
 အသင်းများဖြင့်ပြင်ပအဖွဲ့များချိတ်ဆက်မှုများအားကောင်းခြင်းမရှိ

၁၈။ အမျိုးသမီး၊ အမျိုးသားများ၏အခက်အခဲပြဿနာများ

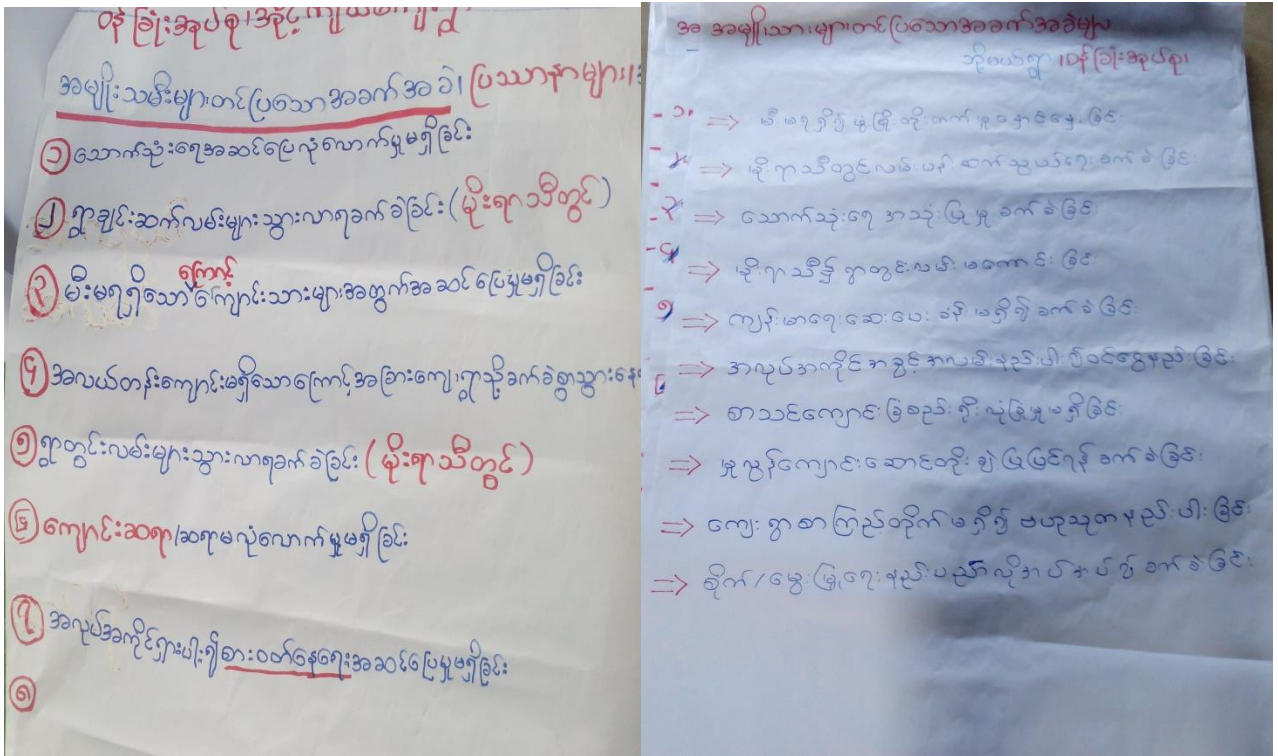

၁၉။ အမျိုးသမီး၊ အမျိုးသားများ၏ မျှော်မှန်းချက်များ

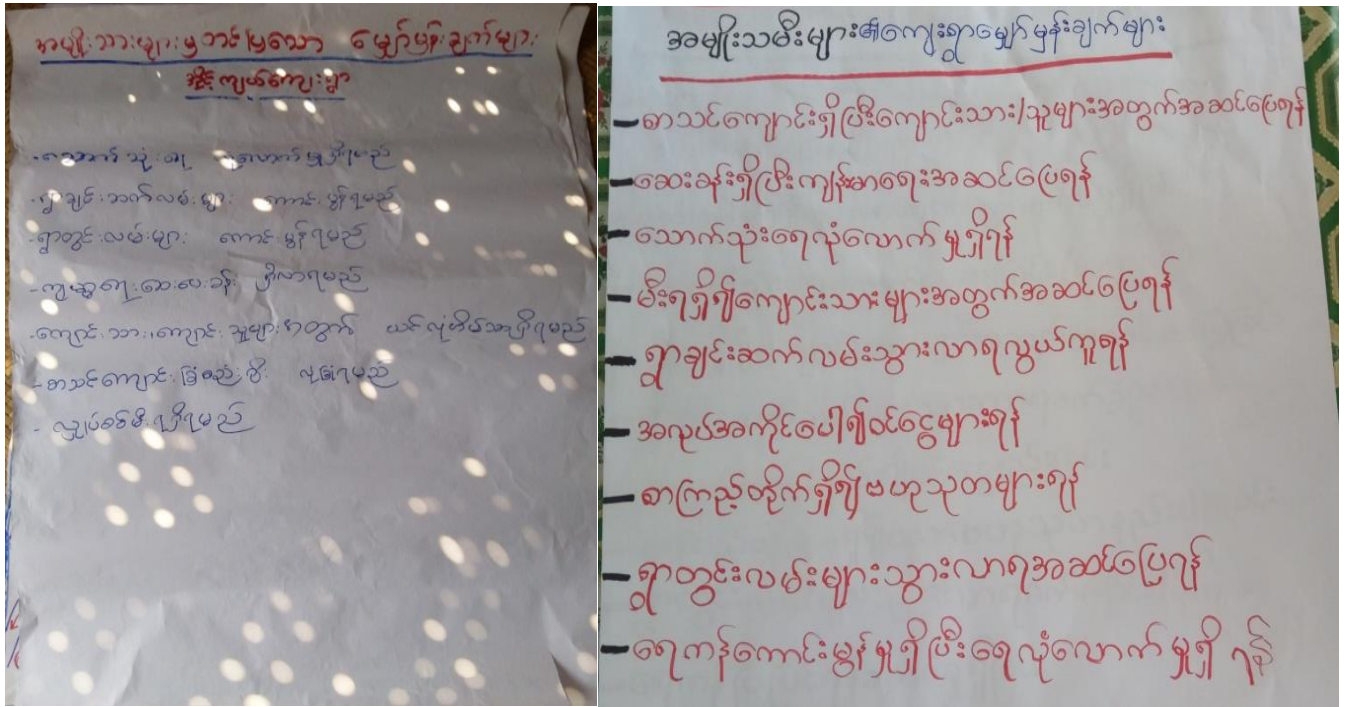

- ၂၁။ ကိရိသက္ကဉ်စိစစ်ဆောင်ရွက်မှု ဖွဲ့စည်းခြင်း (ကျား+၂)
- ၂၂။ စီးပွားဖြစ်ထုတ်လုပ်မှု (ဖွဲ့စည်းခြင်း) (ကျား+၂)
- ၂၃။ စွာတွင်းကျောက်ထွက်လုပ်မှု စီမံခြင်း (ကျား+၂)
- ၂၄။ သောက်ဆိုင်ကျွန်းမြေဖွဲ့စည်းခြင်း (ကျား+၂)
- ၂၅။ ဆိုလာပျံပ်စစ်မီပတ်ဆိုင်ခြင်း (ကျား+၂)
- ၂၆။ ကျောက်သားများ စာတွက် ခိုကျွန်းပျက်စီးဆောက်ခြင်း (မ)
- ၂၇။ ကျောက်သားများ စာတွက် မှီခိုသားဆောက်ခြင်း (မ+၅) (မ)
- ၂၈။ စာသင်ကျောင်း ဖြစ်စေရန် ခိုမြှုပ်ခြင်း (မ) (ကျား)
- ၂၉။ စွာတွင်းထွက်လုပ်မှု (ကျောက်ထွက်စွာဖွဲ့စည်း) မြေဖွဲ့စည်းခြင်း (ကျား)
- ၃၀။ ကျွန်းမာကျေး စောပေး ခိုဆောက်လုပ်ခြင်း (ကျား)

၂၁။ ကော်မတီဝင်များစာရင်း

ကော်မတီဝင်များစာရင်း
ကျေးရွာစီမံကိန်း အထောက်အကူပြုကော်မတီဝင်များစာရင်း (ကျိုင်းတုံမြို့နယ်)

စဉ်	အမည်	ကျား	မ	ရာထူး/တာဝန်
၁	ဦး၊ဇေယျာအောင်	✓		ကျေး၊ဇွာစေတနာ့ဝန်ထမ်း
၂	ဦး၊ဘို၊ဗွန်	✓		ကျေး၊ဇွာစီမံကိန်း ဥက္ကဋ္ဌ
၃	ဒေါ်ခင်စန်းဝင်း		✓	ကျေး၊ဇွာစီမံကိန်း ဥက္ကဋ္ဌ
၄	ဦး၊သန်း၊ဇွေ	✓		ကျေး၊ဇွာဘဏ္ဍာရေး၊စာရေး
၅	ဒေါ်၊ဗုဒ္ဓ၊ယဉ်		✓	ဝယ်ယူရေး၊ဆပ်ကော်မတီ (ဥက္ကဋ္ဌ)
၆	ဦး၊ဗို၊ဖြူ၊ဇွေ	✓		ဝယ်ယူရေး၊ဆပ်ကော်မတီ
၇	ဒေါ်၊ဖြူ၊ရီ		✓	ဝယ်ယူရေး၊ဆပ်ကော်မတီ
၈	ဦး၊ဇွေ၊ဝင်း	✓		လည်ပတ်ထိန်းသိမ်းရေး၊ဆပ်ကော်မတီ(ဥက္ကဋ္ဌ)
၉	ဒေါ်၊ဆန်း၊ရီ		✓	လည်ပတ်ထိန်းသိမ်းရေး၊ဆပ်ကော်မတီ
၁၀	ဦး၊ကျော်၊ဖြူ	✓		လည်ပတ်ထိန်းသိမ်းရေး၊ဆပ်ကော်မတီ
၁၁	ဦး၊ကျော်၊ခိုင်	✓		စာရင်းစစ်ကြည့်ကြပ်ရေး၊ဆပ်ကော်မတီ(ဥက္ကဋ္ဌ)
၁၂	ဒေါ်၊အေး၊ဖြူ		✓	စာရင်းစစ်ကြည့်ကြပ်ရေး၊ဆပ်ကော်မတီ
၁၃	ဦး၊ဆန်း၊မောင်	✓		စာရင်းစစ်ကြည့်ကြပ်ရေး၊ဆပ်ကော်မတီ
၁၄	ဦး၊ဝင်း၊ဖြူ	✓		ဝေဖန်အကြံပြုကော်မတီ၊ဗဟို
၁၅	ဒေါ်၊ဆန်း၊ဇွေ၊ရီ		✓	ဝေဖန်အကြံပြုကော်မတီ၊ဗဟို
၁၆				
၁၇				
၁၈				

၂၂။ ကျေးရွာအချက်အလက်များ (ပုံစံ-၁)

ပုံစံ - ၈ - ၁ ကျေးရွာအခြေခံအချက်အလက်များ (Form PC 1)

လမ်းညွှန်မှုကို၊ ကျေးရွာတစ်ရွာသို့ ပထမဆုံးမိတ်ဆက်ရန်၊ သွားရောက်သောအခါ လူထုစည်းရုံးရေးများသည် ကျေးရွာ ခေါင်းဆောင်များအား ကျေးရွာအချက်အလက်များကို မေတ္တာရပ်ခံ၍ တောင်းခံရသည်။ ဤအချက်အလက်များကို စီမံကိန်း ဝိတ်ဆက်အစည်းဝေးမတိုင်မီတောင်းခံရမည်။ စီမံကိန်းမိတ်ဆက်အစည်းဝေးတွင် လူထုစည်းရုံးရေးများသည် ဤအချက်အလက် များအား စစ်ဆေးပြီး မှန်ကန်အောင်ပြုလုပ်ရမည်။ ပြီးနောက်တွင် လူထုစည်းရုံးရေးများမှ သတင်းအချက်အလက်ထံသို့ Tablets မှ တဆင့် ဖြည့်သွင်းရမည်။

ကျေးရွာခေါင်းဆောင် အမည် ဦးကျော်ဌေး	ကျေးရွာခေါင်းဆောင်၏ ဖုန်းနံပါတ် ၀၅-၇၆၄၂၀၅၀၇၇	လူထုစည်းရုံးရေးမှူး၏ အမည် ဦးစွန်စွန်ဝင်း
ပြည်နယ်ကိုင်ခံခွင့်ကြီးစကေး၊ ဗြူနယ်	ပေါက်	ကျေးရွာအုပ်စု ဝန်ကြီး
		ကျေးရွာ *ဦးစွန်စွန်

လူဦးရေ	အိမ်ထောင်စုအရေအတွက်	ကိုးကွယ်သည့်ဘာသာ	အိမ်ထောင်စုအရေအတွက်
လူမျိုးစု (၁) -ဗမာ	၃၂	ဘာသာ (၁) -ဗုဒ္ဓ	၃၂
လူမျိုးစု (၂) -----		ဘာသာ (၂) -----	
လူမျိုးစု (၃) -----		ဘာသာ (၃) -----	
လူမျိုးစုရော -----		ဘာသာရော -----	
အခြား	အရေအတွက်		
သေဆုံးစွမ်းသူများ	၁		
သက်ကြီးရွယ်အိုများ (၆၅ နှစ် နှင့် အထက်)	၆		
စစ်ဘေးရှောင်			

	အမျိုးသား (အရေအတွက်)	အမျိုးသမီး (အရေအတွက်)
လူဦးရေ		
လူမျိုးစု (၁) -ဗမာ(၁၇၇)	၈၁	၈၉
လူမျိုးစု (၂) -----		
လူမျိုးစု (၃) -----		
အခြား		
အိမ်ထောင်ဦးစီး	၂၉	၂၃

(၁) အခြေခံအောက်အဖွဲ့ အဖွဲ့အစည်းများ

ကလောင်ကျောင်း	အမှတ်	ကျန်းမာရေး	အမှတ်	ဘာသာရေး အဆောက်	အမှတ်
---------------	-------	------------	-------	----------------	-------

	ဖြစ်ပါ		ဖြစ်ပါ	အဆိုများ	ဖြစ်ပါ
အထက်တန်းကျောင်း	<input type="checkbox"/>	ဆေးရုံ	<input type="checkbox"/>	ခေတ်	<input type="checkbox"/>
အလယ်တန်းကျောင်း	<input type="checkbox"/>	ကျန်းမာရေးဌာန	<input type="checkbox"/>	ဘုန်းကြီးကျောင်း	<input checked="" type="checkbox"/>
မူလတန်းကျောင်း	<input checked="" type="checkbox"/>	ကျန်းမာရေးဌာနခွဲ	<input type="checkbox"/>	ဟိန္ဒူဘုရားကျောင်း	<input type="checkbox"/>
ပုဂံကျောင်း	<input checked="" type="checkbox"/>	ဆေးပေးခန်း	<input type="checkbox"/>	ရေခဲယာဉ်ကျောင်း	<input type="checkbox"/>
အခြား	<input type="checkbox"/>	အခြား	<input type="checkbox"/>	ဓလီ	<input type="checkbox"/>
				အခြား	<input type="checkbox"/>
မှတ်ချက် အ.မ.က(ခွဲ)	<input checked="" type="checkbox"/>	မှတ်ချက်		မှတ်ချက်	

(ဂ) ကျွမ်းကျင်သူများမှတ်တမ်း (ကျေးရွာတွင်နေထိုင်သော သို့မဟုတ် တခြားရွာမှလာရောက်သော ကျွမ်းကျင်သူများ)

(၁) စာသင်ကျောင်း			(၂) ကျန်းမာရေး			(၃) လက်မှုပညာရှင်		
	ရွာတွင်နေထိုင်သူ	အခြားရွာမှလာသူ		ရွာတွင်နေထိုင်သူ	အခြားရွာမှလာသူ		ရွာတွင်နေထိုင်သူ	အခြားရွာမှလာသူ
မူလတန်းပြဆရာ/မ	<input checked="" type="checkbox"/>	<input type="checkbox"/>	ဆရာဝန်	<input type="checkbox"/>	<input type="checkbox"/>	လက်သမား	<input checked="" type="checkbox"/>	<input type="checkbox"/>
အထက်တန်းပြဆရာ/မ	<input type="checkbox"/>	<input type="checkbox"/>	လက်ထောက်ကျန်းမာရေးပုဂ္ဂိုလ်	<input type="checkbox"/>	<input type="checkbox"/>	ပန်းရံ	<input checked="" type="checkbox"/>	<input type="checkbox"/>
အလယ်တန်းပြဆရာ/မ	<input type="checkbox"/>	<input type="checkbox"/>	အမျိုးသမီးကျန်းမာရေးဆရာမ	<input type="checkbox"/>	<input type="checkbox"/>	လျှပ်စစ်ကျွမ်းကျင်ဦးသမား	<input checked="" type="checkbox"/>	<input type="checkbox"/>
ပုဂံပြဆရာ/မ	<input type="checkbox"/>	<input type="checkbox"/>	သားဖွားဆရာမ	<input type="checkbox"/>	<input type="checkbox"/>	ရေပိုက်သွယ်သူ	<input checked="" type="checkbox"/>	<input type="checkbox"/>
အခြား	<input type="checkbox"/>	<input type="checkbox"/>	ပြည်သူ့ကျန်းမာရေးလုပ်သား	<input type="checkbox"/>	<input type="checkbox"/>	စက်ပြင်ဆရာ	<input checked="" type="checkbox"/>	<input type="checkbox"/>
မှတ်ချက်			မှတ်ချက်			မှတ်ချက်		

(ဃ) ကျေးရွာသို့ ရောက်ရှိနိုင်သည့် လမ်းအခြေအနေ / ကျေးရွာတစ်ရွာသည် ၎င်း၏ ကျေးရွာအုပ်စုနှင့် ဆက်သွယ်ထားသော လမ်းအခြေအနေ (အောက်ပါတို့ကို ဝိုင်းပါ)

ကျောက်ကြမ်းလမ်း
ကျောက်ခင်းလမ်း

ကတ္တရာလမ်း
မြေသားလမ်း

ကွန်ကရစ်လမ်း
လှသွားလမ်း

မော်တော်ဆိုင်ကယ်လမ်း
အခြား _____

(င) ကျေးရွာဖွံ့ဖြိုးမှုစီမံချက်

(၁) လူထုဗဟိုပြုစီမံကိန်းမစတင်မီ ဤကျေးရွာတွင် ကျေးရွာဖွံ့ဖြိုးမှု စီမံချက်ရှိခဲ့ပါသလား?

ပိုင်းပါ
ရှိပါသည် (မရှိပါ) / မသိပါ

(၂) ရှိခဲ့ပါလျှင် ဤစီမံချက်ကို မည်သည့် ခုနှစ်တွင် ပြင်ဆင်ခဲ့ပါသနည်း?

နှစ်-----/မသိပါ

(၃) ဤစီမံချက်ကို ဖြန့်နယ်မှအတည်ပြုခဲ့ပါသလား?

ပြုခဲ့ပါသည် / မပြုခဲ့ပါ / မသိပါ

(စ) ခရီးအကွာအဝေး

(၁) ဤကျေးရွာ၏ဗဟိုမှ ၎င်းကျေးရွာအုပ်စု၏ဗဟိုအထိ ခရီးခိုင်းမည်မျှကွာဝေးသနည်း?

မိုင်---၃---/မသိပါ

(၂) ဤကျေးရွာမှ ၎င်းကျေးရွာအုပ်စုဗဟိုအထိ သွားလာရာတွင် ကြာမြင့်သည့်အချိန်

ခြောက်သွေ့ရာသီတွင်ကြာချိန် ၃၀ မိနစ် ထော်လာဂျီ/မော်တော်ဆိုင်ကယ်/ခြေလျှင်/လား/မော်တော်ဘုတ်/

အခြား -----

မိုးရာသီတွင်ကြာချိန် ၁ နာရီ ထော်လာဂျီ/မော်တော်ဆိုင်ကယ်/ခြေလျှင်/လား/မော်တော်ဘုတ်/

အခြား -----

(ဆ) ပတ်ဝန်းကျင်ဆိုင်ရာ သဘာဝဘေးအန္တရာယ်

ဤကျေးရွာတွင် ရေကြီးခြင်းကဲ့သို့ သဘာဝဘေးအန္တရာယ်ကျရောက်ဖူးခြင်း ရှိပါသလား။

မရှိပါ ရှိပါသည် ရှိလျှင်ဖော်ပြပါ -----

(ဇ) ကျေးရွာတွင် ဖွဲ့စည်းထားသော အဖွဲ့အစည်းများ

လူထုပဟိုပြုစီမံကိန်းမတိုင်မီ ဤကျေးရွာတွင် ကျေးရွာဖွံ့ဖြိုးရေးအတွက် အစိုးရ (သို့) ရွာသားများကိုယ်တိုင် (သို့) စီမံကိန်းတစ်ခုခုမှ ဖွဲ့စည်းထားသည့် အဖွဲ့အစည်းများရှိပါသလား။

(၁) အောင်မျှင်ရွာ(ကျေးရွာ)

(၂) -----

(ဈ) အထွေထွေအုပ်ချုပ်ရေး ဦးစီးဌာန (GAD) မှ မှတ်တမ်းတင်ထားခြင်း

ဤကျေးရွာသည် အထွေထွေအုပ်ချုပ်ရေး ဦးစီးဌာန (GAD) မှ မှတ်တမ်းတင်ထားမှု ရှိပါသလား။

မရှိပါ ရှိပါသည်

ကျေးရွာခေါင်းဆောင်

အမည် ဦးကျော်စွာ

လက်မှတ် [Signature] နေ့စွဲ ၂၈.၁၀.၂၀၁၇

လူထုစည်းရုံးရေးမှူး

အမည် ဦးခိုင်ဇော်ဝင်း

လက်မှတ် [Signature] နေ့စွဲ ၂၈.၁၀.၂၀၁၇

ပုံစံ ၀-၂ - စီမံကိန်းစက်ဝန်းအချိန်ဇယား (PC ၇)

လုပ်ငန်းစဉ်များ သက်ဆိုင်ရာလုပ်ငန်းများ/လက်ထောက်အဖွဲ့များ/လုပ်ငန်းစဉ်များမှ စီမံကိန်းစက်ဝန်းအဆင့်တစ်ခုစီပြီးစီးပြီးနောက် ကျေးရွာအုပ်စုအတွက် ဤပုံစံကို ဖြည့်သွင်းရမည်။

စည်းရုံးရေး/ဝန်ထမ်း အမည် ဦးခိုင်ဇော်ဝင်း၊ စက်ဝန်းအားမှတ်ခြင်းပါ စက်ဝန်း(၁) စက်ဝန်း(၂) စက်ဝန်း(၃) နေ့စွဲ စက်ဝန်း(၄)

ပြည်နယ်/တိုင်း မကွေး၊ မြို့နယ် မော်တော်မြစ်၊ ဖြန့်ဖြူးရေးအဖွဲ့ ကျေးရွာအုပ်စု၊ ဝန်ကြီးဌာန ကျေးရွာ၊ အဖွဲ့အစည်း အဖွဲ့အစည်း

စီမံကိန်းအဆင့်များ	နေ့စွဲ		အစည်းအဝေးတွင်တက်ရောက်သူအရေအတွက်			
	စတင်သည့်နေ့	ပြီးဆုံးသည့်နေ့	အချိန်အားအရေအတွက်	အချိန်အားအရေအတွက်	အချိန်အားအရေအတွက်	လူမျိုးစုတက်ရောက်သူအရေအတွက်နှင့် လူမျိုးစုအမည်
၁။ ကျေးရွာစီမံကိန်း စိတ်ဆက်အစည်းအဝေး	၂၇.၁၀.၁၇	၂၇.၁၀.၁၇	၂၁	၁၉	၃၁	၄၀ မာမာ
၂။ ကျေးရွာစီမံကိန်းအဖွဲ့အစည်းအစည်းအဝေး	၂၈.၁၀.၁၇	၂၈.၁၀.၁၇	၂၁	၁၉	၃၁	၃၆ မာမာ
၃။ ကျေးရွာအုပ်စု လုပ်ငန်းစဉ်အစည်းအဝေး	၉.၁၁.၁၇	၉.၁၁.၁၇	၁၂	၈	၂၁	၂၁ မာမာ
၄။ မြို့နယ်အဆင့် စီမံကိန်းရေးဆွဲရေး နှင့် အကောင်အထည်ဖော်ရေးစက်ဝန်းစီမံကိန်း သုံးသပ်မှုအစည်းအဝေး			မရှိ	မရှိ	မရှိ	မရှိ
၅။ မြို့နယ် စီမံကိန်းရေးဆွဲရေး နှင့် အကောင်အထည်ဖော်ရေး စက်ဝန်းစီမံကိန်းအဖွဲ့အစည်းအစည်းအဝေး	၆.၁.၂၀၁၈	၆.၁.၂၀၁၈	၁၈	၁၄	၃၁	၃၂ မာမာ
၆။ စီမံကိန်းလုပ်ငန်းစဉ်စီမံချက်ရေးဆွဲခြင်းအစည်းအဝေး						
၆.၁။ စီမံကိန်းလုပ်ငန်း အကောင်အထည်ဖော်						

၆.၂။ ဝယ်ယူရေးအစီအစဉ် ရေးဆွဲခြင်း						
၆.၃။ ဘဏ္ဍာရေးကုန်ကျမှု လျာထားအစီအစဉ် ရေးဆွဲခြင်း						
၆.၄။ ပြင်/ထိန်းအစီအစဉ် ရေးဆွဲခြင်း						
၇။ စီမံကိန်းလုပ်ငန်းခွဲ တိုးတက်မှု စောင့်ကြည့်အစည်းအဝေး						
၇.၁။ အစည်းအဝေး ပထမအကြိမ်						
၇.၂။ အစည်းအဝေး ဒုတိယအကြိမ်						
၇.၃။ အစည်းအဝေး တတိယအကြိမ်						
၈။ စီမံကိန်းလုပ်ငန်းခွဲ အပြီးသတ်စစ်ဆေးခြင်းအစည်းအဝေး						
၉။ လူထုစစ်ဆေးပွဲအစည်းအဝေး						

၂၄။ ကျေးရွာဖွံ့ဖြိုးရေးဦးစားပေးအစီအစဉ် (ပုံစံ-၃)

ပုံစံ - ၈ - ၃ ကျေးရွာဖွံ့ဖြိုးရေး ဦးစားပေးအစီအစဉ် (Form PC 3)

လမ်းညွှန်ချက်၊ အဆင့်(၃) ကျေးရွာမှိုက်မှန်းချက်အစည်းအဝေး ပြီးဆုံးသောအခါ ကျေးရွာစီမံကိန်း အထောက်အကူပြု ကော်မတီသည် လူထုစည်းရုံးရေးမှူးအကူအညီဖြင့် ဤပုံစံကိုပြည့်စုံအောင် ဖြည့်သွင်းရမည်။	
လူထုစည်းရုံးရေးမှူး/ဝန်ထမ်း အမည် ဦး ခိုင်ဇော်ဝဇ် :	
နေ့စွဲ	စက်ဝန်းအား အမှတ်ခြစ်ပါ (✓) <input type="checkbox"/> စက်ဝန်း(၁) ✓ စက်ဝန်း(၂) <input type="checkbox"/> စက်ဝန်း(၃) <input type="checkbox"/> စက်ဝန်း(၄)
ပြည်နယ်/တိုင်း မြို့နယ် ပေါက်	ကျေးရွာအုပ်စု ဝန်ကြီးဌာန ကျေးရွာ အိုင်ဂျီပီ
က။ အခက်အခဲအတားအဆီးများအားဆွေးနွေးခြင်း - ယခုလက်ရှိအခြေအနေတွင် ဤကျေးရွာဖွံ့ဖြိုးတိုးတက်ရေးအတွက် အဓိက အခက်အခဲအတားအဆီးများသည် မည်သည်များဖြစ်ပါသနည်း။ (အမျိုးသား/သမီး အနည်းဆုံးအခက်အခဲ ၅ ခုစီဖော်ပြပါ)	
အမျိုးသား အဖွဲ့မှ တင်ပြသောအခက်အခဲအတားအဆီးများ	အမျိုးသမီး အဖွဲ့မှ တင်ပြသောအခက်အခဲအတားအဆီးများ
၁ မြို့ရှာသိတွင် ရွာချင်းဆက်လမ်း၊ မြား၊ မကောင်း၊ သဖြင့်သွား၊ လာရ ခက်ခဲပါသည်	၁ မြို့ရှာသိတွင် ရွာချင်းဆက် လမ်း၊ မြား၊ မကောင်း၊ သဖြင့်သွား၊ လာရ ခက်ခဲပါ သည်
၂ မြို့ရှာသိတွင် ရွာတွင်းလမ်း၊ မြား၊ မကောင်း၊ သဖြင့်သွား၊ လာရ ခက် ခဲ ပါသည်	၂ မြို့ရှာသိတွင် ရွာတွင်းလမ်း၊ မြား၊ မ ကောင်း၊ သဖြင့် သွား၊ လာရ ခက်ခဲ ပါသည်
၃ စာသင်ကျောင်းခြံ ခရမ်းစိုက်ယူခြင်း မှု မရှိသဖြင့် ဖြူဖြူ ဖြိုင်ဖြိုင် ခက်ခဲ ပါသည်	၃ လျှပ်စစ် မီး၊ မရ စိုဘောကြောင့် ကျောင်းသား၊ မြား၊ ကတွက် စာကြည့် ရန် ခက်ခဲပါသည်
၅ ကျမ်း၊ စာရေး၊ စေးပေး၊ ခန်း၊ မရှိစွဲ ကျမ်း၊ စာရေး၊ ကတွက် ခက်ခဲပါ သည်	၅ အလယ်တန်းကျောင်း၊ မရှိသော ကြောင့်ကျောင်းသား၊ မြား၊ ကတွက် ခက်ခဲပါသည်
၆ လျှပ်စစ်မီး မရှိသဖြင့် ဖွံ့ဖြိုး မှု မရှိပါ။ ပါသည်။	၆ ကျောင်း ဆရာ၊ ဆရာမ လုံလောက် မှု မရှိစွဲ ခက်ခဲပါသည်

၇	စိုက်ပျိုးရေး၊ မွေးမြူရေးနှင့် ဥစ္စာအာဟာရဦးစီးဌာနအတွက် နည်းပညာပေးပို့ရန်	၇	အကျွန်ုပ်တို့အတွက် ဤစာအုပ် များကို ချိတ်ပေးပါရန်
၈		၈	
၉		၉	
၁၀		၁၀	

ခ။ မျှော်မှန်းခြင်း - နောင်လာမည့် (၅) နှစ် အတွင်း ကျေးရွာဖွံ့ဖြိုးရေး မျှော်မှန်းလျာထားချက်များအား တင်ပြပါ။

အမျိုးသားအဖွဲ့မှ တင်ပြသော မျှော်မှန်းချက်များ		အမျိုးသမီးအဖွဲ့မှ တင်ပြသော မျှော်မှန်းချက်များ	
၁	မိုးရာသီတွင် ရွာတွင်း ဆက်လမ်း၊ မြွှားကောင်း၊ မြွှားရေစည်	၁	မိုးရာသီတွင် ရွာတွင်း ဆက်လမ်း၊ မြွှား ကောင်း၊ မြွှားရေစည်
၂	မိုးရာသီတွင် ရွာတွင်း လမ်း၊ မြွှားကောင်း၊ မြွှားရေစည်	၂	မိုးရာသီတွင် ရွာတွင်း လမ်း၊ မြွှား ကောင်း၊ မြွှားရေစည်
၃	စာအုပ်ကျောင်း ဖွဲ့စည်းပေးရန် ပေးပို့ပေးပါရန်	၃	ရွာဝတ်စုံပေးရန် ချိတ်ပေးရန်၊ မြွှားကောင်း အဆင်ပြေစေရန်

၅	ကျွမ်းကျင်ရေး၊ ဆေး၊ ဝေးခန်း၊ ၇ ဇွဲ ၇ မည်	၅	အကောင်အထည်ကျွမ်းကျင်ရေး၊ ဇွဲ ၇ မည်
၆	ကျွမ်းကျင်ရေး၊ ၇ ဇွဲ ၇ မည်	၆	ကျွမ်းကျင်ရေး၊ ဆရာ၊ ဆရာမ ကွဲကျွမ်း ၅ ဇွဲ ၇ မည်
၇	စွဲကျွမ်းကျင်ရေး၊ မြေ၊ မြေထဲရေး၊ နည်း၊ ပညာ၊ မြေ၊ ၇ ဇွဲ ၇ မည်	၇	အလုပ်အကိုင် အခွင့်အလမ်း၊ ပေါ့ပျော့၊ ၇ မည်
၈		၈	
၉		၉	
၁၀		၁၀	

၈။ လူထုစိတ်နှိုးထိ လာမည့် (၄) နှစ်အတွက် အကျုံးဝင်သော ဦးစားပေး ဖွံ့ဖြိုးတိုးတက်မှု လုပ်ငန်း အစီအစဉ်များအားဖော်ပြပါ။

အဆင့်	ကျေးရွာအတွက် ဦးစားပေး ဖွံ့ဖြိုးတိုးတက်မှု လုပ်ငန်းစဉ်များ	အဆိုပြုသူ (အမျိုးသားများ/အမျိုးသား+အမျိုးသမီး)	ခန့်မှန်းကုန်ကျစရိတ်	အကျိုးခံစားခွင့်ရှိသူ ခန့်မှန်းခြေအရေအတွက်
၀	ရွာတွင်းဆက်သွယ်ရေးလမ်းပြင်ဆင်ခြင်း	ကျား + မ	၁၀၀၀၀၀၀၀	၁၇၀
၂	စာသင်ကျောင်း ဖွဲ့စည်းခြင်း	ကျား		၁၇၀
၃	ရွာတွင်းလမ်းပြင်ဆင်ခြင်း	ကျား + မ		၁၇၀
၄	ကျေးရွာအတွင်း ဆေးကုသရေးဌာနပြင်ဆင်ခြင်း	ကျား + မ		၁၇၀
၅	ဆိုင်ရာအဖွဲ့အစည်းဖွဲ့စည်းခြင်း	ကျား + မ		၁၇၀
၆	ကျေးရွာစာတတ်ရေးအဖွဲ့ဖွဲ့စည်းခြင်း	မ		၁၇၀
၇				
၈				
၉				
၁၀				

သား လူထုစီမံကိန်း၏ လာမည့် (၄) နှစ်အတွက် အကျိုးပေးနိုင်သော ဦးစားပေး ဖွံ့ဖြိုးတိုးတက်မှု လုပ်ငန်း အစီအစဉ်များအားဖော်ပြပါ။

အဆင့်	ကျေးရွာအတွက် ဦးစားပေး ဖွံ့ဖြိုး တိုးတက်မှု လုပ်ငန်းစဉ်များ	အဆိုပြုသူ (အမျိုးသားများ/အမျိုးသမီး)	အခန်းကဏ္ဍ

		မျိုးသား+အမျိုးသမီး	
၀	ရွာတွင်းဆက်သွယ်ရေးလမ်းပြင်ဆင်ခြင်း	မ	
၂	ကျောင်း ဆရာ၊ ဆရာမ ရရှိရန် ဖောင်ခြင်း	မ	
၃	ကျေးရွာအတွင်း ဆေးကုသရေးဌာနပြင်ဆင်ခြင်း	မ	
၄			
၅			
၆			

ခေါင်းဆောင်၊ ကျေးရွာစီမံကိန်းအထောက်အကူပြုကော်မတီမှ အတည်ပြုသည်။

အမည် ဦးအောင်မြင် လက်မှတ် [လက်မှတ်] ခန့်မှန်း ၂၀၁၇.၁၀.၁၇

၂၅။ ကျေးရွာအုပ်စုစီမံကိန်းလုပ်ငန်းခွဲရွေးချယ်ခြင်း (ပုံစံ-၄)

ပုံစံ - ၄ ကျေးရွာအုပ်စုစီမံကိန်းလုပ်ငန်းခွဲရွေးချယ်ခြင်း (mm PC 4)

လက်ရှိရွာစီမံကိန်းလုပ်ငန်းခွဲရွေးချယ်မှုအစည်းအဝေးပြီး နောက်တွင် ကျေးရွာအုပ်စုမှ CF/TF တို့၏ အကူအညီရယူပြီး နောက်ဆုံးအောင်မြင်မှုရရှိရမည်။ ဤပုံစံအား ပြည်ပုံစုပြင်ဆင်မှုမရှိဘဲ ကျေးရွာအုပ်စုမှ မြို့တိုဝန်ထမ်းများက အကူအညီပေးနိုင်ပါသည်။

ကျေးရွာအုပ်စုရွေးချယ်မှုစီမံကိန်းလုပ်ငန်းခွဲရွေးချယ်ရာ အချက်အလက်များကို MIS သို့ ထည့်သွင်းရမည်။ (ယခုစီမံကိန်းလုပ်ငန်းခွဲ ရလဒ်ကို အောက်ဖော်ပြပါအတိုင်း ဖော်ပြပါမည်။)

ကျေးရွာအုပ်စုရွေးချယ်မှု/လုပ်ငန်းခွဲရွေးချယ်မှုအစည်းအဝေးရက်စွဲ ၉.၁၁.၂၀၁၇

ပြည်နယ်/တိုင်း မြို့နယ် ဝေါက်

စက်ဝန်းအားအမှတ်ပြင်ပေးပါ။ (V) စက်ဝန်း(၁) စက်ဝန်း(၂) စက်ဝန်း(၃) စက်ဝန်း(၄)

ကျေးရွာအုပ်စု ဝါဒါး

ကျေးရွာအုပ်စု	အောင်မြင်မှုရရှိသူ	အဆိုအတော်	ရန်ပုံငွေ/အကူအညီ	အဆိုပြုသူ	စီမံကိန်း ထည့်သွင်းမှု	စီမံကိန်းကျင့်သုံးမှု		
						စီမံကိန်း ထည့်သွင်းမှု	ကျေးရွာအုပ်စု ထည့်သွင်းမှု	အခြားထည့်သွင်းမှု (သို့မဟုတ်) အစည်းအဝေး
ဝါဒါး	၁၀၀	၁၀၀	၁၀၀	၁၀၀	၁၀၀			
လက်ယာ	၅၀	၅၀	၅၀	၅၀	၅၀			
ကျွန်း	၅၀	၅၀	၅၀	၅၀	၅၀			
ကျေးရွာအုပ်စု	၅၀	၅၀	၅၀	၅၀	၅၀			
စုစုပေါင်း	၂၀၀	၂၀၀	၂၀၀	၂၀၀	၂၀၀			

ရာထူး ကျေးရွာအုပ်စု စီမံကိန်းအဖွဲ့ဝင် ဦးစိုးစိုးစိုး

အမည် လက်မှတ် ရက်စွဲ

စိုးစိုးစိုးစိုး ၉.၁၁.၂၀၁၇

ဒေါ်မေမေမေ ၉.၁၁.၂၀၁၇

၂၈။ ကျေးရွာဖွံ့ဖြိုးရေးအစီအစဉ်ဆောင်ရွက်မှုမှတ်တမ်းဓာတ်ပုံများ



ပထမအကြိမ် ကျေးရွာအစည်းအဝေးဆောင်ရွက်မှုမှတ်တမ်း



ကျေးရွာအစည်းအဝေးမှတ်တမ်း



လူထုဗဟိုပြုစီမံကိန်း

ကျေးလက်လူထုအခြေပြု ၊ ဖွံ့ဖြိုးမှုကိုတိုးရှေးရှု

လူထုဗဟိုပြုစီမံကိန်းရုံး၊ အင်းတော (တောင်စု)၊ ပေါက်မြို့နယ်၊ မကွေးတိုင်းဒေသကြီး။
ရုံးဖုန်း-၀၆၂၄၅၃၅၈

www.cdd.drdmyanmar.org