

ပြည်ထောင်စုသမ္မတ မြန်မာနိုင်ငံတော် အစိုးရ
စိုက်ပျိုးရေး၊ မွေးမြူရေးနှင့် ဆည်မြောင်းဝန်ကြီးဌာန
ကျေးလက်ဒေသဖွံ့ဖြိုးတိုးတက်ရေး ဦးစီးဌာန
ပျော်ဘွယ်မြို့နယ်



လူထုဗဟိုပြုစီမံကိန်း
National Community Driven Development Project
(NCDDP)



ကျေးရွာဖွံ့ဖြိုးရေးအစီအစဉ်
Village Development Plan (VDP)
နော့ကုန်းကျေးရွာ၊ ဆိတ်ချိုကျေးရွာအုပ်စု



မာတိကာ

- ၁။ မြို့နယ်မြေပုံ
- ၂။ ကျေးရွာမြေပုံ(တည်နေရာ)
- ၃။ အုပ်စုတွင်ပါဝင်သောကျေးရွာများစာရင်း
- ၄။ ကျေးရွာအခြေခံအချက်အလက်များ (ကျေးရွာသမိုင်းကြောင်း)
- ၅။ လူထုပူးပေါင်းပါဝင်သော လူမှုဆန်းစစ်ခြင်းနှင့် အကဲဖြတ်ခြင်းလုပ်ငန်းစဉ်(PSA/PRA)အကျဉ်းချုပ်ဇယား
- ၆။ ကျေးရွာဖွံ့ဖြိုးရေးအစီအစဉ်အတွက်အသုံးပြုခဲ့သော PRA tools များနှင့်တစ်ခုချင်းစီအတွက် သုံးသပ် ချက်များ
- ၇။ ကော်မတီဝင်များရွေးချယ်ခြင်းနှင့်ကျေးရွာဖွံ့ဖြိုးရေးအစီအစဉ်ဆောင်ရွက်မှုမှတ်တမ်းခါတ်ပုံများ
- ၈။ ကျေးရွာအချက်အလက် (ပုံစံ-၁)
- ၉။ စီမံကိန်းစက်ဝန်းအချိန်ဇယား (ပုံစံ-၂)
- ၁၀။ ကျေးရွာဖွံ့ဖြိုးရေးဦးစားပေးအစီအစဉ် (ပုံစံ-၃)
- ၁၁။ အစည်းအဝေးမှတ်တမ်းများ
- ၁၂။ ကဏ္ဍအလိုက်ဦးစားပေးဖွံ့ဖြိုးရေးလုပ်ငန်းစဉ်များ



၁။ ဖျော်ဘွယ်မြို့နယ် မြေပုံ

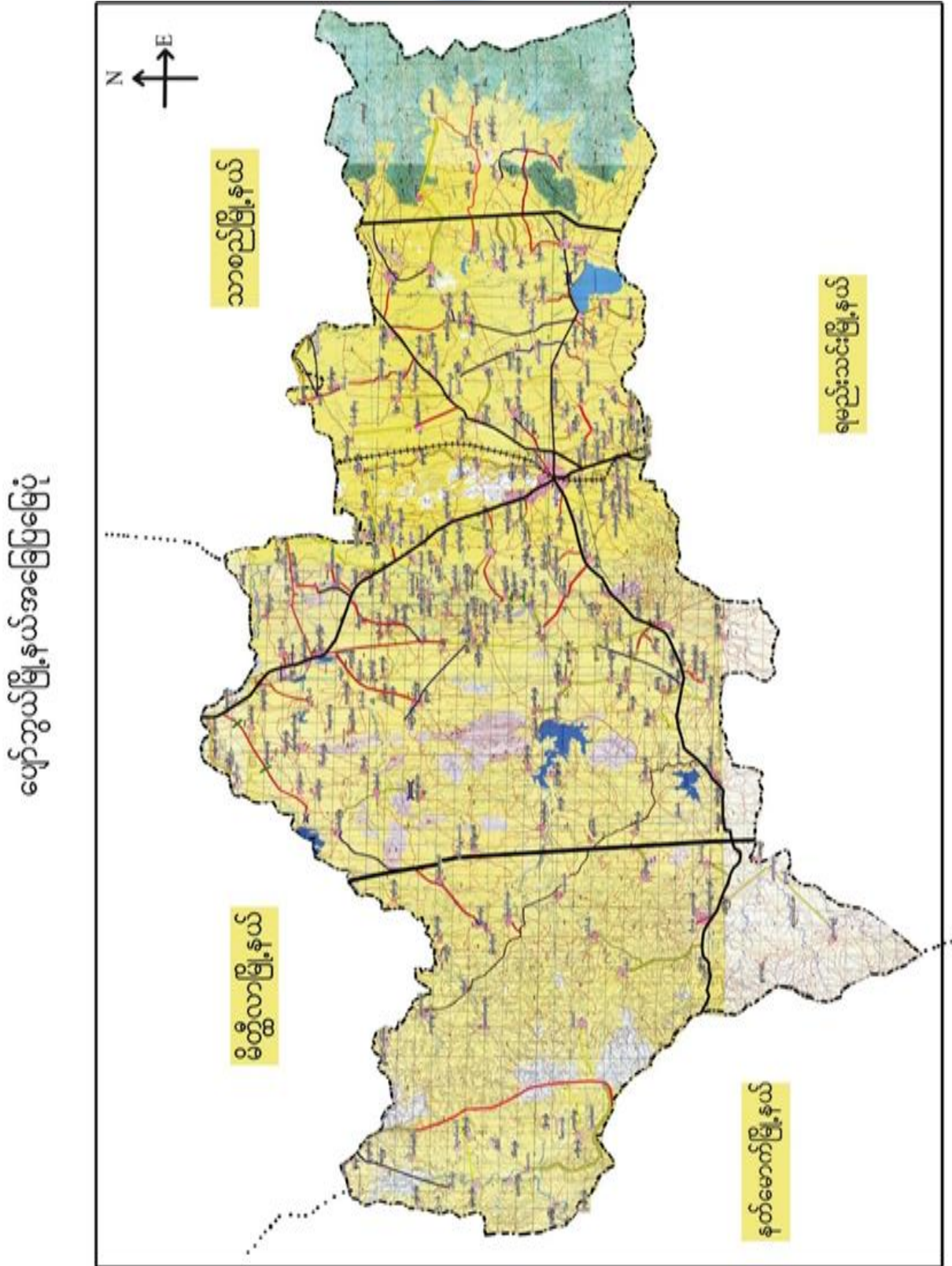



၂။ ဆိတ်ချိုကျေးရွာအုပ်စုမြေပုံ

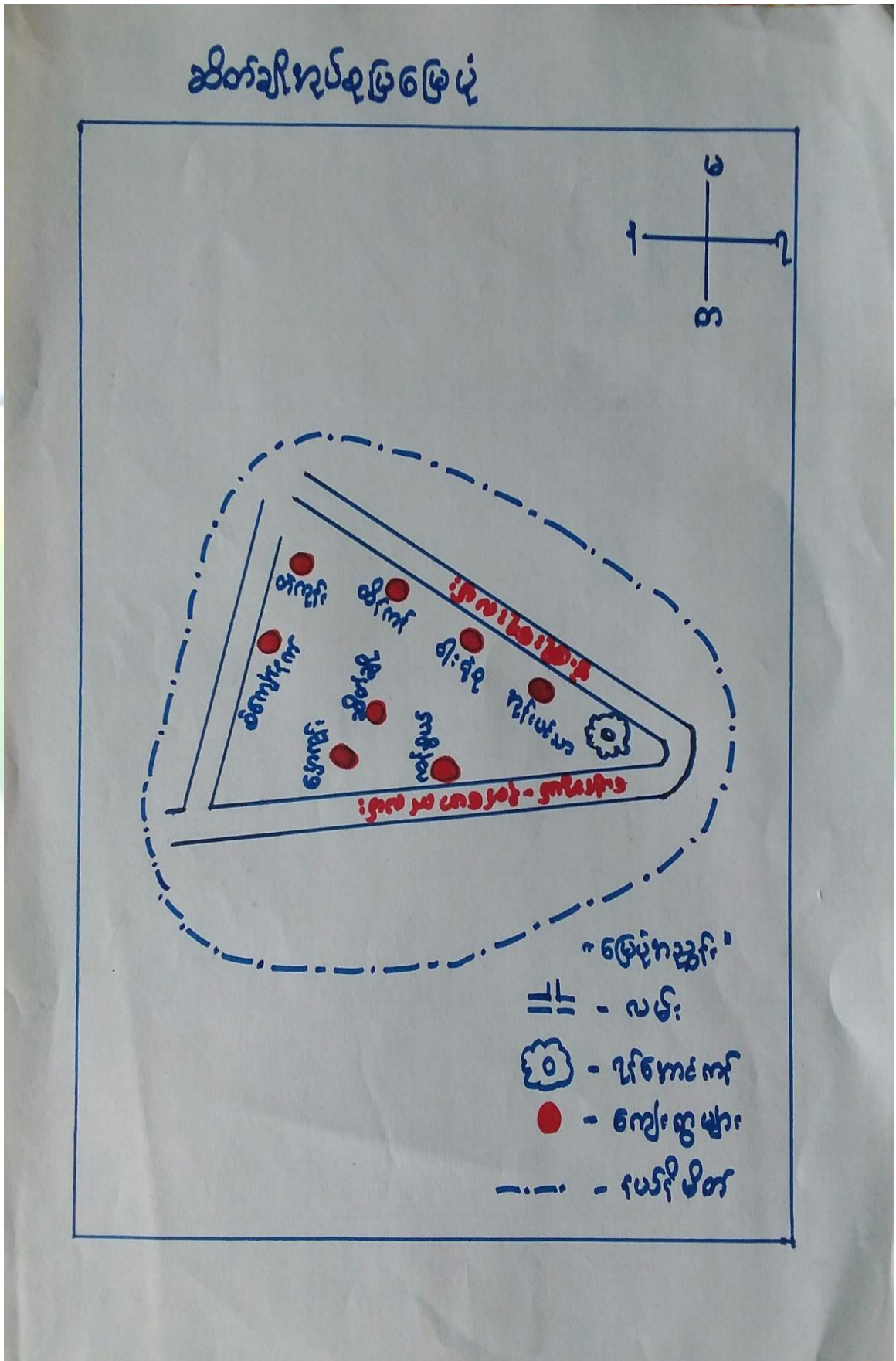



၃။ ကျေးရွာအုပ်စုတွင်ပါဝင်သော ကျေးရွာများ

၁။ ဆိတ်ချို ၂။ ဝါးရုံစု ၃။ စိုင်းချိုနက် ၄။ အုန်းပင်သာရွာ ၅။ တဲကုန်း ၆။ ကန်ဆွယ် ၇။ ထိန်ကန် ၈။ နှောကုန်း

၄။ ကျေးရွာ၏အခြေခံအချက်အလက်များ

ကျေးရွာသမိုင်းအကျဉ်း

ဇွာကုန်းကျေးရွာသမိုင်း

ဇွာကုန်းကျေးရွာ သည် ဒုတိယကမ္ဘာစစ်ဖြစ်ချိန် မှစ၍ ကျေးရွာတည်ရှိလာခဲ့သည်။ ထိုကချိန်မှစ၍ အိမ်ခြေ (၃၀) ခန့် တည်ရှိလာခဲ့ပြီး အင်္ဂလိပ်၊ ဂျပန်ခေတ်ကာလမှာ ဆက်လက်နေထိုင်ပြီး အိမ်ခြေ များတိုးလာခဲ့ပါသည်။ ယခုအခါ ဇွာကုန်းကျေးရွာသည် ဆိတ်ချိုကုန်းစုထဲတွင်တည်ရှိပြီး ပျော်ရွယ်မြေ (၅၆) ခြင်္စင်ကဏ္ဍ တွင်ရှိပါသည်။ ယခင် ကချိန် များတွင် ဇွာကုန်းကျေးရွာသည် ဂူသီဥတုခရိုင်၊ ငလျင်အက် များအောက် အိမ်များဖြိုလဲခြင်း၊ စာသင်ဆောင်များ ချုပ်၊ ငြီးကျောင်းများ၊ အမျိုးလံခြင်း များကိုလည်း ခံစားခဲ့ရပါသည်။ ယခုအခါအိမ်ခြေ (၉၀)ကျော်ရှိပါသည်။



- ထိခိုက်လွယ်သော အုပ်စုများ လူဦးရေ (သက်ကြီး၊ မြေယာမဲ့၊ မသန်စွမ်းအုပ်စုများ)

သက်ကြီး	မြေယာမဲ့	မသန်စွမ်း
၅၆	၂၀	၈

- ကျေးရွာတွင်းရရှိနိုင်သော ဝန်ဆောင်မှုများ (ကျန်းမာရေးဆေးခန်း၊ စာသင်ကျောင်း)

ဆေးရုံ/ဆေးခန်း	စာသင်ကျောင်း	စာကြည့်တိုက်	မူကြိုကျောင်း	ဈေး
မရှိ	ရှိ	မရှိ	မရှိ	မရှိ

- ရွာသူရွာသားများ၏ အဓိကစီးပွားရေးလုပ်ငန်း (စိုက်ပျိုးမွေးမြူရေး၊ အခြားသီးနှံများ)

မွေးမြူရေး		စိုက်ပျိုးရေး		အခြား
နွား		ကြက်သွန်	စပါး၊ နံနံ	မရှိ

- အဓိကရရှိနိုင်သော အရင်းအမြစ်များ

ကျောက်	သဲ	ကျောက်ဆွေး	ဂျင်းမြေ	အခြား
မရှိ	မရှိ	မရှိ	မရှိ	မရှိ

- ကျေးရွာနှင့်သက်ဆိုင်သော အခြားအရင်းအမြစ်များ

သောက်သုံးရေရရှိနိုင်မှု	မြေလွတ် မြေရိုင်း	ဆည်ရေသောက်ဧရိယာ	အခြား
ရှိ	ရှိ	ရှိ	မရှိ



၅။ လူထုပူးပေါင်းပါဝင်သော လူမှုဆန်းစစ်ခြင်းနှင့် အကဲဖြတ်ခြင်းလုပ်ငန်းစဉ် (PSA / PRA) အကျဉ်းချုပ်ဇယား

စဉ်	ကရိယာများ (PRA Tools)	ရက်စွဲ	ဦးတည်အုပ်စုနှင့် ရည်ရွယ်ချက်များ	တက်ရောက်သူ			အဓိက ဆွေးနွေးချက်များ
				ကျား	မ	ပေါင်း	
၁	ကျေးရွာလူမှုရေး၊ အရင်းအမြစ်ပြမြေပုံ (Social Map/ Resource Map)	၂၀.၁၁.၂၀၁၉	ရပ်မိရပ်ဖ၊ ကော်မတီ တီဝင်များ၊ကျေးရွာလူထုများ၊ မြေပုံအားအသုံးပြု၍ ၎င်းတို့၏ အဓိကပြဿနာများ၊ အရင်းအမြစ်များနှင့် အခြေခံအဆောက်အအုံအချက်အလက်များ၊ ပြဿနာများနှင့် ဖြစ်နိုင်ခြေရှိသော အဆောက်အအုံအခြေခံအဆောက်အအုံများ	၂၀	၁၀	၃၀	ကျေးရွာလူထု၏ ထင်ရှားသောမြေနေရာ၊အခြေခံအဆောက်အအုံအခြေခံအဆောက်အအုံများ၊တိုင်းရင်းသားများနှင့် ဘာသာရေးအဖွဲ့အစည်းများ၊မသန်စွမ်းသူရှိသည့်အိမ်ထောင်စုများ၊အမျိုးသမီးသမီးဦးဆောင်သည့်အိမ်ထောင်စုများ၊လူမှုရေးဆိုင်ရာအချက်အလက်များ။ ပြဿနာများနှင့် ဖြစ်နိုင်ခြေရှိသော အဆောက်အအုံအခြေခံအဆောက်အအုံများ
၂	ဥစ္စာနေကြွယ်ဝမှုအဆင့်သတ်မှတ်ခြင်း (Wealth Ranking)	၂၀.၁၁.၂၀၁၉	ကျေးရွာအတွင်း စီးပွားရေးအခြေအနေအကွာခြားသော သာအုပ်စုများကိုစိစစ်ရန် ချမ်းသာ၊ အလယ်အလတ်၊နွမ်းပါး၊ အလွန်နွမ်းပါးအုပ်စုများ	၂၀	၂၀	၄၀	ကျေးရွာအတွင်းရှိ အိမ်ထောင်စုများအား လူမှုစီးပွားအခြေအနေအလိုက် အုပ်စုများသတ်မှတ်ပေးခြင်း
၃	ကျေးမရေးရာကဏ္ဍ # ၁ ပိုင်ဆိုင်မှုနှင့်ခွဲခြမ်းစိတ်ဖြာမှု	၂၀.၁၁.၂၀၁၉	အမျိုးသားနှင့်အမျိုးသမီးများ(အရင်းအမြစ်ပိုင်ဆိုင်အသုံးချမှု)	၁၅	၁၀	၂၅	အမျိုးသားနှင့်အမျိုးသမီးများ(အရင်းအမြစ်ပိုင်ဆိုင်အသုံးချမှု၊ မှုထိန်းချုပ်မှုအားခွဲခြမ်းစိတ်ဖြာခြင်း)။
၄	ရာသီခွင်ပြပြက္ခဒိန် (Seasonal Calendar)	၂၀.၁၁.၂၀၁၉	ကော်မတီဝင်၊ အမျိုးသမီး၊ အမျိုးသားများ	၁၀	၁၂	၂၂	ကျေးရွာတွင် တစ်နှစ်ပတ်လုံးကွဲပြားခြားနားစားနားသောအချိန်အလိုက် ဖြစ်ပျက်ဆောင်ရွက်ခဲ့သည့်ရာသီ ၁သီဥတု၊ စိုက်ပျိုးသီးနှံများ၊ လယ်ယာလုပ်ငန်းများ၊ နေ့စားလုပ်ငန်းများ၊ မွေးမြူရေးလုပ်ငန်းများ၊ ဝမ်းစာဖူလုံမှု နှင့် ပွဲတော်များ



၅	ကျားမရေးရာ# ၂ ပင့်ကူအိမ် ကွန်ယက် (Spider Web)	၂၁.၁၁.၂၀၁၉	အမျိုးသားများ နှင့် အမျိုးသမီးများ	၁၅	၁၅	၃၀	ကျေးရွာအတွင်းရှိ အမျိုးသမီး များ၏ အခြေအနေကိုသိရှိစေရန် တန်းတူအခွင့်အရေး ရရှိမှု နှင့် မရရှိသည့် အကြောင်းအရင်း၊ ပညာရေးအတွက်ဆုံးဖြတ်ချ တ်ချက်ချခြင်း၊ အိမ်မှုကိစ္စဆောင်ရွက်မှု
၆	အဖွဲ့အစည်းချိတ် ဆက်ပုံ - ဗင်းပုံစံ(Venn Diagram)	၂၁.၁၁.၂၀၁၉	ကျေးရွာအုပ် ချုပ်ရေးအဖွဲ့၊ ကျေးရွာ စီ/ ထောက်အဖွဲ့	၁၀	၁၀	၂၀	ကျေးရွာတွင်းရှိ အဓိကအုပ်စုများ၊အဖွဲ့အစည်းများ ဘာညှိနေမှုကိုသိရှိရန်၊ ၎င်းအဖွဲ့အစည်းများအုပ်စုများ ဘေးဆက်စပ်နေမှု၊ပူးပေါင်းဆောင်ရွ ဆောင်ရွက်မှုအားသိရှိနိုင်ရန်၊
၇	ပြဿနာသစ်ပင် (Problem Tree)	၂၁.၁၁.၂	အမျိုးသားများ နှင့် အမျိုးသမီးများ	၁၀	၁၂	၂၂	ကျေးရွာဖွံ့ဖြိုးမှုနောက်ကျခြင် င်းအကြောင်းသိရှိရန်
၈	ကျေးရွာ၏ မျော်မှန် န်းချက် (၄)နှစ်စာ ကျေးရွာဖွံ့ဖြိုး ရေးအစီအစဉ်	၂၁.၁၁.၂၀၁၉	အမျိုးသားအုပ်စု၊အ မျိုးသမီးအုပ်စု၊လူင ယ်အုပ်စု၊ ရပ်မိရပ်ဖအုပ်စု	၂၉	၃၀	၅၉	ကျေးရွာသားများ၏ မဲပေးရွေးချယ်ထားသည့် ဖွံ့ဖြိုးတိုးတက်ရေးလုပ်ငန်းစဉ်များ ဘေးအား ဦးစားပေးအလိုက်သတ်မှတ်ချက်



၆။ ကျေးရွာဖွံ့ဖြိုးရေးအစီအစဉ်အတွက်အသုံးပြုခဲ့သော PRA tools များနှင့်တစ်ခုချင်းစီအတွက် သုံးသပ်ချက်များ

၆.၁။ ကျေးရွာ သယံဇာတပြင်မြေပုံ





ကျေးဇူးပြောပြပုံသုံးသပ်ချက်။

**လူမှုရေး သယံဇာတနှင့် သဘာဝအရင်းအမြစ်
ပြမြေပုံ ဆွေးနွေးခြင်းဆန်းစစ်ခြင်း**

- ဂျပေ့ဂျာတွင် အိမ်ထောင်စုပေါင်း (၁၀၂) အိမ် နှိ ဖြီး နှစ်သား
သောအဆင့် တွင် နှိ သော အိမ်ထောင်စု မှာ (၃) အိမ် ခန့်သာ
ရှိ သည်။ အလယ်အလတ် အဆင့်တွင် (၂၀) အိမ် ခန့် နှိ ဖြီး ကျန်စ
များစု မှာ ခွဲမ်း ပါး သူများ ဖြစ်ကြပါသည်။
- စီးပွားရေး တွင် လည်း စိုက်ပျိုးရေး ကိုသာ အဓိကထား လုပ်ကိုင်
နေ ကြရပြီး သိုး ရေ ကိုသာ အားထား ရ၍ စိုက်ပျိုး ဖြစ်စေရန် ဖွဲ့နည်း
ပါး ဖြီး ဝေငွေ ထွက် ငွေ မျှတ မြေပုံရှိ သည် ကို တွေ့ရပါသည်။
- ဂျပေ့ဂျာတွင် ရေတွင်း ရှိသော်လည်း သောက်သုံး ရေ ချိုလှ လောက်စွာ
မရ ရှိသည် ကို တွေ့ ရှိ ရပါသည်။ သိုးတွင်း ကာလများ တွင်လည်း ဂျာတွင်း
လမ်း များ သွားလာရ ခက်ခဲသည်ကို တွေ့ရပါသည်။
- အလုပ်အကိုင် အခွင့်အလမ်း ရရှိ မြို့ နည်းပါး ဖြီး စိုက်ပျိုးရေး နည်း
ပညာ သင်တန်း များ ၊ အိမ်တွင်း မြို့လုပ်ငန်း များ ဖော်ဆောင် ပေးခြင်း
စွမ်းဆောင် ရည် မြှင့်တင် ပေး ရန် လိုအပ်ပါသည်။



၆.၂။ ကျေးရွာအရင်းအမြစ် ပိုင်ဆိုင်မှုသုံးသပ်ခြင်း။

ပိုင်ဆိုင်မှု သုံး သပ်ချက်

ကျေးရွာ - ဧရာတို	ပြိုက်ယ် - ပျော်ကယ်။
ကုမ္ပဏီ - ဆီတို	ကုမ္ပဏီ - ၂၃.၁၁.၂၀၁၉

ကရီးအမြစ် သုံးခွဲ ဖြန့်ဖြူးလေ့

<u>ကပျိုးသား</u>	<u>ကပျိုးသမီး</u>	<u>ကပျိုးသား + ကပျိုးသမီး</u>
လယ်တွဲကန်	ကပ်ပျက်ကန်	ခွာ
ရေတပ်ကန်	ပိ	ဆိုင်ကယ်
သုံး ကိ	ထင်း	လယ်တွဲကန်
ရေတွင်း		

ဦးတောင် ကွေး နွေး သူ	- ဧရာတို
ပုတင်တမ်း တင် သူ	- ဦးပျိုးသမီး
ပိဝင် ကွေး နွေး သူ	- ကျား၊ ခွေး၊ မ ခွေး
မေ့ရာ	- နေ့စဉ် မေ့ ချစ်
ကချို	- ၂:၀၀ PM





ဒီအိတ်ရှင် သုံးသပ်ခွက်

ကျေးဇူး - ဒွေးတိုက်
အုပ်စု - မိတ်ဆွေ

ခြုံငုံ - မျက်နှာ
အုပ်စု - ၂၃ သ.၂၀၃၀

ကျေးဇူးတင်စိတ်ချုပ်ငြိမ်းရေး

ကျေးဇူးတင်စိတ်
ကျေးဇူးတင်စိတ်
ကျေးဇူးတင်စိတ်
ကျေးဇူးတင်စိတ်
ကျေးဇူးတင်စိတ်
ကျေးဇူးတင်စိတ်
ကျေးဇူးတင်စိတ်

ကျေးဇူးတင်စိတ် + ကျေးဇူးတင်စိတ်
ကျေးဇူးတင်စိတ်
ကျေးဇူးတင်စိတ်
ကျေးဇူးတင်စိတ်

ကျေးဇူးတင်စိတ် - ကျေးဇူးတင်စိတ်
ကျေးဇူးတင်စိတ် - ကျေးဇူးတင်စိတ်
ကျေးဇူးတင်စိတ် - ကျေးဇူးတင်စိတ်

ကျေးဇူးတင်စိတ် - ကျေးဇူးတင်စိတ်
ကျေးဇူးတင်စိတ် - ၂:၀၀ PM



ပိုင်ဆိုင်မှုကို သုံး သပ် ခြင်း
ဆွေးနွေး ခြင်းဆန်းစစ်ခြင်း

- ကျေးဇူးတင် အမျိုးသားများသည် ဆိုင်ကယ်၊ ယက်တွန်း၊ ထွန်စက် သစ်တော ၊ ဓား ၊ ဓားလှံ၊ ကွင်း အစရှိသော အရင်း အမြစ်များ ကို သုံးစွဲ ဖြုတ် ဖြား ထင်း ၊ ဖိ ၊ အိတ်ချုပ်စက် အစရှိသော အရင်း အမြစ်များ ကို အမျိုးသမီးများက သုံးစွဲ ဖြုတ် ဖြား လိုက်ကြပါသည်။
- ခွံ ၊ ခွံ လှည်း နှင့် လယ်ယာ မြေများ ကို အမျိုးသား အမျိုး သမီး တန်းတူ သုံးစွဲ ကြပါသည်။

ထိန်းချုပ် ချွန်အပိုင် တွင် လည်း အများစု ကို အမျိုးသားများက အဓိကထား ထိန်းချုပ်နေကြပြီး အမျိုးသမီးများက အားနည်း နေသည်ကိုတွေ့ရှိရပါသည်။

စွမ်းဆောင်ရည်မြင့်တက်လာစေရန် လုပ်ငန်းခွင် ၊ ဆုံးဖြတ်ခွင့်များပေး ခြင်း နှင့် စက်ယူ လက်ယူ သင်တန်းများ ၊ နည်းပညာသင်တန်းများ ပေး ကာ စွမ်းဆောင်ရည်မြင့်တင်ပေးရန် လိုက်နာပါသည်။



၆.၃။ ကျေးရွာ၏လူမှုစီးပွားအဆင့်သတ်မှတ်ခြင်း။ (Wealth Ranking)

ဥက္ကဋ္ဌအနေဖြင့် ဆိုင်ဖြူ သုံးသပ်ချက်ပြုရယူသော

ကျေးရွာ - ကြေးကုန်းကျေးရွာ ရက်စွဲ- ၂၁.၁၁.၂၀၂၃

ကျေးရွာအုပ်စု - ဆိတ်ချိုကျေးရွာ မြေအိုင် ပျော်အယ်မြို့

အမျိုးအစား	သတ်မှတ်ချက်/ညွှန်း ကိန်းများ	အိမ်ထောင်စု အရေအတွက်	ရာခိုင်နှုန်း
ပြင်းသာ	တိုက်(၂၁ထပ်တိုက်၊ လယ်ခြေ(၈) ၆၈၊ ခွားစာစဉ်စက်၊ ဆိုင်ကယ်၊ ဓာ စာ၊ ခွား (၃၂၅၆)	၁၀	၉%
အလယ် အလတ်	၄ပေထပ်လည်အွယ်မိုး၊ လယ်ယာမြေ ၆၂၈၈၊ ဆိုင်ကယ်၊ ဓာစာ ခွား ၂၄၀၀၀၀	၃၃	၃၀%
နွမ်းပါး	၃ပေအွယ်မိုး၊ ဆိုင်ကယ်၊ လက်စုတ် လက်စား	၇၀	၆၁%
ခုစုပေါင်း	—	၁၁၃	၁၀၀%

ဦးဆောင်ဆွေးနွေးသူ - ဦးဝင်းတင်၊ ဒေါ်တင်အုန်း
 မှတ်တမ်းတင်ဆောင်သူ - ဦးမျိုးသန်း ကျေးရွာအုပ်စု
 ဝါင်ဆွေးနွေးသူ - ကျား(၂၀)၊ မ(၂၀) အချိန် - ၂:၀၀ PM



သုံးသပ်ချက်

၂၀၁၁ ခုနှစ်ရှိ မြန်မာနိုင်ငံတော် အစိုးရ၏ သတ်မှတ်ချက်များ

ကျေးရွာ	- မြေအောက်	မြို့နယ်	- မြေအောက်
ကျေးရွာအုပ်စု	- မြေအောက်	ရုံးချုပ်	- ၂၀.၁၁.၂၀၁၁

ကျေးရွာ၊ မြို့နယ် အစိုးရ၏

ကျေးရွာ၊ မြို့နယ် အစိုးရ၏ သတ်မှတ်ချက်များ (၂၀၁၁) ခုနှစ် ဖြစ်ပေါ်စေရန်
(၂၀၁၁) ခုနှစ် ဖြစ်ပေါ်စေရန်

- (၂) ထပ်တိုက်၊ လယ်ဧက (၁၀) ဧက၊ စား၊ မြို့နယ်၊ စား (၄၇)
ဧက၊ မြို့နယ် အစိုးရ၏ (၂၀၁၁) ခုနှစ် ဖြစ်ပေါ်စေရန်
အစိုးရ၏ အစိုးရ၏ သတ်မှတ်ချက်များ ပါသည်။

- ၄ ပင်ပင်ပင်၊ သွပ်ပျိုး၊ လယ်ဧက (၆) ဧက၊ မြို့နယ်
စား (၄၇) ဧက၊ မြို့နယ် အစိုးရ၏ (၂၀၁၁) ခုနှစ်
လယ်ဧက (၁၀) ဧက၊ မြို့နယ် အစိုးရ၏ သတ်မှတ်
ချက်များ ပါသည်။

- ၃ ပင် သွပ်ပျိုး၊ သွပ်ပျိုး၊ လယ်ဧက (၁၀) ဧက၊ မြို့နယ် အစိုးရ
၏ (၂၀၁၁) ခုနှစ် ဖြစ်ပေါ်စေရန်
အစိုးရ၏ သတ်မှတ်ချက်များ ပါသည်။



၆.၄။ ရာသီခွင်ပြ ပြက္ခဒိန်။

ရက်စွဲ . ၂၀၁၁ . ၂၀၁၉ .
ဇြိဇလ . မြန်မာ့အလင်း

နှစ်စွဲ . ၂၀၁၁ . ၂၀၁၉ .
မင်းသိန်းစွယ်

အောက်	အောက်	အောက်	အောက်	အောက်	အောက်	အောက်	အောက်	အောက်	အောက်	အောက်	အောက်	အောက်	အောက်	အောက်	အောက်	အောက်	အောက်	အောက်	အောက်	အောက်	အောက်	အောက်
၂၀၁၁	၂၀၁၂	၂၀၁၃	၂၀၁၄	၂၀၁၅	၂၀၁၆	၂၀၁၇	၂၀၁၈	၂၀၁၉	၂၀၂၀	၂၀၂၁	၂၀၂၂	၂၀၂၃	၂၀၂၄	၂၀၂၅	၂၀၂၆	၂၀၂၇	၂၀၂၈	၂၀၂၉	၂၀၃၀	၂၀၃၁	၂၀၃၂	၂၀၃၃
☀	☀	☁	☁	☁	☀	☀	☀	☀	☀	☁	☁	☁	☁	☁	☁	☁	☁	☁	☁	☁	☁	☁
အောက်	အောက်	အောက်	အောက်	အောက်	အောက်	အောက်	အောက်	အောက်	အောက်	အောက်	အောက်	အောက်	အောက်	အောက်	အောက်	အောက်	အောက်	အောက်	အောက်	အောက်	အောက်	အောက်
အောက်	အောက်	အောက်	အောက်	အောက်	အောက်	အောက်	အောက်	အောက်	အောက်	အောက်	အောက်	အောက်	အောက်	အောက်	အောက်	အောက်	အောက်	အောက်	အောက်	အောက်	အောက်	အောက်

ရက်စွဲ . ၂၀၁၁ . ၂၀၁၉ .
ဇြိဇလ . မြန်မာ့အလင်း

နှစ်စွဲ . ၂၀၁၁ . ၂၀၁၉ .
မင်းသိန်းစွယ်

ရက်စွဲ . ၂၀၁၁ . ၂၀၁၉ .
မင်းသိန်းစွယ်

ရက်စွဲ . ၂၀၁၁ . ၂၀၁၉ .
မင်းသိန်းစွယ်

ရက်စွဲ . ၂၀၁၁ . ၂၀၁၉ .
ဇြိဇလ . မြန်မာ့အလင်း

နှစ်စွဲ . ၂၀၁၁ . ၂၀၁၉ .
မင်းသိန်းစွယ်

ရက်စွဲ . ၂၀၁၁ . ၂၀၁၉ .
မင်းသိန်းစွယ်

ရက်စွဲ . ၂၀၁၁ . ၂၀၁၉ .
မင်းသိန်းစွယ်



၆.၅။ ဗင်းပုံစံကိုသုံးပြု၍ အဖွဲ့အစည်းများချိတ်ဆက်မှု

ဗင်းပုံစံအသုံးပြု၍ အဖွဲ့အစည်း နှင့် ချိတ်ဆက်မှုများအား
 ဖော်ပြခြင်း

ကျေးဇူး - နွေကုန်းကျေးရွာ	ခြံရွာ - ပျော်စွယ်
ကျေးဇူးအုပ်စု - ဆိပ်ချိန်ကျေးရွာ	ရက်စွဲ - ၂၁.၁၁.၂၀၁၈

ကျေးဇူးအဖွဲ့အစည်းအဖွဲ့အစည်း	ကျေးဇူးမြိုင်ပဒီ အဖွဲ့အစည်း
- ဂူယံအဖွဲ့	- ခိုက်ပျိုးရေဘဏ်
- ဓမ္မစင်္ကြံအဖွဲ့	- သမဝါယမအဖွဲ့
- မိခင်စုကလေး	- ယောကျေးဇူး
- အာရှကျောက်ရေအဖွဲ့	- လ.ဝ.က
- ဂုဏ်မိဂုဏ်ဖ.	- ကျန်းမာရေးဌာန
- ရာအိမ်မှူး	- ဂိုဏ်း
- ကျန်းမာရေးဟုဟိဝေအဖွဲ့	- အစောင့်အရှောက်အဖွဲ့
- ဒီးသတ်အဖွဲ့	- ကျေးလက်ဌာန
- ဝိတောက်ကော်မတီအဖွဲ့	- လူထု ဖော်ပြချက်

ဒီအောင်ဆွေအဖွဲ့	- ဒီးအောင်အေး	၈၄၇၁ - ရွာအုပ်ချုပ်ရေးမှူး
ရွှေဘယ်တင်အဖွဲ့	- ဒီးပျိုးဆန်း	၆၃၅၆
ပိုင်အောင်ဆွေအဖွဲ့	- ကျား (၁၀)၊ မ (၁၀)	အချိန် - ၇:၀၀ PM



မင်းပုံစံအသုံးပြုပြီး အဖွဲ့အစည်းနှင့်ပျော်ရွှင်ဆက်ပူးချော့

ကျေးဇူး - နှော့ကုန်:ကျေးဇူး
ကျေးဇူးအစဉ်ပုံစံ - ဆိတ်ချိုကျေးဇူး

မြို့နယ် - ပျော်ဘွယ်မြို့
ရက်စွဲ - ၂၁.၁၁.၂၀၁၉

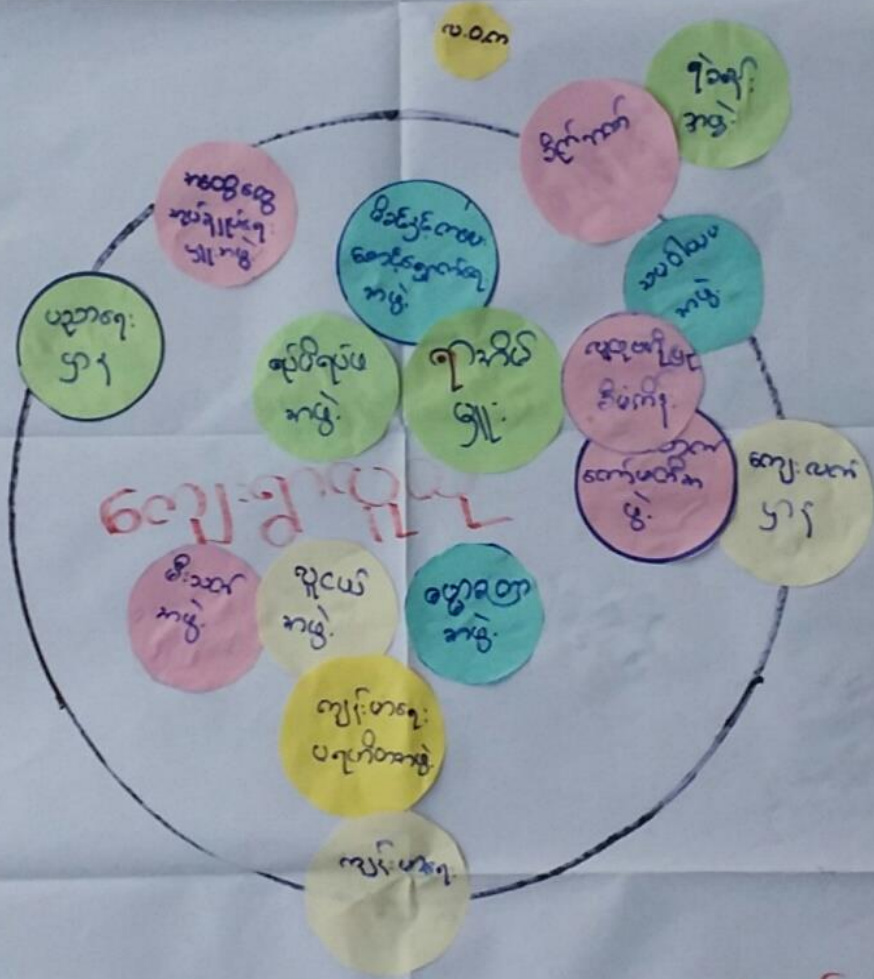

ဦးမောင်ဆွေစွာ - ဒေါ်စင်အုန်း အချိန် - ရွာခွဲအုပ်ချုပ်ရေး
ဖွတ်တစ်တစ်သူ - ဦးမျိုးဆန်း မျှော် - J:COPEM
ပါဝင်ဆွေစွာ - ကျေးဇူး (၁၀၂၈၂၀)



သုံးသပ်ချက်

မင်းပုံစံ အသုံးပြု၍ အဖွဲ့အစည်း ချိတ်ဆက် မှု၊ အား လှေလာခြင်း

ဆွေးနွေးခြင်းနှင့် ဆန်းစစ်ခြင်း

★ ကျေးဇူးအတွင်းရှိ အဖွဲ့အစည်း များ

- ဣဒိမ်များ၊ ဘယ်ဒိမ်များ များသည် ကျေးဇူး၏ လုံခြုံရေးနှင့် ဂုဏ်ကျေးဇူး၊ ဝါသနာရေး၊ နာရေးများ၊ ကျေးဇူး၏ ဖွံ့ဖြိုးရေး များကို ဦးစီးဆောင်ရွက်နေပြီး ကျေးဇူး၏ အဓိကအရေးပါသည်။ အုပ်ချုပ်မှုပိုင်း ကျိုးကြီးဆောင် နေပါသည်။
- ကျေးဇူး၏ ဆောက် အဖွဲ့အစည်းသည် လူထုဝင်ပိုင်းမှ ကျေးဇူးပြုသည့် သူလူထု ဖွံ့ဖြိုးမှုအတွက် ဆောင်ရွက်နေသော စီမံကိန်းကို ဦးဆောင် ဤလုပ်ဆောင် နေသော အဖွဲ့အစည်း တခုဖြစ်ပါသည်။
- မီးလင်းရေးကော်မတီသည် ကျေးဇူး၏ မီးလင်းရေးကို ကျေးဇူး၏ ဂုဏ်ရပ်ပေးမှုများ၊ ကျေးဇူး အုပ်ချုပ်ရေး မှု၊ ဖြန့်ဝေ လှူဒါန်းမှု များနှင့် ချိတ်ဆက်ဆောင် ရွက်နေသော ကျေးဇူးအဖွဲ့စည်း ထားသော ကော်မတီဖြစ်ပါသည်။
- အမျိုးသား၊ အမျိုးသမီး အဖွဲ့၊ ဓမ္မာစင်္ကြံ၊ ပုဂံဟိတအဖွဲ့ များကို ဖလှယ် ဖွဲ့စည်းထား နှိပြီး ဂုဏ်ရပ်ပေး ဖွဲ့စည်းများ၊ အဖွဲ့အစည်းများ၊ နာရေးများ၊ ဘုန်းတော်ကြီးကျောင်း၊ ဇာတိဝတ္ထုများကို လုပ်ဆောင်ရန်အတွက် ဂွာဗိုလ်လှယ် များနှင့် ဖွဲ့စည်း၍ ကျေးဇူး၏ သာရေး၊ နာရေးများကို ဦးဆောင်လုပ်ဆောင်သော အဖွဲ့အစည်း တခုဖြစ်ပါသည်။
- အင်္ဂမိထာ အဖွဲ့ သည်လည်း ကျေးဇူး၏ မီးလင်းရေး၊ ထင်းရေး၊ သဘာဝဘေး များကျရောက် ခဲ့လျှင် အရေးပေါ်တုံ့ပြန်ရန်အတွက် ဖွဲ့စည်းထား ပါသည်။ ၎င်း အဖွဲ့အစည်း များသည် ကျေးဇူးလူထုနှင့် နီးကပ်စွာ ဖွဲ့စည်းပြီး ကျေးဇူး၏ ဖွံ့ဖြိုးရေးကို လုပ်ဆောင် နေကြပါသည်။

★ ကျေးဇူးပြုပေးမှု အဖွဲ့အစည်း များ

- ဇဝန၊ ခိုက်ဘက်၊ ဂေဇန်းတို့သည် ကျေးဇူးလူထု နှင့် ဆေးကွာပျက် ဖြစ်ပြီး ကျေးဇူးလူထု သေဆုံးပြီး တက်ရေး ဦးစီးမှု မှု၊ အထွေထွေ အုပ်ချုပ်ရေး မှု၊ ပညာရေး မှု၊ လူထု ယဉ်ကျေးမှု စီမံကိန်း တို့သည် ကျေးဇူးလူထု၏ ဖွံ့ဖြိုးရေး၊ လုံခြုံရေး၊ ပညာရေး တို့ကို လုပ်ဆောင် ပေးပျက် ဖြစ်ပြီး ကျေးဇူးလူထု နှင့် နီးစပ် မှု ဖြစ်ပြီး ယခုပတ်၌ အချိန်ထိ ကျေးဇူးအတွက် ဖွံ့ဖြိုးတိုးတက်ရေးကို ဆောင်ရွက်ပေး နေပါသည်။



၆.၆။ ပင့်ကူအိမ်ကွန်ယက် နှင့် သုံးသပ်ချက်

ပင့်ကူအိမ်သုံးသပ်ခြင်း

ကျေးဇူး - နွေကဦးကျေးဇူး
 ကျေးဇူးအလုပ် - ဆိတ်ချိုကျေးဇူး

ဇွန်လ - ၂၀-၁၁-၂၀၁၃
 မြို့နယ် - မြောက်ဘက်မြို့

ဒါမျိုးသာ

မှတ်တမ်းတင်ဆောင်ရွက်သူ - ဦးမျိုးဆန်း
 ဦးဆောင်ဆွေးနွေးသူ - ဦးတင်၊ ဦးကျော်အောင်
 ပါဝင်ဆွေးနွေးသူ - ဣာ (၁၅)

နေ့ - ၃၀၁၅ ရက်
 အချိန် - ၂:၀၀ PM



ပင်ကူအိမ်သုံးသပ်ခြင်း

ကျေးဇူး - ရွှေကုန်းကျေးဇူး

ခုက်စွဲ - ၂.၁၁.၂၀၁၉

မြို့နယ် - မြောက်ဧရာဝတီ

ကျေးဇူးစာပုံစံ - ဆိတ်ပျိုကျေးဇူး

အမျိုးသမီး

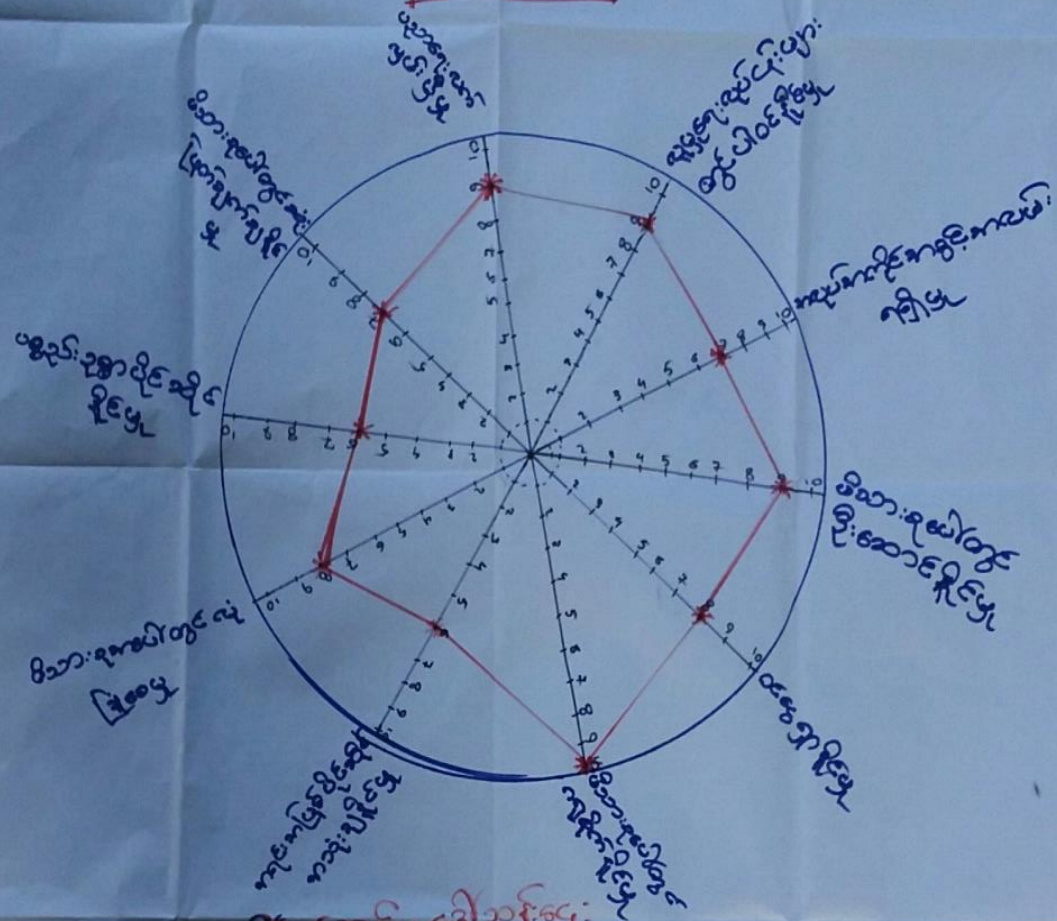

ဦးဆောင်ဆွေးနွေးသူ - ဒေါ်တင်အုန်း၊ ဒေါ်သန်းစွန်း

နေရာ - ဝိသေယ နေအိမ်

မှတ်တမ်းတင်ဆောင်ရွက်သူ - ဦးမျိုးဆန်း

ပါဝင်ဆွေးနွေးသူ - ကျား ၁၊ မ(၁၅)

အချိန် - ၂:၀၀ PM



ပင်ကူအိမ်သုံးသပ်ခြင်း

ကျေးဇူး - နွေကုန်းကျေးဇူး

နှစ်စွဲ - ၂၁.၁၁.၂၀၁၃

ကျေးဇူးစဉ်စု - ဆိတ်ချိုကျေးဇူး

မြို့နယ် - မှော်ဘွယ်မြို့

အမျိုးသား + အမျိုးသမီး

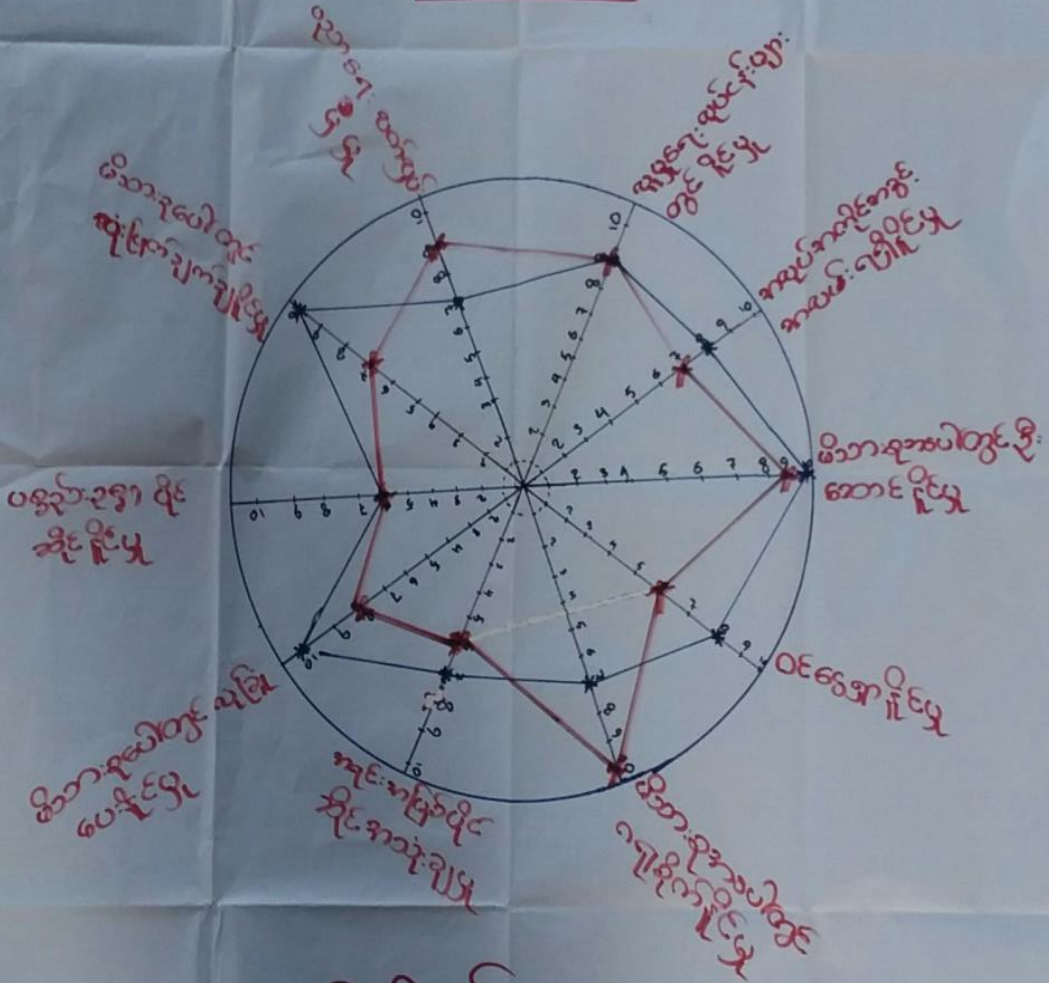

မှတ်တမ်းတင်ဆောင်ရွက်သူ - ဦးမျိုးဆန်း

ဦးဆောင်ဆွေးနွေးသူ - ဦးတင်၊ ဦးကျော်အောင်၊ ဒေါ်တင်အုန်း

နေ့ - ၂၀၁၅ ခုနှစ်

ပါဝင်ဆွေးနွေးသူ - ဟာ (၁၅)၊ (၁၅)

အချိန် - ၂:၀၀ PM



ပင့်ကူအိမ်ကွန်ယက် သုံးသပ်ချက်။

ပင့်ကူ အိမ် သုံး သပ်ခြင်း

ဆွေးနွေးခြင်း ဆန်းစစ်ခြင်း

- ပညာရေး ဖက်ရှစ် ဖြစ် ဖြစ် ပစ္စည်း ဥစ္စာ ပိုမိုဆိုင် ဖြစ် တို့တွင် အမျိုး သား ၊ အမျိုးသမီး တစ် ဝှက် ရှိ ရာ သည် ကို ခံစား ရပါ သည်။
- ယူ ဖူး ရှား တွင် ပါဝင် နိုင် ဖြစ် ၊ ဒီ သား စု ကို ဦး ဆောင် နိုင် ဖြစ် ၊ ယူ ဖူး ရှား ယုတ် ငှက် များ တွင် ဆုံး ဖြစ် ချက် ချ နိုင် ဖြစ် ၊ ဒီ သား စု အား ယုံ ခြံ ခြင်း ဖြစ် တို့ တွင် အမျိုး သား များ သည် အမျိုး သမီး များ ဆက် သာ ယွန် ရာ သည် ကို ခံစား ရှိ ရပါ သည်။ ဝင် စား ရှား နိုင် ဖြစ် နှင့် ဒီ သား စု ကို ဝေ ခွဲ နိုင် နိုင် ဖြစ် တို့ တွင် အမျိုး သမီး များ က သာ ယွန် ရာ သည်။
- ယူ ဖူး ရှား တွင် ပါဝင် နိုင် ဖြစ် ၊ ဒီ သား စု ကို ဦး ဆောင် နိုင် ဖြစ် ၊ ယူ ဖူး ရှား ယုတ် များ တွင် ဆုံး ဖြစ် ချက် ချ နိုင် ဖြစ် ၊ ဒီ သား စု အား ယုံ ခြံ ခြင်း ဖြစ် တို့ တွင် အမျိုး သမီး များ အား ပညာ ရေး ဖြစ် ၊ စွမ်း ဆောင် ရည် ဖြစ် တင် စား ရန် လို အပ် ရှိ သည်။
- အမျိုး သား များ ဝင် စား ရှား နိုင် ဖြစ် ၊ အား ရာ သဖြင့် အပတ် က ကိုင် နှင့် အပတ် များ ၊ သက် ရွေး စက် ဖြစ် ယက် ဖြစ် ယုတ် ငှက် များ စော စော စား ရန် ရန် လို အပ် ရှိ သည်။



၆.၇။ ပြဿနာသစ်ပင်

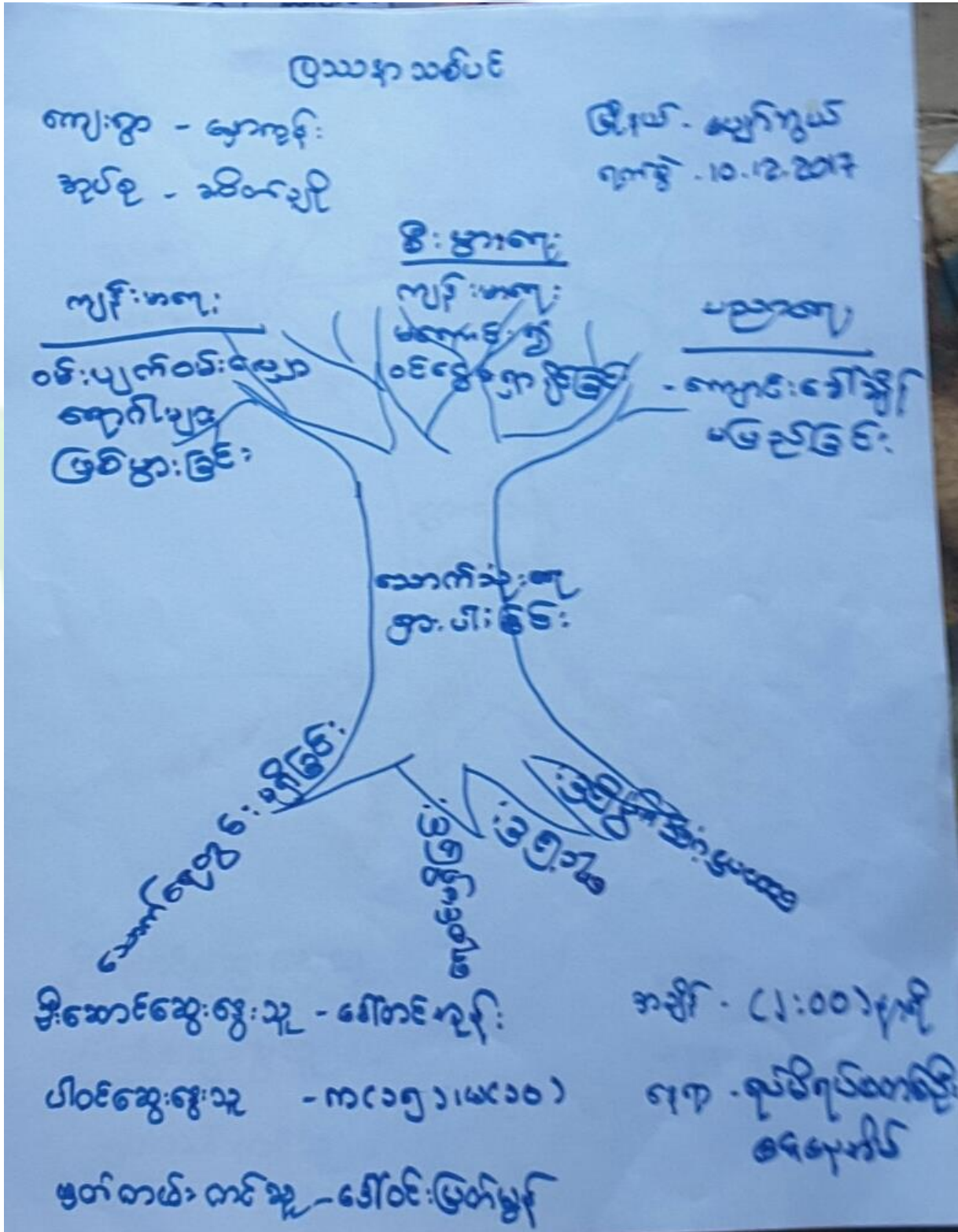



ပြဿနာသစ်ပင်

ကျေးဇူး - နှော့ကုန်
အုတ်စု - သိတ်ချို
(သုံး သိတ်ချက်)

ပျက်စွယ်-ပြိုနုပင်

- ⇒ နှော့ကုန်၊ ကျေးဇူး (ပြဿနာသစ်ပင်) ၏ တွေ့ရှိချက်မှာ သောက်သုံးကျောင်းပါးခြင်း၊ နို့ တွေ့ရှိပါသည်။
- ⇒ ကျေးဇူး ၏ သောက်သုံးကျောင်းပါးခြင်းကြောင့် ဂေဟဗေဒဆိုင်ရာ ဖြစ်ပေါ်မှုများ ဖြစ်ပေါ်ခြင်း၊ ကျန်းမာရေးမကောင်းခြင်း၊ ဝမ်းဗျက်ဝမ်းဗျာ ကျက်ကျက်ခြင်း၊ ကျန်းမာရေးမကောင်းခြင်း၊ သောကြောင့်မလေးများ ကျောင်းမတက် နိုင်ခြင်း၊ လူ့ဖွဲ့ကျေးလက်များ မထောက်ပံ့နိုင်ခြင်း၊ ကျခပ်နေခြင်းကြောင့် အလုပ်လုပ် ချိန် နည်းပါးခြင်း တို့ တွေ့ရှိပါသည်။
- ⇒ ကျေးဇူး သောက်သုံးကျောင်းဆိုင်ရာ အဆင်ပြေစွာ ဂေဟဗေဒဆိုင်ရာ အတွက် ကျောင်းကျန်းမာရေး၊ ကျန်းမာရေးဆိုင်ရာ ဖြစ်ပေါ်မှုများ၊ ဆေးပေးခန်းများ ထောက်ပံ့ပေးရန် အဖွဲ့အစည်းကြောင့် တွေ့ရှိပါသည်။
- ⇒ ထို့ကြောင့် သူတို့ယဉ်ကျေးမှုစနစ်တွင် ကျန်းမာရေး၊ ကျန်းမာရေးဆိုင်ရာ ဖြစ်ပေါ်မှုများ ပြုလုပ်ရန်အတွက် ဆွေးနွေးထားပါသည်။



၆.၈။ ကျေးရွာ၏ မျက်မှန်းချက် (၄)နှစ်စာ ကျေးရွာဖွံ့ဖြိုးရေးအစီအစဉ်

<p>ကျေးရွာအုပ်စုအမည်</p> <p>ကျေးရွာအုပ်စုအမည်</p>	<p>ကျေးရွာအုပ်စုအမည်</p> <p>ကျေးရွာအုပ်စုအမည်</p>	<p>ကျေးရွာအုပ်စုအမည်</p> <p>ကျေးရွာအုပ်စုအမည်</p>
<p>ကျေးရွာအုပ်စုအမည်</p> <p>ကျေးရွာအုပ်စုအမည်</p>	<p>ကျေးရွာအုပ်စုအမည်</p> <p>ကျေးရွာအုပ်စုအမည်</p>	<p>ကျေးရွာအုပ်စုအမည်</p> <p>ကျေးရွာအုပ်စုအမည်</p>
<p>ကျေးရွာအုပ်စုအမည်</p> <p>ကျေးရွာအုပ်စုအမည်</p>	<p>ကျေးရွာအုပ်စုအမည်</p> <p>ကျေးရွာအုပ်စုအမည်</p>	<p>ကျေးရွာအုပ်စုအမည်</p> <p>ကျေးရွာအုပ်စုအမည်</p>
<p>ကျေးရွာအုပ်စုအမည်</p> <p>ကျေးရွာအုပ်စုအမည်</p>	<p>ကျေးရွာအုပ်စုအမည်</p> <p>ကျေးရွာအုပ်စုအမည်</p>	<p>ကျေးရွာအုပ်စုအမည်</p> <p>ကျေးရွာအုပ်စုအမည်</p>
<p>ကျေးရွာအုပ်စုအမည်</p> <p>ကျေးရွာအုပ်စုအမည်</p>	<p>ကျေးရွာအုပ်စုအမည်</p> <p>ကျေးရွာအုပ်စုအမည်</p>	<p>ကျေးရွာအုပ်စုအမည်</p> <p>ကျေးရွာအုပ်စုအမည်</p>



<p>‘စိုစွတ်ခြင်း’ -</p> <p>‘အခြေခံအား’ -</p> <p>‘အခြေခံအား’ -</p> <p>‘အခြေခံအား’ -</p>	<p>‘အခြေခံအား’ -</p> <p>‘အခြေခံအား’ -</p> <p>‘အခြေခံအား’ -</p> <p>‘အခြေခံအား’ -</p>	<p>‘အခြေခံအား’ -</p> <p>‘အခြေခံအား’ -</p> <p>‘အခြေခံအား’ -</p> <p>‘အခြေခံအား’ -</p>
<p>‘အခြေခံအား’ -</p> <p>‘အခြေခံအား’ -</p> <p>‘အခြေခံအား’ -</p> <p>‘အခြေခံအား’ -</p>	<p>‘အခြေခံအား’ -</p> <p>‘အခြေခံအား’ -</p> <p>‘အခြေခံအား’ -</p> <p>‘အခြေခံအား’ -</p>	<p>‘အခြေခံအား’ -</p> <p>‘အခြေခံအား’ -</p> <p>‘အခြေခံအား’ -</p> <p>‘အခြေခံအား’ -</p>
<p>‘အခြေခံအား’ -</p> <p>‘အခြေခံအား’ -</p> <p>‘အခြေခံအား’ -</p> <p>‘အခြေခံအား’ -</p>	<p>‘အခြေခံအား’ -</p> <p>‘အခြေခံအား’ -</p> <p>‘အခြေခံအား’ -</p> <p>‘အခြေခံအား’ -</p>	<p>‘အခြေခံအား’ -</p> <p>‘အခြေခံအား’ -</p> <p>‘အခြေခံအား’ -</p> <p>‘အခြေခံအား’ -</p>

1012-2017
- ၁၀၁၂-၂၀၁၇
- ၁၀၁၂-၂၀၁၇

‘အခြေခံအား’ -

‘အခြေခံအား’ -



ကျေးဇူးတင်ကြိုက်နှစ်သက်ဖွယ်ရာ:

ကျေးဇူး - မှေးသနား:

ဇွဲယုယု၊ မျက်နှာမာ၊

ကျေးဇူးတင်ကြိုက်နှစ်သက်ဖွယ်ရာ - ဆီမာချို

၇၅၅၅ - ၁၁.၁၇.၂၀၁၇

၁) ရေတွင်း၊ ရေထဲ၌ ရေညှိကိစ္စပင်ခြင်း:

ကမ္ဘာ့သား + ကမ္ဘာ့သမီး

၂) ကျေးဇူးတင်ကြိုက်နှစ်သက်ဖွယ်ရာ:

၂

၃) လျှပ်စစ်ဖိ:

၂

၄) ကျေးဇူးတင်ကြိုက်နှစ်သက်ဖွယ်ရာ

၂



၇။ ကော်မတီဝင်များရွေးချယ်ခြင်းနှင့်ကျေးရွာဖွံ့ဖြိုးရေးအစီအစဉ်ဆောင်ရွက်မှုမှတ်တမ်းဓါတ်ပုံများ



စီမံကိန်းမိတ်ဆက်အစည်းအဝေး မှတ်တမ်းဓါတ်ပုံ



အမျိုးသမီးများပင့်ကူအိမ်ကွန်ယက်ရေးဆွဲနေစဉ် မှတ်တမ်းဓါတ်ပုံ



ကျေးရွာဖွံ့ဖြိုးရေးဦးစားပေးမဲပေးရန်တန်းစီနေကြစဉ်



ကော်မတီဝင်များစာရင်း

ကျေးရွာစီမံကိန်းအထောက်အကူပြုကော်မတီ စာရင်းများ			
ကျေးရွာ- နေရာအမည်			အုပ်စု- အင်အားစု
စဉ်	အမည်	ကျား/မ	ရာထူး
၁	ဒေါ်သန်းစိန်	ကျား	စေတနာ့ဝန်ထမ်း
၂	ဒေါ်အေးအေး	မ	စေတနာ့ဝန်ထမ်း
၃	ဒေါ်ပေါ်စော	ကျား	စီထောက်ဥက္ကဋ္ဌ
၄	ဒေါ်တင်အေး	မ	စီထောက်ဥက္ကဋ္ဌ
၅	ဒေါ်အေးအေး	ကျား	ဝယ်ယူရေးဆပ်ကော်မတီဥက္ကဋ္ဌ
၆			ဝယ်ယူရေးဆပ်ကော်မတီ
၇	ဒေါ်အေးအေး	မ	ဝယ်ယူရေးဆပ်ကော်မတီ
၈	ဒေါ်အေးအေး	မ	စောင့်ကြည့်ကြီးကြပ်ရေးဆပ်ကော်မတီဥက္ကဋ္ဌ
၉	ဒေါ်အေးအေး	မ	စောင့်ကြည့်ကြီးကြပ်ရေးဆပ်ကော်မတီ
၁၀	ဒေါ်အေးအေး	ကျား	စောင့်ကြည့်ကြီးကြပ်ရေးဆပ်ကော်မတီ
၁၁	ဒေါ်အေးအေး	ကျား	လည်ပတ်ထိန်းသိမ်းရေးဆပ်ကော်မတီဥက္ကဋ္ဌ
၁၂	ဒေါ်အေးအေး	ကျား	လည်ပတ်ထိန်းသိမ်းရေးဆပ်ကော်မတီ
၁၃	ဒေါ်အေးအေး	မ	လည်ပတ်ထိန်းသိမ်းရေးဆပ်ကော်မတီ
၁၄	ဒေါ်အေးအေး	မ	ကျေးရွာငွေစာရင်းကိုင်
၁၅	ဒေါ်အေးအေး	မ	ဝေဖန်အကြံပြုတိုင်ကြားချက်ဖြေရှင်းရေးအဖွဲ့
၁၆	ဒေါ်အေးအေး	ကျား	ဝေဖန်အကြံပြုတိုင်ကြားချက်ဖြေရှင်းရေးအဖွဲ့
၁၇			
၁၈			
၁၉			
၂၀			
၂၁			
၂၂			
၂၃			
၂၄			
၂၅			



၈။ ကျေးရွာအခြေခံအချက်အလက်များ (ပုံစံ-၁) (ပထမနှစ်စက်ဝန်း)

ပုံစံ - ၈ - ၁ ကျေးရွာအခြေခံအချက်အလက်များ (Form PC 1)

လမ်းညွှန်ချက်။ ကျေးရွာတစ်ရွာသို့ ပထမဆုံးမိတ်ဆက်ရေး သွားရောက်သောအခါ လူထုစည်းရုံးရေးမှူးသည် ကျေးရွာ ခေါင်းဆောင်များအား ကျေးရွာအချက်အလက်များကို မေတ္တာရပ်ခံ၍ တောင်းခံရမည်။ ဤအချက်အလက်များကို စီမံကိန်း မိတ်ဆက်အစည်းဝေးမတိုင်မီတောင်းခံရမည်။ စီမံကိန်းမိတ်ဆက်အစည်းဝေးတွင် လူထုစည်းရုံးရေးမှူးသည် ဤအချက်အလက် များအား စစ်ဆေးပြီး မှန်ကန်အောင်ပြုလုပ်ရမည်။ ပြီးနောက်တွင် လူထုစည်းရုံးရေးမှူးမှ သတင်းအချက်အလက်ထံသို့ Tablets မှ တဆင့် ဖြည့်သွင်းရမည်။

ကျေးရွာခေါင်းဆောင် အမည် ဦးတင်	ကျေးရွာခေါင်းဆောင်၏ ဇနီးနံပါတ် ၀၅-၇၈ ၄၀၆ ၇၅၅၀	လူထုစည်းရုံးရေးမှူး၏ အမည် ဦးအောင်မြင်ရေး
ပြည်နယ်တိုင်းဒေသကြီး မန္တလေး	မြို့နယ် ပျော်ဇော	ကျေးရွာအုပ်စု ဆိပ်ချို
		ကျေးရွာ ဓမ္မာကုန်း

က။ လူဦးရေ

လူမျိုးစု	အိမ်ထောင်စုအရေအတွက်	ကိုးကွယ်သည့်ဘာသာ	အိမ်ထောင်စုအရေအတွက်
လူမျိုးစု (၁) ဗမာ	၁၀၂	ဘာသာ (၁) ဗုဒ္ဓ	၁၀၂
လူမျိုးစု (၂) -----		ဘာသာ (၂) -----	
လူမျိုးစု (၃) -----		ဘာသာ (၃) -----	
လူမျိုးစုရော -----		ဘာသာရော -----	
အခြား	အရေအတွက်		
မသန်စွမ်းသူများ	၂		၂
သက်ကြီးရွယ်အိုများ (၆၅ နှစ် နှင့် အထက်)	၃၀		၃၀
စစ်ဘေးရှောင်			၃၀

	အမျိုးသား (အရေအတွက်)	အမျိုးသမီး (အရေအတွက်)
လူဦးရေ	၂၀၉	၂၅၁
လူမျိုးစု (၁) -----		
လူမျိုးစု (၂) -----		
လူမျိုးစု (၃) -----		
အခြား		
အိမ်ထောင်စဦးစီး	၇၆	၂၆

(ခ) အခြေခံအောက်အခုံ အသုံးအဆောင်များ

စာသင်ကျောင်း	အမှတ် ခြစ်ပါ	ကျန်းမာရေး	အမှတ် ခြစ်ပါ	ဘာသာရေး အဆောက် အအုံများ	အမှတ် ခြစ်ပါ



အထက်တန်းကျောင်း	<input type="checkbox"/>	ဆေးရုံ	<input type="checkbox"/>	စေတီ	<input checked="" type="checkbox"/>
အလယ်တန်းကျောင်း	<input checked="" type="checkbox"/>	ကျန်းမာရေးဌာန	<input type="checkbox"/>	ဘုန်းကြီးကျောင်း	<input checked="" type="checkbox"/>
မူလတန်းကျောင်း	<input checked="" type="checkbox"/>	ကျန်းမာရေးဌာနခွဲ	<input type="checkbox"/>	ဟိန္ဒူဘုရားကျောင်း	<input type="checkbox"/>
မူကြိုကျောင်း	<input type="checkbox"/>	ဆေးပေးခန်း	<input checked="" type="checkbox"/>	ခရစ်ယာန်ကျောင်း	<input type="checkbox"/>
အခြား	<input type="checkbox"/>	အခြား	<input type="checkbox"/>	ဗလီ	<input type="checkbox"/>
မုတ်ချက်		မုတ်ချက်		အခြား	<input type="checkbox"/>
				မုတ်ချက်	

(ဂ) ကျွမ်းကျင်သူများမှတ်တမ်း (ကျေးရွာတွင်နေထိုင်သော သို့မဟုတ် တခြားရွာမှလာရောက်သော ကျွမ်းကျင်သူများ)

(၁) စာသင်ကျောင်း			(၂) ကျန်းမာရေး			(၃) လက်မှုပညာရှင်		
	ရွာတွင်နေထိုင်သူ	အခြားရွာမှလာသူ		ရွာတွင်နေထိုင်သူ	အခြားရွာမှလာသူ		ရွာတွင်နေထိုင်သူ	အခြားရွာမှလာသူ
မူလတန်းပြဆရာ/မ	<input type="checkbox"/>	<input checked="" type="checkbox"/>	ဆရာဝန်	<input type="checkbox"/>	<input type="checkbox"/>	လက်သမား	<input checked="" type="checkbox"/>	<input checked="" type="checkbox"/>
အထက်တန်းပြဆရာ/မ	<input type="checkbox"/>	<input type="checkbox"/>	လက်ထောက်ကျန်းမာရေးမှူး	<input type="checkbox"/>	<input checked="" type="checkbox"/>	ပန်းရံ	<input checked="" type="checkbox"/>	<input checked="" type="checkbox"/>
အလယ်တန်းပြဆရာ/မ	<input type="checkbox"/>	<input checked="" type="checkbox"/>	အမျိုးသမီးကျန်းမာရေးဆရာမ	<input type="checkbox"/>	<input type="checkbox"/>	လျှပ်စစ်ကျွမ်းကျင်ပီးသမား	<input type="checkbox"/>	<input type="checkbox"/>
မူကြိုဆရာ/မ	<input type="checkbox"/>	<input type="checkbox"/>	သားဖွားဆရာမ	<input type="checkbox"/>	<input checked="" type="checkbox"/>	ရေပိုက်သူယ်သူ	<input type="checkbox"/>	<input checked="" type="checkbox"/>
အခြား	<input type="checkbox"/>	<input type="checkbox"/>	ပြည်သူ့ကျန်းမာရေးလုပ်သား	<input type="checkbox"/>	<input checked="" type="checkbox"/>	စက်ပြင်ဆရာ	<input checked="" type="checkbox"/>	<input type="checkbox"/>
မုတ်ချက်			မုတ်ချက်			မုတ်ချက်		

(ဃ) ကျေးရွာသို့ ရောက်ရှိနိုင်သည့် လမ်းအခြေအနေ / ကျေးရွာတစ်ရွာသည် ၎င်း၏ ကျေးရွာအုပ်စုနှင့် ဆက်သွယ်ထားသော လမ်းအခြေအနေ (အောက်ပါတို့ကိုပိုင်းပါ)

ကျောက်ကြမ်းလမ်း: ကတ္တရာလမ်း: ကွန်ကရစ်လမ်း: မော်တော်ဆိုင်ကယ်လမ်း:
 ကျောက်ခင်းလမ်း: မြေသားလမ်း: လူသွားလမ်း: အခြား: _____

(င) ကျေးရွာဖွံ့ဖြိုးမှုစီမံချက်

- (၁) လူထုပဟိုပြုစီမံကိန်းမစတင်မီ ဤကျေးရွာတွင်ကျေးရွာဖွံ့ဖြိုးမှု စီမံချက်ရှိခဲ့ပါသလား? ပိုင်းပါ
ရှိပါသည်/မရှိပါ/မသိပါ
- (၂) ရှိခဲ့ပါလျှင် ဤစီမံချက်ကို မည်သည့် ခုနှစ်တွင်ပြင်ဆင်ခဲ့ပါသနည်း? နှစ်-----/မသိပါ
- (၃) ဤစီမံချက်ကို မြို့နယ်မှအတည်ပြုခဲ့ပါသလား? ပြုခဲ့ပါသည်/မပြုခဲ့ပါ /မသိပါ

(စ) ခရီးအကွာအဝေး

- (၁) ဤကျေးရွာ၏ပဟိုမှ ၎င်းကျေးရွာအုပ်စု၏ပဟိုအထိ ခရီးခိုင်းမည်မျှကွာဝေးသနည်း? (၁) မာပီ
မိုင်-----/မသိပါ
- (၂) ဤကျေးရွာမှ ၎င်းကျေးရွာအုပ်စုပဟိုအထိ သွားလာရာတွင်ကြာမြင့်သည့်အချိန်။

ခြောက်သွေ့ရာသီတွင်ကြာချိန်: ၅ မိနစ် ----- ထော်လာဂျီ/မော်တော်ဆိုင်ကယ်/ခြေလျှင်/လား/မော်တော်ဘုတ်/
 အခြား: -----
 မိုးရာသီတွင်ကြာချိန်: ၁၀ မိနစ် ----- ထော်လာဂျီ/မော်တော်ဆိုင်ကယ်/ခြေလျှင်/လား/မော်တော်ဘုတ်/
 အခြား: -----



(ဆ) ပတ်ဝန်းကျင်ဆိုင်ရာ သဘာဝဘေးအန္တရာယ်

ဤကျေးရွာတွင် ရေကြီးခြင်းကဲ့သို့ သဘာဝဘေးအန္တရာယ်ကျရောက်ဖူးခြင်း ရှိပါသလား။

မရှိပါ ရှိပါသည် ရှိလျှင်ဖော်ပြပါ -----

(ဇ) ကျေးရွာတွင် ဖွဲ့စည်းထားသော အဖွဲ့အစည်းများ

လူထုပပံ့ပြုစီမံကိန်းမတိုင်မီ ဤကျေးရွာတွင် ကျေးရွာဖွံ့ဖြိုးရေးအတွက် အစိုးရ (သို့) ရွာသားများကိုယ်တိုင်(သို့) စီမံကိန်းတစ်ခုခုမှ ဖွဲ့စည်းထားသည့် အဖွဲ့အစည်းများရှိပါသလား။

(၁) -----

(၂) -----

(ဈ) အထွေထွေအုပ်ချုပ်ရေး ဦးစီးဌာန (GAD) မှ မှတ်တမ်းတင်ထားခြင်း

ဤကျေးရွာသည် အထွေထွေအုပ်ချုပ်ရေး ဦးစီးဌာန (GAD) မှ မှတ်တမ်းတင်ထားမှု ရှိပါသလား။

မရှိပါ ရှိပါသည်

ကျေးရွာခေါင်းဆောင်

အမည် ဦး တင်

လက်မှတ်  နေ့စွဲ ၂၇. ၃. ၂၀၁၇

လူထုစည်းရုံးရေးမှူး

အမည် ဦးမောင်မြတ်ကျော်

လက်မှတ်  နေ့စွဲ ၂၇. ၃. ၂၀၁၇



၈။ ကျေးရွာအခြေခံအချက်အလက်များ (ပုံစံ-၁) (ဒုတိယနှစ်စက်ဝန်း)

ပုံစံ - ၈ - ၁ ကျေးရွာအခြေခံအချက်အလက်များ (Form PC 1)

လမ်းညွှန်စွာ၊ ကျေးရွာတစ်ရွာသို့ ပထမဆုံးမိတ်ဆက်ခရီး သွားရောက်သောအခါ လူထုစည်းရုံးရေးမှူးသည် ကျေးရွာ ခေါင်းဆောင်များအား ကျေးရွာအချက်အလက်များကို မေတ္တာရပ်ခံ၍ တောင်းခံရသည်။ ဤအချက်အလက်များကို စီမံကိန်း မိတ်ဆက်အစည်းဝေးမတိုင်မီတောင်းခံရမည်။ စီမံကိန်းမိတ်ဆက်အစည်းဝေးတွင် လူထုစည်းရုံးရေးမှူးသည် ဤအချက်အလက် များအား စစ်ဆေးပြီး မှန်ကန်အောင်ပြုလုပ်ရမည်။ ပြီးနောက်တွင် လူထုစည်းရုံးရေးမှူးမှ သတင်းအချက်အလက်ထံသို့ Tablets မှ တဆင့် ဖြည့်သွင်းရမည်။

ကျေးရွာခေါင်းဆောင် အမည် ဦးဝင်း	ကျေးရွာခေါင်းဆောင်၏ ဖုန်းနံပါတ် ၁၅-၇၈၄၀၆၇၅၅၀	လူထုစည်းရုံးရေးမှူး၏ အမည် ဒေါ်ခင်အိန်
ပြည်နယ်တိုင်းဒေသကြီး ဗဟိုဌာန - မြို့နယ် - မြောက်ပူ - ကျေးရွာအုပ်စု - ကျေးရွာ - မြောက်ပူ		

က။ လူဦးရေ

လူမျိုးစု	အိမ်ထောင်စုအရေအတွက်	ကိုးကွယ်သည့်ဘာသာ	အိမ်ထောင်စုအရေအတွက်
လူမျိုးစု (၁) ---ဗမာ---	၁၀၂	ဘာသာ (၁) ---ဗုဒ္ဓ---	
လူမျိုးစု (၂) -----		ဘာသာ (၂) -----	
လူမျိုးစု (၃) -----		ဘာသာ (၃) -----	
လူမျိုးစုရော -----		ဘာသာရော -----	
အခြား			
	အရေအတွက်		
မသန်စွမ်းသူများ	၈		
သက်ကြီးရွယ်အိုများ (၆၅ နှစ် နှင့် အထက်)	၅၆		
စစ်ဘေးရှောင်			

	အမျိုးသား (အရေအတွက်)	အမျိုးသမီး (အရေအတွက်)
လူဦးရေ		
လူမျိုးစု (၁) ---ဗမာ---	၂၁၃	၂၄၉
လူမျိုးစု (၂) -----		
လူမျိုးစု (၃) -----		
အခြား		
အိမ်ထောင်ဦးစီး	၈၆	၁၆

(ခ) အခြေခံအောက်အုပ် အသုံးအဆောင်များ

စာသင်ကျောင်း	အမှတ် ခြံပေါ	ကျန်းမာရေး	အမှတ် ခြံပေါ	ဘာသာရေး အဆောက် အအုံများ	အမှတ် ခြံပေါ
--------------	-----------------	------------	-----------------	----------------------------	-----------------



အထက်ကျန်ကျောင်း	<input type="checkbox"/>	စောရဲ	<input type="checkbox"/>	စေတီ	<input checked="" type="checkbox"/>
အလယ်ကျန်ကျောင်း	<input checked="" type="checkbox"/>	ကျွန်းမာစေ့ကျွန်း	<input type="checkbox"/>	ဘွန်းကြီးကျောင်း	<input checked="" type="checkbox"/>
မှလကျန်ကျောင်း	<input type="checkbox"/>	ကျွန်းမာစေ့ကျွန်း	<input type="checkbox"/>	ဟိန္ဒုဘုရားကျောင်း	<input type="checkbox"/>
မှလှိုင်ကျောင်း	<input type="checkbox"/>	စောပေးစေ့	<input checked="" type="checkbox"/>	ရေစဲယာန်ကျောင်း	<input type="checkbox"/>
အခြား	<input type="checkbox"/>	အခြား	<input type="checkbox"/>	၀၀	<input type="checkbox"/>
				အခြား	<input type="checkbox"/>
မှတ်ချက်		မှတ်ချက်		မှတ်ချက်	

(ဂ) ကျွမ်းကျင်သူများမှတ်တမ်း (ကျေးရွာတွင်နေထိုင်သော သို့မဟုတ် တခြားရွာမှလာရောက်သော ကျွမ်းကျင်သူများ)

(၁) စာသင်ကျောင်း			(၂) ကျွန်းမာစေ့			(၃) လက်မှုပညာရှင်		
	ရွာတွင်နေထိုင်သူ	အခြားရွာမှလာသူ		ရွာတွင်နေထိုင်သူ	အခြားရွာမှလာသူ		ရွာတွင်နေထိုင်သူ	အခြားရွာမှလာသူ
မှလကျန်ကျောင်း	<input checked="" type="checkbox"/>	<input checked="" type="checkbox"/>	စောရဲ	<input type="checkbox"/>	<input type="checkbox"/>	လက်သမား	<input checked="" type="checkbox"/>	<input type="checkbox"/>
အထက်ကျန်ကျွန်းမာစေ့	<input type="checkbox"/>	<input type="checkbox"/>	လက်ထောက်ကျွန်းမာစေ့	<input type="checkbox"/>	<input type="checkbox"/>	ပန်းရံ	<input checked="" type="checkbox"/>	<input type="checkbox"/>
အလယ်ကျန်ကျွန်းမာစေ့	<input checked="" type="checkbox"/>	<input checked="" type="checkbox"/>	အမျိုးသမီးကျွန်းမာစေ့	<input type="checkbox"/>	<input checked="" type="checkbox"/>	လှိုင်စင်ကျွန်းကျင်း	<input type="checkbox"/>	<input type="checkbox"/>
မှလှိုင်ကျွန်းမာစေ့	<input type="checkbox"/>	<input checked="" type="checkbox"/>	သားရွာစောရဲ	<input type="checkbox"/>	<input checked="" type="checkbox"/>	မေရီကံသွယ်သူ	<input checked="" type="checkbox"/>	<input type="checkbox"/>
အခြား	<input type="checkbox"/>	<input type="checkbox"/>	ပြည်သူ့ကျွန်းမာစေ့လုပ်သား	<input type="checkbox"/>	<input type="checkbox"/>	စက်ပြင်စောရဲ	<input checked="" type="checkbox"/>	<input type="checkbox"/>
မှတ်ချက်			မှတ်ချက်			မှတ်ချက်		

(ဃ) ကျေးရွာသို့ရောက်ရှိနိုင်သည့် လမ်းအခြေအနေ / ကျေးရွာတစ်ရွာသည် ၎င်း၏ ကျေးရွာအုပ်စုနှင့် ဆက်သွယ်ထားသော လမ်းအခြေအနေ (အောက်ဖော်ပြပါအတိုင်း)

ကျောက်ကြမ်းလမ်း ကတ္တရာလမ်း ကွန်ကရစ်လမ်း မော်တော်ဆိုင်ကယ်လမ်း
 ကျောက်ခင်းလမ်း မြေသားလမ်း လှသွားလမ်း အခြား _____

(င) ကျေးရွာဖွံ့ဖြိုးမှုစီမံခန့်ခွဲရေး

- (၁) လူထုတော်ပြုစီမံကိန်းမစတင်မှီ ဤကျေးရွာတွင်ကျေးရွာဖွံ့ဖြိုးမှု စီမံခန့်ခွဲရေးရှိခဲ့ပါသလား? ပိုင်း၊
ရှိပါသည်/မရှိပါ/မသိပါ
- (၂) ရှိပါလျှင် ဤစီမံခန့်ခွဲရေးကို မည်သည့် ခုနှစ်တွင်ပြင်ဆင်ခဲ့ပါသနည်း? နှစ်-----/မသိပါ
- (၃) ဤစီမံခန့်ခွဲရေးကို ဖြိုးနှယ်မှအတည်ပြုခဲ့ပါသလား? ဖြိုးခဲ့ပါသည်/မဖြိုးခဲ့ပါ /မသိပါ

(စ) ခရီးအကွာအဝေး

- (၁) ဤကျေးရွာ၏တော်မူ ၎င်းကျေးရွာအုပ်စု၏တော်မူအထိ ခရီးခရီးမည်မျှကွာဝေးသနည်း? မိုင် ၁.၅/မသိပါ
- (၂) ဤကျေးရွာမှ ၎င်းကျေးရွာအုပ်စု၏တော်မူအထိ သွားလာရာတွင်ကြာမြင့်သည့်အချိန်

ခြောက်သွေ့ရာသီတွင်ကြာချိန်.....၂၂ မိနစ်..... ထော်လာကျို/မော်တော်ဆိုင်ကယ်/မဖြေလျင်/လာ/မော်တော်ဘုတ်/
 အခြား.....

မိုးရာသီတွင်ကြာချိန်.....၂၂ မိနစ်..... ထော်လာကျို/မော်တော်ဆိုင်ကယ်/မဖြေလျင်/လာ/မော်တော်ဘုတ်/
 အခြား.....



(ဆ) ပတ်ဝန်းကျင်ဆိုင်ရာ သဘာဝဘေးအန္တရာယ်

ဤကျေးရွာတွင် ရေကြီးခြင်းကိုသို့ သဘာဝဘေးအန္တရာယ်ကျရောက်ပေးခြင်း ရှိပါသလား။

မရှိပါ ရှိပါသည် ရှိလျှင်ဖော်ပြပါ -----

(ဇ) ကျေးရွာတွင် ဖွဲ့စည်းထားသော အဖွဲ့အစည်းများ

လူထုလှုပ်ပြုစီမံကိန်းပတ်ဝန်းကျင် ဤကျေးရွာတွင် ကျေးရွာဖွံ့ဖြိုးရေးအတွက် အစိုးရ (သို့) ရွာသားများကိုယ်တိုင် (သို့) စီမံကိန်းတစ်ခုခုမှ ဖွဲ့စည်းထားသည့် အဖွဲ့အစည်းများရှိပါသလား။

(၁) သန့်ရှင်းဖြူလင်းရေးအဖွဲ့အစည်း

(၂) ရပ်ကွက်အဖွဲ့အစည်း

(ဈ) အထွေထွေအုပ်ချုပ်ရေး ဦးစီးဌာန (GAD) မှ မှတ်တမ်းတင်ထားခြင်း

ဤကျေးရွာသည် အထွေထွေအုပ်ချုပ်ရေး ဦးစီးဌာန (GAD) မှ မှတ်တမ်းတင်ထားမှု ရှိပါသလား။

မရှိပါ ရှိပါသည်

ကျေးရွာခေါင်းဆောင်

အမည် - ဦးတင်

လက်မှတ်

နေ့စွဲ 10.12.2017

လူထုစည်းရုံးရေးမှူး

အမည် - ဇော်ဝင်းမြတ်ဗွတ်

လက်မှတ်

နေ့စွဲ 10.12.2017



၈။ ကျေးရွာအခြေခံအချက်အလက်များ (ပုံစံ-၁) (တတိယနှစ်စက်ဝန်း)

ပုံစံ - ၈ - ၁ ကျေးရွာအခြေခံအချက်အလက်များ (Form PC 1)

လယ်ဥယျာန်ရွာကမ်း ကျေးရွာတစ်ရွာသို့ ပထမဆုံးမိတ်ဆက်ခရီး သွားရောက်သောအခါ လူထုစည်းရုံးရေးမှူးသည် ကျေးရွာခေါင်းဆောင်များအား ကျေးရွာအချက်အလက်များကို မေတ္တာရပ်ခံ၍ တောင်းခံရသည်။ ဤအချက်အလက်များကို စီမံကိန်းမိတ်ဆက်အစည်းဝေးပေါင်းသင်းတောင်းခံရမည်။ စီမံကိန်းမိတ်ဆက်အစည်းဝေးတွင် လူထုစည်းရုံးရေးမှူးသည် ဤအချက်အလက်များအား ဝင်ဆေးပြီး မှန်ကန်အောင်ပြုလုပ်ရမည်။ ပြီးနောက်တွင် လူထုစည်းရုံးရေးမှူးမှ သတင်းအချက်အလက်ထိသို့ Tablets မှ တဆင့် ပြည့်သွင်းရမည်။

ကျေးရွာခေါင်းဆောင် အမည် ဦးအောင်ကျော်	ကျေးရွာခေါင်းဆောင်၏ ဝန်ထမ်းအမှတ် ၀၄	လူထုစည်းရုံးရေးမှူး၏ အမည် ဦးစိုးစိုးစိုး
ပြည်နယ်တိုင်းဒေသကြီး မန္တလေး	မြို့နယ် ကျေးရွာအုပ်စု ကျေးရွာ	ကျေးရွာအုပ်စု ကျေးရွာ

က။ လူဦးရေ

လူမျိုးစု	အိမ်ထောင်စုအရေအတွက်	ကိုးကွယ်သည့်ဘာသာ	အိမ်ထောင်စုအရေအတွက်
လူမျိုးစု (၁) --- မြန်မာ ---	၁၀၁	ဘာသာ (၁) မုဗ္ဗိဒဿန	၁၀၁
လူမျိုးစု (၂) -----		ဘာသာ (၂) -----	
လူမျိုးစု (၃) -----		ဘာသာ (၃) -----	
လူမျိုးစုစေ့ -----		ဘာသာစေ့ -----	
အခြား			
	အရေအတွက်		
မသန်စွမ်းသူများ	၈		
သက်ကြီးရွယ်အိုများ (၆၅ နှစ် နှင့် အထက်)	၅၇		
ဝစ်ဘေးရှောင်			

	အမျိုးသား (အရေအတွက်)	အမျိုးသမီး (အရေအတွက်)
လူဦးရေ		
လူမျိုးစု (၁) --- မြန်မာ ---	၂၈၄	၃၉၀
လူမျိုးစု (၂) -----		
လူမျိုးစု (၃) -----		
အခြား		
အိမ်ထောင်ဦးစီး	၉၀	၁၁

(ခ) အခြေခံအထောက်အအုံ အသုံးအဆောင်များ

စာသင်ကျောင်း	အမှတ် ခြံပိ	ကျန်းမာရေး	အမှတ် ခြံပိ	ဘာသာရေး အဆောက် အအုံများ	အမှတ် ခြံပိ
မူကြိုကျောင်း	<input type="checkbox"/>	တိုက်နယ်ဆေးရုံ	<input type="checkbox"/>	စေတီ	<input type="checkbox"/>



မူလတန်းကျောင်း	<input type="checkbox"/>	ကျန်းမာရေးဌာန	<input type="checkbox"/>	ဘုန်းကြီးကျောင်း	<input checked="" type="checkbox"/>
မူလုန်ကျောင်း	<input type="checkbox"/>	ကျန်းမာရေးဌာနခွဲ	<input type="checkbox"/>	ဟိန္ဒူဘုရားကျောင်း	<input type="checkbox"/>
အလယ်တန်းကျောင်း	<input type="checkbox"/>	ဆေးပေးခန်း	<input checked="" type="checkbox"/>	ခရစ်ယာန်ကျောင်း	<input type="checkbox"/>
လယ်လွန်ကျောင်း	<input type="checkbox"/>	အခြား	<input type="checkbox"/>	ဗလီ	<input type="checkbox"/>
အထက်တန်းကျောင်း	<input type="checkbox"/>			အခြား	<input type="checkbox"/>
အခြား	<input type="checkbox"/>				
မှတ်ချက်		မှတ်ချက်		မှတ်ချက်	

(ဂ) ကျွမ်းကျင်သူများမှတ်တမ်း (ကျေးရွာတွင်နေထိုင်သော သို့မဟုတ် တခြားရွာမှလာရောက်သော ကျွမ်းကျင်သူများ)

(၁) စာသင်ကျောင်း			(၂) ကျန်းမာရေး			(၃) လက်မှုပညာရှင်		
	ရွာတွင်နေထိုင်သူ	အခြားရွာမှလာသူ		ရွာတွင်နေထိုင်သူ	အခြားရွာမှလာသူ		ရွာတွင်နေထိုင်သူ	အခြားရွာမှလာသူ
မူလတန်းပြဆရာ/မ	<input type="checkbox"/>	<input type="checkbox"/>	ဆရာဝန်	<input type="checkbox"/>	<input type="checkbox"/>	လက်သမား	<input checked="" type="checkbox"/>	<input type="checkbox"/>
အထက်တန်းပြဆရာ/မ	<input type="checkbox"/>	<input type="checkbox"/>	လက်ထောက်ကျန်းမာရေးမှူး	<input type="checkbox"/>	<input type="checkbox"/>	ပန်းရံ	<input checked="" type="checkbox"/>	<input type="checkbox"/>
အလယ်တန်းပြဆရာ/မ	<input type="checkbox"/>	<input type="checkbox"/>	အမျိုးသမီးကျန်းမာရေးဆရာမ	<input type="checkbox"/>	<input checked="" type="checkbox"/>	လျှပ်စစ်ကျွမ်းကျင်ပီးသမား	<input type="checkbox"/>	<input type="checkbox"/>
မူကြံဆရာ/မ	<input type="checkbox"/>	<input type="checkbox"/>	သားဖွားဆရာမ	<input type="checkbox"/>	<input checked="" type="checkbox"/>	ရေပိုက်သွယ်သူ	<input checked="" type="checkbox"/>	<input type="checkbox"/>
အခြား	<input type="checkbox"/>	<input type="checkbox"/>	ပြည်သူ့ကျန်းမာရေးလုပ်သား	<input type="checkbox"/>	<input type="checkbox"/>	စက်ပြင်ဆရာ	<input checked="" type="checkbox"/>	<input type="checkbox"/>
မှတ်ချက်			မှတ်ချက်			မှတ်ချက်		

(ဃ) ကျေးရွာသို့ ရောက်ရှိနိုင်သည့် လမ်းအခြေအနေ / ကျေးရွာတစ်ရွာသည် ၎င်း၏ ကျေးရွာအုပ်စုနှင့် ဆက်သွယ်ထားသော လမ်းအခြေအနေ (အောက်ပါတို့ကိုပိုင်းပါ)

ကျောက်ကြမ်းလမ်း: _____ ကတ္တရာလမ်း: _____ ကွန်ကရစ်လမ်း: _____ မော်တော်ဆိုင်ကယ်လမ်း: _____
 ကျောက်ခင်းလမ်း: မြေသားလမ်း လူသွားလမ်း: _____ အခြား: _____

(င) ကျေးရွာဖွံ့ဖြိုးမှုစီမံချက်

(၁) လူထုတို့ပြုစီမံကိန်းမစတင်မှီ ဤကျေးရွာတွင်ကျေးရွာဖွံ့ဖြိုးမှုစီမံချက်ရှိခဲ့ပါသလား?

ပိုင်းပါ
ရှိပါသည်/မရှိပါ/မသိပါ

(၂) ရှိခဲ့ပါလျှင် ဤစီမံချက်ကို မည်သည့် ခုနှစ်တွင်ပြင်ဆင်ခဲ့ပါသနည်း?

နှစ်-----မသိပါ

(၃) ဤစီမံချက်ကို မြို့နယ်မှအတည်ပြုခဲ့ပါသလား?

ပြုခဲ့ပါသည်/မပြုခဲ့ပါ မသိပါ

(စ) ဓရီးအကွာအဝေး

(၁) ဤကျေးရွာ၏ဗဟိုမှ ၎င်းကျေးရွာအုပ်စု၏ဗဟိုအထိ ဓရီးမိုင်မည်မျှကွာဝေးသနည်း? မိုင်-----၀.၆၉/မသိပါ

(၂) ဤကျေးရွာမှ ၎င်းကျေးရွာအုပ်စုဗဟိုအထိ သွားလာရာတွင်ကြာမြင့်သည့်အချိန်။

ခြောက်သွေ့ရာသီတွင်ကြာချိန်-----၀.၅၀----- ထော်လာဂျီ/မော်တော်ဆိုင်ကယ်/မြေလျင်/လား/မော်တော်ဘုတ်/
အခြား: -----

မိုးရာသီတွင်ကြာချိန်-----၀.၅၀----- ထော်လာဂျီ/မော်တော်ဆိုင်ကယ်/မြေလျင်/လား/မော်တော်ဘုတ်/



အခြား -----

(ဆ) ပတ်ဝန်းကျင်ဆိုင်ရာ သဘာဝဘေးအန္တရာယ်
ဤကျေးရွာတွင် ရေကြီးခြင်းကဲ့သို့ သဘာဝဘေးအန္တရာယ်ကျရောက်ဖူးခြင်း ရှိပါသလား။
 မရှိပါ ရှိပါသည် ရှိလျှင်ဖော်ပြပါ -----

(ဇ) ကျေးရွာတွင် ခွဲစည်းထားသော အဖွဲ့အစည်းများ
လူထုထုတ်ပြန်မှုစီမံကိန်းမတိုင်မီ ဤကျေးရွာတွင် ကျေးရွာဖွံ့ဖြိုးရေးအတွက် အစိုးရ (သို့) ရွာသားများကိုယ်တိုင်(သို့) စီမံကိန်းတစ်ခုခုမှ
ခွဲစည်းထားသည့် အဖွဲ့အစည်းများရှိပါသလား။

(၁) -----

(၂) -----

(ဈ) အထွေထွေအုပ်ချုပ်ရေး ဦးစီးဌာန (GAD) မှ မှတ်တမ်းတင်ထားခြင်း
ဤကျေးရွာသည် အထွေထွေအုပ်ချုပ်ရေး ဦးစီးဌာန (GAD) မှ မှတ်တမ်းတင်ထားမှု ရှိပါသလား။
 မရှိပါ ရှိပါသည်

ကျေးရွာခေါင်းဆောင်

အမည် ဦးစောစော

လက်မှတ် [Signature] နေ့. 30.10.18

လူထုထုတ်ပြန်ရေးမှူး

အမည် ဒေါ်စုစု

လက်မှတ် [Signature] နေ့. 30.10.18



၈။ ကျေးရွာအခြေခံအချက်အလက်များ (ပုံစံ-၁) (စတုတ္ထနှစ်စက်ဝန်း)

ပုံစံ - ၁ - ၁ ကျေးရွာအခြေခံအချက်အလက်များ (Form PC 1)

<p>လမ်းညွှန်ချက်၊ ကျေးရွာတစ်ရွာသို့ ပထမဆုံးမိတ်ဆက်ပေးရန်အတွက် ရောက်သောအခါ လူထုစည်းရုံးရေးမှူးသည် ကျေးရွာခေါင်းဆောင်များအား ကျေးရွာအချက်အလက်များကို မေတ္တာ ရပ်စံ၍ တောင်းခံရသည်။ ဤအချက်အလက်များကို စီမံကိန်းမိတ်ဆက်အစည်းဝေးပတ်ဝန်းကျင်တောင်းခံရမည်။ စီမံကိန်းမိတ်ဆက်အစည်းဝေးတွင် လူထုစည်းရုံးရေးမှူးသည် ဤအချက်အလက်များအား စစ်ဆေးပြီး မှန်ကန်အောင်ပြုလုပ်ရမည်။ ပြီးနောက်တွင် လူထုစည်းရုံးရေးမှူးမှ သတင်းအချက်အလက်ထဲသို့ Tablets မှ တစ်စင့်ဖြင့် သွင်းရမည်။</p>			
ကျေးရွာခေါင်းဆောင် အမည် ဦးစင်စင်စင်	ကျေးရွာခေါင်းဆောင်၏ ဖုန်းနံပါတ် ၀၇၇၄၆၇၇၄၂၄၈	လူထုစည်းရုံးရေးမှူး၏အမည် ဦးချိုစိန်	
ပြည်နယ်၊ တိုင်းဒေသကြီး မန္တလေးတိုင်း	မြို့နယ် ၆ ချောင်းဘွယ်ခြံ	ကျေးရွာအုပ်စု ဆိတ်ချိုကျေးရွာ	ကျေးရွာ ၆၅၁ ကုန်းကြေးစွာ

က။ လူဦးရေ

လူမျိုးစု	အိမ်ထောင်စုအရေအတွက်	ကိုးကွယ်သည့်ဘာသာ	အိမ်ထောင်စုအရေအတွက်
လူမျိုးစု (၁)-----	၁၁၃	ဘာသာ(၁)-----	၁၁၃
လူမျိုးစု (၂)-----		ဘာသာ(၂)-----	
လူမျိုးစု (၃)-----		ဘာသာ(၃)-----	
လူမျိုးစုရော-----		ဘာသာရော-----	
အခြား			
	အရေအတွက်		
မသန်စွမ်းသူများ	၈		
သက်ကြီးရွယ်အိုများ (၆၅ နှစ် နှင့် အထက်)	၅၆		
စစ်ဘေးရှောင်			



	အမျိုးသား(အရေအတွက်)	အမျိုးသမီး(အရေအတွက်)	စုစုပေါင်းအရေအတွက်
လူဦးရေ	-	-	-
လူမျိုးစု (၁)-----	၂၁၇	၂၇၄	၄၉၀
လူမျိုးစု (၂)-----	-	-	-
လူမျိုးစု (၃)-----	-	-	-
အခြား	-	-	-
အိမ်ထောင်စဉ်းစီး	၈၉	၂၄	၁၁၂

(၈)အခြေခံအဆောက်အအုံ အသုံးအဆောင်များ

စာသင်ကျောင်း	အမှတ် ခြံမပါ	ကျွန်းဟောင်း	အမှတ်ပြု စစ်ပါ	တာဝန်ရှိသူအဆောက် အအုံများ	အမှတ် ခြံမပါ
အထက်တန်းကျောင်း	<input type="checkbox"/>	မဆေး	<input type="checkbox"/>	မရှိ	<input type="checkbox"/>
အလယ်တန်းကျောင်း	<input type="checkbox"/>	ကျန်းမာရေးဌာန	<input type="checkbox"/>	ဘုန်းကြီးကျောင်း	<input checked="" type="checkbox"/>
မူလတန်းကျောင်း	<input type="checkbox"/>	ကျန်းမာရေးဌာနခွဲ	<input type="checkbox"/>	ဟိန္ဒူဘုရားကျောင်း	<input type="checkbox"/>
မူကြိုကျောင်း	<input type="checkbox"/>	ဆေးပေးခန်း	<input checked="" type="checkbox"/>	ရေစက်ကျောင်း	<input type="checkbox"/>
အခြား	<input type="checkbox"/>	အခြား	<input type="checkbox"/>	ဝင်္ဂ	<input type="checkbox"/>
				အခြား	<input type="checkbox"/>
မှတ်ချက်		မှတ်ချက်		မှတ်ချက်	





(ဂ) ကျွမ်းကျင်သူများမှတ်တမ်း (ကျေးရွာတွင်နေထိုင်သော သို့မဟုတ် အခြားရွာမှလာရောက်သော ကျွမ်းကျင်သူများ)

(၁) ကဆင်ကျောင်း			(၂) ကျန်းမာရေး			(၃) လက်မှုညာရှင်		
	ရွာတွင်နေထိုင်သူ	အခြားရွာမှလာသူ		ရွာတွင်နေထိုင်သူ	အခြားရွာမှလာသူ		ရွာတွင်နေထိုင်သူ	အခြားရွာမှလာသူ
မူလတန်းပြဆရာ/မ	<input type="checkbox"/>	<input type="checkbox"/>	ဆေးပုဂံ	<input type="checkbox"/>	<input type="checkbox"/>	လက်သမား	<input checked="" type="checkbox"/>	<input type="checkbox"/>
အထက်တန်းပြဆရာ/မ	<input type="checkbox"/>	<input type="checkbox"/>	လက်ထောက်ကျန်းမာရေးမှူး	<input type="checkbox"/>	<input type="checkbox"/>	ပန်းရံ	<input checked="" type="checkbox"/>	<input type="checkbox"/>
အလယ်တန်းပြဆရာ/မ	<input type="checkbox"/>	<input type="checkbox"/>	အကြီးသမီးကျန်းမာရေးဆရာမ	<input type="checkbox"/>	<input checked="" type="checkbox"/>	လျှပ်စစ်ကျွမ်းကျင်ပညာရှင်	<input type="checkbox"/>	<input type="checkbox"/>
မူကြံဆရာ/မ	<input type="checkbox"/>	<input type="checkbox"/>	သားမွေးဆရာ	<input type="checkbox"/>	<input checked="" type="checkbox"/>	ရေပိုက်သွယ်သူ	<input checked="" type="checkbox"/>	<input type="checkbox"/>
အခြား	<input type="checkbox"/>	<input type="checkbox"/>	ပြည့်သူ့ကျန်းမာရေးလုပ်သား	<input type="checkbox"/>	<input type="checkbox"/>	စက်ပြင်ဆရာ	<input checked="" type="checkbox"/>	<input type="checkbox"/>
မှတ်စုကတ်			မှတ်စုကတ်			မှတ်စုကတ်		

(ဃ) ကျေးရွာသို့ ရောက်ရှိနိုင်သည့် လမ်းအခြေအနေ၊ / ကျေးရွာ တစ်ရွာသည် ၎င်း၏ ကျေးရွာအုပ်စုနှင့် ဆက်သွယ်ထားသော လမ်းအခြေအနေ (အောက်ပါတို့ကို ဝိုင်းပါ)

ကျောက်ကြမ်းလမ်း ကတ္တရာလမ်း ကုန်းကရစ်လမ်း မော်တော်ဆိုင်ကယ်လမ်း
 ကျောက်စင်းလမ်း မြေသားလမ်း လှသွားလမ်း အခြား _____

(င) ကျေးရွာမှ ဖြိုးဖျက်စီမံချက်

ပိုင်းပါ

(၁) လူထုထုတ်ပြန်စီမံကိန်းမစတင်မီ ဤကျေးရွာတွင် ကျေးရွာမှ ဖြိုးဖျက်စီမံချက်ရှိခဲ့ပါသလား? ရှိပါသည်/မရှိပါ/မသိပါ

စီမံချက်ရှိခဲ့ပါသလား?

(၂) ရှိခဲ့ပါလျှင် ဤစီမံချက်ကို မည်သည့် နှစ်တွင် ငြင်းဆင်းခဲ့ပါသနည်း? နှစ်-----/မသိပါ

(၃) ဤစီမံချက်ကို ဖြိုးဖျက်မှုအတည်ပြုခဲ့ပါသလား? ပြုခဲ့ပါသည်/မပြုခဲ့ပါ/မသိပါ





(စ) ခရီးအကွာအဝေး

(၁) ဤကျေးရွာ၏ပတ်ဝန်းကျင်မှ၎င်းကျေးရွာအုပ်စု၏ပတ်ဝန်းကျင်မှ၎င်းပိုင်ဆိုင်မှုကွာဝေးသနည်း? မိုင်-၀.၂-/မသိပါ

(၂) ဤကျေးရွာမှ ၎င်းကျေးရွာအုပ်စု၏ပတ်ဝန်းကျင်သို့ လာရာတွင်ကြာမြင့်သည့်အချိန်

ပြောက်သွေရာသီတွင်ကြာချိန် ----- ၅ မိနစ် ----- ဝေးလံလှ/မော်တော်ဆိုင်ကယ်/မြေလှိုင်း/လား/မော်တော်ဘုတ်/

အခြား -----

မိုးရာသီတွင်ကြာချိန် ----- ၁၀ မိနစ် ----- ဝေးလံလှ/မော်တော်ဆိုင်ကယ်/မြေလှိုင်း/လား/မော်တော်ဘုတ်/

အခြား -----

(ဆ) ပတ်ဝန်းကျင်ဆိုင်ရာသဘာဝဘေးအန္တရာယ်

ဤကျေးရွာတွင်ကြေမြင့်ခြင်းကိုသို့ သဘာဝဘေးအန္တရာယ်ကုန်ဆုံးခြင်း ရှိပါသလား။

မရှိပါ ရှိပါသည် ရှိလျှင်အခြေပြပါ-----

(ဇ) ကျေးရွာတွင် ခွဲစည်းထားသော အဖွဲ့အစည်းများ

လူထုပတ်ဝန်းကျင်စီမံကိန်းမတိုင်မီ ဤကျေးရွာတွင် ကျေးရွာဖွံ့ဖြိုးရေးအဖွဲ့အစည်း အစိုးရ(သို့)ရွာသားများကိုင်တွင်(သို့) စီမံကိန်းတစ်ခုခုမှ ခွဲစည်းထားသည့် အဖွဲ့အစည်းများရှိပါသလား။

(၁) -----

(၂) -----

(ဈ) အထွေထွေအုပ်ချုပ်ရေး ဦးစီးဌာန (GAD) မှ မှတ်တမ်းတင်ထားခြင်း

ဤကျေးရွာသည် အထွေထွေအုပ်ချုပ်ရေး ဦးစီးဌာန (GAD) မှ မှတ်တမ်းတင်ထားမှု ရှိပါသလား။

မရှိပါ ရှိပါသည်

ကျေးရွာခေါင်းစောင်

အမည် ဦးစောစော

လက်မှတ်

နေ့စွဲ ၂:၀၀

လူထုစည်းရုံးရေးမှူး

အမည် ဦးမျိုးအုန်း

လက်မှတ်

My နေ့စွဲ ၂:၀၀



၉။ ပုံစံ ၈-၂။ စီမံကိန်းစက်ဝန်းအချိန်ဇယား (ပထမနှစ်စက်ဝန်း)

ပုံစံ - ၈ - ၂ - စီမံကိန်းစက်ဝန်းအချိန်ဇယား (PC 2)

လမ်းညွှန်ချက်၊ သက်ဆိုင်ရာလူထုစည်းရုံးရေးမျိုး/လက်ထောက်နည်းပညာမျိုးများမှ စီမံကိန်းစက်ဝန်းအဆင့်တစ်စီပြီးစီးတိုင်း ကျေးရွာအုပ်စုအတွက် ဤပုံစံကို ဖြည့်သွင်းရမည်။

စည်းရုံးရေးမျိုး/ဝန်ထမ်း အမည် ဒီးအောင်အောင်အောင်

နေ့စွဲ ၂၅.၃.၁၅ စက်ဝန်းအားအမှတ်ဖြစ်ပါ စက်ဝန်း(၁) စက်ဝန်း(၂) စက်ဝန်း(၃)

ပြည်နယ်/တိုင်း မန္တလေး မြို့နယ် ရေကြောင်း ဘိတ်ချို ကျေးရွာ အောင်အောင်

စီမံကိန်းဆောင်ရွက်မှုအဆင့်များ	နေ့စွဲ		အစည်းအဝေးတွင်တက်ရောက်သူအရေအတွက်			
	စတင်သည့် နေ့	ပြီးဆုံးသည့်နေ့	အမျိုးသား အရေအတွက်	အမျိုးသမီး အရေအတွက်	အိမ်ထောင်စု အရေအတွက်	လူမျိုးစုတက်ရောက်သူ အရေအတွက် နှင့် လူမျိုးစုအမည်
၁။ ကျေးရွာစီမံကိန်း မိတ်ဆက်အစည်းအဝေး	၂၆.၃.၂၀၁၇	၂၆.၃.၂၀၁၇	၃၀	၄၃	၅၁	ဗမာ ၅၁
၂။ ကျေးရွာဖွံ့ဖြိုးရေး စီမံချက်ရေးဆွဲခြင်း အစည်းအဝေး	၂၆.၃.၂၀၁၇	၂၆.၃.၂၀၁၇	၃၂	၃၈	၇၀	" ၇၀
၃။ ကျေးရွာအုပ်စု လုပ်ငန်းဆုံးဖြတ်ချက်ချသည့် အစည်းအဝေး	၃.၄.၁၇	၃.၄.၁၇	၃၀	၂၀	၅၀	ဗမာ ၅၀
၄။ မြို့နယ်အဆင့် စီမံကိန်းရေးဆွဲရေး နှင့် အကောင်အထည်ဖော်ရေးကော်မတီ၏ စီမံကိန်း သုံးသပ်မှု အစည်းအဝေး			မလို	မလို	မလို	မလို
၅။ မြို့နယ် စီမံကိန်းရေးဆွဲရေး နှင့် အကောင်အထည်ဖော်ရေး ကော်မတီ၏ဆုံးဖြတ်ချက်ကို ရွာသို့ အသိပေး အကြောင်းကြားသည့် အစည်းအဝေး	၂၆.၄.၁၇	၂၆.၄.၁၇	၂၅	၂၆	၅၁	ဗမာ ၅၁
၆။ စီမံကိန်းလုပ်ငန်းစီမံချက်ရေးဆွဲခြင်း အစည်းအဝေး						
၆.၁။ စီမံကိန်းလုပ်ငန်း အကောင်အထည်ဖော် ရေးအစီအစဉ် ရေးဆွဲခြင်း	၂၆.၄.၁၇	၂၆.၄.၁၇	၂၅	၂၆	၅၁	ဗမာ ၅၁



၆.၂။ ဝယ်ယူရေးအစီအစဉ် ရေးဆွဲခြင်း	24.5.17	24.5.17	25	26	51	မဟာ	51
၆.၃။ ဘဏ္ဍာရေးကုန်ကျမှု လျာထားအစီအစဉ် ရေးဆွဲခြင်း	31.5.17	31.5.17	15	9	24	မဟာ	24
၆.၄။ ပြင်/ထိန်းအစီအစဉ် ရေးဆွဲခြင်း	24.5.17	24.5.17	25	26	51	မဟာ	51
၇။ စီမံကိန်းလုပ်ငန်းခွဲ တိုးတက်မှု စောင့်ကြည့်အစည်းအဝေး							
၇.၁။ အစည်းအဝေး ပထမအကြိမ်							
၇.၂။ အစည်းအဝေး ဒုတိယအကြိမ်	15.6.17	15.6.17	7	6	13	မဟာ	13
၇.၃။ အစည်းအဝေး တတိယအကြိမ်							
၈။ စီမံကိန်းလုပ်ငန်းခွဲ အပြီးသတ်စစ်ဆေးခြင်းအစည်းအဝေး	30.7.17	30.7.17	8	6	14	မဟာ	14
၉။ လူထုစစ်ဆေးမှုအစည်းအဝေး	11.8.17	11.8.17	27	28	55	မဟာ	55

၁၉	၁၉	၁၉	၁၉	၁၉	၁၉	၁၉	၁၉
၂၀	၂၀	၂၀	၂၀	၂၀	၂၀	၂၀	၂၀
၂၁	၂၁	၂၁	၂၁	၂၁	၂၁	၂၁	၂၁
၂၂	၂၂	၂၂	၂၂	၂၂	၂၂	၂၂	၂၂
၂၃	၂၃	၂၃	၂၃	၂၃	၂၃	၂၃	၂၃
၂၄	၂၄	၂၄	၂၄	၂၄	၂၄	၂၄	၂၄
၂၅	၂၅	၂၅	၂၅	၂၅	၂၅	၂၅	၂၅
၂၆	၂၆	၂၆	၂၆	၂၆	၂၆	၂၆	၂၆
၂၇	၂၇	၂၇	၂၇	၂၇	၂၇	၂၇	၂၇
၂၈	၂၈	၂၈	၂၈	၂၈	၂၈	၂၈	၂၈
၂၉	၂၉	၂၉	၂၉	၂၉	၂၉	၂၉	၂၉
၃၀	၃၀	၃၀	၃၀	၃၀	၃၀	၃၀	၃၀



၉။ ပုံစံ ၈-၂။ စီမံကိန်းစက်ဝန်းအချိန်ဇယား (ဒုတိယနှစ်စက်ဝန်း)

ပုံစံ - ၈ - ၂ - စီမံကိန်းစက်ဝန်းအချိန်ဇယား (PC 2)

လမ်းညွှန်ဖွဲ့စည်း သက်ဆိုင်ရာလုပ်ငန်းစဉ်များ/လက်ထောက်ပံ့ပိုးမှုများ စီမံကိန်းစက်ဝန်းအတွက် ပြင်ဆင်မှုများနှင့် ကျေးဇူးတင်ပေးသည့် ဤပုံစံကို ပြင်ဆင်ရမည်။		စက်ဝန်းအားလုံးအတွက် ပြင်ဆင်မှုများ (၀) စက်ဝန်း(၂) စက်ဝန်း(၃)	
စက်ဝန်းအချိန်ဇယား အတွက် - ၂၀၁၇.၁၂.၁၀		စက်ဝန်း(၄)	
ပြင်ဆင်မှု/စီမံကိန်း - ၂၀၁၇.၁၂.၁၀		ကျေးဇူးတင်ပေးမှု - ၂၀၁၇.၁၂.၁၀	

စီမံကိန်းအသေးစားအဖွဲ့အစည်း	မန.နံ		အစည်းအဝေးလွှဲပြောင်းစက်ဝန်းအချိန်ဇယား			
	စတင်သည့် မန.နံ	ပြီးဆုံးသည့်မန.နံ	အချိန်ဇယား အချိန်ဇယား	အစည်းအဝေး အချိန်ဇယား	အစည်းအဝေး အချိန်ဇယား	လုပ်ငန်းစဉ်အချိန်ဇယား
၁။ ကျေးဇူးတင်ပေးမှု စီမံကိန်းအစည်းအဝေး	၁၀.၁၂.၂၀၁၇	၁၀.၁၂.၂၀၁၇	၄၁	၇၀	၆၀	၆၀
၂။ ကျေးဇူးတင်ပေးမှု စီမံကိန်းအစည်းအဝေး	၁၁.၁၂.၂၀၁၇	၁၁.၁၂.၂၀၁၇	၄၁	၆၄	၆၄	၆၄
၃။ ကျေးဇူးတင်ပေးမှု လုပ်ငန်းစဉ်အစည်းအဝေး	၅.၁.၂၀၁၈	၅.၁.၂၀၁၈	၅၅	၇၂	၇၂	၇၂
၄။ စီမံကိန်းအဖွဲ့အစည်း စီမံကိန်းအစည်းအဝေး နှင့် အကောင်အထည်ဖော်ရေးစက်ဝန်းစီမံကိန်း အစည်းအဝေး			မရှိ	မရှိ	မရှိ	မရှိ
၅။ စီမံကိန်းအဖွဲ့အစည်း နှင့် အကောင်အထည်ဖော်ရေး စက်ဝန်းစီမံကိန်းအစည်းအဝေး						
၆။ စီမံကိန်းအဖွဲ့အစည်းစီမံကိန်းအစည်းအဝေး						



၆.၂။ ဝယ်ယူရေးအစီအစဉ် ရေးဆွဲခြင်း	၂၄.၅.၁၇	၂၄.၅-၁၇	၂၅	၂၆	၅၁	မဟာ၊ ၅၁
၆.၃။ ဘဏ္ဍာရေးကုန်ကျမှု လျာထားအစီအစဉ် ရေးဆွဲခြင်း	၃၁.၅.၁၇	၃၁.၅.၁၇	၁၅	၉	၂၄	မဟာ၊ ၂၄
၆.၄။ ပြင်/ထိန်းအစီအစဉ် ရေးဆွဲခြင်း	၂၄.၅-၁၇	၂၄.၅.၁၇	၂၅	၂၆	၅၁	မဟာ၊ ၅၁
၇။ စီမံကိန်းလုပ်ငန်းခွဲ တိုးတက်မှု စောင့်ကြည့် အစည်းအဝေး						
၇.၁။ အစည်းအဝေး ပထမအကြိမ်						
၇.၂။ အစည်းအဝေး ဒုတိယအကြိမ်	၁၅.၆.၁၇	၁၅.၆.၁၇	၇	၆	၁၃	မဟာ၊ ၁၃
၇.၃။ အစည်းအဝေး တတိယအကြိမ်						
၈။ စီမံကိန်းလုပ်ငန်းခွဲ အပြီးသတ်စစ်ဆေးခြင်း အစည်းအဝေး	၃၀.၇.၁၇	၃၀.၇.၁၇	၈	၆	၁၄	မဟာ၊ ၁၄
၉။ လူထုစစ်ဆေးမှုအစည်းအဝေး	၁၁.၈.၁၇	၁၁.၈.၁၇	၂၇	၂၈	၅၅	မဟာ၊ ၅၅



၉။ ပုံစံ ၈-၂။ စီမံကိန်းစက်ဝန်းအချိန်ဇယား (တတိယနှစ်စက်ဝန်း)

ပုံစံ - ၈ - ၂ - စီမံကိန်းစက်ဝန်းအချိန်ဇယား (PC 2)

လမ်းညွှန်ချက်၊ သက်ဆိုင်ရာလုပ်ငန်းစဉ်များ/လက်ထောက်နည်းဥပဒေများ/လက်ထောက်နည်းဥပဒေများမှ စီမံကိန်းစက်ဝန်းအဆင့်တစ်ခုစီပြီးစီးပုံစံ၊ ကျေးရွာနှင့် ကျေးရွာအုပ်စုအတွက် ဤပုံစံကို ဖြည့်သွင်းရမည်။

စည်းမျဉ်းစည်းကမ်း/ဝန်ထမ်း အမည် - ဒါ.စီ.စို.စို.စို

နေ့စွဲ ၅၀.၁၀.၁၈

စက်ဝန်းအားပေးပုံစံဖြည့်ပါ စက်ဝန်း(၀) စက်ဝန်း(၂) စက်ဝန်း(၃)

ဖြည့်နှယ်/တိုင်း မန္တလေး ကျေးရွာအုပ်စု ၂၂ကျေးရွာ ကျေးရွာ ရွာကျ

စီမံကိန်းအဆင့်/စက်ဝန်းအဆင့်များ	နေ့စွဲ		အစည်းအဝေးတွင်တက်ရောက်သူအရေအတွက်				အိမ်ထောင်စု %
	စတင်သည့် ဇန.	ပြီးဆုံးသည့် ဇန.	အချိုးသား အရေအတွက်	အချိုးသမီး အရေအတွက်	အိမ်ထောင်စု အရေအတွက်	လူမျိုးစုတိုက်ရောက်သူ အရေအတွက် နှင့် လူမျိုးစုအမည်	
၁။ ကျေးရွာစီမံကိန်း စိတ်ဆက်အစည်းအဝေး	၅၀.၁၀.၁၈	၅၀.၁၀.၁၈	၃၄	၃၄	၅၅	၅၅	၅၅
၂။ ကျေးရွာစွဲပြီးစေရ စီမံချက်ရေးဆွဲခြင်း အစည်းအဝေး	၅၁.၁၀.၁၈	၅၁.၁၀.၁၈	၃၄	၃၅	၅၇	၅၇	၅၇
၃။ ကျေးရွာအုပ်စု လုပ်ငန်းဆောင်ရွက်ချက်အစည်းအဝေး							
၄။ မြို့နယ်အဆင့် စီမံကိန်းရေးဆွဲရေး နှင့် အကောင်အထည်ဖော်ရေးကော်မတီ၏ စီမံကိန်း ဝန်ထမ်း အစည်းအဝေး			မလို	မလို	မလို	မလို	
၅။ မြို့နယ် စီမံကိန်းရေးဆွဲရေး နှင့် အကောင်အထည်ဖော်ရေး ကော်မတီ၏ဆုံးဖြတ်ချက်ကို ရွာသို့ အသိပေး အကြောင်းကြားသည့် အစည်းအဝေး							
၆။ စီမံကိန်းလုပ်ငန်းစွဲစီမံချက်ရေးဆွဲခြင်း အစည်းအဝေး							
၆.၁။ စီမံကိန်းလုပ်ငန်း အကောင်အထည်ဖော်ရေးအစီအစဉ် ရေးဆွဲခြင်း							



၉။ ပုံစံ ၈-၂။ စီမံကိန်းစက်ဝန်းအချိန်ဇယား (စတုတ္ထနှစ်စက်ဝန်း)

ပုံစံ - ၈-၂ - စီမံကိန်းစက်ဝန်းအချိန်ဇယား (PC 2)

လည်ညွှန်းစဉ်	သက်ရောက်ရာရာထုတ်လုပ်ရေး/လက်ထောက်နည်းပညာရေးများ	စီမံကိန်းစက်ဝန်းအချိန်ဇယား (PC 2)
စတုတ္ထအုပ်စုအတွက် ဤစက်ဝန်းကြည့်ရှုရမည့်	စတုတ္ထအုပ်စုအတွက် ဤစက်ဝန်းကြည့်ရှုရမည့်	
စတုတ္ထအုပ်စု/လက်ထောက်နည်းပညာရေးစက်ဝန်းအမည် - ခြုံချိ:၁၇		
စတုတ္ထ ၂၀၂၁-၂၀၂၂		
ပြည်နယ်/တိုင်း မြို့နယ်:	မြို့နယ်	စတုတ္ထအုပ်စု

စီမံကိန်းစက်ဝန်းအမည်များ	စတုတ္ထအုပ်စု		အစည်းအဝေးစက်ဝန်းစာရင်းအချက်အလက်						
	စတင်ရက်စွဲ	ပြီးစီးရက်စွဲ	စတုတ္ထအုပ်စု	စတုတ္ထအုပ်စု	စတုတ္ထအုပ်စု	စတုတ္ထအုပ်စု	စတုတ္ထအုပ်စု	စတုတ္ထအုပ်စု	စတုတ္ထအုပ်စု
၁။ စတုတ္ထစီမံကိန်း စီမံကိန်းအစည်းအဝေး	၂၀၂၀.၂၀.၂၀	၂၀၂၁.၂၀.၂၀	၂၀	၂၀	၂၀	၂၀	၂၀	၂၀	၂၀
၂။ စတုတ္ထစီမံကိန်း စီမံကိန်းအစည်းအဝေး	၂၀၂၁.၀၂.၂၀	၂၀၂၁.၀၂.၂၀	၂၀	၂၀	၂၀	၂၀	၂၀	၂၀	၂၀
၃။ စတုတ္ထအုပ်စု လုပ်ငန်းစဉ်စီမံကိန်းအစည်းအဝေး									
၄။ မြို့နယ်အစည်းအဝေးစီမံကိန်းအစည်းအဝေး									



၁၀။ ပုံစံ ၈-၃။ ကျေးရွာဖွံ့ဖြိုးရေး ဦးစားပေးအစီအစဉ် (ပထမနှစ်စက်ဝန်း)

ပုံစံ - ၈ - ၃ ကျေးရွာဖွံ့ဖြိုးရေး ဦးစားပေးအစီအစဉ် (Form PC 3)

လမ်းညွှန်ချက်။ အဆင့်(၃) ကျေးရွာမှော်မှန်းချက်အစည်းအဝေး ပြီးဆုံးသောအခါ ကျေးရွာစီမံကိန်း အထောက်အကူပြု ကော်မတီသည် လူထုစည်းရုံးရေးမှူးအကူအညီဖြင့် ဤပုံစံကိုပြည့်စုံအောင် ဖြည့်သွင်းရမည်။

လူထုစည်းရုံးရေးမှူး/ဝန်ထမ်း အမည် နောင်လှမာ

နေ့စွဲ 3. 29. 2017 စက်ဝန်းအား အမှတ်ခြစ်ပါ (V) မှ စက်ဝန်း(၁) စက်ဝန်း(၂) စက်ဝန်း(၃) စက်ဝန်း(၄)

ပြည်နယ်/တိုင်း/ပဲခူးစတနယ် မြောက်ပိုင်း မြို့နယ် ကျေးရွာအုပ်စု အိတ်ချို ကျေးရွာ အိတ်ချို

က။ အခက်အခဲအတားအဆီးများအားရွေးချယ်ခြင်း - ယခုလက်ရှိအခြေအနေတွင် ဤကျေးရွာဖွံ့ဖြိုးတိုးတက်ရေးအတွက် အဓိက အခက်အခဲအတားအဆီးများသည် မည်သည့်အရာဖြစ်ပါသနည်း။ (အမျိုးသား/သမီး အနည်းဆုံးအခက်အခဲ ၅ ခုစီဖော်ပြပါ)

အမျိုးသား အဖွဲ့မှ တင်ပြသောအခက်အခဲအတားအဆီးများ	အမျိုးသမီး အဖွဲ့မှ တင်ပြသောအခက်အခဲအတားအဆီးများ
၁ စာကြည့်တိုက်ဖွဲ့စည်းခြင်း မဟုတ်ဘဲ ချစ်ပါး	၁ စာကြည့်တိုက်ဖွဲ့စည်းခြင်း မဟုတ်ဘဲ ချစ်ပါး
၂ စာကြည့်တိုက်ဖွဲ့စည်းခြင်း မဟုတ်ဘဲ ချစ်ပါး	၂ စာကြည့်တိုက်ဖွဲ့စည်းခြင်း မဟုတ်ဘဲ ချစ်ပါး
၃ စာကြည့်တိုက်ဖွဲ့စည်းခြင်း မဟုတ်ဘဲ ချစ်ပါး	၃ စာကြည့်တိုက်ဖွဲ့စည်းခြင်း မဟုတ်ဘဲ ချစ်ပါး
၄ စာကြည့်တိုက်ဖွဲ့စည်းခြင်း မဟုတ်ဘဲ ချစ်ပါး	၄ စာကြည့်တိုက်ဖွဲ့စည်းခြင်း မဟုတ်ဘဲ ချစ်ပါး
၅ စာကြည့်တိုက်ဖွဲ့စည်းခြင်း မဟုတ်ဘဲ ချစ်ပါး	၅ စာကြည့်တိုက်ဖွဲ့စည်းခြင်း မဟုတ်ဘဲ ချစ်ပါး

ခ။ မှော်မှန်းခြင်း - နောင်လာမည့် (၅) နှစ်အတွင်း ကျေးရွာဖွံ့ဖြိုးရေး မှော်မှန်းလျာထားချက်များအား တင်ပြပါ။

အမျိုးသားအဖွဲ့မှ တင်ပြသောမှော်မှန်းချက်များ	အမျိုးသမီးအဖွဲ့မှ တင်ပြသောမှော်မှန်းချက်များ
၁ မြို့နယ်အကျယ်အဝန်းကျယ်ကျယ် နေရာအရပ်ရပ်	၁ မြို့နယ်အကျယ်အဝန်းကျယ်ကျယ် နေရာအရပ်ရပ်
၂ မြို့နယ်အကျယ်အဝန်းကျယ်ကျယ် နေရာအရပ်ရပ်	၂ မြို့နယ်အကျယ်အဝန်းကျယ်ကျယ် နေရာအရပ်ရပ်
၃ မြို့နယ်အကျယ်အဝန်းကျယ်ကျယ် နေရာအရပ်ရပ်	၃ မြို့နယ်အကျယ်အဝန်းကျယ်ကျယ် နေရာအရပ်ရပ်
၄ မြို့နယ်အကျယ်အဝန်းကျယ်ကျယ် နေရာအရပ်ရပ်	၄ မြို့နယ်အကျယ်အဝန်းကျယ်ကျယ် နေရာအရပ်ရပ်
၅ မြို့နယ်အကျယ်အဝန်းကျယ်ကျယ် နေရာအရပ်ရပ်	၅ မြို့နယ်အကျယ်အဝန်းကျယ်ကျယ် နေရာအရပ်ရပ်

ဂ။ လူထုစီမံကိန်း၏ လာမည့် (၄) နှစ်အတွက် အကျုံးဝင်သော ဦးစားပေး ဖွံ့ဖြိုးတိုးတက်မှု လုပ်ငန်း အစီအစဉ်များအားဖော်ပြပါ။

အဆင့်	ကျေးရွာအတွက် ဦးစားပေး ဖွံ့ဖြိုးတိုးတက်မှု လုပ်ငန်းစဉ်များ	အဆိုပြုသူ (အမျိုးသား/အမျိုးသမီး)	ခန့်မှန်းကုန်ကျ စရိတ်	အကျိုးခံစားခွင့်ရှိသူ ခန့်မှန်းခြေ အရေအတွက်
၁	အိတ်ချိုကျေးရွာ	အမျိုးသား + အမျိုးသမီး	10000000	180
၂	အိတ်ချိုကျေးရွာ	အမျိုးသား + အမျိုးသမီး	8000000	180
၃	အိတ်ချိုကျေးရွာ	အမျိုးသား + အမျိုးသမီး	7000000	180
၄	အိတ်ချိုကျေးရွာ	အမျိုးသား + အမျိုးသမီး	8000000	180
၅	အိတ်ချိုကျေးရွာ	အမျိုးသား + အမျိုးသမီး		

ဃ။ လူထုစီမံကိန်း၏ လာမည့် (၄) နှစ်အတွက် အကျုံးဝင်သော ဦးစားပေး ဖွံ့ဖြိုးတိုးတက်မှု လုပ်ငန်း အစီအစဉ်များအားဖော်ပြပါ။

အဆင့်	ကျေးရွာအတွက် ဦးစားပေး ဖွံ့ဖြိုး	အဆိုပြုသူ (အမျိုးသား/အမျိုးသမီး)	အခန်းကဏ္ဍ



	တိုးတက်မှု လုပ်ငန်းစဉ်များ	အမျိုးသမီးများ/အမျိုးသား+အမျိုးသမီး)
၁	ရရှိထားသော	ရရှိထားသော
၂		
၃		
၄		
၅		

ခေါင်းဆောင်၊ ကျေးရွာစီမံကိန်းအထောက်အကူပြုကော်မီတီမှ အတည်ပြုသည်။

အမည် စိုးပေါ်ကင် လက်မှတ် ယုန် နေ့စွဲ ၃. 27. 2017

အမျိုးအမည်	အသက်	အလုပ်အကိုင်	အခြားအချက်အလက်
၀၅၂	၀၅၀၀၀၀၀	အလုပ်အကိုင်	အခြားအချက်အလက်
၀၅၂	၀၅၀၀၀၀၀	အလုပ်အကိုင်	အခြားအချက်အလက်
၀၅၂	၀၅၀၀၀၀၀	အလုပ်အကိုင်	အခြားအချက်အလက်
၀၅၂	၀၅၀၀၀၀၀	အလုပ်အကိုင်	အခြားအချက်အလက်



၁၀။ ပုံစံ ၈-၃။ ကျေးရွာဖွံ့ဖြိုးရေး ဦးစားပေးအစီအစဉ် (ဒုတိယနှစ်စက်ဝန်း)

ပုံစံ - ၈ - ၃ ကျေးရွာဖွံ့ဖြိုးရေး ဦးစားပေးအစီအစဉ် (Form PG 3)

လမ်းညွှန်ချက် အပိုင်း(၃) ကျေးရွာဖွံ့ဖြိုးရေးအစီအစဉ်အပေါ် ပြီးဆုံးသောအခါ ကျေးရွာစီစဉ်ရေး အထောက်အကူပြု အကယ်အတတ်ရှိသည့် လူထုစည်းရုံးရေးမှူးအမှုအပ်ပြီး ဤပုံစံဖြည့်စွဲရာအောင် ဖြည့်စွဲရမည်။

လူထုစည်းရုံးရေးမှူး/ပန်သစ် အမည် - **ခင်အောင်ကျော်**

ခုနှစ် - **၂၀၁၉-၂၀၂၀** စက်ဝန်းအား အမှတ်ပြုပါ (✓) ဝ စက်ဝန်း(၁)
 ၁ စက်ဝန်း(၂) ဝ စက်ဝန်း(၃) ဝ စက်ဝန်း(၄)

ပြည်နယ်/တိုင်း - **ဧရာဝတီ** | မြို့နယ် - **ကျေးရွာဖွံ့ဖြိုးရေးအဖွဲ့** | ကျေးရွာ - **ကျေးရွာ**

ကား အစက်အစစ်အတားအတီးများအားအစွဲမရှိစွာ - သုံးပတ်လုံးအခြေအနေတွင် ဤကျေးရွာဖွံ့ဖြိုးရေးအစီအစဉ် အစီက အစက်အစစ်အတားအတီးများသည် မည်သည့်များပြင်ပါသနည်း။ (အမျိုးသား/သမီး အနည်းဆုံးအစက်အစစ် ၅ ခုစီဖော်ပြပါ)

အမျိုးသား အဖွဲ့မှ တင်ပြသောအစက်အစစ်အတားအတီးများ	အမျိုးသမီး အဖွဲ့မှ တင်ပြသောအစက်အစစ်အတားအတီးများ
၀ မိုး၊ ရွာ၊ ကျေးရွာ၊ ကျေးရွာ	၀ မိုး၊ ကျေးရွာ၊ ကျေးရွာ
၂ သောက်သုံး ရေ ချက်ပြုတ်စားရန်	၂ သောက်သုံး ရေ ချက်ပြုတ်စားရန်
၃ ကျေးရွာကုလ စာပေအဖွဲ့အစည်း	၃ ကျေးရွာကုလ စာပေအဖွဲ့အစည်း
၄ မီးပိုမိုကောင်းမွန်စေရန်	၄ ပညာရေးအဖွဲ့အစည်း
၅	၅
၆	၆
၇	၇

၈။ မျှော်မှန်ခြင်း - နောင်လာမည့် (၅) နှစ် အတွင်း ကျေးရွာဖွံ့ဖြိုးရေး မျှော်မှန်လျာထားချက်များအား တင်ပြပါ။

အမျိုးသားအဖွဲ့မှ တင်ပြသောမျှော်မှန်ချက်များ	အမျိုးသမီးအဖွဲ့မှ တင်ပြသောမျှော်မှန်ချက်များ
၀ သွားကုသရေးအဖွဲ့အစည်း	၀ ရာသီပေါင်း သွားကုသရေးအဖွဲ့အစည်း
၂ သောက်သုံး ရေ ချက်ပြုတ်စားရန်	၂ ရာသီပေါင်း သောက်သုံး ရေ ချက်ပြုတ်စားရန်
၃ ကျေးရွာကုလ စာပေအဖွဲ့အစည်း	၃ ကျေးရွာကုလ စာပေအဖွဲ့အစည်း
၄ ကောင်းမွန်စေရန်	၄ ပညာရေးအဖွဲ့အစည်း
၅	၅
၆	၆
၇	၇



ဂ။ လူထုဝိမံကိန်း၏ လာမည့် (၄) နှစ်အတွက် အကျုံးဝင်သော ဦးစားပေး ဖွံ့ဖြိုးတိုးတက်မှု လုပ်ငန်း အစီအစဉ်များအားဖော်ပြပါ။

အဆင့်	ကျေးရွာအတွက် ဦးစားပေး ဖွံ့ဖြိုးတိုးတက်မှု လုပ်ငန်းစဉ်များ	အဆိုပြုသူ (အမျိုးသားများ/ အမျိုးသမီးများ/အမျိုးသား+ အမျိုးသမီး)	ခန့်မှန်းကုန်ကျ စရိတ်	အကျိုးခံစားခွင့်ရှိသူ ခန့်မှန်းခြေ အရေ အတွက်
၁	ကျေးရွာအတွက် ရေပေးစနစ်	ကျေးရွာအတွက် ရေပေးစနစ်	၇၇၂၂၅၀	၄၆၁
၂	ကျေးရွာအတွက် လမ်း	ကျေးရွာအတွက် လမ်း	၇၂၀၀၀၀၀	၄၆၁
၃	ကျေးရွာအတွက် ရေပေးစနစ်	ကျေးရွာအတွက် ရေပေးစနစ်	၇၁၂၀၀၀၀	၄၆၁
၄	ကျေးရွာအတွက် ရေပေးစနစ်	ကျေးရွာအတွက် ရေပေးစနစ်		၄၆၁
၅				
၆				
၇				

ဃ။ လူထုဝိမံကိန်း၏ လာမည့် (၄) နှစ်အတွက် အကျုံးဝင်သော ဦးစားပေး ဖွံ့ဖြိုးတိုးတက်မှု လုပ်ငန်း အစီအစဉ်များအားဖော်ပြပါ။

အဆင့်	ကျေးရွာအတွက် ဦးစားပေး ဖွံ့ဖြိုး တိုးတက်မှု လုပ်ငန်းစဉ်များ	အဆိုပြုသူ (အမျိုးသားများ/ အမျိုးသမီးများ/အမျိုးသား+ အမျိုးသမီး)	အခန်းကဏ္ဍ
၁			
၂			
၃			
၄			
၅			
၆			

ခေါင်းဆောင်၊ ကျေးရွာဝိမံကိန်းအထောက်အကူပြုကော်မတီမှ အတည်ပြုသည်။

အမည် ဦး ပေါ်ကျော် လက်မှတ် [Signature] ဇနီး/ဇနီးမဲ့ ၁၁.၁၂.၂၀၁၇



၁၀။ ပုံစံ ၈-၃။ ကျေးရွာဖွံ့ဖြိုးရေး ဦးစားပေးအစီအစဉ် (တတိယနှစ်စက်ဝန်း)

ပုံစံ - ၈-၃ ကျေးရွာဖွံ့ဖြိုးရေး ဦးစားပေးအစီအစဉ် (Form PC 3)

လမ်းညွှန်ရွက်၊ အဆင့်(၃)ကျေးရွာမှိုင်းရက်အစည်းအဝေးပြီးဆုံးသောအခါ ကျေးရွာစီမံကိန်း အထောက်အကူပြု ကော်မတီသည် လူထုစည်းရုံးရေးမှူးအကူအညီဖြင့် ဤပုံစံကိုပြည့်စုံအောင် ဖြည့်သွင်းရမည်။			
လူထုစည်းရုံးရေးမှူး/ဝန်ထမ်း အမည် - <u>ဦးအောင်</u>			
နေ့စွဲ <u>၃၀.၁၀.၂၀၂၅</u>	စက်ဝန်းအား အမှတ်ခြစ်ပါ (✓) <input type="checkbox"/> စက်ဝန်း(၁) <input type="checkbox"/> စက်ဝန်း(၂) <input checked="" type="checkbox"/> စက်ဝန်း(၃) <input type="checkbox"/> စက်ဝန်း(၄)		
ပြည်နယ်/တိုင်း <u>မန္တလေး</u>	မြို့နယ် <u>ပျဉ်းမာ</u>	ကျေးရွာအုပ်စု <u>ခပ်တော</u>	ကျေးရွာ <u>ရွှေကျာ</u>

က။ အခက်အခဲအတားအဆီးများအားဆွေးနွေးခြင်း - ယခုလက်ရှိအခြေအနေတွင်ဤကျေးရွာဖွံ့ဖြိုးတိုးတက်ရေးအတွက် အဓိကအခက်အခဲအတားအဆီးများသည် မည်သည်များဖြစ်ပါသနည်း။ (အမျိုးသား/သမီး အနည်းဆုံးအခက်အခဲ ၅ ခုစီဖော်ပြပါ)

အုပ်စုဖွဲ့ဆွေးနွေးမှုများမှ တင်ပြသောအခက်အခဲအတားအဆီးများ	
မျိုးစေ့မျိုးပွား မရှိပါ။ မြေဩဇာမကောင်း။	✓ ကျား <input type="checkbox"/> မ ကျား <input checked="" type="checkbox"/> မ
စာကြည့်တိုက် မရှိပါ။ မြေဩဇာမကောင်း။	<input type="checkbox"/> ကျား <input type="checkbox"/> မ ကျား <input checked="" type="checkbox"/> မ
ကုသရေး မရှိပါ။ မြေဩဇာမကောင်း။	✓ ကျား <input type="checkbox"/> မ ကျား <input checked="" type="checkbox"/> မ
မြေဩဇာမကောင်း များ စာကြည့်တိုက်	<input type="checkbox"/> ကျား <input checked="" type="checkbox"/> မ ကျား <input type="checkbox"/> မ
အာဟာရဆိုင်ရာ အခက်အခဲများ မရှိပါ။	✓ ကျား <input type="checkbox"/> မ ကျား <input checked="" type="checkbox"/> မ
နို့ကျွေးပေးရန် မရှိပါ။ မြေဩဇာမကောင်း။	✓ ကျား <input type="checkbox"/> မ ကျား <input checked="" type="checkbox"/> မ
နို့ကျွေးပေးရန် မရှိပါ။ မြေဩဇာမကောင်း။	<input type="checkbox"/> ကျား <input type="checkbox"/> မ ကျား <input checked="" type="checkbox"/> မ
	<input type="checkbox"/> ကျား <input type="checkbox"/> မ ကျား <input checked="" type="checkbox"/> မ
	<input type="checkbox"/> ကျား <input type="checkbox"/> မ ကျား <input checked="" type="checkbox"/> မ
	<input type="checkbox"/> ကျား <input type="checkbox"/> မ ကျား <input checked="" type="checkbox"/> မ



အုပ်စုစုံ၊ မြို့နယ်စုံ၊ နေရာအလိုက် (၅) နှစ် အတွင်း ကျေးရွာဖွံ့ဖြိုးရေး မျှော်မှန်းလျာထားချက်များအား တင်ပြပါ။

အုပ်စုစုံ၊ မြို့နယ်စုံများမှ တင်ပြသော အခက်အခဲအတားအဆီးများ

တက္ကသိုလ်များ ဖွဲ့စည်းပုံစံ	<input type="checkbox"/> ကျား ၀၀ <input type="checkbox"/> ကျား + မ
မြို့နယ်အလိုက် မြို့နယ် ဖွဲ့စည်းပုံစံ	<input checked="" type="checkbox"/> ကျား ၀၀ <input type="checkbox"/> ကျား + မ
စာတန်းအဆင့် မြို့နယ်အလိုက် ဖွဲ့စည်းပုံစံ	<input type="checkbox"/> ကျား ၀၀ <input checked="" type="checkbox"/> ကျား + မ
ပညာရေးအဖွဲ့အစည်း ဖွဲ့စည်းပုံစံ	<input type="checkbox"/> ကျား ၀၀ <input type="checkbox"/> ကျား + မ
ပညာရေးအဖွဲ့အစည်း ဖွဲ့စည်းပုံစံ	<input checked="" type="checkbox"/> ကျား ၀၀ <input type="checkbox"/> ကျား + မ
စာတန်းအဆင့် မြို့နယ်အလိုက် ဖွဲ့စည်းပုံစံ	<input type="checkbox"/> ကျား ၀၀ <input checked="" type="checkbox"/> ကျား + မ
ပညာရေးအဖွဲ့အစည်း ဖွဲ့စည်းပုံစံ	<input checked="" type="checkbox"/> ကျား ၀၀ <input type="checkbox"/> ကျား + မ
စာတန်းအဆင့် မြို့နယ်အလိုက် ဖွဲ့စည်းပုံစံ	<input type="checkbox"/> ကျား ၀၀ <input type="checkbox"/> ကျား + မ
ပညာရေးအဖွဲ့အစည်း ဖွဲ့စည်းပုံစံ	<input type="checkbox"/> ကျား ၀၀ <input type="checkbox"/> ကျား + မ
စာတန်းအဆင့် မြို့နယ်အလိုက် ဖွဲ့စည်းပုံစံ	<input type="checkbox"/> ကျား ၀၀ <input type="checkbox"/> ကျား + မ
ပညာရေးအဖွဲ့အစည်း ဖွဲ့စည်းပုံစံ	<input type="checkbox"/> ကျား ၀၀ <input type="checkbox"/> ကျား + မ



၈။ လူထုပီပဲခိး၏ လာမည့် (၄) နှစ်အတွက် အကျုံးဝင်သော ဦးစားပေး ဖွံ့ဖြိုးတိုးတက်မှု လုပ်ငန်း အစီအစဉ်များအားဖော်ပြပါ။

ဦးစားပေးအဆင့်	ကျေးရွာအတွက် ဦးစားပေး ဖွံ့ဖြိုးတိုးတက်မှု လုပ်ငန်းစဉ်များ	အဆိုပြုသူ (အမျိုးသားများ/ အမျိုးသမီးများ/ အမျိုးသား + အမျိုးသမီး)	အခန်းကဏ္ဍ	ဦးစားပေး အဆင့် သတ်မှတ်ချက်	ခန့်မှန်း ကုန်ကျစရိတ်	အကျိုးခံစားခွင့်ရှိသူ ဝန်.မှန်းခြေအရေအတွက်		
						ကျား	မ	ပေါင်း
၁	ရွာတွင် ရေပေးစနစ်	ကျား ၁ ယောက်	ရေပေးစနစ်	၁	၂၀၀	၀	၀	၀
၂	ရွာတွင် လမ်းဖွဲ့စည်းခြင်း	မ	မ	၂	၂	၂	၂	၂
၃	စက်မှု ဖွံ့ဖြိုးရေး	မ	မ	၃	၃	၃	၃	၃
၄	ရွာတွင် အိမ်ရာဖွဲ့စည်းခြင်း	မ	မ	၄	၄	၄	၄	၄
၅								

၉။ လူထုပီပဲခိး၏ လာမည့် (၄) နှစ်အတွက် အကျုံးမဝင်သော ဦးစားပေး ဖွံ့ဖြိုးတိုးတက်မှု လုပ်ငန်း အစီအစဉ်များအားဖော်ပြပါ။

အဆင့်	ကျေးရွာအတွက် ဦးစားပေး ဖွံ့ဖြိုးတိုးတက်မှု လုပ်ငန်းစဉ်များ	အဆိုပြုသူ (အမျိုးသားများ/ အမျိုးသမီးများ/ အမျိုးသား + အမျိုးသမီး)	အခန်းကဏ္ဍ
၁	ရွာတွင် ရေပေးစနစ်	ကျား	ရေပေးစနစ်
၂	ရွာတွင် လမ်းဖွဲ့စည်းခြင်း	မ	မ
၃	စက်မှု ဖွံ့ဖြိုးရေး	မ	စက်မှု ဖွံ့ဖြိုးရေး
၄	ရွာတွင် အိမ်ရာဖွဲ့စည်းခြင်း	ကျား	အိမ်ရာဖွဲ့စည်းခြင်း
၅			

ခေါင်းဆောင်၊ ကျေးရွာပီပဲခိးအထောက်အကူပြုကော်မတီမှအတည်ပြုသည်။

အမည် ----- ဦးစိုးကျော် ----- လက်မှတ် ----- ဦးစိုးကျော် ----- နေ့စွဲ ----- ၂၀၂၀.၁၀.၂၀ -----



၁၀။ ပုံစံ ၈-၃။ ကျေးရွာဖွံ့ဖြိုးရေး ဦးစားပေးအစီအစဉ် (စတုတ္ထနှစ်စက်ဝန်း)

ပုံစံ - ၈-၃ ကျေးရွာဖွံ့ဖြိုးရေး ဦးစားပေးအစီအစဉ် (Form PC 3)

လမ်းညွှန်ချက်။ အဆင့်(၃)ကျေးရွာမှိုင်းရက်အစည်းအဝေးပြီးဆုံးသောအခါ ကျေးရွာစီမံကိန်း အထောက်အကူပြု ကော်မတီသည် လူထုစည်းရုံးရေးမှူးအကူအညီဖြင့် ဤပုံစံကိုပြည့်စုံအောင် ဖြည့်သွင်းရမည်။

လူထုစည်းရုံးရေးမှူး/ဝန်ထမ်း အမည် ဦးမျိုးစွန်း ၊ ဝိသုဒ္ဓိ ဝိသုဒ္ဓိ

နေ့စွဲ ၂၁.၁၁.၂၀၁၉ စက်ဝန်းအား အမှတ်ခြစ်ပါ (✓) စက်ဝန်း(၁)
 စက်ဝန်း(၂) စက်ဝန်း(၃)စက်ဝန်း(၄)

ပြည်နယ်/တိုင်း မြန်မာပြည်၊ မြို့နယ် မြောက်ဧရာဝတီ၊ ကျေးရွာအုပ်စု ဝိသုဒ္ဓိ၊ ကျေးရွာ ဝိသုဒ္ဓိ

က။ အခက်အခဲအတားအဆီးများအားဆွေးနွေးခြင်း - ယခုလက်ရှိအခြေအနေတွင်ကျေးရွာဖွံ့ဖြိုးတိုးတက်ရေးအတွက် အဓိကအခက်အခဲအတားအဆီးများသည် မည်သည်များဖြစ်ပါသနည်း။ (အမျိုးသား/သမီး အနည်းဆုံးအခက်အခဲ ၅ ခုစီဖော်ပြပါ)

အုပ်စုဖွဲ့ ဆွေးနွေးမှုများမှ တင်ပြသောအခက်အခဲအတားအဆီးများ	
ရိုးရာဦးစွဲ လမ်းမကောင်းမော့စောင့် ဘားမာရန် ခက်ခဲခြင်း	<input type="checkbox"/> ကျား <input type="checkbox"/> မ-ကျား + မ
လမ်းကားစုတ်စိုက်ဖန်ဆောင်ရေး ချိတ်ဆွဲ ဝါယာမီးဖို ဝါယာမီးဖို လမ်းမော် သို့မဟုတ် ကျောက်ချို လမ်းပျား ပျက်စီးကာ ဘားမာရန် ခက်ခဲခြင်း	<input type="checkbox"/> ကျား <input type="checkbox"/> မ-ကျား + မ
စားနပ်ရိက္ခာ မလုံလောက်၍ စားနပ်ရိက္ခာ ခက်ခဲခြင်း	<input type="checkbox"/> ကျား <input type="checkbox"/> မ-ကျား + မ
အခြေခံ တိုက်မရှိစောင့်စောင့် စာပေ ဝတ်စုံများ ဖွင့်ပါခြင်း	<input type="checkbox"/> ကျား <input type="checkbox"/> မ-ကျား + မ
အခြေခံအား မလုံလောက်ခြင်း မရှိသော အခြေခံ အား မရှိခြင်း	<input type="checkbox"/> ကျား <input type="checkbox"/> မ-ကျား + မ
အခြေခံအား မလုံလောက်ခြင်း မရှိသော အခြေခံ အား မရှိခြင်း	<input type="checkbox"/> ကျား <input type="checkbox"/> မ-ကျား + မ
အခြေခံအား မလုံလောက်ခြင်း မရှိသော အခြေခံ အား မရှိခြင်း	<input type="checkbox"/> ကျား <input type="checkbox"/> မ-ကျား + မ
	<input type="checkbox"/> ကျား <input type="checkbox"/> မ <input type="checkbox"/> ကျား + မ
	<input type="checkbox"/> ကျား <input type="checkbox"/> မ <input type="checkbox"/> ကျား + မ
	<input type="checkbox"/> ကျား <input type="checkbox"/> မ <input type="checkbox"/> ကျား + မ
	<input type="checkbox"/> ကျား <input type="checkbox"/> မ <input type="checkbox"/> ကျား + မ



ခ။ မျှော်မှန်းခြင်း- နောင်လာမည့် (၅)နှစ် အတွင်း ကျေးရွာဖွံ့ဖြိုးရေး မျှော်မှန်းလျာထားချက်များအား တင်ပြပါ။

အုပ်စုဖွဲ့ဆွေးနွေးမှုများမှ တင်ပြသော အခက်အခဲအတားအဆီးများ	
လမ်းဖွားပျံ့နှံ့ခြင်းဖြင့် မိုးရာစိုက်တွင် အားသာမှု ရယူနိုင်ရန် လာလိမ့်မည်	<input type="checkbox"/> ကျား <input type="checkbox"/> မ-ဧကျား+ မ
လမ်းစား ဆွဲပစ်ရုံဖြင့်လျင်မြန်စွာ မိုးရာစိုက်တွင် လမ်းပေါ်အိုး ရေကောက်ခြင်းမရှိဘဲ အားသာမှု ရှိအောင် ဖြေရှင်းဖွဲ့စည်း လာနိုင်လိမ့်မည်။	<input type="checkbox"/> ကျား <input type="checkbox"/> မ-ဧကျား+ မ
ရေခံနိုင်စေရန် အိမ်တွင် ရေကောက်အိမ်အောက်တွင် ဖြင့် ဆောက် ဆင်းရေယူရန်အတွက် ရေကန် ဖွဲ့စည်းရန် လျင်မြန်စွာ အစီအစဉ် ပေးလုပ်ရန် တာဝန်ပေးတိုးဖွားလာမည်	<input type="checkbox"/> ကျား <input type="checkbox"/> မ-ဧကျား+ မ
မာကြည်တိုက်များ မြှုပ်နှံခြင်း အပေးပေးရန်အတွက် အစီအစဉ် အခြေအနေ အကျိုးအမြတ် ဖြစ်ပေါ်စေရန် လျင်မြန်စွာ လာလိမ့်မည်	<input type="checkbox"/> ကျား <input type="checkbox"/> မ-ဧကျား+ မ
နိုင်ငံပျိုးရေး နည်းလမ်းအားဖြင့် အိမ်ထောင်စုများ အား ထွက်တိုးစေရန် အားပေးပေးနိုင်ရေး ဝင်ရောက်တိုးဖွား လာလိမ့်မည်။	<input type="checkbox"/> ကျား <input type="checkbox"/> မ-ဧကျား+ မ
အရေးကြီးမှုများ ရှိလာပါက ကျန်းမာရေးအတွက် အားပေး အားသာမှု ရှိအောင် ဖြေရှင်းပေးနိုင်မည်။	<input type="checkbox"/> ကျား <input type="checkbox"/> မ-ဧကျား+ မ
	<input type="checkbox"/> ကျား <input type="checkbox"/> မ <input type="checkbox"/> ကျား+ မ
	<input type="checkbox"/> ကျား <input type="checkbox"/> မ <input type="checkbox"/> ကျား+ မ
	<input type="checkbox"/> ကျား <input type="checkbox"/> မ <input type="checkbox"/> ကျား+ မ
	<input type="checkbox"/> ကျား <input type="checkbox"/> မ <input type="checkbox"/> ကျား+ မ



၈။ လူထုစီမံကိန်း၏ လာမည့် (၄) နှစ်အတွက် အကျိုးဝင်သော ဦးစားပေး ဖွံ့ဖြိုးတိုးတက်မှု လုပ်ငန်း အစီအစဉ်များအားဖော်ပြပါ။

ဦးစားပေးအဆင့်	ကျေးရွာအတွက် ဦးစားပေး ဖွံ့ဖြိုးတိုးတက်မှု လုပ်ငန်းစဉ်များ	အဆိုပြုသူ (အမျိုးသားများ/ အမျိုးသမီးများ/ အမျိုးသား+ အမျိုးသမီး)	အခန်းကဏ္ဍ	ဦးစားပေးအဆင့်သတ်မှတ်ချက်	ခန့်မှန်းကုန်ကျစရိတ်	အကျိုးခံစားခွင့်ရှိသူ နှ့် မှန်းခြေအရေအတွက်		
						ကျား	မ	ပေါင်း
၁	ရွာထက်ကြီးစားပေးခြင်း	ကျေးရွာ + ကျေးရွာ	ပေးပေး	၂	၅၀၀၀၀၀	၂၁၇	၂၇၆	၄၉၃
၂	လမ်းဖောက်ခြင်း	ကျေးရွာ + ကျေးရွာ	အခြား	၃	၁၀,၀၀၀၀၀	၂၁၇	၂၇၆	၄၉၃
၃								
၄								
၅								
၆								
၇								
၈								
၉								
၁၀								

၉။ လူထုစီမံကိန်း၏ လာမည့် (၄) နှစ်အတွက် အကျိုးမဝင်သော ဦးစားပေး ဖွံ့ဖြိုးတိုးတက်မှု လုပ်ငန်း အစီအစဉ်များအားဖော်ပြပါ။

အဆင့်	ကျေးရွာအတွက် ဦးစားပေး ဖွံ့ဖြိုးတိုးတက်မှု လုပ်ငန်းစဉ်များ	အဆိုပြုသူ (အမျိုးသားများ/ အမျိုးသမီးများ/ အမျိုးသား+ အမျိုးသမီး)	အခန်းကဏ္ဍ
၁	ရွာထက်ကြီးစားပေးခြင်း	ကျေးရွာ + ကျေးရွာ	ပေးပေး
၂	လမ်းဖောက်ခြင်း	ကျေးရွာ	အခြား
၃	ကျေးရွာထက်ကြီးစားပေးခြင်း	ကျေးရွာ + ကျေးရွာ	အခြား
၄			
၅			

ခေါင်းဆောင်၊ ကျေးရွာစီမံကိန်းအထောက်အကူပြုကော်မတီမှ အတည်ပြုသည်။

အမည် ----- လက်မှတ် ----- နေ့စွဲ -----



၁၁။ အစည်းအဝေး မှတ်တမ်းများ

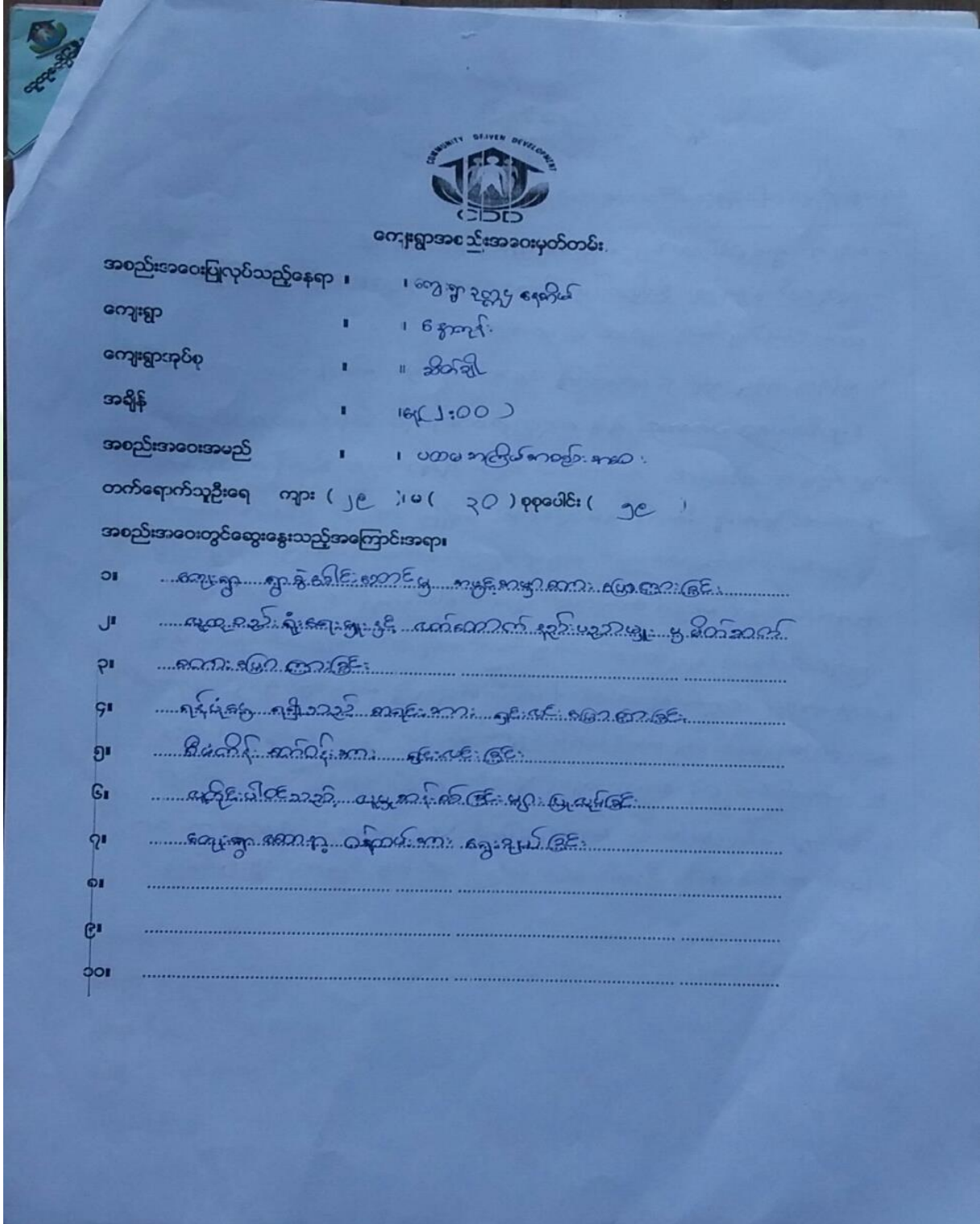





ဆုံးဖြတ်ချက်များ

၁။ စိစစ်ခြင်း၊ စစ်ဆေးခြင်း၊ ဝန်ဆောင်မှုများပြု

..... အမျိုးသား = ဦးစားရန်

၂။ အမျိုးသမီး - ခေါ်ဝေါ်ရေး

၃။

၄။

၅။

မှတ်တမ်းတင်သူ Myo

အမည် ဦးမျိုးစိန်

ရာထူး ဦးစီးဌာနချုပ်၊ ရေးဗား

ရက်စွဲ ၂၁.၁၁.၂၀၁၉

အတည်ပြုသူ ကိုကျော်

အမည် ကိုကျော်စွာ

ရာထူး ဒါရိုက်တာ

ရက်စွဲ ၂၁.၁၁.၂၀၁၉



ကျေးရွာအစည်းအဝေးမှတ်တမ်း

အစည်းအဝေးပြုလုပ်သည့်နေရာ ။ ။ ကွေးရွာ ၃၅၂၅ ၄၅ မိုင်
 ကျေးရွာ ။ ။ ၄၄၀၃
 ကျေးရွာအုပ်စု ။ ။ အိတ်ချို
 အချိန် ။ ။ ၂:၀၀ နာရီ
 အစည်းအဝေးအမည် ။ ။ ဒုတိယ ကြိမ်အစည်း-၁၆၀

တက်ရောက်သူဦးရေ ကျား (၂၉)၊ မ (၃၀) စုစုပေါင်း (၅၉)

အစည်းအဝေးတွင်ဆွေးနွေးသည့်အကြောင်းအရာ။

- ၁။ မူဝါဒ အကြမ်းအစဉ်၊ အစည်းအဝေးတွင် ဖြေရှင်းပေးခဲ့သည့် အကြောင်းအရာများအား
- ၂။ အကျဉ်းချုပ် ဖြေရှင်းပေးခြင်းကြောင့်
- ၃။ ဖန်တီးမှုများနှင့် ဆက်ဆံပုံစံများနှင့် ပတ်သက်၍ ဖြေရှင်း
- ၄။ အားကိုးခြင်း
- ၅။ ကွေးရွာ စီမံကိန်း ဖွဲ့စည်းပုံများ အား ဆွေးနွေးခြင်း ။
- ၆။
- ၇။
- ၈။
- ၉။
- ၁၀။



ဆွေးနွေးချက်များ (ပြောသူနှင့်အကြောင်းအရာကိုတွဲဖက်တမ်းတင်ရန်)

- ပထမ ကြိမ်ကစဉ် အထေးမှ ဖြောင့်တင်းစွာ ဆက်ဆံရေး အရာများ၏ ကျင့်
ချုပ်ကြံမြှုပ်နှံခြင်းဖြစ်ပါသည်။ ဆက်လက်ပြီး ဖက်ဆက်သွားသော ကော်မတီ
ဝင်များ၏ မျှော်လင့်ချက် အစားအမျိုးမျိုးကွဲပြားစွာ ရွေးချယ်ခဲ့ရာတွင် ဝယ်ယူရေး
အဖွဲ့ ဦးစီးချုပ်နှင့် မျှော်လင့်ချက် အစားအမျိုးမျိုးကွဲပြားစွာ ရွေးချယ်ခဲ့ပါသည်။
ဆန္ဒပြုရာတွင် အထူးပြုရွေးချယ်ခဲ့သော ဦးစီးချုပ်နှင့် အဖွဲ့ဝင်များ -

ဝိန်ထက်

ဦး ပေါ်ကောင်
ဒေါ်တင်ကျော်

စတုဂ္ဂိုလ်ထွန်း

ဦးဘိုးတော်
ဒေါ်သင်းသင်းမွှေး

အောင်ကြည်ဖြူဖြူ

ဒေါ်ဆွေတင်
ဒေါ်ဇော်ဇော်
ဦးကျော်ဇော်

ဝယ်ယူရေး

ဦးကြည်မောင်
ဦးတင်
ဒေါ်ဆုပိုင်ဖြူ

လည်ပတ်ထိန်းသိမ်းရေး

ဦးတင်ဝင်း
ဦးကြည်ကောင်
ဒေါ်သော်ဇော်

ရွေးချယ်ရေး ကော်မတီ

ဒေါ်ဇော်ဇော်ဝင်း
ဆရာကြီး
ဒေါ်ဦးဦး
ဦးဇော်

ထို့ဖြစ်ပါသည်။

- ဝိန်ထက် လုပ်ငန်းခွင် ရွေးချယ်ရာတွင် သည် ပထမဦးစားပေးရေးဖြင့် ရေတွင်ဖြင့် ရေ
ပိုင်းအဖွဲ့ဝင်များဖြင့် ညီညာစွာပေး လုပ်ငန်းမှာ ယ်ကေး အဖွဲ့ဝင်များ ဖြစ်ပြီး ထို့ဖြစ်
ပါသည်။



ဆုံးဖြတ်ချက်များ

၁။ ကျေးရွာ ရိပ်ခန်း ခွဲခြား စာပို့ စကား အတတ်ပညာ ရာတွင် အပါအဝင်ရမည်.....

..... ဗဟိုက ဦးစီးကိုင်ရွာရာတွင်.....

၂။ ဆရာတို့၏ အတွက် စီမံကိန်း ယူဆခြင်း ခွင့်ပြုချက် ရာတွင် အရောက်အားဖြင့်.....

..... ခြင်း..... ဗဟိုက ယူဆခြင်းမှာ ရွာပတ်ပတ် ကန့်သတ် ယူဆ ခြင်း ယူဆခြင်း ဖြစ်ရမည်ဟု.....

၃။ ကျေးရွာ ယူဆမှု စာပေအဖွဲ့အစည်း ဖြစ်ပေါ်စေရမည်.....

.....

၄။

.....

၅။

.....

မှတ်တမ်းတင်သူ My

အမည် ဦးမျိုးစိန်

ရာထူး ဗဟိုဌာနမှူး ဝန်ထမ်း

ရက်စွဲ ၂၂.၁၁.၂၀၁၉

အတည်ပြုသူ တင်စွန်း

အမည် ဒေါ်တင်စွန်း

ရာထူး ဒါရိုက်တာ ဝန်ထမ်း

ရက်စွဲ ၂၂.၁၁.၂၀၁၉



၁၂။ ကဏ္ဍအလိုက် အခက်အခဲမှတ်တမ်း

ကဏ္ဍ	ပုံစံအမျိုးအစား	ရည်ရွယ်ချက်	အထိမ်းအမှတ်အမျိုးအစား		ပေးပို့သူ	အထောက်အပံ့ပေးသည့်အဖွဲ့အစည်း (သို့) ဦးစီးဌာန	မှတ်ချက်
			ကဏ္ဍ	ပုံစံ			
အခြေခံအဆောက်အအုံကဏ္ဍ (လမ်း/တံတား/ရေလိုအပ်ရေး/ဖိလပ် အရေ)	၁	ရှောင်ကျဦးရှောင်ရန်		✓	James	ရေထုတ်ဖို့ပါ	
	၂	ရွာထဲပစ်ခတ်ခြင်း		✓	James	ရေထုတ်ဖို့ပါ	
	၃						
	၄						
	၅						
လူမှုစီးပွားကဏ္ဍ (ပညာရေး/ ကျန်းမာရေး နှင့် ဆိုင်သော အဆောက်အအုံများနှင့် အခြားလိုအပ်ချက်များ)	၁						
	၂						
	၃						
	၄						
	၅						
သက်တောင့်တော်ရာကဏ္ဍ (စိုက်ပျိုးရေး/ ဓမ္မဗြူဇေး နှင့် ဆိုင် သော အဆောက်အအုံများ နှင့် အခြား လိုအပ်ချက်များ)	၁	စိုက်ပျိုးရေးအဖွဲ့		✓	James	စိုက်ပျိုးရေးအဖွဲ့	
	၂	မျိုးကောင်းမြှုပ်	✓		James	စိုက်ပျိုးရေးအဖွဲ့	
	၃						
	၄						
	၅						
သဘာဝဘေးအန္တရာယ် လျော့ပါးရေး ကဏ္ဍ	၁						
	၂						
	၃						
	၄						
	၅						
အခြားကဏ္ဍ (ငှက်အုပ်စုများသို့ လိုအပ်ချက် နှိုင်း နှင့် အကောင်အထည် ဖော်ဆောင်ခြင်းပေးနိုင်ခြင်းရှိ သော လမ်းများ)	၁						
	၂						
	၃	ခရီးသွားကုန်စင်	✓	✓	James	ခရီးသွားကုန်စင်	
	၄						
	၅						