

ပြည်ထောင်စုသမ္မတ မြန်မာနိုင်ငံတော် အစိုးရ
စိုက်ပျိုးရေး၊ မွေးမြူရေးနှင့် ဆည်မြောင်းဝန်ကြီးဌာန
ကျေးလက်ဒေသဖွံ့ဖြိုးတိုးတက်ရေး ဦးစီးဌာန
ပျော်ဘွယ်မြို့နယ်



လူထုဗဟိုပြုစီမံကိန်း
National Community Driven Development Project
(NCDDP)



ကျေးရွာဖွံ့ဖြိုးရေးအစီအစဉ်
Village Development Plan (VDP)
နောကုန်းကျေးရွာ၊ ဆိတ်ချိုကျေးရွာအုပ်စု

၂၀၁၈ ခုနှစ်

ပျော်ဘွယ်မြို့





မာတိကာ

- ၁။ မြို့နယ်မြေပုံ
- ၂။ ကျေးရွာမြေပုံ(တည်နေရာ)
- ၃။ အုပ်စုတွင်ပါဝင်သောကျေးရွာများစာရင်း
- ၄။ ကျေးရွာအခြေခံအချက်အလက်များ (ကျေးရွာသမိုင်းကြောင်း)
- ၅။ လူထုပူးပေါင်းပါဝင်သော လူမှုဆန်းစစ်ခြင်းနှင့် အကဲဖြတ်ခြင်းလုပ်ငန်းစဉ်(PSA/PRA)အကျဉ်းချုပ်ဇယား
- ၆။ ကျေးရွာဖွံ့ဖြိုးရေးအစီအစဉ်အတွက်အသုံးပြုခဲ့သော PRA tools များနှင့်တစ်ခုချင်းစီအတွက် သုံးသပ် ချက်များ
- ၇။ ကော်မတီဝင်များရွေးချယ်ခြင်းနှင့်ကျေးရွာဖွံ့ဖြိုးရေးအစီအစဉ်ဆောင်ရွက်မှုမှတ်တမ်းခါတ်ပုံများ
- ၈။ ကျေးရွာအချက်အလက် (ပုံစံ-၁)
- ၉။ စီမံကိန်းစက်ဝန်းအချိန်ဇယား (ပုံစံ-၂)
- ၁၀။ ကျေးရွာဖွံ့ဖြိုးရေးဦးစားပေးအစီအစဉ် (ပုံစံ-၃)
- ၁၁။ ကျေးရွာအုပ်စုစီမံကိန်းလုပ်ငန်းခွဲရွေးချယ်ခြင်း (ပုံစံ-၄)
- ၁၂။ အစည်းအဝေးမှတ်တမ်းများ
- ၁၃။ ကဏ္ဍအလိုက်ဦးစားပေးဖွံ့ဖြိုးရေးလုပ်ငန်းစဉ်များ



၁။ ဖျော်ဘွယ်မြို့နယ် မြေပုံ

ဖျော်ဘွယ်မြို့နယ်အခြေပြမြေပုံ

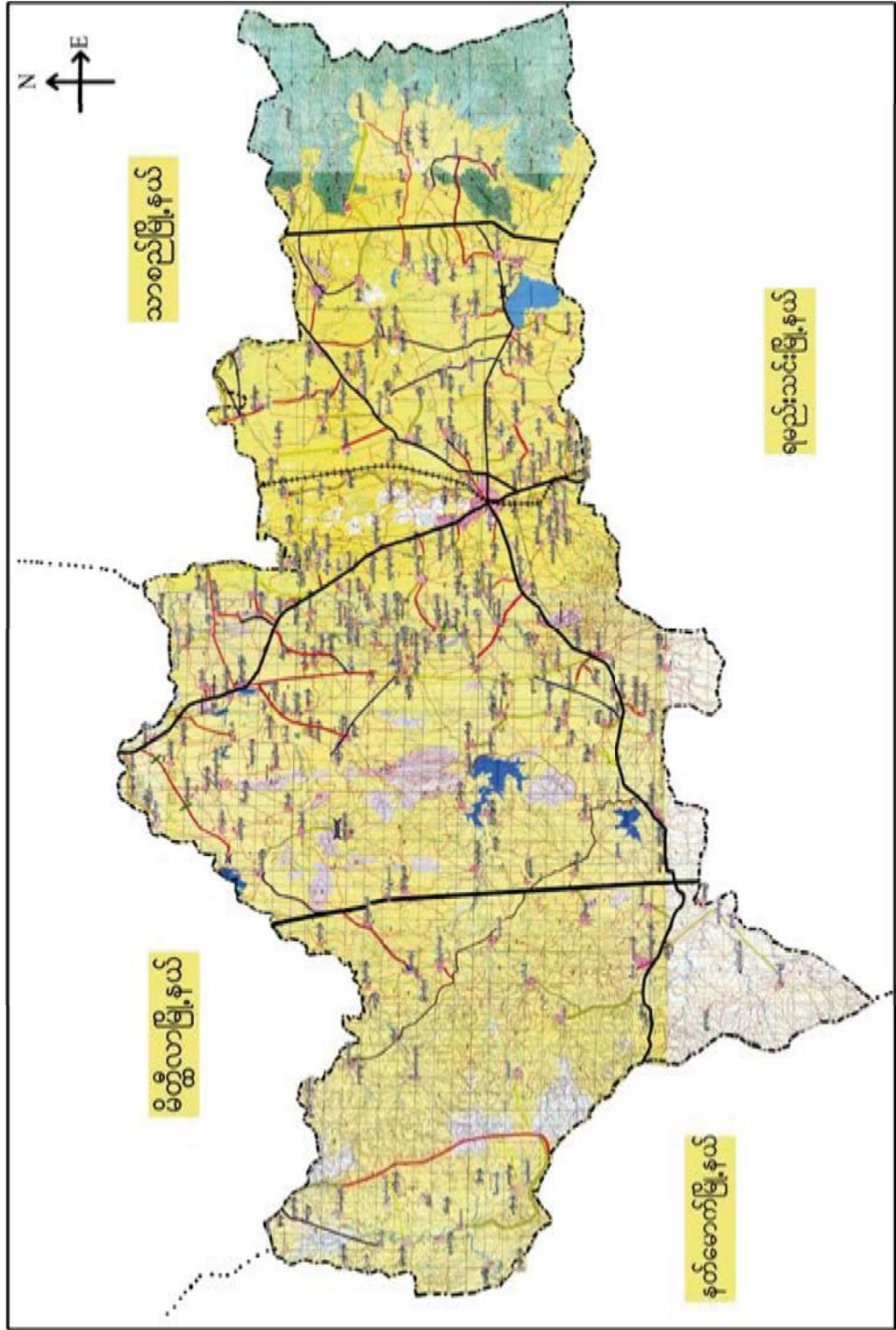



၂။ ဆိတ်ချိုကျေးရွာအုပ်စုမြေပုံ

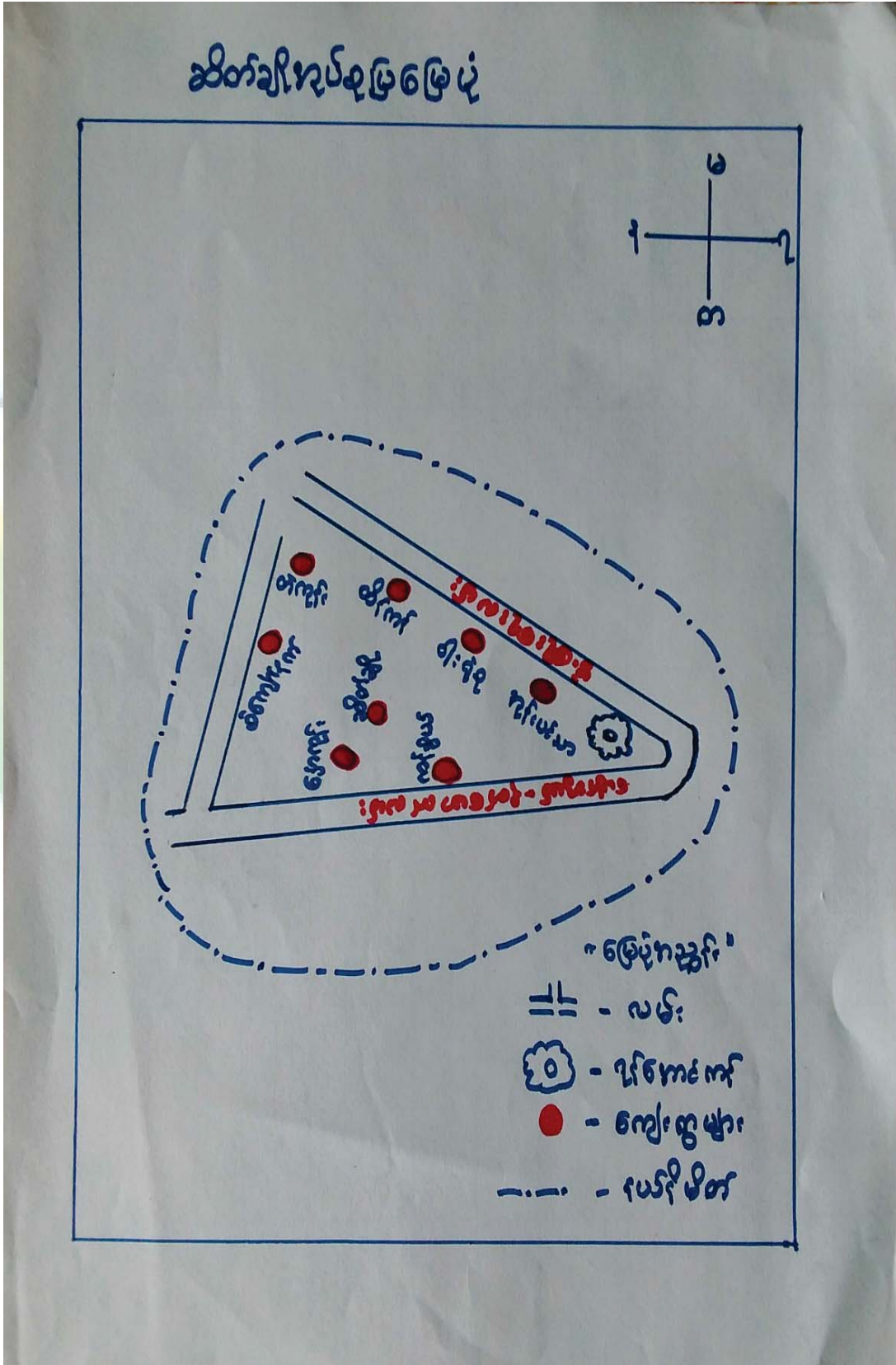



၃။ ကျေးရွာအုပ်စုတွင်ပါဝင်သော ကျေးရွာများ

၁။ ဆိတ်ချို ၂။ ပါးရုံစု ၃။ စိုင်းချိုနက် ၄။ အုန်းပင်သာရွာ ၅။ တဲကုန်း ၆။ ကန်ဆွယ် ၇။ ထိန်ကန် ၈။ နှောကုန်း

၄။ ကျေးရွာ၏အခြေခံအချက်အလက်များ

ကျေးရွာသမိုင်းအကျဉ်း

ဇွာကုန်းကျေးရွာသမိုင်း

ဇွာကုန်းကျေးရွာ သည် ဒုတိယကမ္ဘာစစ်ဖြစ်ချိန် မှစ၍ ကျေးရွာတည်ရှိလာခဲ့သည်။ ထိုကချိန်မှစ၍ အိမ်ခြေ (၃၀) ခန့် တည်ရှိလာခဲ့ပြီး အင်္ဂလိပ်၊ ဂျပန်ခေတ်ကာလမှာ ဆက်လက်နေထိုင်ပြီး အိမ်ခြေ များတိုးလာခဲ့ပါသည်။ ယခုအခါ ဇွာကုန်းကျေးရွာသည် ဆိတ်ချိုကုန်းစုတွင်တည်ရှိပြီး ပျော်စွယ်မြို့ (၅၆) မိုင်ကွာ တွင်ရှိပါသည်။ ယခင် ကချိန် များတွင် ဇွာကုန်းကျေးရွာသည် ဂုဏ်ဥတုအောက် ၊ ငလျင်အောက် များအောက် အိမ်များဖြန့်ဝေခြင်း ၊ စာသင်အောင်များ စုပေါင်းပြီးကျောင်းများ၊ အများလံခြင်း များကိုလည်း ခံစားခဲ့ပါသည်။ ယခုအခါအိမ်ခြေ (၉၀)ကျော်ရှိပါသည်။



- ထိခိုက်လွယ်သော အုပ်စုများ လူဦးရေ (သက်ကြီး၊ မြေယာမဲ့၊ မသန်စွမ်းအုပ်စုများ)

သက်ကြီး	မြေယာမဲ့	မသန်စွမ်း
ကျား (၂၀)၊မ (၁၀)	ကျား (၃၀)၊မ (၂၉)	ကျား (၂)၊မ (-)

- ကျေးရွာတွင်းရရှိနိုင်သော ဝန်ဆောင်မှုများ (ကျန်းမာရေးဆေးခန်း၊ စာသင်ကျောင်း)

ဆေးရုံ/ဆေးခန်း	စာသင်ကျောင်း	စာကြည့်တိုက်	မူကြိုကျောင်း	ဈေး
မရှိ	ရှိ	မရှိ	မရှိ	မရှိ

- ရွာသူရွာသားများ၏ အဓိကစီးပွားရေးလုပ်ငန်း (စိုက်ပျိုးမွေးမြူရေး၊ အခြားသီးနှံများ)

မွေးမြူရေး		စိုက်ပျိုးရေး		အခြား
ခွား		ကြက်သွန်	စပါး၊ နံနံ	မရှိ

- အဓိကရရှိနိုင်သော အရင်းအမြစ်များ

ကျောက်	သဲ	ကျောက်ဆွေး	ဂျင်းမြေ	အခြား
မရှိ	မရှိ	မရှိ	မရှိ	မရှိ

- ကျေးရွာနှင့်သက်ဆိုင်သော အခြားအရင်းအမြစ်များ

သောက်သုံးရေရရှိနိုင်မှု	မြေလွတ် မြေရိုင်း	ဆည်ရေသောက်စေရိယာ	အခြား
ရှိ	ရှိ	ရှိ	မရှိ



၅။ လူထုပူးပေါင်းပါဝင်သော လူမှုဆန်းစစ်ခြင်းနှင့် အကဲဖြတ်ခြင်းလုပ်ငန်းစဉ် (PSA/PRA) အကျဉ်းချုပ်ဇယား

စဉ်	ကရိယာများ (PRA Tools)	ရက် စွဲ	ဦးတည်အုပ်စုနှင့် ရည်ရွယ်ချက်များ	တက်ရောက်သူ			အဓိက ဆွေးနွေးချက်များ
				ကျား	မ	ပေါင်း	
၁	ကျေးရွာလူမှုရေး၊ အရင်းအမြစ်ပြမြေပုံ (Social Map/ Resource Map)	၁၀.၁၂.၂၀၁၇	ရပ်မိရပ်ဖ၊ ကော်မတီဝင်များ၊ ကျေးရွာလူထုများ မြေပုံအားအသုံးပြု၍ ၎င်းတို့၏ အဓိကပြဿနာများ၊ အရင်းအမြစ်များနှင့် အခြေခံအဆောက် အအုံများ၊	၁၀	၁၂	၂၂	ကျေးရွာလူထု၏ ထင်ရှားသောမြေနေရာ၊အခြေခံ အဆောက်အအုံများ၊တိုင်းရင်းသ ားနှင့် ဘာသာရေး အဖွဲ့အစည်းများ၊မသန်စွမ်းသူရှိ သည့်အိမ်ထောင်စုများ၊အမျိုးသ မီးဦးဆောင်သည့်အိမ်ထောင်စုမျ ား၊လူမှုရေးဆိုင်ရာအချက်အလ က်များ။ ပြဿနာများနှင့် ဖြစ်နိုင်ခြေရှိသောအဆောက်အအုံ းသစ်များ
၂	ဥစ္စာနေကြွယ်ဝမှုအ ဆင့်သတ်မှတ်ခြင်း (Wealth Ranking)	၁၀.၁၂.၂၀၁၇	ကျေးရွာအတွင်း စီးပွားရေးအခြေအနေ နက္ခတ်ခြားသောအုပ် စုများကိုစိစစ်ရန် ချမ်းသာ၊ အလယ်အ လတ်၊နွမ်းပါး၊ အလွန်နွမ်းပါးအုပ်စု များ	၁၀	၁၂	၂၂	ကျေးရွာအတွင်းရှိ အိမ်ထောင်စုများအား လူမှုစီးပွားအခြေအနေအလိုက် အုပ်စုများသတ်မှတ်ပေးခြင်း
၃	ကျေးမရေးရာကဏ္ဍ # ၁ ပိုင်ဆိုင်မှုနှင့်ခွဲခြမ်းစိ တ်ဖြာမှု	၁၀.၁၂.၂၀၁၇	အမျိုးသားနှင့်အမျိုး သမီးများ(အရင်းအ မြစ်ပိုင်ဆိုင်အသုံးချ မှု)	၁၀	၁၂	၂၂	အမျိုးသားနှင့်အမျိုးသမီးများ(အ ရင်းအမြစ်ပိုင်ဆိုင်အသုံးချမှု၊ ထိန်းချုပ်မှုအားခွဲခြမ်းစိတ်ဖြာခြင်း)။
၄	ရာသီခွင်ပြပြက္ခဒိန် (Seasonal Calendar)	၁၀.၁၂.၂၀၁၇	ကော်မတီဝင်၊ အမျိုးသမီး၊ အမျိုးသားများ	၁၀	၁၂	၂၂	ကျေးရွာတွင် တစ်နှစ်ပတ်လုံးကွဲပြားခြားနားသော အချိန်အလိုက် ဖြစ်ပျက်ဆောင်ရွက်ခဲ့သည့်ရာသီ ဥတု၊ စိုက်ပျိုးသီးနှံများ၊ လယ်ယာလုပ်ငန်းများ၊ နေ့စားလုပ်ငန်းများ၊ မွေးမြူရေးလုပ်ငန်းများ၊ ဝမ်းစာဖူလုံမှု နှင့် ပွဲတော်များ



၅	ကျားမရေးရာ# ၂ ပင့်ကူအိမ် ကွန်ယက် (Spider Web)	၁၀.၁၂.၂၀၁၇	အမျိုးသားများ နှင့် အမျိုးသမီးများ	၁၀	၁၂	၂၂	ကျေးရွာအတွင်းရှိ အမျိုးသမီး များ၏ အခြေအနေကိုသိရှိစေရန် တန်းတူအခွင့်အရေး ရရှိမှု နှင့် မရရှိသည့် အကြောင်းအရင်း၊ ပညာရေးအတွက်ဆုံးဖြတ်ချက်ချ ခြင်း၊ အိမ်မှုကိစ္စဆောင်ရွက်မှု
၆	အဖွဲ့အစည်းချိတ် ဆက်ပုံ - ဗင်းပုံစံ(Venn Diagram)	၁၀.၁၂.၂၀၁၇	ကျေးရွာအုပ် ချုပ်ရေးအဖွဲ့၊ ကျေးရွာ စီ/ ထောက်အဖွဲ့	၁၀	၁၂	၂၂	ကျေးရွာအတွင်းရှိ အဓိကအုပ်စုများအဖွဲ့အစည်းများ တည်ရှိနေမှုကိုသိရှိရန်၊ ၎င်းအဖွဲ့အစည်းများအုပ်စုများ ဆက်စပ်နေမှုပူးပေါင်းဆောင်ရွ က်မှုအားသိရှိနိုင်ရန်၊
၇	ပြဿနာသစ်ပင် (Problem Tree)	၁၀.၁၂.၂	အမျိုးသားများ နှင့် အမျိုးသမီးများ	၁၀	၁၂	၂၂	ကျေးရွာဖွံ့ဖြိုးမှုနောက်ကျခြင်းအ ကြောင်းသိရှိရန်
၈	ကျေးရွာ၏ မျှော်မှန်းချက် (၄)နှစ်စာ ကျေးရွာဖွံ့ဖြိုးရေးအ စီအစဉ်	၁၀.၁၂.၂၀၁၇	အမျိုးသားအုပ်စု၊အ မျိုးသမီးအုပ်စု၊လူင ယ်အုပ်စု၊ ရပ်မိရပ်ဖအုပ်စု	၁၀	၁၂	၂၂	ကျေးရွာသားများ၏ မဲပေးရွေးချယ်ထားသည့် ဖွံ့ဖြိုးတိုးတက်ရေးလုပ်ငန်းစဉ်များ အား ဦးစားပေးအလိုက်သတ်မှတ်ချက်



လူမှုရေး သယံဇာတနှင့် သဘာဝအရင်းအမြစ် ပြမြေပုံ ဆွေးနွေးခြင်းဆန်းစစ်ခြင်း

- ဈေးကွက်တွင် အိမ်ထောင်စုပေါင်း (၁၀၂) အိမ်ရှိပြီး ချမ်းသာသောအဆင့်တွင် ရှိသော အိမ်ထောင်စုမှာ (၇) အိမ်ခန့်သာရှိသည်။ အလယ်အလတ်အဆင့်တွင် (၂၀) အိမ်ခန့်ရှိပြီး ကျန်အများစုမှာ ခွမ်းပါးသူများဖြစ်ကြပါသည်။
- စီးပွားရေးတွင် လည်း စိုက်ပျိုးရေးကိုသာ အဓိကထားလုပ်ကိုင်နေကြပြီး မိုးရေကိုသာအားထားရ၍ စိုက်ပျိုးဖြစ်ထွန်းမှုနည်းပါးပြီး ဝေငွေထွက်ငွေမျှတမှုမရှိသည်ကိုတွေ့ရပါသည်။
- ဈေးကွက်တွင် ရေတွင်း ရှိသော်လည်း သောက်သုံးရေချို့လျှံလောက်စွာမရရှိသည်ကိုတွေ့ရှိရပါသည်။ မိုးတွင်းကာလများတွင်လည်း ရွာတွင်းလမ်းများ သွားလာရခက်ခဲသည်ကိုတွေ့ရပါသည်။
- အလုပ်အကိုင်အခွင့်အလမ်း ရရှိမှုနည်းပါးပြီး စိုက်ပျိုးရေးနည်းပညာသင်တန်းများ၊ အိမ်တွင်းမြေလုပ်ငန်းများ ဖော်ဆောင်ပေးခြင်း စွမ်းဆောင်ရည်မြှင့်တင်ပေးရန်လိုအပ်ပါသည်။



၆.၂။ ကျေးရွာအရင်းအမြစ် ပိုင်ဆိုင်မှုသုံးသပ်ခြင်း။

ပိုင်ဆိုင်မှုသုံးသပ်ခြင်း

ကျေးရွာ - နေရာချိန်
 အုပ်စုကျေးရွာ - အိမ်အရပ်

မြို့နယ် - စစ်ကိုင်း
 ရက်စွဲ - ၂၆.၃.၂၀၁၇

အကျဉ်း - အခြေခံသုံးစွဲမှု

အမျိုးအစား	အမျိုးအစား	အမျိုးအစား + အမျိုးအစား
ဆိုင်ကုတ်	ထင်း	ခွာပျဉ်
စက်ကွပ်ကွပ်	ငါး	ပျံ
သစ်တော	အင်္ကျီစက်	
ကား		
ကော့ပျံး		

ဦးဆောင်ဆွေးနွေးသူ - ဦးခင်မောင်မောင်
 ဝါဝင်ဆွေးနွေးသူ - ကျား (၃၈) + မ (၄၇)
 ဖွဲ့စည်းရေးသူ - ဦးအောင်မြတ်ကျော်

နေရာ - ကျေးရွာအုပ်စု
 အချိန် - ၀၃:၅၀



ပိုင်ဆိုင်မှုသုံးသပ်ခြင်း။

ပိုင်ဆိုင်မှုကို သုံး သပ် ခြင်း

ဆွေး နွေး ခြင်း ဆန်း စစ်ခြင်း

- ကျေးဇူးတင် အမျိုးသားများသည် ဆိုင်ကယ်၊ ယက်စွန်း၊ ဣန်စက် သစ်တော ၊ ကား ၊ ကော်ဖီကွင်း အစရှိသော အရင်း အမြစ်များ ကို သုံးစွဲ ဖြုတ် ဖယ် ထင်း ၊ ဖိ ၊ အပ်ချုပ်စက် အစရှိသော အရင်း အမြစ်များ ကို အမျိုးသမီး များက သုံးစွဲ ဖြုတ် ဖယ် ကိုတွေ့ရပါသည်။

- ခွား ၊ ခွား လှည်း နှင့် လယ်ယာ မြေများ ကို အမျိုးသား အမျိုး သမီး တန်းတူ သုံးစွဲ ဖြုတ် ဖယ်ပါသည်။

ထိန်းချုပ် ချွေအပိုင်း တွင် လည်း အများစု ကို အမျိုးသား များက အဓိကထား ထိန်းချုပ်နေ ဖြစ်ပြီး အမျိုး သမီး များက အား နည်း နေ သည် ကိုတွေ့ ရှိ ရပါသည်။

စွမ်းဆောင် ရည်မြင် တက်လာ စေရန် လုပ်ပိုင်ခွင့် ၊ ဆုံးဖြတ်ခွင့် များ ပေး ခြင်း နှင့် စက်မှု လက်မှု သင်တန်း များ ၊ နည်းပညာ သင်တန်း များ ပေး ကာ စွမ်း ဆောင် ရည်မြင် တင် ပေး ရန် လိုက်နာ ရပါသည်။



၆.၃။ ကျေးရွာ၏လူမှုစီးပွားအဆင့်သတ်မှတ်ခြင်း။ (Wealth Ranking)

ဥစ္စာခန့်ကြွယ်ဝမှု အဆင့်သတ်မှတ်ခြင်း

ကျေးရွာ - နှော့လှိုင်
 ဒုတိယကျေးရွာ - ဆိတ်ချို

မြို့နယ် - ပျော်ဘွယ်
 ရက်စွဲ - ၂၆-၃-၂၀၁၇

ဒါမျိုးစား:	သတ်မှတ်ချက် / အညွှန်း ကိန်းများ:	အိမ်ထောင်စု အရေအတွက်	ရာခိုင်နှုန်း
ချစ်သာ	၂) ထပ်တိုက် (ဂယ်ယာမေ(၈) ဧက၊ နွားစာစိုက်စက်၊ ဆိုင်ကယ်၊ ရေခဲခဲ၊ နွား (၆) ဧက။	၃	၂.၉၄ %
ဇာလယ် နာလတ်	၄ ပင်ပင်လည်၊ သွပ်ဖိုး၊ စကောက်ထပ် ချပ်တပ် ဂယ်ယာမေ (၆-၆) ဧက၊ ဆိုင်ကယ်၊ ရေခဲခဲ နွား (၄) ဧက။	၂၀	၁၉.၆၁ %
နွားပါ	(၄၇၃) ပင်၊ သွပ်ဖိုး ၁ ထပ်က နွား (၂) ဧက၊ ဂယ်ယာမေ (၂) ဧက။	၃၀	၂၉.၇၁ %
အလွန်နွားပါ	၃ ပင်ခိုင်၊ သွပ်ကယ် ထပ်ကယ်၊ သွပ်ဖိုး ၁ ထပ်က ဂယ်ယာမေလက်စား။	၄၉	၄၈.၀၄ %
စုစုပေါင်း		၁၀၂	၁၀၀%

ဒီဆောင်ရွက်မှု - ဒီပေါင်
 ပါဝင်ရွေးချယ် - ရက်စွဲ (၄၈) + (၁၂) (၄၃)
 ဖြစ်တော်မူခဲ့ - ဒီဆောင်ရွက်မှု

ကျေးရွာ - နှော့လှိုင် (မြို့ကျောင်း)
 စာချုပ် - ၀၂ : ၄၅ နာရီ



ရာသီခွင်ပြု ပြုကြွဒိန်
ဆွေးနွေးခြင်း၊ ဆန်းစစ်ခြင်း

- ကျေးဇူးတင်သည့် ပူဇော်ခြင်း၊ ကြောက်ရွံ့သော အပူပိုင်း၊ မျိုးနည်းရာသီဥတု တွင်ပါဝင်သော ရောဂါ၊ တယိုဝှမ်း၊ တရောဂါ၊ တနိဗ္ဗာန်၊ ကဆုန်လများတွင် အလွန်ပူဇော်ခြင်း၊ ဝါဆို၊ ဝါခေါင်၊ တော်သလင်း၊ သီတင်းကျွတ်လများ တွင် မိုးရာသီဖြစ် ဖြစ်ပြီး ရွာထွန်းအာရုံများဖြစ်ပါသည်။
- စိုက်ပျိုးရေးကိုသာ အဓိကထားထားလျက်အောင် နေရပြီး မိုးရေ ကို အားထားနေရပါသည်။ အများစုမှာ ပာသာသီ၊ နှံများကို စိုက်ပျိုး ဖြစ်ပြီး စပါးကို ဆည်စေရ ဖြစ်ပြီး သောလပင်ဖြင့် အနည်းငယ်တွင်စိုက်ပျိုး ရပါသည်။ ဒီဂရီ၊ လှေကြာ၊ ပဲမျိုးစုံ၊ ငရုတ်၊ မောင်း၊ ပါနှင့် မြက်အုတ်သီး နှံများကို အဓိကထားစိုက်ပျိုးနေရပါသည်။
- ဒုတိယမြောက် နှစ်တော်လအထိ အပူပို အကိုင်းများဖြင့် ကျန်းမာ များတွင် အပူပိုအကိုင်း နည်းပါးနေသည်ကို တွေ့ရှိရပါသည်။
- ပထမရာသီ ပွဲတော်များကိုလည်း သင်္ကြန်ပွဲတော်၊ ညောင်ရေအုတ်၊ ပွဲတော် ဝါဆိုသင်္ကန်း၊ ကပ်ပွဲများ၊ ဆွမ်းစားပွဲ၊ စာရေးစာမေးပွဲ၊ ဒီးထွန်းပွဲများကို ကျင်းပပြုလုပ်လေ့ရှိပြီး ဖြစ်ပြီး၊ တစ်ခွဲ၊ တစ်ဝက်လများတွင် များသော အားဖြင့် အပူပိုပွဲတော်များကို ကျင်းပလေ့ရှိပါသည်။
- ဝေခွဲထွက်ဝေခွဲထွက် ဖြစ်ပြီး ဘက်စွဲ ဖြစ်သော တနားများ၊ စိုက်ပျိုး မွေးမြူရေး၊ နည်းလမ်းကောင်းများ၊ ဖြစ်ပြီးလျှင် စားနပ်ရိက္ခာ အပူပိုအကိုင်း အစွန်း အလမ်းကောင်းများ၊ မောင်အောင်လေး ပြန်လည်ဖြစ်ပါသည်။



၆.၅။ ဗင်းပုံစံကိုသုံးပြု၍ အဖွဲ့အစည်းများချိတ်ဆက်မှု

ဗင်းပုံစံကိုအသုံးပြု၍ အဖွဲ့အစည်း ချိတ်ဆက်မှုများ ဖွားလှောင်ခြင်း

ကျေးဇူး - ဒေသကုန်
အုပ်စုကျေးဇူး - ဆိတ်ချို

မြို့နယ် - မော်ကွန်း
ရက်စွဲ - ၂၀၂၀.၃.၂၀၁၇

အဖွဲ့အစည်း - ဦးတင်ဝင်း
အဖွဲ့အစည်း - ကျား (၃၀) + ၀ (၄၃)

နေရာ - ကျေးဇူးကျေးဇူး
အချိန် - ၀၄:၂၀ နာရီ

အဖွဲ့အစည်း - ဦးကျော်စွာ



မင်းပုံစံကို အသုံးပြု၍ အဖွဲ့အစည်း ချိတ်ဆက် မှုများ အား လေ့လာခြင်း

ကျေးဇူး - ဒေကုဏ်၊
အုပ်စုကျေးဇူး - ဆိပ်ခါး

မြို့နယ် - ပျော်အောင်
ရက်စွဲ - ၂၆.၃.၂၀၁၇

ကျေးဇူးအတွင်း ရှိအဖွဲ့အစည်းများ	ကျေးဇူးပြင်ပရှိ အဖွဲ့အစည်းများ
<p>ရာအိမ်ဖွဲ့အဖွဲ့</p> <p>ရုပ်ရွာအိမ်ဂုဏ်အဖွဲ့</p> <p>ကျွဲလသာလှယ်အဖွဲ့</p> <p>ဓမ္မစကြို</p> <p>ဓမ္မစကျွဲအဖွဲ့</p> <p>အိမ်ခြံမြေအဖွဲ့အစည်း</p> <p>အသိုက်သီးကျေးဇူးအဖွဲ့</p> <p>အလုပ်သမားအဖွဲ့အစည်း</p> <p>ကျန်းမာရေးပရဟိတအဖွဲ့</p> <p>ကျေးဇူးဖွဲ့အဖွဲ့အစည်း</p>	<p>ဦးစိုးအဖွဲ့</p> <p>အိမ်ထောင်ရေးအဖွဲ့အစည်း</p> <p>သမဝါယမအဖွဲ့ (တိုးတက်ချစ်သာ)</p> <p>ပညာရေးအဖွဲ့အစည်း</p> <p>ကျန်းမာရေးအဖွဲ့အစည်း</p> <p>လ.ဝ.က</p> <p>အိမ်ထောင်ရေးအဖွဲ့အစည်း</p> <p>ရဲအဖွဲ့အစည်း</p> <p>မြို့နယ်အဖွဲ့အစည်း</p> <p>ကျေးဇူးအဖွဲ့အစည်း (ပျော်အောင်)</p>

အဖွဲ့အစည်း - ဦးစိုးအဖွဲ့အစည်း

အဖွဲ့အစည်း - ကျန်းမာရေးအဖွဲ့အစည်း

အဖွဲ့အစည်း - ဦးစိုးအဖွဲ့အစည်း

အဖွဲ့အစည်း - ကျေးဇူးအဖွဲ့အစည်း

အဖွဲ့အစည်း - ၀၄:၂၀ အဖွဲ့အစည်း



သုံးသပ်ချက်

မင်းပုံစံကိုအသုံးပြု၍ အဖွဲ့အစည်း ချိတ်ဆက်

မှုများအား လေ့လာခြင်း

ဆွေးနွေးခြင်း ဆန်းစစ်ခြင်း

- ကျေးဇူးတင် ရပ်ဆိုင်းရန်အဖွဲ့ ၊ ကျေးဇူးတင် ရပ်ဆိုင်းမှု အဖွဲ့ ၊ အလုပ် သမားခေါင်း အဖွဲ့ များသည် စည်းလုံးညီညွတ်မှုအား ကောင်း မြီး ပူးပေါင်း ဆောင်ရွက်ပေး ဤသော ကြောင့် အားထား ရသော အဖွဲ့ အစည်း များဖြစ်ပါသည်။

- ကာလဘာ: လူငယ်စား များ အဖွဲ့ ၊ ကျန်းမာရေး ပရဟိတ အဖွဲ့ ၊ အမျိုး သမီးရေးရာ အဖွဲ့ များသည် ရပ်ရွာ သာဓိက နှစ်ရပ် အဖွဲ့ ၊ အဖွဲ့ နှစ်ရပ် ကိစ္စများတွင် စည်းလုံးညီညွတ်စွာ ပူးပေါင်း ဆောင်ရွက်ပေး ဤသည် ကို သိရှိ ရပါသည်။

ကာလဘာ: ကိစ္စများ တွင်လည်း ဓမ္မစင်္ကြံအဖွဲ့ ၊ ဓမ္မစင်္ကြံ အဖွဲ့ များ သည် ဦးဆောင်ပုံစံကို လိုက်နာပြီး ကျေးဇူးတင် ရပ်ဆိုင်းမှု အဖွဲ့ များ ပူးပေါင်း ဆောင် ရွက်မှု အား နည်းနည်းကို တွေ့ရှိရပါသည်။

ကျေးဇူးတင်ပေးပေးလည်း ပညာရေး ဌာန ၊ ကျန်းမာရေး ဌာန ၊ အိမ်ထောင်ရေး အဖွဲ့ ၊ သမဝါယမ အဖွဲ့ ၊ စိုက်ပျိုးရေး အဖွဲ့ ၊ ဖြေခေးရေး ဦးစီးဌာန များသည် ကျေးဇူးတင် ချိတ်ဆက်ဆောင်ရွက်မှု အား ကောင်း မြီး ဖြစ်ပေါ်စေ ပြီး ဖြစ်ပေါ်စေ ပြီး ဖြစ်ပေါ်စေ ၊ က.ဝ.က အဖွဲ့ ၊ နှင့် ကျေးဇူးတင် ရပ်ဆိုင်းမှု အဖွဲ့ များ အဖွဲ့ တို့ မှာ ချိတ်ဆက် ဆောင်ရွက်မှု နည်းနည်းကို တွေ့ရှိရပါသည်။



၆.၆။ ပင့်ကူအိမ်ကွန်ယက် နှင့် သုံးသပ်ချက်

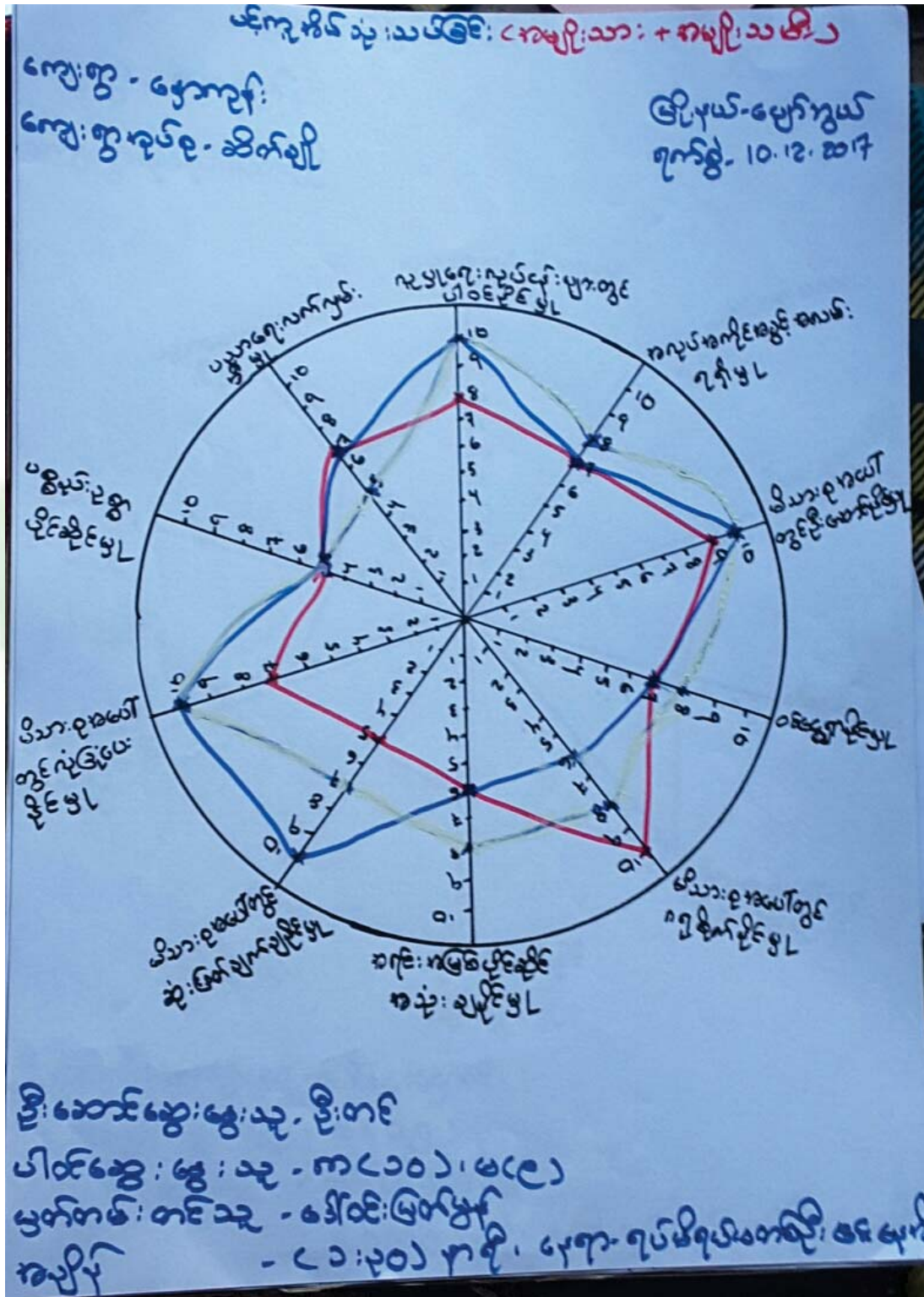



ပဋိကု မိမိသုံး သင်ကြား (ကဗျာသီအို)

ကျေးဇူး - မှောင်ကုန်

မြို့နယ် - မြောက်ပုသိမ်

ကျေးဇူးကုန် - ဆိပ်ကုန်

စက်တင်ဘာ - ၁၀.၁၇.၂၀၁၇

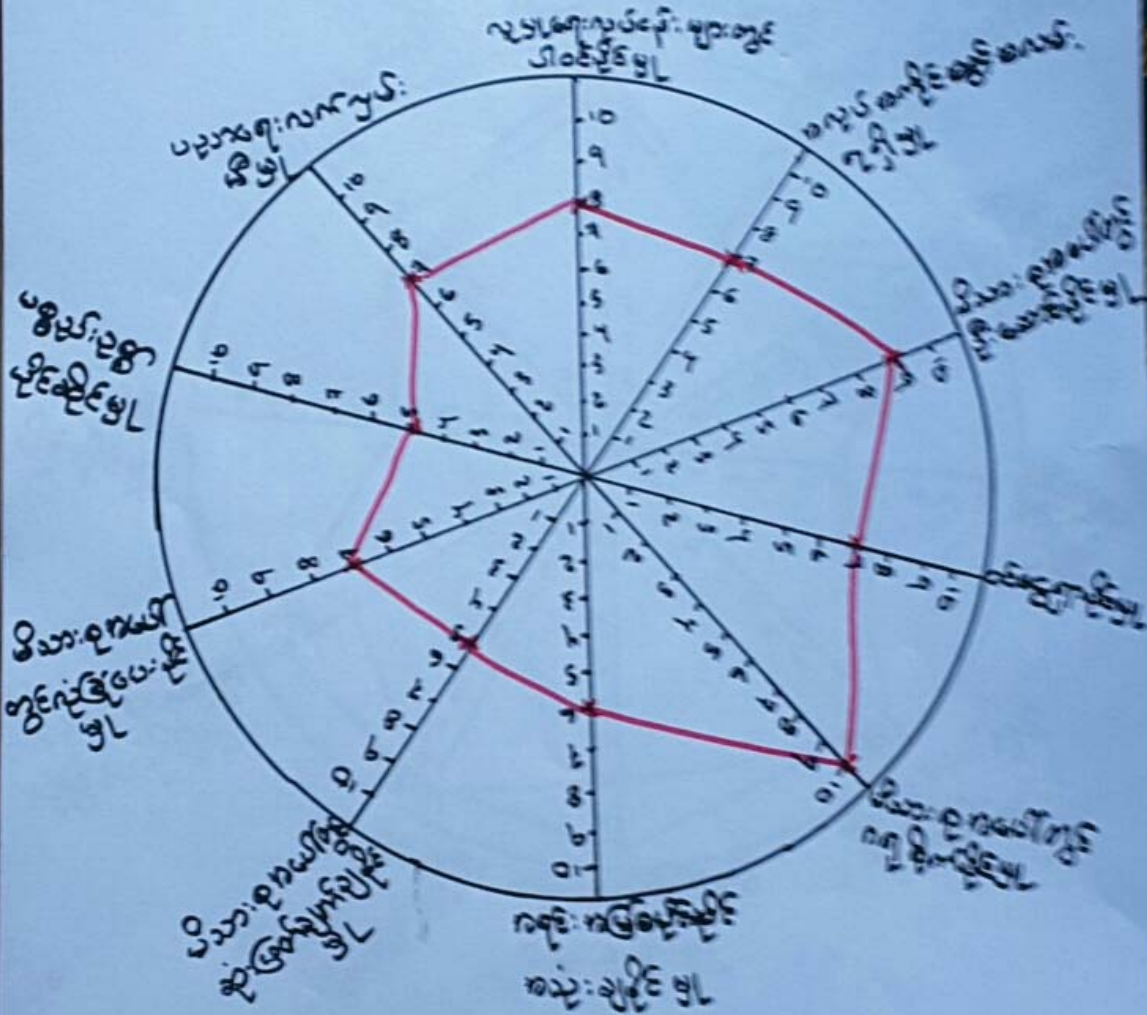

ဦးဆောင်ဆွေးနွေးသူ - ဒေါ်ဖြူဖြူဝင်း
 ဖက်ဆွေးနွေးသူ - မ(၀၅)
 မှတ်တမ်းတင်သူ - ဒေါ်ထွန်းဖြူဖြူ
 ကျွန်ုပ် - (၁၁:၃၀) ကို. မြောက်ပုသိမ်မြို့နယ်၊ မြောက်ပုသိမ်မြို့နယ်၊ မြောက်ပုသိမ်မြို့နယ်



မင်းကုမိန် သုံး သင်ခြင်း : ကမ္ဘာမြေသား + ကမ္ဘာမြေသမား

ကျေးဇူး - နေရာချုပ်
ကျေးဇူးကုန် - ဆိတ်ချုပ်

ခြေဖယ်-မျက်နှာ
ရက်စွဲ- 10.12.2017

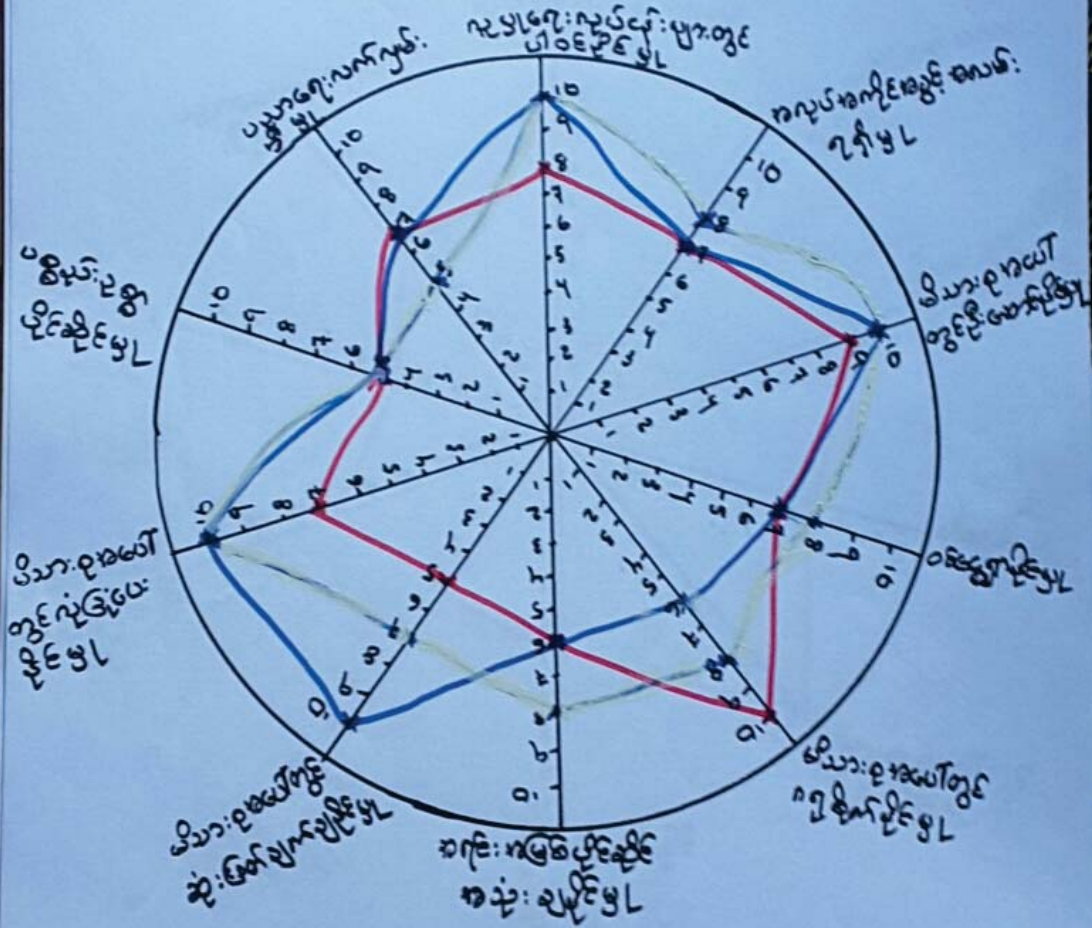

ဦးဆောင်ဆွေးနွေးသူ - ဦးတင်
 ပါဝင်ဆွေးနွေးသူ - က(၁၀၁)၊ မ(၉၁)
 မှတ်တမ်းတင်သူ - မိတ်ထွေးမြတ်
 ကမ္ဘာမြေ - (၁၀:၃၀) ကစပြီး မေ့ရက်-ရက်စွဲရက်စွဲရက်စွဲ၊ အခမဲ့

ပင့်ကူအိမ်ကွန်ယက် သုံးသပ်ချက်။



ပင်လူ အိမ်သုံး သပ်ခြင်း

ဆွေးနွေးခြင်း ဆန်းစစ်ခြင်း

- ပညာရေး၊ ပတ်ဝန်းကျင် ဖြစ်ပွားမှု၊ ပစ္စည်းဥစ္စာ ပိုင်ဆိုင်မှုနှင့် တို့တွင် အမျိုးသား၊ အမျိုးသမီး တစ်ဖက်မှ စိန်ခံစားရခြင်းကို ရှိစေရပါသည်။
- လူမှုရေးတွင် ပါဝင်နိုင်မှု၊ ဒီဃာစုကို ဦးဆောင်နိုင်မှု၊ လူမှုရေး၊ ယုတ်ငတ်မှုများတွင် ဆုံးဖြတ်ချက်ချနိုင်မှု၊ ဒီဃာစုအား ယုံကြည်စေမှုတို့တွင် အမျိုးသားများသည် အမျိုးသမီးများထက်သာလွန်နေသည်ကို ရှိစေရပါသည်။ ဝင်ငွေရှာနိုင်မှုနှင့် ဒီဃာစုကို စီမံခန့်ခွဲမှုတို့တွင် အမျိုးသမီးများက သာလွန်နေသည်။
- လူမှုရေးတွင် ပါဝင်နိုင်မှု၊ ဒီဃာစုကို ဦးဆောင်နိုင်မှု၊ လူမှုရေး၊ ယုတ်ငတ်မှုများတွင် ဆုံးဖြတ်ချက်ချနိုင်မှု၊ ဒီဃာစုအား ယုံကြည်စေမှုတို့တွင် အမျိုးသမီးများအား ပိုမို ဖွံ့ဖြိုးတောင့်တည် ဖြစ်တော်မူရန် လိုအပ်နေပါသည်။
- အမျိုးသားများ ဝင်ငွေရှာနိုင်မှု အား ရသဖြင့် အပတ်ပတ်နှင့် အခွင့်အလမ်းများ၊ သက်မွေးဝမ်းကျောင်းမှု ယုတ်ငတ်မှုများ ဖော်ဆောင်ပေးရန် လိုအပ်နေပါသည်။



၆.၇။ ပြဿနာသစ်ပင်

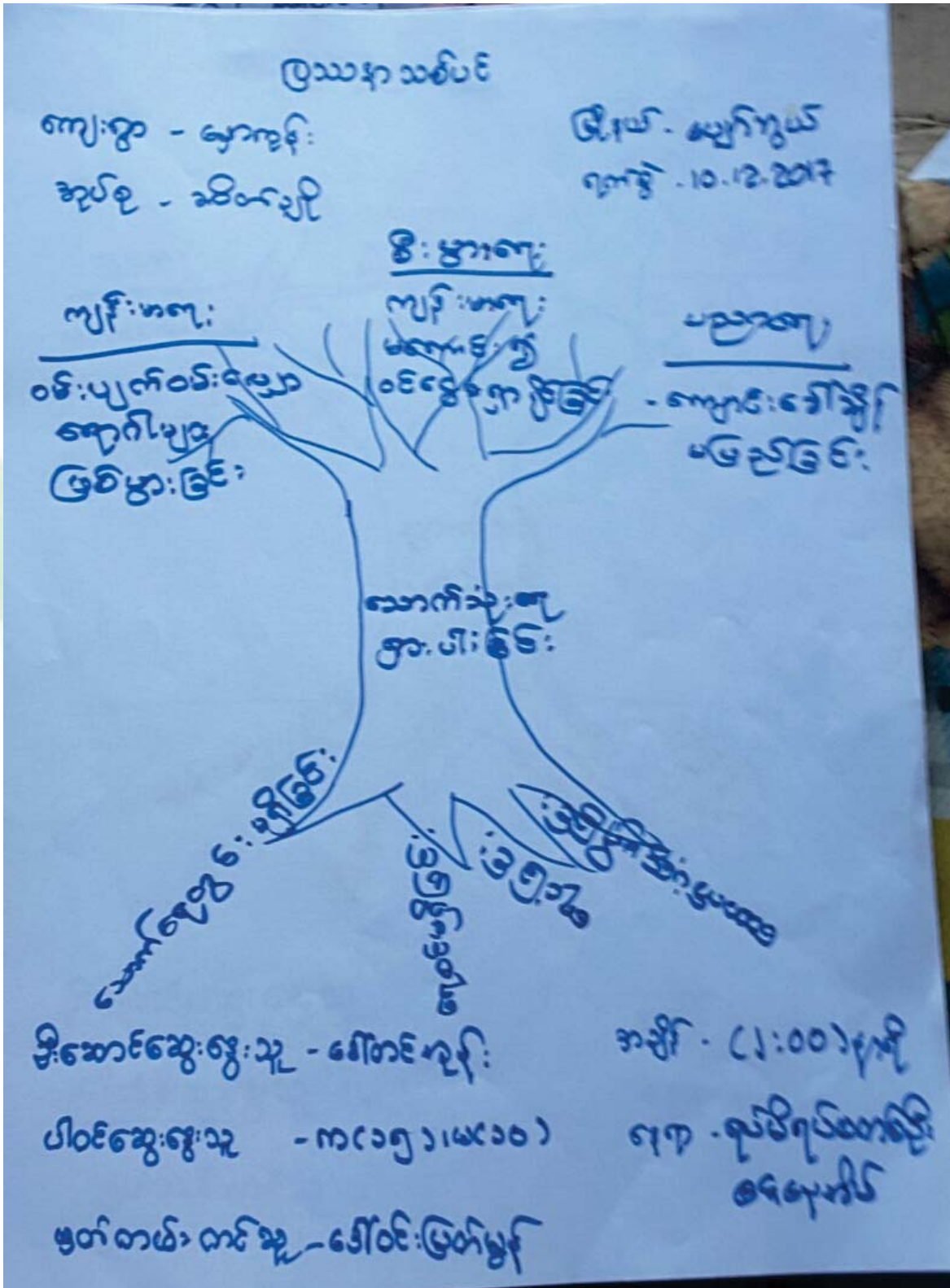



ပြဿနာသစ်ပင်

ကျေးဇူး - နှော့ကုန်
အုတ်စု - ဆိတ်ချို
(သုံး သင်္ဂဟ)

ပျက်စွပ်-မြို့နယ်

- ⇒ နှော့ကုန် ကျေးဇူးပြုသော နှော့သစ်ပင် စာ တွေ့ရှိချက်မှာ သောက်သုံးကျောင်း ပါးခြင်း ဖို့ တွေ့ရှိပါသည်။
- ⇒ ကျေးဇူး စာ သောက်သုံးကျောင်း ပါးခြင်း ငြော့ ငှက် လှောင်ခွာမာပြုခြင်း၊ ဝမ်းချက် ဝမ်းကျော ကျက်များ ဖြစ်ခြင်း၊ ကျန်းမာရေး မကောင်းသော ငြော့ ကလေးများ ကျောင်းမတက် ဦးခြင်း၊ လူမှုရေး လုပ်ငန်းများ မထောက်ပံ့ ဦးခြင်း၊ ကျခပ်နေခြင်း ငြော့ အလုပ်လုပ် ချိန် နည်းပါးခြင်း ဖို့ တွေ့ရှိပါသည်။
- ⇒ ကျေးဇူး သောက်သုံးကျောင်း အဆင်ပြေစွာ ပြုစေရန် အတွက် ကျောင်းကျောင်းများ၊ ကျေးဇူး အဖွဲ့အစည်းများ၊ ဆေးပေးခန်း များ ထောက်ပံ့ပေးရန် လိုအပ်နေခြင်း တွေ့ရှိပါသည်။
- ⇒ ဖို့ ငြော့ သူတို့ ယဉ်စစ်စစ် ဝမ်းတွင် ကျောင်း၊ ကျောင်း၊ ကျေးဇူး အဖွဲ့အစည်းများ ပြုလုပ်ရန် အတွက် ဆွေးနွေးထားပါသည်။



၆.၈။ ကျေးရွာ၏ မျော်မှန်းချက် (၄)နှစ်စာ ကျေးရွာဖွံ့ဖြိုးရေးအစီအစဉ်

ကျေးရွာ မြေပုံဖော်ချက် ကျေးရွာအုပ်စု - ၁၆၀၄၂ ကျေးရွာ - ၁၆၀၄၂		
အကျဉ်းချုပ် - အကျဉ်းချုပ် - အကျဉ်းချုပ် - အကျဉ်းချုပ်	အကျဉ်းချုပ် - အကျဉ်းချုပ် - အကျဉ်းချုပ် - အကျဉ်းချုပ်	အကျဉ်းချုပ် - အကျဉ်းချုပ် - အကျဉ်းချုပ် - အကျဉ်းချုပ်
အကျဉ်းချုပ် - အကျဉ်းချုပ် - အကျဉ်းချုပ် - အကျဉ်းချုပ်	အကျဉ်းချုပ် - အကျဉ်းချုပ် - အကျဉ်းချုပ် - အကျဉ်းချုပ်	အကျဉ်းချုပ် - အကျဉ်းချုပ် - အကျဉ်းချုပ် - အကျဉ်းချုပ်



ကျေးဇူးဖွဲ့ခြင်းကြေးလုပ်ငန်းများ

ကျေးဇူး - မှေးချင်း

ဇွဲလယ်၊ မျက်နှာမယ်

ကျေးဇူးအုပ်စု - ဆီမာချို

ရက်စွဲ - 11.12.2017

၁) ရေတွင်း၊ ရေထဲဖြင့် ရေငြိမ်းပေးခြင်း

အမျိုးသား + အမျိုးသမီး

၂) ကျေးဇူးတွင်းသစ်

၂

၃) လျှပ်စစ်ဖိ

၂

၄) ကျေးဇူးစာကြည့်တိုက်

၂



၇။ ကော်မတီဝင်များရွေးချယ်ခြင်းနှင့်ကျေးရွာဖွံ့ဖြိုးရေးအစီအစဉ်ဆောင်ရွက်မှုမှတ်တမ်းဓါတ်ပုံများ



ကော်မတီရွေးချယ်ရန် မဲရေတွက်နေစဉ်



စီမံကိန်းမိတ်ဆက်အစည်းအဝေး မှတ်တမ်းဓါတ်ပုံ



အမျိုးသမီးများပင့်ကူအိမ်ကွန်ယက်ရေးဆွဲနေစဉ် မှတ်တမ်းခတ်ပုံ



ကျေးရွာဖွံ့ဖြိုးရေးဦးစားပေးမဲပေးရန်တန်းစီနေကြစဉ်



ကျေးရွာလုပ်ငန်းခွဲအတွက်အခက်အခဲများဖော်ထုတ်ဆွေးနွေးစဉ်





ကော်မတီဝင်များစာရင်း

ကော်မတီဝင်များစာရင်း - ဒစ်ဂျစ်လ်အညွှန်း နွေရာသီကျမ်းဂန်

စဉ်	အမည်	ကျား-မ	ရာထူး
၁	ဦး ဝေဇာကင်း	မ	ကျေးဇူးတင်ပေးရန် အထောက်အကူပြု ကော်မတီ
၂	ဒေါ်တင်အုန်း	မ	ကျေးဇူးတင်ပေးရန် အထောက်အကူပြု ကော်မတီ
၃	ဦးအောင်ဖြူ	မ	ဝယ်ယူရေး အုပ်ကော်မတီ
၄	ဒေါ်မောင်အောင်	မ	ဝယ်ယူရေး အုပ်ကော်မတီ
၅	ဒေါ်စင်မောင်စင်	မ	ဝယ်ယူရေး အုပ်ကော်မတီ
၆	ဒေါ်မောင်စင်	မ	ဝယ်ယူရေး အုပ်ကော်မတီ
၇	ဒေါ်အောင်အောင်	မ	လုပ်ငန်းစဉ်ဆိုင်ရာ အုပ်ကော်မတီ
၈	ဒေါ်အောင်အောင်	မ	လုပ်ငန်းစဉ်ဆိုင်ရာ အုပ်ကော်မတီ
၉	ဒေါ်အောင်အောင်	မ	လုပ်ငန်းစဉ်ဆိုင်ရာ အုပ်ကော်မတီ
၁၀	ဒေါ်အောင်အောင်	မ	ကျေးဇူးတင်ပေးရန် အထောက်အကူပြု
၁၁	ဒေါ်အောင်အောင်	မ	အထောက်အကူပြု အုပ်ကော်မတီ
၁၂	ဒေါ်အောင်အောင်	မ	အထောက်အကူပြု အုပ်ကော်မတီ
၁၃	ဒေါ်အောင်အောင်	မ	အထောက်အကူပြု အုပ်ကော်မတီ
၁၄	ဒေါ်အောင်အောင်	မ	အထောက်အကူပြု အုပ်ကော်မတီ
၁၅	ဒေါ်အောင်အောင်	မ	အထောက်အကူပြု အုပ်ကော်မတီ
၁၆	ဒေါ်အောင်အောင်	မ	အထောက်အကူပြု အုပ်ကော်မတီ
၁၇			
၁၈			
၁၉			
၂၀			
၂၁			
၂၂			
၂၃			
၂၄			
၂၅			

စုစုပေါင်း (၂၅) ယောက် ကျား- (၉) ယောက် +မ- (၁၆) ယောက်

ကျေးဇူးအုပ်စုစီမံကိန်းအထောက်အကူပြုကော်မတီ

.....

ကျေးဇူးအုပ်စုစီမံကိန်းအထောက်အကူပြုကော်မတီ၊ ဥက္ကဋ္ဌ
 ကျေးဇူးအုပ်စုစီမံကိန်းအထောက်အကူပြုကော်မတီ၊ ဥက္ကဋ္ဌ

.....

ကျေးဇူးအုပ်စုစီမံကိန်းအထောက်အကူပြုကော်မတီ၊ ဘဏ္ဍာရေးဥက္ကဋ္ဌ

မှတ်တမ်းတင်သူ
 အမည်။

ရာထူး။ လူထုစည်းရုံးရေးမှူးရက်စွဲ။/...../.....



၈။ ကျေးရွာအခြေခံအချက်အလက်များ (ပုံစံ-၁)

ပုံစံ - ၈ - ၁ ကျေးရွာအခြေခံအချက်အလက်များ (Form PC 1)

လယ်ဉာဏ်ရွက်၊ ကျေးရွာတစ်ရွာသို့ ပထမဆုံးမိတ်ဆက်ခရီး သွားရောက်သောအခါ လူထုစည်းရုံးရေးမှူးသည် ကျေးရွာ ခေါင်းဆောင်များအား ကျေးရွာအချက်အလက်များကို မေတ္တာရပ်ခံ၍ တောင်းခံရသည်။ ဤအချက်အလက်များကို စီမံကိန်း မိတ်ဆက်အစည်းဝေးမတိုင်မီတောင်းခံရမည်။ စီမံကိန်းမိတ်ဆက်အစည်းဝေးတွင် လူထုစည်းရုံးရေးမှူးသည် ဤအချက်အလက် များအား စစ်ဆေးပြီး မှန်ကန်အောင်ပြုလုပ်ရမည်။ ပြီးနောက်တွင် လူထုစည်းရုံးရေးမှူးမှ သတင်းအချက်အလက်ထံသို့ Tablets မှ တဆင့် ပြည့်သွင်းရမည်။

ကျေးရွာခေါင်းဆောင် အမည် ဦးတင်	ကျေးရွာခေါင်းဆောင်၏ ဖုန်းနံပါတ် ၁၄-၇၈၄၀၆၇၄၅၀	လူထုစည်းရုံးရေးမှူး၏ အမည် ဒေါ်ခင်အေး
ပြည်နယ်/တိုင်းဒေသကြီး အရှေ့ မြို့နယ် - ဖျာပုံ	ကျေးရွာအုပ်စု ကျေးရွာ - ဖျာပုံ	ကျေးရွာ - ဖျာပုံ

က။ လူဦးရေ

လူမျိုးစု	အိမ်ထောင်စုအရေအတွက်	ကိုးကွယ်သည့်ဘာသာ	အိမ်ထောင်စုအရေအတွက်
လူမျိုးစု (၁) - မာ	၁၀၂	ဘာသာ (၁) - ဗုဒ္ဓ	
လူမျိုးစု (၂) -----		ဘာသာ (၂) -----	
လူမျိုးစု (၃) -----		ဘာသာ (၃) -----	
လူမျိုးစုရော -----		ဘာသာရော -----	
အခြား:	အရေအတွက်		
မသန်စွမ်းသူများ:	၈		
သက်ကြီးရွယ်အိုများ (၆၅ နှစ် နှင့် အထက်)	၅၆		
စစ်ဘေးရှောင်			

	အမျိုးသား (အရေအတွက်)	အမျိုးသမီး (အရေအတွက်)
လူဦးရေ		
လူမျိုးစု (၁) - မာ	၂၁၃	၂၄၉
လူမျိုးစု (၂) -----		
လူမျိုးစု (၃) -----		
အခြား:		
အိမ်ထောင်ဦးစီး	၈၆	၁၆

(ခ) အခြေခံအဆောက်အအုံ အသုံးအဆောင်များ

စာသင်ကျောင်း:	အမှတ် ခြံပေါ	ကျွန်းမာဇေး	အမှတ် ခြံပေါ	ဘာသာရေး အဆောက် အအုံများ:	အမှတ် ခြံပေါ
---------------	-----------------	-------------	-----------------	-----------------------------	-----------------



အလယ်တန်းကျောင်း	<input type="checkbox"/>	ခေတ်	<input type="checkbox"/>	ခေတ်	<input checked="" type="checkbox"/>
အလယ်တန်းကျောင်း	<input checked="" type="checkbox"/>	ကျန်းမာရေးဌာန	<input type="checkbox"/>	ဥပဒေကြမ်းကျောင်း	<input checked="" type="checkbox"/>
ပုလဲတန်းကျောင်း	<input type="checkbox"/>	ကျန်းမာရေးဌာန	<input type="checkbox"/>	ဟိန္ဒူဘုရားကျောင်း	<input type="checkbox"/>
ပုလဲကျောင်း	<input type="checkbox"/>	ခေတ်ပေးစာ	<input checked="" type="checkbox"/>	ရေခဲယာဉ်ကျောင်း	<input type="checkbox"/>
အခြား	<input type="checkbox"/>	အခြား	<input type="checkbox"/>	ဖေ	<input type="checkbox"/>
မတင်ရဘဲ		မတင်ရဘဲ		အခြား	<input type="checkbox"/>
မတင်ရဘဲ		မတင်ရဘဲ		မတင်ရဘဲ	

(ဂ) ကျွမ်းကျင်သူများမှတစ်ဆင့် (ခ) ကျွမ်းကျင်သူများမှတစ်ဆင့် (ခ) ကျွမ်းကျင်သူများမှတစ်ဆင့် (ခ) ကျွမ်းကျင်သူများမှတစ်ဆင့်

(ဂ) စာအုပ်အမျိုးအစား			(ဂ) ကျန်းမာရေး			(ဂ) လက်မှတ်ထည့်ရန်		
	ရွာတွင်းမှ ထိုင်သူ	အခြားရွာမှ လာသူ		ရွာတွင်းမှ ထိုင်သူ	အခြား ရွာမှ လာသူ		ရွာတွင်း မှ ထိုင်သူ	အခြား ရွာမှ လာသူ
ပုလဲတန်းကျောင်း	<input checked="" type="checkbox"/>	<input type="checkbox"/>	အခြား	<input type="checkbox"/>	<input type="checkbox"/>	လက်သမား	<input checked="" type="checkbox"/>	<input type="checkbox"/>
အထက်တန်းကျောင်း	<input type="checkbox"/>	<input type="checkbox"/>	လက်ထောက် ကျန်းမာရေးမှူး	<input type="checkbox"/>	<input type="checkbox"/>	ပန်းချီ	<input checked="" type="checkbox"/>	<input type="checkbox"/>
အလယ်တန်းကျောင်း	<input checked="" type="checkbox"/>	<input checked="" type="checkbox"/>	အမျိုးသမီးကျန်းမာရေး ဆရာမ	<input type="checkbox"/>	<input checked="" type="checkbox"/>	လွှဲစစ်ကျွမ်းကျင် သူ	<input type="checkbox"/>	<input type="checkbox"/>
ပုလဲကျောင်း	<input type="checkbox"/>	<input checked="" type="checkbox"/>	သားရွာဆရာမ	<input type="checkbox"/>	<input checked="" type="checkbox"/>	ပျော်ရွှင်သူ	<input checked="" type="checkbox"/>	<input type="checkbox"/>
အခြား	<input type="checkbox"/>	<input type="checkbox"/>	ပြည်သူ့ကျန်းမာရေးလုပ်သား	<input type="checkbox"/>	<input type="checkbox"/>	စက်ပြင်ဆရာ	<input checked="" type="checkbox"/>	<input type="checkbox"/>
မတင်ရဘဲ			မတင်ရဘဲ			မတင်ရဘဲ		

(ဃ) ကျေးရွာအုပ်စုအတွင်းရှိ နိုင်ငံခြားခရီးစဉ် / ကျေးရွာအုပ်စုအတွင်းရှိ နိုင်ငံခြားခရီးစဉ် အတွင်းရှိ နိုင်ငံခြားခရီးစဉ်

ကျေးရွာအုပ်စုအတွင်းရှိ နိုင်ငံခြားခရီးစဉ်
 ကျေးရွာအုပ်စုအတွင်းရှိ နိုင်ငံခြားခရီးစဉ်
 ကျေးရွာအုပ်စုအတွင်းရှိ နိုင်ငံခြားခရီးစဉ်
 ကျေးရွာအုပ်စုအတွင်းရှိ နိုင်ငံခြားခရီးစဉ်

(င) ကျေးရွာအုပ်စုအတွင်းရှိ နိုင်ငံခြားခရီးစဉ်

- (၁) လူထုပေးဆွဲမှု နှင့် နိုင်ငံခြားခရီးစဉ် အတွင်းရှိ နိုင်ငံခြားခရီးစဉ်
- (၂) နိုင်ငံခြားခရီးစဉ် အတွင်းရှိ နိုင်ငံခြားခရီးစဉ်
- (၃) နိုင်ငံခြားခရီးစဉ် အတွင်းရှိ နိုင်ငံခြားခရီးစဉ်

(စ) နိုင်ငံခြားခရီးစဉ်

- (၁) နိုင်ငံခြားခရီးစဉ် အတွင်းရှိ နိုင်ငံခြားခရီးစဉ်
- (၂) နိုင်ငံခြားခရီးစဉ် အတွင်းရှိ နိုင်ငံခြားခရီးစဉ်

နိုင်ငံခြားခရီးစဉ် အတွင်းရှိ နိုင်ငံခြားခရီးစဉ်
 နိုင်ငံခြားခရီးစဉ် အတွင်းရှိ နိုင်ငံခြားခရီးစဉ်
 နိုင်ငံခြားခရီးစဉ် အတွင်းရှိ နိုင်ငံခြားခရီးစဉ်



(ဆ) ပတ်ဝန်းကျင်ဆိုင်ရာ သဘာဝဘေးအန္တရာယ်
 ဤကျေးရွာတွင် ရေကြီးခြင်းကိုသို့ သဘာဝဘေးအန္တရာယ်ကျရောက်ဖူးခြင်း ရှိပါသလား။
 မရှိပါ ရှိပါသည် ရှိလျှင်ဖော်ပြပါ -----

(ဇ) ကျေးရွာတွင် ဖွဲ့စည်းထားသော အဖွဲ့အစည်းများ
 လူထုဝတ်ပြုစီမံကိန်းမတိုင်မီ ဤကျေးရွာတွင် ကျေးရွာဖွံ့ဖြိုးရေးအတွက် အစိုးရ (သို့) ရွာသားများကိုယ်တိုင်(သို့) စီမံကိန်းတစ်ခုခုမှ
 ဖွဲ့စည်းထားသည့် အဖွဲ့အစည်းများရှိပါသလား။

(ဇ) အဖွဲ့အစည်းအမျိုးအမည်
 (၂) အဖွဲ့အစည်းအမျိုးအမည်

(ဈ) အထွေထွေအုပ်ချုပ်ရေး ဦးစီးဌာန (GAD) မှ မှတ်တမ်းတင်ထားခြင်း
 ဤကျေးရွာသည် အထွေထွေအုပ်ချုပ်ရေး ဦးစီးဌာန (GAD) မှ မှတ်တမ်းတင်ထားမှု ရှိပါသလား။
 မရှိပါ ရှိပါသည်

● ကျေးရွာခေါင်းဆောင် အမည် - ဦးတင်
 လက်မှတ် ခန.ရံ 10.12.2017

လူထုစည်းရုံးရေးမှူး အမည် - ဒေါ်ခင်မြစွာ
 လက်မှတ် ခန.ရံ 10.12.2017



ဇယား ပုံစံ ၈-၂။ စီမံကိန်းစက်ဝန်းအချိန်ဇယား

ပုံစံ - ၈ - ၂ - စီမံကိန်းစက်ဝန်းအချိန်ဇယား (PC 2)

လမ်းညွှန်များ၊ သက်ဆိုင်ရာထုတ်ဖော်ချက်/လက်ထောက်နှစ်ပညာချုပ်မှူး၊ စီမံကိန်းစက်ဝန်းအစည်းဝင်ဖွဲ့စည်းပုံ၊ ကျေးရွာအုပ်စုအတွက် ညွှန်စံကို ဖြည့်ဆည်းရမည်။	စက်ဝန်းအစည်းဝင်ခြင်း၊ စက်ဝန်း(၁) ခု စက်ဝန်း(၂) ခု စက်ဝန်း(၃) ခု စက်ဝန်း(၄) ခု	ကျေးရွာအုပ်စု - ခဏ္ဍိတ်	ကျေးရွာ - ၆၅၁၇၃၂	အစည်းအဝေးတွင်တက်ရောက်သူအရေအတွက်		
				အစည်းအဝေး အရေအတွက်	အစည်းအဝေး အချိန်	လူနည်းစုအရေအတွက် နှင့် လူနည်းစုအမည်
၁။ ကျေးရွာစီမံကိန်း စီမံကိန်းအစည်းအဝေး				၆၀	၆၀	၆၀
၂။ ကျေးရွာအုပ်စု ညွှန်စံကို ဖြည့်ဆည်းရမည့် စီမံကိန်းစက်ဝန်းအစည်းအဝေး				၆၄	၆၄	၆၄
၃။ ကျေးရွာအုပ်စု လုပ်ငန်းအစည်းအဝေး				၂၃	၂၃	၂၃
၄။ မြို့နယ်အဆင့် စီမံကိန်းအစည်းအဝေး နှင့် အကောင်အထည်ဖော်ရေးစီမံကိန်းအစည်းအဝေး				၁၅	၁၅	၁၅
၅။ မြို့နယ် စီမံကိန်းအစည်းအဝေး နှင့် အကောင်အထည်ဖော်ရေး စီမံကိန်းအစည်းအဝေး				၁၅	၁၅	၁၅
၆။ စီမံကိန်းအစည်းအဝေး						



၆.၂။ ဝယ်ယူရေးအစီအစဉ် ရေးဆွဲခြင်း	၂၄.၅.၁၇	၂၄.၅.၁၇	၂၅	၂၆	၅၁	၅၁	၅၁
၆.၃။ ဘဏ္ဍာရေးကုန်ကျမှု လျာထားအစီအစဉ် ရေးဆွဲခြင်း	၃၁.၅.၁၇	၃၁.၅.၁၇	၁၅	၉	၂၄	၅၀	၂၄
၆.၄။ ပြင်/ထိန်းအစီအစဉ် ရေးဆွဲခြင်း	၂၄.၅.၁၇	၂၄.၅.၁၇	၂၅	၂၆	၅၁	၅၁	၅၁
၇။ စီမံကိန်းလုပ်ငန်းခွဲ တိုးတက်မှု စောင့်ကြည့်အစည်းအဝေး							
၇.၁။ အစည်းအဝေး ပထမအကြိမ်							
၇.၂။ အစည်းအဝေး ဒုတိယအကြိမ်	၁၅.၆.၁၇	၁၅.၆.၁၇	၇	၆	၁၃	၅၀	၁၃
၇.၃။ အစည်းအဝေး တတိယအကြိမ်							
၈။ စီမံကိန်းလုပ်ငန်းခွဲ အပြီးသတ်စစ်ဆေးခြင်း အစည်းအဝေး	၃၀.၇.၁၇	၃၀.၇.၁၇	၈	၆	၁၄	၅၀	၁၄
၉။ လူထုစစ်ဆေးမှုအစည်းအဝေး	၁၁.၈.၁၇	၁၁.၈.၁၇	၂၇	၂၈	၅၅	၅၁	၅၅



၁၀။ ပုံစံ ၈-၃။ ကျေးရွာဖွံ့ဖြိုးရေး ဦးစားပေးအစီအစဉ်

ပုံစံ - ၈ - ၃ ကျေးရွာဖွံ့ဖြိုးရေး ဦးစားပေးအစီအစဉ် (Form PC 3)

ကလေးငယ်များ၏ အသင့်(၃) ကျေးရွာဖွံ့ဖြိုးရေးအစီအစဉ်အရ ပြီးဆုံးသောအခါ ကျေးရွာဖွံ့ဖြိုးရေး အစဉ်အလာအရ ပြန်
 ကော်မတီသည် လူထုရည်ရွယ်ချက်များအရ အသင့်ပြန် ပြန်ကန်ပြန်လည်အောင် ပြုပြင်ဆင်နွှဲရမည်။

လူထုရည်ရွယ်ချက်ပုံစံတမ်း အမှတ် = ၈ ၂/၁/၀/၂၀၁၇

ခုနှစ် - ၁၁.၁၉.၂၀၁၇

စက်ဝန်းအား အမှတ်ကြိုပေးပါ (✓) ဝ စက်ဝန်း(၁)
 ၁ စက်ဝန်း(၂) ဝ စက်ဝန်း(၃) ဝ စက်ဝန်း(၄)

ပြင်ဆင်လိုက်ပါ - ဆန္ဒမရှိပါ။ ပြီးနောက် မကျေမနပ်ကျေးရွာအုပ်စု - ၀၅/၀၅/၀၅/၀၅ ကျေးရွာ - ၀၅/၀၅/၀၅/၀၅

၀။ အစဉ်အစဉ်အလာအစီအစဉ်အရ ပြန်ကန်ပြန်လည်အောင် ပြုပြင်ဆင်နွှဲရမည်။
 ၁။ အစဉ်အစဉ်အလာအစီအစဉ်အရ ပြန်ကန်ပြန်လည်အောင် ပြုပြင်ဆင်နွှဲရမည်။
 ၂။ အစဉ်အစဉ်အလာအစီအစဉ်အရ ပြန်ကန်ပြန်လည်အောင် ပြုပြင်ဆင်နွှဲရမည်။
 ၃။ အစဉ်အစဉ်အလာအစီအစဉ်အရ ပြန်ကန်ပြန်လည်အောင် ပြုပြင်ဆင်နွှဲရမည်။
 ၄။ အစဉ်အစဉ်အလာအစီအစဉ်အရ ပြန်ကန်ပြန်လည်အောင် ပြုပြင်ဆင်နွှဲရမည်။
 ၅။ အစဉ်အစဉ်အလာအစီအစဉ်အရ ပြန်ကန်ပြန်လည်အောင် ပြုပြင်ဆင်နွှဲရမည်။
 ၆။ အစဉ်အစဉ်အလာအစီအစဉ်အရ ပြန်ကန်ပြန်လည်အောင် ပြုပြင်ဆင်နွှဲရမည်။
 ၇။ အစဉ်အစဉ်အလာအစီအစဉ်အရ ပြန်ကန်ပြန်လည်အောင် ပြုပြင်ဆင်နွှဲရမည်။

အမျိုးသား အရွယ် တင်ပြသော အစဉ်အစဉ်အလာအစီအစဉ်အရ	အမျိုးသမီး အရွယ် တင်ပြသော အစဉ်အစဉ်အလာအစီအစဉ်အရ
၀။ မိုးရွာရွာကမ်းပါး ဘက်ကျန်အစဉ်အလာ	၀။ မိုးရွာရွာကမ်းပါး ဘက်ကျန်အစဉ်အလာ
၁။ သောက်သုံး ရေ ပြင်ဆင်မှု အစဉ်အလာ	၁။ သောက်သုံး ရေ ပြင်ဆင်မှု အစဉ်အလာ
၂။ ကျေးရွာကွဲလွဲမှု မဟုတ်ဘဲ အစဉ်အလာ	၂။ ကျေးရွာကွဲလွဲမှု မဟုတ်ဘဲ အစဉ်အလာ
၃။ မီးပျံ့နှံ့မှုကင်းရှင်းရေးအစဉ်အလာ	၃။ မီးပျံ့နှံ့မှုကင်းရှင်းရေးအစဉ်အလာ
၅	၅
၆	၆
၇	၇

၀။ မျှော်မှန်ခြင်း - နောင်လာမည့် (၅) နှစ် အတွင်း ကျေးရွာဖွံ့ဖြိုးရေး မျှော်မှန်လျာထားချက်များအား တင်ပြပါ။

အမျိုးသား အရွယ် တင်ပြသော မျှော်မှန်ချက်များ	အမျိုးသမီး အရွယ် တင်ပြသော မျှော်မှန်ချက်များ
၀။ သွားကားရေး ကွယ်ကွယ် အစဉ်အလာ	၀။ ကျားသီးပေး သွားကားရေး ကွယ်ကွယ် အစဉ်အလာ
၁။ သောက်သုံး ရေ ပြင်ဆင်မှု အစဉ်အလာ	၁။ ကျားသီးပေး သောက်သုံး ရေ ပြင်ဆင်မှု အစဉ်အလာ
၂။ ကျေးရွာကွဲလွဲမှု မဟုတ်ဘဲ အစဉ်အလာ	၂။ ကျေးရွာကွဲလွဲမှု မဟုတ်ဘဲ အစဉ်အလာ
၃။ ကလေးပေးများ ပျက်စီးမှု ရှောင်ရှားရေး	၃။ ကလေးပေးများ ပျက်စီးမှု ရှောင်ရှားရေး
၅	၅
၆	၆
၇	၇



က။ လူထုစီမံကိန်း၏ လာမည့် (၄) နှစ်အတွက် အကျုံးဝင်သော ဦးစားပေး ဖွံ့ဖြိုးတိုးတက်မှု လုပ်ငန်း အစီအစဉ်များအားဖော်ပြပါ။

အဆင့်	ကျေးရွာအတွက် ဦးစားပေး ဖွံ့ဖြိုးတိုးတက်မှု လုပ်ငန်းစဉ်များ	အဆိုပြုသူ (အမျိုးသားများ/ အမျိုးသမီးများ/အမျိုးသား+ အမျိုးသမီး)	ခန့်မှန်းကုန်ကျ ဝရိတ်	အကျိုးခံစားခွင့်ရှိသူ ခန့်မှန်းခြေ အရေ အတွက်
၁	မေ့ဇွဲ-မေ့ဇွဲမြေပြန်လှူပေးခြင်း	ကျေးသား+ကျေးသမီး	၇၇၂၂၅၀	၄၆၁
၂	ကျေးရွာတွင်းလမ်း	"	၇၂၀၀၀၀၀	၄၆၁
၃	ကျွဲစင်ခင်း	"	၇၁၂၀၀၀၀	၄၆၁
၄	ကျေးရွာအတွင်းရေပေးစနစ်	"		၄၆၁
၅				
၆				
၇				

ဃ။ လူထုစီမံကိန်း၏ လာမည့် (၄) နှစ်အတွက် အကျုံးမဝင်သော ဦးစားပေး ဖွံ့ဖြိုးတိုးတက်မှု လုပ်ငန်း အစီအစဉ်များအားဖော်ပြပါ။

အဆင့်	ကျေးရွာအတွက် ဦးစားပေး ဖွံ့ဖြိုး တိုးတက်မှု လုပ်ငန်းစဉ်များ	အဆိုပြုသူ (အမျိုးသားများ/ အမျိုးသမီးများ/အမျိုးသား+ အမျိုးသမီး)	အခန်းကဏ္ဍ
၁			
၂			
၃			
၄			
၅			
၆			

* ခေါင်းဆောင်၊ ကျေးရွာစီမံကိန်းအထောက်အကူပြုကော်မတီမှ အတည်ပြုသည်။

အမည် ဦးပေါ်ကျော် လက်မှတ် [Signature] ဇန်နဝါရီ ၁၁.၂၀၁၇



၁၁။ ပုံစံ ၁-၄။ ကျေးရွာပုံမှိုင်းရေးစီမံကိန်းလုပ်ငန်းခွဲရွေးချယ်ခြင်းပုံစံ

ပုံစံ - ၀ - ၄ ကျေးရွာအုပ်စုပုံစံကိန်းလုပ်ငန်းခွဲရွေးချယ်ခြင်းပုံစံ (Form PC 4)

လယ်ဥယျာဉ်အစား စီမံကိန်းလုပ်ငန်းခွဲရွေးချယ်ရာတွင် အစဉ်အလာအတိုင်း အကျေးရွာအုပ်စု CF/ITC တို့၏ အကျဉ်းချုပ်ချက်များကို ကျေးရွာပုံစံထောက်ခံကော်မတီမှ လက်မှတ်ရေးထိုး အတည်ပြုပေးပြီးနောက် ပြည်ပုံစံအား ပြင်ဆင်ခြင်းဆိုင်ရာများကို ကျေးရွာအုပ်စုမှ ပြန်လည် ပြင်ဆင်ရေး ခြင်းအား ပြင်ဆင်ရေးအဖွဲ့မှ အတည်ပြုပြီးနောက် အကျွန်ုပ်တို့၏ အကျဉ်းချုပ်ချက်များကို မြေပုံအောက်တွင် TPI/C သို့မဟုတ် အကျဉ်းချုပ်ချက် အကျဉ်းချုပ်ချက်များကို CF 4 ကျေးရွာအုပ်စုရွေးချယ်စီမံကိန်းလုပ်ငန်းခွဲရွေးချယ်ရာ အစုအဝေးအဖွဲ့ဝင်များကို MLS သို့မဟုတ် အကျဉ်းချုပ်ချက်များကို လက်မှတ်ထိုးစေရန် ဖော်ပြပါ

ကျေးရွာအုပ်စုရွေးချယ်ခြင်းပုံစံအမည် - **ခေါင်ကြီး**
 နေရာ - **5-1-2018**
 ပြင်ဆင်ရေးအဖွဲ့အစည်း - **မြို့နယ် ဝေဟနဌာန**
 စီမံကိန်းအဖွဲ့ဝင်အဖွဲ့ဝင်များ (V) စီမံကိန်း(၁) စီမံကိန်း(၂) စီမံကိန်း(၃) စီမံကိန်း(၄)

ကျေးရွာအမည်	အစားလှယ်လုပ်ငန်းများ	အပိုင်အတာ	ခန်းမ/ တိုက်ရိုက် အကျိုးအမြတ် ရှိသူများ	အဆိုပြုတင်ပြသူ	ခန်းမ/ကျွန်းကွဲစီမံ		စုစုပေါင်း
					စီမံကိန်းမှ ထည့်သွင်းမှု	အခြားထည့်သွင်းမှု (ခေါ်ပြုပါ) ထည့်သွင်းမှု အမည်/အဖွဲ့	
ဆိပ်ကမ်း	ကျွန်းကွဲကျွန်းကွဲ ကမ်းခြေအဖွဲ့	100' x 14' x 1' - 0"	971	ဦးစိုး ဦးမင်း ဦးကျော်စွာ	2,075,100		
မြေကွဲ	ကျွန်းကွဲ ကျွန်းကွဲ ကျွန်းကွဲ	8' x 8' x 12'	480	ဦးစိုး ဦးမင်း ဦးကျော်စွာ	7,999,950		
ကျွန်းကွဲ	ကျွန်းကွဲကျွန်းကွဲ ကမ်းခြေအဖွဲ့	100' x 16' x 1' - 0"	557	ဦးစိုး ဦးမင်း ဦးကျော်စွာ	7,889,000		
ကျွန်းကွဲ	ကျွန်းကွဲကျွန်းကွဲ ကမ်းခြေအဖွဲ့	110' x 14' x 1' - 6"	962	ဦးစိုး ဦးမင်း ဦးကျော်စွာ	7,455,500		

ကျေးရွာအုပ်စု စီမံကိန်းအောက်ခံကော်မတီ ဥက္ကဋ္ဌ အမည် - **ဦးမြင့်စိန်** လက်မှတ် **၂၀၁၈** ခုနှစ် 5.1.2018



ပုံစံ - ၈ - ၄ ကျေးရွာအုပ်စုစီမံကိန်းလုပ်ငန်းခွဲရွေးချယ်ခြင်းပုံစံ (Form PC 4)

လမ်းညွှန်ချက်၊ စီမံကိန်းလုပ်ငန်းခွဲရွေးချယ်မှုအစည်းအဝေးပြီးနောက်တွင် ကျေးရွာအုပ်စုမှ CF/TF တို့၏ အကူအညီရယူ၍ ကျေးရွာစီထောက်ကော်မတီမှ လက်မှတ်ရေးထိုးပြီး အဆိုပါပုံစံအား ပြည့်စုံအောင်ဖြည့်သွင်းရမည်။ ဤပုံစံအား ပြည့်စုံစွာဖြည့်သွင်းပြီးပါက ကျေးရွာအုပ်စုမှ မြို့တိုးတက်ရေးစီမံချက်တွင် TPIIC သို့ ယေရိုဂျီအတွက် နောက်ဆက်တွဲအဖြစ် ထားရှိရမည်။ CF မှ ကျေးရွာတစ်ရွာချင်းစီ၏ စီမံကိန်းလုပ်ငန်းခွဲဆိုင်ရာ အချက်အလက်များကို MIS သို့ ထည့်သွင်းရမည်။ (ယခုနှစ်စီမံကိန်းလုပ်ငန်းခွဲ မလုပ်ကိုင်သော ကျေးရွာများ မပါဝင်ပါ။)

ကျေးရွာစုစီမံကိန်း/ဝန်ထမ်းအမည် ဦးဝင်းထွန်း
 နေ့စွဲ 3.4.2011
 ပြည်နယ်/တိုင်း မန္တလေး မြို့နယ် ဈေးကွက်
 စက်ဝန်းအားအမှတ်ပြင်ပေးပါ (✓) စက်ဝန်း(၁) □ စက်ဝန်း(၂) □ စက်ဝန်း(၃) □ စက်ဝန်း(၄) □
 ကျေးရွာအုပ်စု သံကချို

ကျေးရွာအမည်	ဆောင်ရွက်မည့် လုပ်ငန်းများ	အတိုင်းအတာ	ခန့်မှန်း တိုက်ရိုက် အကျိုးခံစားခွင့် ရှိသူများ	အဆိုပြုတင်ပြသူ	စီမံကိန်းမှ ထည့်သွင်းမှု	ခန့်မှန်းကုန်ကျစရိတ်		စုစုပေါင်း
						ကျေးရွာမှ ထည့်သွင်းမှု	အခြားထည့်သွင်းမှု (ခေါ်ငြိမ်း) ထည့်သွင်းမှု အမည်/အဖွဲ့	
စာကွဲ	ပျဉ်ကျွတ်ခြင်း	548 x 5'	366	<input type="checkbox"/> ကျား <input type="checkbox"/> မ <input checked="" type="checkbox"/> နှစ်ကျား + မ	7180000			
စိန်ကုန်	ရွာတွင်းလမ်းဖွင့်ခြင်း	600' x 10' x 1' နှစ် 400' x 4' x 1'	962	<input type="checkbox"/> ကျား <input type="checkbox"/> မ <input checked="" type="checkbox"/> နှစ်ကျား + မ	7200000			
ဝါးကုန်	ရွာတွင်းလမ်းဖွင့်ခြင်း	470' x 16' x 1' နှစ်	858	<input type="checkbox"/> ကျား <input type="checkbox"/> မ <input checked="" type="checkbox"/> နှစ်ကျား + မ	7120000			
ခွေးချိုကုန်	ရွာတွင်းလမ်းဖွင့်ခြင်း	1640' x 4' x 1'	875	<input type="checkbox"/> ကျား <input type="checkbox"/> မ <input checked="" type="checkbox"/> နှစ်ကျား + မ	7300000			

ရာထူး ကျေးရွာအုပ်စု စီ/ထောက်ကော်မတီ ဥက္ကဋ္ဌ အမည် လက်မှတ် ရက်စွဲ



၁၂။ အစည်းအဝေး မှတ်တမ်းများ



ကျေးရွာအစည်းအဝေးမှတ်တမ်း

အစည်းအဝေးပြုလုပ်သည့်နေရာ ။ ။ ဂျပ်မိရပ်မတက်ပြီအေးနေ့အိမ်
 ကျေးရွာ ။ ။ ဇောကုန်
 ကျေးရွာအုပ်စု ။ ။ ဆိတ်ချို
 အချိန် ။ ။ (၉:၃၀) နာရီ
 အစည်းအဝေးအမည် ။ ။ ဒုတိယအကြိမ် အစည်းအဝေး

တက်ရောက်သူဦးရေ ကျား (၄၁) ၊ မ (၂၃) စုစုပေါင်း (၆၄)

အစည်းအဝေးတွင်ဆွေးနွေးသည့်အကြောင်းအရာ

- ၁။ ပထမအကြိမ် အစည်းအဝေးတွင် ဖြေကြားခဲ့သည့် အကြောင်းအရာ.....
- ၂။ စကားပြောချက်အား ဖြေကြားခြင်း.....
- ၃။ လက်လှည့်ကျသော ကော်မတီဝင်များ၏ နေရာတွင် ဖြန့်စားပုံ.....
- ၄။ စကားတိုးခြင်း.....
- ၅။ ကျေးရွာစီမံကိန်းကွပ်ကဲရေးနှင့် များစား မဲဆန္ဒဖြင့် ဖွဲ့ချယ်ခြင်း.....
- ၆။
- ၇။
- ၈။
- ၉။
- ၁၀။



ရွေးကောက်ပွဲများ (ပြောသည့်အကြောင်းအရာကိုတွဲဖက်တမ်းတင်ရန်)

စရမ်း အေးဆင်းချိန်တွင် ယာယီအဖြစ် စရမ်းအေးမှ ပြောကြားခဲ့သော အကြောင်း
အရာများနှင့် အဖွဲ့အစည်းကို ဖြစ်လာရင်းဖြစ်ပါသည်။ ဆက်လက်ပြီး လက်ခံ
သွားသော ကော်မတီဝင်များနှင့် အဖွဲ့များတွင် အားကိုးရန်အတွက် မဲခန့်
ဖြင့် ရွေးချယ်ခဲ့ရာ ဝယ်ယူရေးမှ ပြီးဆုံးစေရေးနှင့် ပြီးဆုံးစေရေးနှင့်
အဖွဲ့တွင် ပြီးစီးမှုနှင့် အောင်မြင်မှု၊ ဝယ်ယူမှုဖြင့် ပြီးစီးရေးနှင့်
အဖွဲ့တွင် ပြီးသွားမှုနှင့် ပြီးစီးမှုအားဖြင့် ဆောင်ရွက်ပုံနှင့်လည်း
လျက်သော ကျေးဇူးတင်မှုနှင့် နေ့စဉ်အားဖြင့် ဆောင်ရွက်ပါ စေရန် ဖြစ်ပါသည်။

စီမံကိန်း
ဦးမိုးမောင်
ဒေါ်တင်အေး

စောလှိုင်ထွန်း
ဦးသန်းမောင်မောင်
ဒေါ်အေးအေး

စောစွယ်
ဦးစိုးတင်
ဦးကျော်ဖြူ
ဒေါ်အေးအေး

ဝယ်ယူရေး
ဦးတင်
ဒေါ်အေးအေး
ဒေါ်အေးအေး

လှိုင်မာ
ဦးစိုးစိုး
ဦးကျော်မောင်
ဒေါ်အေးအေး

ဝယ်ယူမှု
ဦးသန်းမောင်
ဒေါ်အေးအေး
စာရင်းကိုင်
ဒေါ်အေးအေး

စီမံကိန်းကုန်လုပ်ငန်းရွေးချယ်မှုအတွက် မဲခွဲပြီးနောက် ဖြစ်ခဲ့ရာ ရွေးကောက်ပွဲနှင့်
ကျောက်ခွယ်ခြင်း ကုန်လုပ်ငန်း မဲခွဲမှုများနှင့် အဖွဲ့အစည်းများ ဆက်လက်ပြီး ကျေးဇူးတင်
လမ်းမှ စုတ်ပယ်မှုများနှင့် ဖြစ်ပါသည်။



ဆုံးဖြတ်ချက်များ

၁။ ဝယ်ယူရေး ကော်မတီ မှ ပြီးဆုံးမောင်မောင် ဖွဲ့စည်းပေးရန် ကော်မတီဝင်

ရေးရာများကို ပြီးတင်နှင့် နေပြည်တော် ကို မြှောက်ပေးပါ။

၂။ မေပိုင်စာကြည့်တိုက် ဝန်ဆောင်မှုပေးသော ပြီးတင်နှင့် ရေးရာကွန်

ပိုင်ပိုင်ပိုင်ပိုင် ကော်မတီ ဖွဲ့စည်းပါ။

၃။ စီမံကိန်း ပြုစုပေးရန် စီမံကိန်းနှင့် ရေးရာကွန် ပြီးတင်နှင့် မေပိုင်စာကြည့်တိုက်

အဖွဲ့အစည်း ဖွဲ့စည်းပါ။

၄။ တာဝန်ပေးရန် စီမံကိန်းနှင့် ရေးရာကွန် ပြီးတင်နှင့် မေပိုင်စာကြည့်တိုက်

အဖွဲ့အစည်း ဖွဲ့စည်းပါ။

၅။

မှတ်တမ်းတင်သူ - *kyi*

အမည် - နေပြည်တော်

ရာထူး - ဝန်ထုပ်ဝန်ပိုးရေးရာဌာန

ရက်စွဲ - ၁၁.၁၂.၂၀၁၇

အတည်ပြုသူ - *[Signature]*

အမည် - ဦးပေါ်မောင်

ရာထူး - ဒီပဲယင်းမြို့နယ်

ရက်စွဲ - ၁၁.၁၂.၂၀၁၇



၁၃။ ကဏ္ဍအလိုက် အခက်အခဲမှတ်တမ်း

အုပ်စု - ဆိပ်ပျံ ----- ၊ ကျေးရွာ - ကြွေကုန်း -

နောက်ဆက်တွဲ(၄) ခြားနားသောအပိုင်းများအတွက် ဦးစားပေးဖွဲ့ပြီးရေးလုပ်ငန်းစဉ် အနှစ်ချုပ်

မူရင်းသည်အား VPS ဇယားရှိရပါမည်။အခြားဌာနများနှင့် ညှိနှိုင်းရန်အတွက် ဒီဇွဲအား TPIC သို့ပို့ရပါမည်။MIS data အနေဖြင့် သွင်းရန် မလိုအပ်ပါ။

အထွေထွေ	လုပ်ငန်း	မည်သူဦးစားပေးလဲ	ကျေးရွာမှတာဝန်ခံသူ (သို့) အုပ်စု	ပြင်ပမှမည်သူ ထောက်ပံ့ မလဲ	
အခြေခံအဆောက်အအုံ	၀	ရွာတွင်းလမ်းပြုပြင်ရေး	<input checked="" type="checkbox"/> မ <input type="checkbox"/> ကျား	ကျေးရွာစစ်ဆေးရေးဌာန	လူထုမဟုတ်ပါ။
	၂	ကျေးရွာအတွင်း ရေပေးစနစ်	<input type="checkbox"/> မ <input type="checkbox"/> ကျား	ကျေးရွာစစ်ဆေးရေးဌာန	လူထုမဟုတ်ပါ။
	၃	ရွာတွင်းကျေးရွာအတွင်း အမှတ်ပေးခြင်း	<input type="checkbox"/> မ <input type="checkbox"/> ကျား	ကျေးရွာစစ်ဆေးရေးဌာန	လူထုမဟုတ်ပါ။
	၄	အခြေခံအဆောက်အအုံ	<input type="checkbox"/> မ <input type="checkbox"/> ကျား	ကျေးရွာစစ်ဆေးရေးဌာန	လူထုမဟုတ်ပါ။
	၅		<input type="checkbox"/> မ <input type="checkbox"/> ကျား		
အသတ်အရေးယူရေး/ပိတ်ပင်ရေး	၀	အသတ်အရေးယူရေး	<input checked="" type="checkbox"/> မ <input type="checkbox"/> ကျား	ကျေးရွာစစ်ဆေးရေးဌာန	ကျေးရွာစစ်ဆေးရေးဌာန
	၂	ပိတ်ပင်ရေး	<input type="checkbox"/> မ <input type="checkbox"/> ကျား	ကျေးရွာစစ်ဆေးရေးဌာန	ကျေးရွာစစ်ဆေးရေးဌာန
	၃		<input type="checkbox"/> မ <input type="checkbox"/> ကျား		
	၄		<input type="checkbox"/> မ <input type="checkbox"/> ကျား		
	၅		<input type="checkbox"/> မ <input type="checkbox"/> ကျား		
ကျွန်းပတ်ရေးနှင့် အာဟာရ	၀	အာဟာရ	<input type="checkbox"/> မ <input type="checkbox"/> ကျား	ကျေးရွာစစ်ဆေးရေးဌာန	ကျေးရွာစစ်ဆေးရေးဌာန
	၂		<input type="checkbox"/> မ <input type="checkbox"/> ကျား	ကျေးရွာစစ်ဆေးရေးဌာန	ကျေးရွာစစ်ဆေးရေးဌာန
	၃		<input type="checkbox"/> မ <input type="checkbox"/> ကျား		
	၄		<input type="checkbox"/> မ <input type="checkbox"/> ကျား		
	၅		<input type="checkbox"/> မ <input type="checkbox"/> ကျား		
ပညာရေး	၀	ပညာရေး	<input type="checkbox"/> မ <input type="checkbox"/> ကျား	ကျေးရွာစစ်ဆေးရေးဌာန	ပညာရေးဌာန
	၂		<input type="checkbox"/> မ <input type="checkbox"/> ကျား		
	၃		<input type="checkbox"/> မ <input type="checkbox"/> ကျား		



	၄		<input type="checkbox"/> မ <input type="checkbox"/> ကျား		
	၅		<input type="checkbox"/> မ <input type="checkbox"/> ကျား		
အခြား	၁	ဒေါ်သက်ကာ	<input checked="" type="checkbox"/> မ <input type="checkbox"/> ကျား	ကျေးဇူးခံထားရ	ဒေါ်သက်ဦးစိုးဦး
	၂	ဌာနအုပ်ကြီး ခေမာင်	<input checked="" type="checkbox"/> မ <input type="checkbox"/> ကျား	ဥက္ကဋ္ဌ ကျေးဇူးခံထားရ ကော်မတီ	ခေမာင်ဦး
	၃		<input type="checkbox"/> မ <input type="checkbox"/> ကျား		
	၄		<input type="checkbox"/> မ <input type="checkbox"/> ကျား		
	၅		<input type="checkbox"/> မ <input type="checkbox"/> ကျား		