

ပြည်ထောင်စုသမ္မတ မြန်မာနိုင်ငံတော် အစိုးရ
စိုက်ပျိုးရေး၊ မွေးမြူရေးနှင့် ဆည်မြောင်းဝန်ကြီးဌာန
ကျေးလက်ဒေသဖွံ့ဖြိုးတိုးတက်ရေး ဦးစီးဌာန
ပျော်ဘွယ်မြို့နယ်



လူထုပဟိုပြုစီမံကိန်း
National Community Driven Development Project
(NCDDP)



ကျေးရွာဖွံ့ဖြိုးရေးအစီအစဉ်
Village Development Plan (VDP)
အောင်မြင်သာကျေးရွာ၊ ငွေပင်ရိုးကျေးရွာအုပ်စု



မာတိကာ

- ၁။ မြို့နယ်မြေပုံ
- ၂။ ကျေးရွာမြေပုံ(တည်နေရာ)
- ၃။ အုပ်စုတွင်ပါဝင်သောကျေးရွာများစာရင်း
- ၄။ ကျေးရွာအခြေခံအချက်အလက်များ (ကျေးရွာသမိုင်းကြောင်း)
- ၅။ လူထုပူးပေါင်းပါဝင်သော လူမှုဆန်းစစ်ခြင်းနှင့် အကဲဖြတ်ခြင်းလုပ်ငန်းစဉ်(PSA/PRA)အကျဉ်းချုပ်ဇယား
- ၆။ ကျေးရွာဖွံ့ဖြိုးရေးအစီအစဉ်အတွက်အသုံးပြုခဲ့သော PRA tools များနှင့်တစ်ခုချင်းစီအတွက် သုံးသပ် ချက်များ
- ၇။ ကော်မတီဝင်များရွေးချယ်ခြင်းနှင့်ကျေးရွာဖွံ့ဖြိုးရေးအစီအစဉ်ဆောင်ရွက်မှုမှတ်တမ်းခါတ်ပုံများ
- ၈။ ကျေးရွာအချက်အလက် (ပုံစံ-၁)
- ၉။ စီမံကိန်းစက်ဝန်းအချိန်ဇယား (ပုံစံ-၂)
- ၁၀။ ကျေးရွာဖွံ့ဖြိုးရေးဦးစားပေးအစီအစဉ် (ပုံစံ-၃)
- ၁၁။ ကျေးရွာအုပ်စုစီမံကိန်းလုပ်ငန်းခွဲရွေးချယ်ခြင်း (ပုံစံ-၄)
- ၁၂။ အစည်းအဝေးမှတ်တမ်းများ
- ၁၃။ ကဏ္ဍအလိုက်ဦးစားပေးဖွံ့ဖြိုးရေးလုပ်ငန်းစဉ်များ



၁။ ဖျော်ဘွယ်မြို့နယ် မြေပုံ

ဖျော်ဘွယ်မြို့နယ်အခြေပြမြေပုံ

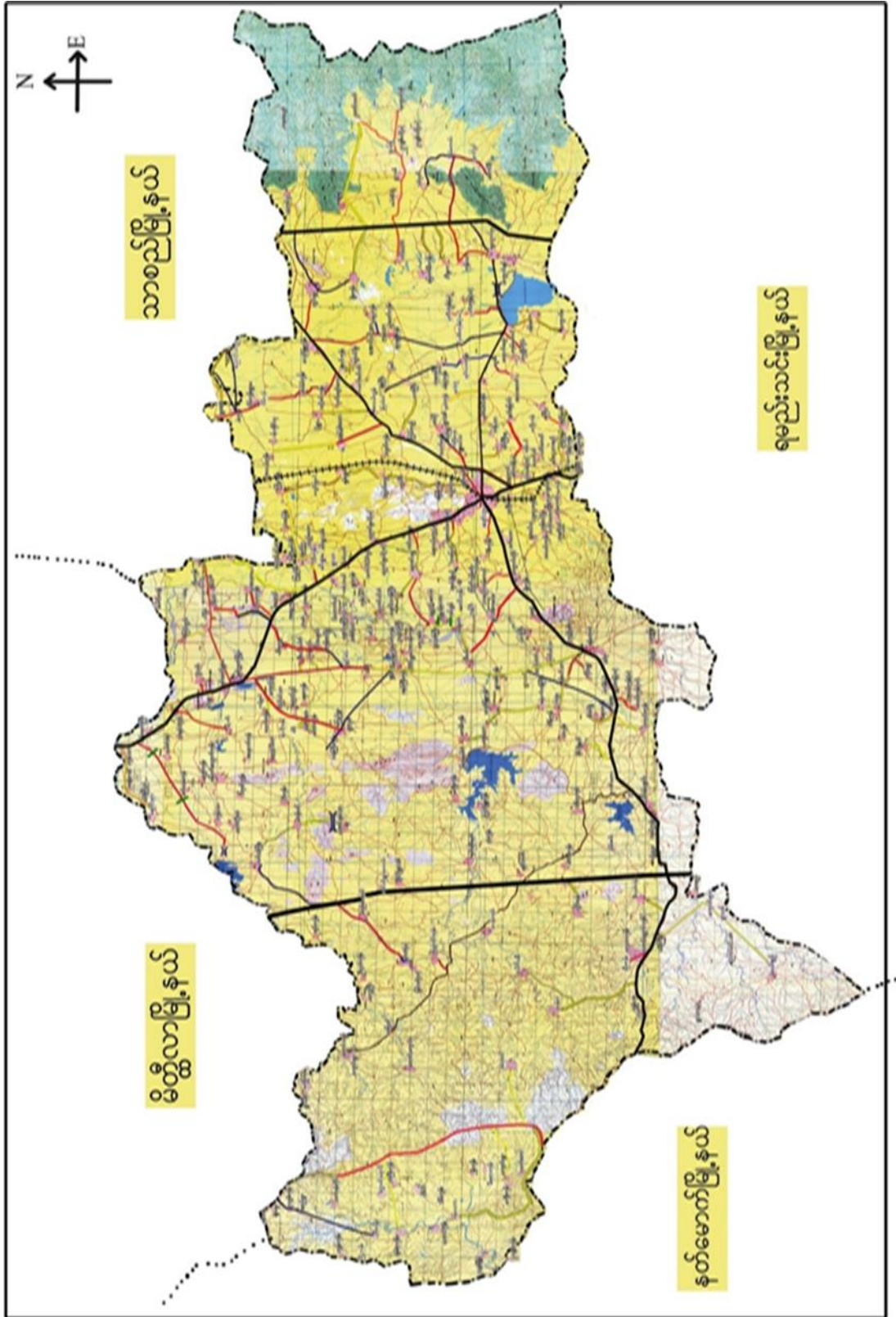



ငွေပင်ရိုးကျေးရွာအုပ်စုမြေပုံ

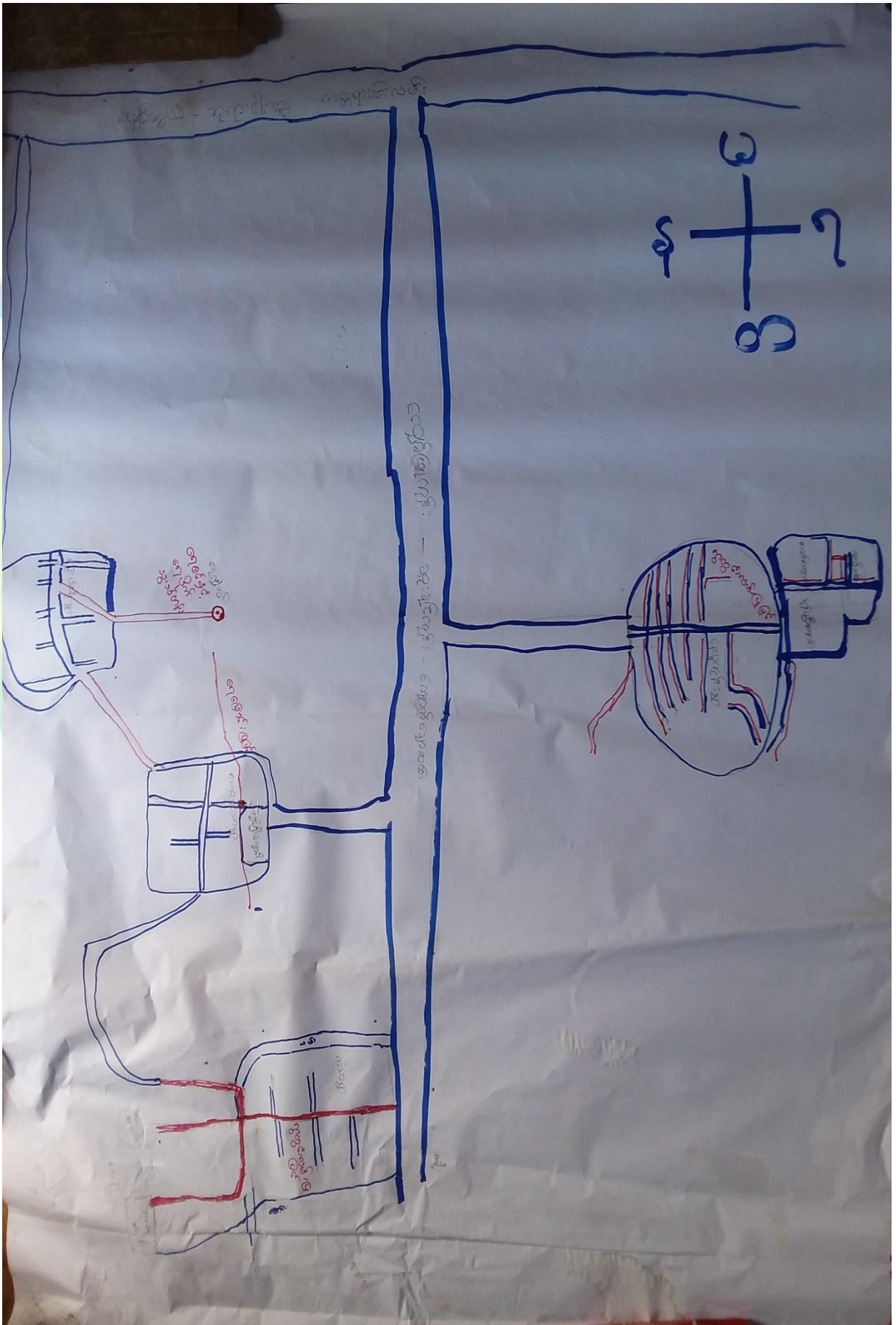



၃။ ကျေးရွာအုပ်စုတွင်ပါဝင်သော ကျေးရွာများ
 ၁။ ကန်သာ ၂။ ငွေပင်ရိုး ၃။ အောင်ပင်လယ် ၄။ နေပူကုန်း
 ၄။ ကျေးရွာ၏အခြေခံအချက်အလက်များ
 ကျေးရွာသမိုင်းအကျဉ်း

ဘောင်မြစ်သာကျေးရွာသမိုင်း
 မန္တလေးတိုင်း၊ ချောင်းမြစ်၊ မြောက်ဘက်၊ ငွေပင်ရိုးအုပ်စု၊
 ဘောင်မြစ်သာကျေးရွာသည် မြောက်ဘက် မြစ်၏ အရှေ့ဘက်
 (သို့မဟုတ် အရှေ့ဘက်) တည်ရှိပါသည်။ စာအုပ်ကျမ်း၊ မရှိသဖြင့် တစ်
 ဖက် ကျေးရွာသို့ သွားရောက်ပညာ သင်ကြားပါသည်။ တစ်ဖက်
 မြစ်ကမ်းများ ဖြစ် ကြပါသည်။ အိမ်ခြေ (၄၃) အိမ် ရှိပြီး
 လူဦးရေ (၂၃၀) ခန့် ရှိနေထိုင် လျက် ရှိပါသည်။ စိုက်ပျိုးရေးလုပ်
 ဖွဲ့ ကို လည်း လုပ် ကိုင် ကြပါသည်။



- ထိခိုက်လွယ်သော အုပ်စုများ လူဦးရေ (သက်ကြီး၊ မြေယာမဲ့၊ မသန်စွမ်းအုပ်စုများ)

သက်ကြီး	မြေယာမဲ့	မသန်စွမ်း
ကျား (၉)၊မ (၅)	ကျား (၅)၊မ (၃)	ကျား (၁)၊မ (-)

- ကျေးရွာတွင်းရရှိနိုင်သော ဝန်ဆောင်မှုများ (ကျန်းမာရေးဆေးခန်း၊ စာသင်ကျောင်း)

ဆေးရုံ/ဆေးခန်း	စာသင်ကျောင်း	စာကြည့်တိုက်	မူကြိုကျောင်း	ဈေး
မရှိ	မရှိ	မရှိ	မရှိ	မရှိ

- ရွာသူရွာသားများ၏ အဓိကစီးပွားရေးလုပ်ငန်း (စိုက်ပျိုးမွေးမြူရေး၊ အခြားသီးနှံများ)

မွေးမြူရေး		စိုက်ပျိုးရေး		အခြား
နွား	ဝက်	ငရုပ်၊စပါး	နှမ်း၊ပဲအမျိုးမျိုး	-

- အဓိကရရှိနိုင်သော အရင်းအမြစ်များ

ကျောက်	သဲ	ကျောက်ဆွေး	လှင်းမြေ	အခြား
မရှိ	မရှိ	မရှိ	မရှိ	မရှိ

- ကျေးရွာနှင့်သက်ဆိုင်သော အခြားအရင်းအမြစ်များ

သောက်သုံးရေရရှိနိုင်မှု	မြေလွတ် မြေရိုင်း	ဆည်ရေသောက်ဧရိယာ	အခြား
ရှိ	မရှိ	ရှိ	-



၅။ လူထုပူးပေါင်းပါဝင်သော လူမှုဆန်းစစ်ခြင်းနှင့် အကဲဖြတ်ခြင်းလုပ်ငန်းစဉ် (PSA/PRA) အကျဉ်းချုပ်ဇယား

စဉ်	ကရိယာများ (PRA Tools)	ရက် စွဲ	ဦးတည်အုပ်စုနှင့် ရည်ရွယ်ချက်များ	တက်ရောက်သူ			အဓိက ဆွေးနွေးချက်များ
				ကျား :	မ	ပေါင်း	
၁	ကျေးရွာလူမှုရေး၊ အရင်းအမြစ်ပြမြေပုံ (Social Map/ Resource Map)	၇.၁၂.၂၀၁၇	ရပ်မိရပ်ဖ၊ ကော်မတီဝင်များ၊ ကျေးရွာလူထုများ မြေပုံအားအသုံးပြု၍ ၎င်းတို့၏ အဓိကပြဿနာများ၊ အရင်းအမြစ်များနှင့် အခြေခံအဆောက် အအုံများ၊	၉	၈	၁၇	ကျေးရွာလူထု၏ ထင်ရှားသောမြေနေရာ၊အခြေခံ အဆောက်အအုံများ၊တိုင်းရင်းသ ားနှင့် ဘာသာရေး အဖွဲ့အစည်းများ၊မသန်စွမ်းသူရှိ သည့်အိမ်ထောင်စုများ၊အမျိုးသ မီးဦးဆောင်သည့်အိမ်ထောင်စုမျ ား၊လူမှုရေးဆိုင်ရာအချက်အလ က်များ။ ပြဿနာများနှင့် ဖြစ်နိုင်ခြေရှိသောအဆောက်အအုံ သစ်များ
၂	ဥစ္စာနေကြွယ်ဝမှုအ ဆင့်သတ်မှတ်ခြင်း (Wealth Ranking)	၇.၁၂.၂၀၁၇	ကျေးရွာအတွင်း စီးပွားရေးအခြေအနေ ကွာခြားသောအုပ် စုများကိုစိစစ်ရန် ချမ်းသာ၊ အလယ်အ လတ်၊နွမ်းပါး၊ အလွန်နွမ်းပါးအုပ်စ များ	၁၀	၁၅	၂၅	ကျေးရွာအတွင်းရှိ အိမ်ထောင်စုများအား လူမှုစီးပွားအခြေအနေအလိုက် အုပ်စုများသတ်မှတ်ပေးခြင်း
၃	ကျေးမရေးရာကဏ္ဍ # ၁ ပိုင်ဆိုင်မှုနှင့်ခွဲခြမ်းစိ တ်ဖြာမှု	၇.၁၂.၂၀၁၇	အမျိုးသားနှင့်အမျိုး သမီးများ(အရင်းအ မြစ်ပိုင်ဆိုင်အသုံးချ မှု)	၁၅	၁၆	၃၁	အမျိုးသားနှင့်အမျိုးသမီးများ(အ ရင်းအ မြစ်ပိုင်ဆိုင်အသုံးချမှု)အားခွဲခြမ်း စိတ်ဖြာခြင်း
၄	ရာသီခွင်ပြပြက္ခဒိန် (Seasonal Calendar)	၇.၁၂.၂၀၁၇	ကော်မတီဝင်၊ အမျိုးသမီး၊ အမျိုးသားများ	၀	၁၅	၁၅	ကျေးရွာတွင် တစ်နှစ်ပတ်လုံးကွဲပြားခြားနားစ သာအချိန်အလိုက် ဖြစ်ပျက်ဆောင်ရွက်ခဲ့သည့်ရာသီ ဥတု၊ စိုက်ပျိုးသီးနှံများ၊ လယ်ယာလုပ်ငန်းများ၊ နေ့စားလုပ်ငန်းများ၊ မွေးမြူရေးလုပ်ငန်းများ၊ ဝမ်းစာဖူလုံမှု နှင့် ပွဲတော်များ



၅	ကျားမရေးရာ# ၂ ပင့်ကူအိမ် ကွန်ယက် (Spider Web)	၇.၁၂.၂၀၁၇	အမျိုးသားများ နှင့် အမျိုးသမီးများ	၁၆	၁၃	၂၉	ကျေးရွာအတွင်းရှိ အမျိုးသမီး များ၏ အခြေအနေကိုသိရှိစေရန် တန်းတူအခွင့်အရေး ရရှိမှု နှင့် မရရှိသည့် အကြောင်းအရင်း၊ ပညာရေးအတွက်ဆုံးဖြတ်ချက်ချ ခြင်း၊ အိမ်မှုကိစ္စဆောင်ရွက်မှု
၆	အဖွဲ့အစည်းချိတ် ဆက်ပုံ - ဗင်းပုံစံ(Venn Diagram)	၇.၁၂.၂၀၁၇	ကျေးရွာအုပ် ချုပ်ရေးအဖွဲ့၊ ကျေးရွာ စီ/ ထောက်အဖွဲ့	၁၄	၁၁	၂၅	ကျေးရွာအတွင်းရှိ အဓိကအုပ်စုများ၊အဖွဲ့အစည်းများ တည်ရှိနေမှုကိုသိရှိရန်၊ ၎င်းအဖွဲ့အစည်းများ၊အုပ်စုများ ဆက်စပ်နေမှုပူးပေါင်းဆောင်ရွ က်မှုအားသိရှိနိုင်ရန်၊
၇	ပြဿနာ သစ်ပင် (Problem Tree)	၇.၁၂.၂၀၁၇	အမျိုးသားများနှင့် အမျိုးသမီးများ	၁၅	၁၀	၂၅	ကျေးရွာဖွံ့ဖြိုးမှု နောက်ကျခြင်း၏ အကြောင်းရင်းများကို သိရှိဖော် ထုတ်နိုင်ရန်
၈	ကျေးရွာ၏ မျှော်မှန်းချက် (၄)နှစ်စာ ကျေးရွာဖွံ့ဖြိုးရေးအ စီအစဉ်	၈.၁၂.၂၀၁၇	အမျိုးသားအုပ်စု၊အ မျိုးသမီးအုပ်စု၊လူင ယ်အုပ်စု၊ ရပ်မိရပ်ဖအုပ်စု	၁၅	၁၆	၃၁	ကျေးရွာသားများ၏ မဲပေးရွေးချယ်ထားသည့် ဖွံ့ဖြိုးတိုးတက်ရေးလုပ်ငန်းစဉ်များ အား ဦးစားပေးအလိုက်သတ်မှတ်ချက်



၆။ ကျေးရွာဖွံ့ဖြိုးရေး အစီအစဉ်ရေးဆွဲရာတွင် အသုံးပြုခဲ့သည့် PRA tools များနှင့် တစ်ခုချင်းစီအတွက် သုံးသပ်ချက်များ

၆.၁ ကျေးရွာ သယံဇာတပြမြေပုံ





ကျေးရွာမြေပုံသုံးသပ်ချက်။

လူ မှု ရေး : အခြေပြ နှင့် သယံဇာတ အရင်း အမြစ်
ပြ မြေပုံ

ကျေးရွာ - အောင်မြင်သာ
အုပ်စု - ဝေးပင်ချို

မြို့နယ် - မျောက်ဘွယ်
ရက်စွဲ - ၇. ၂. ၂၀၁၇

ဆွေးနွေးခြင်း နှင့် ဆန်းစစ်ခြင်း

* တောင်သူလုပ်ငန်းကို အဓိက ဖွဲ့စည်းပုံကို ပြကြ သည်၊
တစ်ရွာလုံး ဗုဒ္ဓဘာသာဝင်များ ဖြစ်ကြ သည်။ အ
မျိုး သမီး ဦးဆောင်သော အိမ်မှာ ၈၁ အိမ် ရှိ
ပါသည်။ ခွေရာသီတွင် ဆောက်သုံး ရေလုံ
လောက် မြှ မရှိပါ။ ကလေးများ သည် တစ်
ဖက် ရွာ သို့ သွားရောက် ရောင်း တက် ရပါ
သည်။

တိုးတက်ရန် လိုအပ်ချက်မှာ -

- * ဆောက်သုံး ရေလုံ လောက် မြှ ရှိစေခြင်း
- * လမ်းများ ကောင်းမွန် စေခြင်း
- * မိုက်ပျိုးရေ အတွက် အဆင်ပြေ စေရန်



၆.၂ ကျေးရွာအရင်းအမြစ် ပိုင်ဆိုင်မှုသုံးသပ်ခြင်း။

ကျေးရွာ - ကောင်မြင်သာ
 အုတ်စု - ဝွေပင်ရိုး

ပိုင်ဆိုင်မှုသုံးသပ်ခြင်း

မြို့နယ် - ပျော်ဘွယ်
 ရက်စွဲ - ၇.၂.၂၀၁၇

အရင်းအမြစ်သုံးစွဲမှုဖြေရထား

အရင်းအမြစ်ထိန်းချုပ်မှုဖြေရထား

ထွန်စက်	ထင်း	ရေတွင်း	အိမ်	မိန်းမ	ရေ
အိမ်	မိန်းမ	သီးနှံ	ထွန်စက်	သီးနှံ	ထင်း
နွား		လယ်ကွင်း	နွား	ထင်း	ရေတွင်း
		ကား	လှည်း		
		ဆိုင်ကယ်	ဆိုင်ကယ်		
		လှည်း	ကား		
		ရေ	လယ်ကွင်း		



ပိုင်ဆိုင်မှုသုံးသပ်ခြင်း။

ပိုင်ဆိုင်မှုသုံးသပ်ခြင်း

ကျေးဇူး - အောင်မြင်သာ
အုတ်စု - ရွေးပင်ရိုး

မြို့နယ် - ပျော်ဘွယ်
ရက်စွဲ - ၇.၂.၂၀၁၇

ဆွေးနွေးခြင်း နှင့် ဆန်းစစ်ခြင်း

* အရင်းအမြစ်သုံးစွဲမှုတွင် ထပ်နှင်မီးကို အမျိုးသမီးများက မိမိချ်သုံးစွဲကြသည်။ ထွန်ခက်၊ ကျွဲ၊ နွားတို့ကို အမျိုးသားများက သုံးစွဲကြသည်။ ရေတွင်း၊ သီးနှံလယ်ကွင်း၊ ကား၊ ဆိုင်ကယ်၊ ဗွေပုလင်း၊ ရေတို့ကို အမျိုးသား၊ အမျိုးသမီးများ အတူတူသုံးစွဲကြသည်။

* ထိန်းချုပ်မှုတွင် မီးတစ်ခုတည်းကိုသာ အမျိုးသမီးများက ထိန်းချုပ်သည်။ ကျွဲ၊ ထွန်ခက်၊ နွား၊ ဗွေပုလင်း၊ ဆိုင်ကယ်၊ ကား၊ လယ်ကွင်းတို့ကို အမျိုးသားများက ထိန်းချုပ်ထားသည်။ ရေ၊ သီးနှံ၊ ထင်း၊ ရေတွင်းတို့ကို နှစ်ဦးစလုံးက ထိန်းချုပ်ထားသည်။ အမျိုးသမီးများသည် အရင်းအမြစ်ထိန်းချုပ်မှုတွင် အားနည်းနေသည်။ အမျိုးသမီးများကို မူးပေါင်းပါဝင်ခွင့်၊ ဆုံးဖြတ်ချက်ချခွင့်၊ အမျိုးသားများနှင့်တန်းတူပါဝင်ခွင့် ပေးခြင်းဖြင့် အမျိုးသမီးများ၏ စွမ်းဆောင်ရည်ကို မြှင့်တင်နိုင်မည်ဖြစ်သည်။



၆.၃ ကျေးရွာ၏လူမှုစီးပွားအဆင့်သတ်မှတ်ခြင်း။ (Wealth Ranking)

ဥက္ကဋ္ဌဇန ပိုင်ဆိုင်မှု အဆင့် ခွဲခြား သတ်မှတ်ခြင်း

ကျေးရွာ - ကော့မြေသာ
အုပ်စု - ဝေ့ပင်ရိုး

မြို့နယ် - ဝှော်ဘွယ်
ရက်စွဲ - ၇.၂.၂၀၁၇

အမျိုးအစား	သတ်မှတ်ညွှန်း ကိန်း များ	အိမ်ထောင်စုအရေအတွက်	ရာခိုင်နှုန်း
ချမ်းသာ	နှစ်ထပ်အိမ်၊ ဆိုင်ကယ်၊ လယ်ဧက (၅) ဧကအထက်၊ နွား (၅) ကောင်၊ TV၊ အပေါ်ခက်၊ အောက်ခက်	၆	၁၄%
အလယ်အလတ်	နှစ်ထပ်အိမ်၊ ဆိုင်ကယ်၊ လယ်(၃) ဧက၊ နွား ၂ ကောင်	၂၃	၅၃%
နွမ်းပါး	အိမ် တစ်ထပ်၊ လက်လှုပ်လက်စား	၁၄	၃၃%
စုစုပေါင်း		၄၃	၁၀၀%

ဦး ဆောင်ဆွေးနွေးသူ - ဦး ဗျသန်း
 မြတ်တမ်းတင်သူ - ဒေါ်အင်မာထီး
 ပါဝင် ဆွေးနွေးသူ - အမျိုးသား (၁၀)
 အမျိုးသမီး (၅)

နေရာ - ဤတန်းကြီးကျောင်း၊
အချိန် - ၂:၀၀ မှ ၃:၀၀



၆.၄ ရာသီခွင်ပြ ပြက္ခဒိန်။

ကျေးဇူး - စောက်ကြွယ်သာ ချုပ်စု - ကျွေးပင်ရိုး		ရာသီခွင်ပြ ကြွဒိန်										ဖြူနယ် - ပျော်ဘွယ် ၇၀၀၂.၂.၆ - ၂၀၀၂				
အကြောင်းအရာ	တန်ခူး	ကဆုန်	ဇူလိုင်	ဇူလိုင်	ဇူလိုင်	ဇူလိုင်	ဇူလိုင်	ဇူလိုင်	ဇူလိုင်	ဇူလိုင်	ဇူလိုင်	ဇူလိုင်	ဇူလိုင်	ဇူလိုင်	တစ်နှစ်ပေါင်း	တစ်နှစ်ပေါင်း
ရာသီဥတု															၄၀၀၀	၄၀၀၀
စိုက်ပျိုးရေး	-	-	-	စပါး	စပါး	စပါး	စပါး	စပါး	စပါး	စပါး	စပါး	စပါး	စပါး	စပါး	ပဲ	ပဲ
ပွဲတော်	-	မောင်နှမနေ့	-	-	-	-	-	-	-	-	-	-	-	-	-	မိုး
ဝင်ငွေ	ပုံနှိပ်	ပုံနှိပ်	ပုံနှိပ်	ပုံနှိပ်	ပုံနှိပ်	ပုံနှိပ်	ပုံနှိပ်	ပုံနှိပ်	ပုံနှိပ်	ပုံနှိပ်	ပုံနှိပ်	ပုံနှိပ်	ပုံနှိပ်	ပုံနှိပ်	ပုံနှိပ်	ပုံနှိပ်
ထွက်ငွေ	ပုံနှိပ်	ပုံနှိပ်	ပုံနှိပ်	ပုံနှိပ်	ပုံနှိပ်	ပုံနှိပ်	ပုံနှိပ်	ပုံနှိပ်	ပုံနှိပ်	ပုံနှိပ်	ပုံနှိပ်	ပုံနှိပ်	ပုံနှိပ်	ပုံနှိပ်	ပုံနှိပ်	ပုံနှိပ်

ဦးဆောင်ဆွေးနွေးသူ - မဖြူလေး
 ပြုတ်တမ်းတင်သူ - မော်လမြိုင်
 ပါဝင်ဆွေးနွေးသူ - အမျိုးသမီး (၁၆)

ရေရာ - ၅ နှစ်ပတ်လုံး
 စာချိန် - ၂:၀၀ မှ ၃:၀၀



ရာသီခွင်ပြ ကွဒိန်

ကျေးဇူး-အောင်မြင်သာ

မြို့-နယ်-ပျော်ဘွယ်

အုတ်စု - ရွေးပင်ရိုး

ရက်စွဲ - ၇.၂.၂၀၁၇

ဆွေးနွေးခြင်း၊ ဆန်းစစ်ခြင်း

* ရာသီဥတုအနေဖြင့် တန်ခူး၊ ကဆုန်၊ နယုန်လများတွင် ပူအိုက်သော လများဖြစ်ပါသည်။ စိုက်ပျိုးရေးတွင် မညာ သည့် သီးနှံ မှ စိုက်ပျိုးခြင်း မရှိပါ။

* ပါဆို၊ ပါခေါင်၊ တော်သလင်း၊ သီတင်းကျွတ်လ များတွင် မိုးရာသီရောက်ပြီဖြစ်ပြီး၊ ခေါင်းပျောင်းထောင်၊ ခေါင်းစိုက်၊ ဂြိုဟ်စိုက်၊ ဂြိုဟ်ပေါ်သော လများဖြစ်ပါ သည်။ တန်ဆောင်မုန်း၊ နတ်တော်၊ ဖြာသို့၊ တပို့တွဲလများတွင် အလွန် ချမ်းအေးသော လ များ ဖြစ်ပြီး စိုက်ပျိုးရေးမှာ ခေါင်းရိတ်၊ ပဲရိတ်ချိန် ဖြစ်ပါသည်။ ပွဲတော်အနေဖြင့် ကဆုန်လ၊ တန်ဆောင်မုန်းလ၊ တပို့တွဲ၊ တပေါင်း လများတွင် ပွဲတော်များ ရှိပါသည်။

* ထင်ရှေ့ရမူမှာ နည်းဆော်လည်း ထွက်ရှေ့ မှာ ပို့၍ များပါသည်။



၆.၅ ပင်းပုံစံကိုသုံးပြု၍ အဖွဲ့အစည်းများချိတ်ဆက်မှု

ပင်းပုံစံ အသုံးပြု၍ အဖွဲ့အစည်းနှင့် ချိတ်ဆက်မှုအား လေ့လာခြင်း

ကျေးဇူး - ဒေသပြင်သာ
အုတ်စု - သိမ်ကုန်း
မြို့နယ် - ပျော်တွယ်
ဂုဏ်စွဲ - ၇.၁၂.၂၀၁၇

ကျေးဇူးအတွင်းပါ အဖွဲ့အစည်းများ

ကျေးဇူးပြင်ပပါ အဖွဲ့အစည်းများ

- ကွဲခေါင်းဆောင်
- နာယက
- အမျိုးသား (ပရဟိတ) အဖွဲ့
- အမျိုးသမီး (ပရဟိတ) အဖွဲ့
- ဆယ်အိမ်မှူးအဖွဲ့
- မိခင်နှင့်ကလေးစောင့်ရှောက်ရေးအဖွဲ့
- ဓမ္မာစင်္ကြံအဖွဲ့
- ဂေါပကအဖွဲ့
- ကျေးဇူးစီမံခန့်ခွဲမှုအဖွဲ့

- ဖြည့်သူ့ဆေးဂျ်
- သမအဖွဲ့
- ဂံစခန်း
- လ.ဝ.က ဂျ်
- ဖြေဆိုရေးစာရေး
- ပညာရေးမှူးဂျ်
- လူထုစပရိုဂရမ်စီမံခန့်ခွဲရေး
- ကျေးလက်ဦးစီး
- ကြက်ဖြောင့်
- C. D. A.



ဗင်း ပုံစံအသုံးပြု၍ အဖွဲ့ အစည်း နှင့် ချိတ်

ဆက် မျှ အား လေ့လာခြင်း

ကျေးဇူး - အောင်မြင်သာ

မြို့နယ် - ဗောက်ဘွယ်

အုပ်စု - ဂွေးပင်ရိုး

ရက်စွဲ - ၇.၂.၂၀၁၇

ဆွေးနွေးခြင်း နှင့် ဆန်းစစ်ခြင်း

* ကျေးဇူး လူထုသည် ကျေးဇူးတွင်းတွင်ရှိသော အဖွဲ့ အစည်းများ နှင့် ချိတ်ဆက် မျှ အများဆုံး ရှိပါသည်။ ဆယ် အိမ် မြူ၊ နာယက၊ ရွာခွဲ ခေါင်းဆောင်၊ ဂေါပကအဖွဲ့၊ အမျိုးသား (ယုဟိတ) အမျိုးသမီး (ယုဟိတ)၊ မိခင်နှင့် ကလေး အဖွဲ့များသည် ရွာလူထုနှင့် အပြန်အလှန် ချိတ်ဆက် မျှ ရှိပါသည်။

* မြေတိုင်းစာရေး၊ လူထုဗဟိုပြု စီမံကိန်း၊ ကျေးလက်ဦးစီးဌာန၊ တို့ နှင့် ကျေးဇူး လူထု မှာ အနည်းငယ် ချိတ်ဆက် မျှ ရှိသည်။ ရဲခေနန်း၊ ကြက်ခြေနီ၊ ပညာရေး မြူ၊ ရုံး၊ ယဝက၊ CDA၊ ပြည်သူ့ဆေးရုံ တို့ နှင့် ကျေးဇူး လူထု မှာ ချိတ်ဆက် နိုင် မျှ အနည်းငယ် ကွာဝေး သည်။ ဗင်း ပုံစံ သုံး ရှိ ကျေးဇူး လူထု နှင့် အဖွဲ့ အစည်း များ ချိတ်ဆက် မျှ ကို သိ ရှိ နိုင် ပါ သည်။



၆.၆ ပင့်ကူအိမ်ကွန်ယက် နှင့် သုံးသပ်ချက်

ပင့်ကူအိမ်သုံးသပ်ခြင်း

ကျေးရွာ - ဒေသန်မြစ်သာ

အုပ်စု - ကျေးပဒေါက်

မြို့နယ် - ပျော်သွယ်မြို့

ရက်စွဲ - ၇.၁၂.၂၀၁၇

အမျိုးသမီး

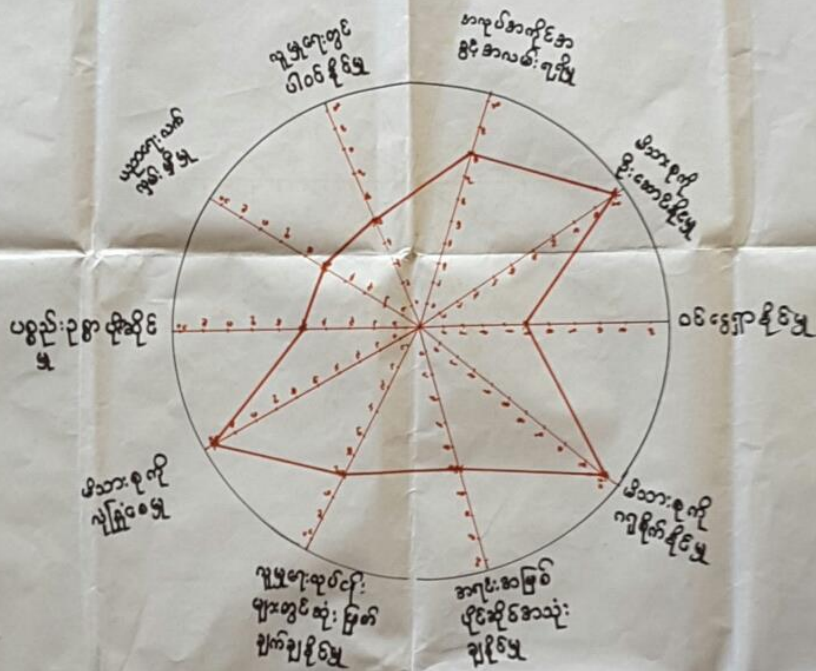

ဦးဆောင်ဆွေးနွေးသူ - ဒေါ်သန်းဒေါ်

ပါဝင်ဆွေးနွေးသူ - ၆.၁၂

မှတ်တမ်းတင်သူ - ဦးနေမျိုးဗိုလ်

နေရာ - ဆုန်းကြီးကျေးရွာ

အချိန် -



ပင်ကူအိမ်သုံးသတ်ပြင်

ကျေးဇူး - ဒေသကြီး
အုပ်စု - ရွှေပင်

မြို့နယ် - ငပျော်ဘွယ်
ရက်စွဲ - ၇.၁၂.၂၀၁၇

အမျိုးသား + အမျိုးသမီး

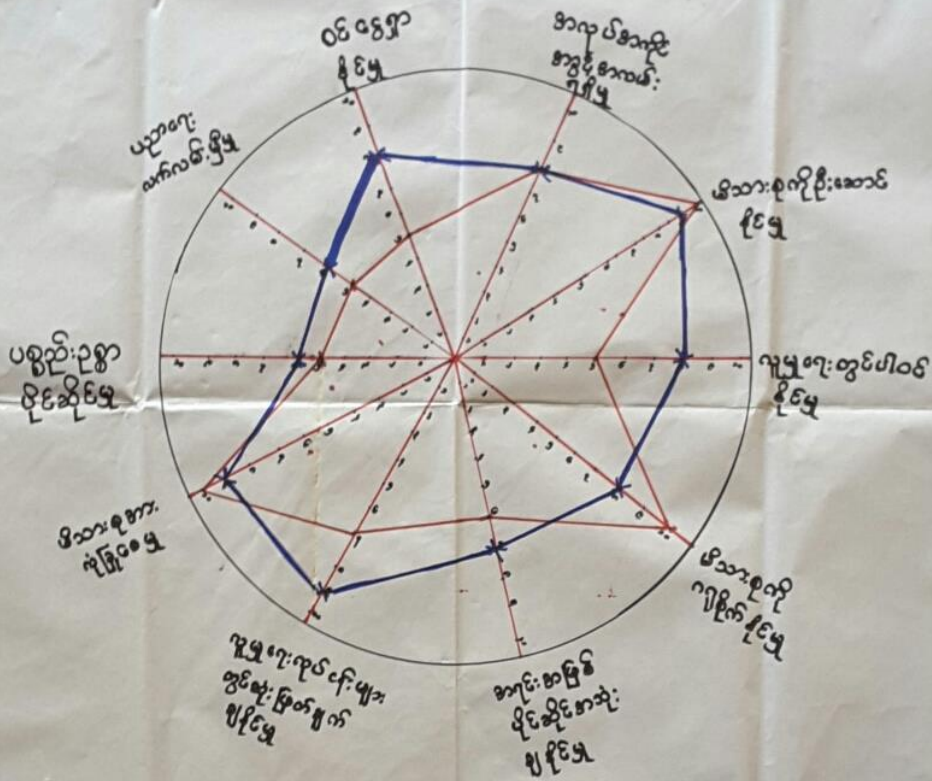

ဦးဆောင်ဆွေးနွေးသူ - ဦးညိုစား

နေရာ - ဘုန်းကြီးကျောင်း

ပါဝင် ဆွေးနွေးသူ - ကျား ၁၆ + မ ၁၃

အချိန် -

မှတ်တမ်းတင်သူ - ဦးနေမျိုးဦး



ပင်ကူအိမ်ကွန်ယက် သုံးသပ်ချက်။

ပင်ကူအိမ်သုံးသပ်ခြင်း

ကျေးဇူး. အောင်မြင်သာ

မြို့နယ်. ပျော်ဘွယ်

အုတ်စု. ကျေးပင်ရှိ

၇က်စွဲ-၇. ၁၂ ၂၀၁၇

ဆွေးနွေးခြင်း နှင့် ဆန်းစစ်ခြင်း

* အမျိုးသမီးများသည် ဝင်ငွေရှာနိုင်မှု၊ ပညာရေးလက်မှတ်လွှာဖြင့် ပစ္စည်းဥစ္စာ ဖိုင်ဆိုင်မှု၊ လူမှုရေးလုပ်ငန်းများတွင် ဆုံးဖြတ်ချက်ချမှု ၊ လူမှုရေးလုပ်ငန်းများတွင်ပါဝင်နိုင်မှုများတွင် အားနည်းနေပါသည်။

* အမျိုးသားများ၏ ပါဝင်ဆုံးဖြတ်ခွင့်သည် အများဆုံးဖြစ်ပြီး အမျိုးသမီးများသည် နည်းနည်း နေတတ်ပါသည်။ အမျိုးသမီးများသည် အိမ်တွင်း မှ တွင်သာ ကုန်ကြမ်းပြင် ဦးဆောင်နေပါသည်။

* အမျိုးသမီးများသည် ဝင်ငွေရှာသော အလုပ်တွင် နည်းပြီး အိမ်ထဲတွင်သာ ဂရိနေတတ်ခြင်း ၊ ပညာရေးအား နည်းနေခြင်းကြောင့် မပြောဆိုရုံ ကုမ္ပဏီ ပါဝင်ခွင့် ဆုံးဖြတ်ခွင့် မရှိဖြစ်နေတတ်သည်။

* ကျေးဇူးတွင် အမျိုးသမီးသီးသန့် အသိပညာ ပေးဆွေးနွေးပွဲများ လုပ်ဖိုင်ခွင့် နှင့် လုပ်အားခများ တိုးတူပေးခြင်း ဖြစ်ပွဲဖြိုးရေး လုပ်ငန်းများ ဆောင်ရွက်ရာတွင် အမျိုးသမီးများလက်တွဲခေါ်ခြင်း ဖြစ်ကူညီနိုင်ပါသည်။



<p>ပြည်ထောင်စု - ယောကျ်ား နှစ် - ၈. ၁၂. ၂၀၁၇</p>	<p>အမျိုးသမီး - ၈. ၁၂. ၂၀၁၇</p>	<p>ပြည်ထောင်စု - ယောကျ်ား နှစ် - ၈. ၁၂. ၂၀၁၇</p>
<p>ဖွဲ့စည်းပုံ - ယောကျ်ား နှစ် - ၈. ၁၂. ၂၀၁၇</p>	<p>ဖွဲ့စည်းပုံ - ယောကျ်ား နှစ် - ၈. ၁၂. ၂၀၁၇</p>	<p>ဖွဲ့စည်းပုံ - ယောကျ်ား နှစ် - ၈. ၁၂. ၂၀၁၇</p>
<p>အမျိုးသမီး - ၈. ၁၂. ၂၀၁၇</p>	<p>အမျိုးသမီး - ၈. ၁၂. ၂၀၁၇</p>	<p>အမျိုးသမီး - ၈. ၁၂. ၂၀၁၇</p>
<p>အမျိုးသမီး - ၈. ၁၂. ၂၀၁၇</p>	<p>အမျိုးသမီး - ၈. ၁၂. ၂၀၁၇</p>	<p>အမျိုးသမီး - ၈. ၁၂. ၂၀၁၇</p>
<p>အမျိုးသမီး - ၈. ၁၂. ၂၀၁၇</p>	<p>အမျိုးသမီး - ၈. ၁၂. ၂၀၁၇</p>	<p>အမျိုးသမီး - ၈. ၁၂. ၂၀၁၇</p>
<p>အမျိုးသမီး - ၈. ၁၂. ၂၀၁၇</p>	<p>အမျိုးသမီး - ၈. ၁၂. ၂၀၁၇</p>	<p>အမျိုးသမီး - ၈. ၁၂. ၂၀၁၇</p>
<p>အမျိုးသမီး - ၈. ၁၂. ၂၀၁၇</p>	<p>အမျိုးသမီး - ၈. ၁၂. ၂၀၁၇</p>	<p>အမျိုးသမီး - ၈. ၁၂. ၂၀၁၇</p>
<p>အမျိုးသမီး - ၈. ၁၂. ၂၀၁၇</p>	<p>အမျိုးသမီး - ၈. ၁၂. ၂၀၁၇</p>	<p>အမျိုးသမီး - ၈. ၁၂. ၂၀၁၇</p>



ဦးစားပေးအဆင့်သတ်မှတ်ခြင်း

ကျေးဇူး - အောင်မြင်သာ
 ကျေးဇူးအုပ်စု - ရွေးယူရိုး

ဦးရှယ် - ပျော်ရွယ်
 ဂုဏ်စွဲ - ၈.၁၅.၂၀၁၇

ဦးစားပေးအဆင့်	ကျေးဇူး၊ ဖွဲ့၊ ဖြိုး၊ တိုး၊ တက်၊ ရေး၊ လုပ်၊ ငို၊ ယှား	အဆိုပြုသူ	မဲအရေအတွက်
၁။	ဤတွင်၊ လယ်၊ ပြု၊ ဖြစ်၊ ခြင်း	ကျား + ၈	
၂။	ထက်၊ ရေတွင်၊ ရေထဲ - ရေပိုက်၊ သွယ်၊ တန်း၊ ခြင်း	ကျား + ၈	
၃။	အဆင်၊ ကျောင်း	ကျား + ၈	
၄။	ဆေး၊ ပေး၊ ခန့်	ကျား + ၈	
၅။	ဤတွင်၊ တံ၊ တား	ကျား + ၈	
၆။	စာ၊ ကြည့်၊ တိုက်	ကျား	



၇။ ကော်မတီဝင်များရွေးချယ်ခြင်းနှင့်ကျေးရွာဖွံ့ဖြိုးရေးအစီအစဉ်ဆောင်ရွက်မှုမှတ်တမ်းခါတ်ပုံများ



ကော်မတီရွေးချယ်ရန် မဲရေတွက်နေစဉ်



စီမံကိန်းမိတ်ဆက်အစည်းအဝေး မှတ်တမ်းခါတ်ပုံ



အမျိုးသမီးများပင့်ကူအိမ်ကွန်ယက်ရေးဆွဲနေစဉ် မှတ်တမ်းဓာတ်ပုံ



ကျေးရွာဖွံ့ဖြိုးရေးဦးစားပေးမဲပေးရန်တန်းစီနေကြစဉ်



ကျေးရွာလုပ်ငန်းခွဲအတွက်အခက်အခဲများဖော်ထုတ်ဆွေးနွေးစဉ်



၇။ ကော်မတီဝင်များစာရင်း

ကော်မတီဝင်များစာရင်း - ရွေးပင်ရိုး နည်းစု ၊ ဆောင်ရွက်လာသော ရွေးစွဲ

စဉ်	အမည်	ကျား-မ	ရာထူး
၁	ဦးမြင့်သိန်း	ကျား	ကျေးရွာ ဇီမံကိန်း အထောက်အကူ ပြုကော်မတီ
၂	ဒေါ်တင်တင်ဌေး	မ	ကျေးရွာ ဇီမံကိန်း အထောက်အကူ ပြုကော်မတီ
၃	ဦးသိန်းထွန်း	ကျား	ဝယ်ယူရေး ဆယ်ကော်မတီ ဥက္ကဋ္ဌ
၄	ဦးခိုင်မြင့်	ကျား	ဝယ်ယူရေး ဆယ်ကော်မတီ
၅	ဒေါ်ခင်မြ လှိုင်	မ	ဝယ်ယူရေး ဆယ်ကော်မတီ
၆	ဦးမျိုးမြင့်	ကျား	လုပ်ငန်းလည်ပတ်ခြင်းဖြင့် ထိန်းသိမ်းခြင်း ဆယ်ကော်မတီ
၇	ဒေါ်သန်းဇော်	မ	လုပ်ငန်းလည်ပတ်ခြင်းဖြင့် ထိန်းသိမ်းခြင်း ဆယ်ကော်မတီ
၈	ဦးတင်ဝင်း	ကျား	ကျေးရွာ ဘဏ္ဍာရေး စာရေး
၉	ဦးဝင်းဒါန	ကျား	ဆောင်ရွက်ကြီးကြပ်ရေး ဆယ်ကော်မတီ
၁၀	ဒေါ်ဌေးဌေးမာ	မ	ဆောင်ရွက်ကြီးကြပ်ရေး ဆယ်ကော်မတီ
၁၁	ဦးဝင်းဗျိုင်း	ကျား	အကြံပြုတိုင်ကြားရေး တာဝန်ခံ
၁၂	ဒေါ်မော်မော်	မ	အကြံပြုတိုင်ကြားရေး တာဝန်ခံ
၁၃	ဦးအောင်တင်	ကျား	ဆေးနာ.ဝန်ထမ်း
၁၄	ဒေါ်ဗျူးဗျူးဝင်း	မ	ဆေးနာ.ဝန်ထမ်း
၁၅			
၁၆			
၁၇			
၁၈			
၁၉			
၂၀			
၂၁			
၂၂			
၂၃			
၂၄			
၂၅			

စုစုပေါင်း (၁၄) ယောက် ကျား- (၈) ယောက် + မ- (၆) ယောက်

ကျေးရွာအုပ်စုစီမံကိန်းအထောက်အကူပြုကော်မတီ

.....ဦးမြင့်သိန်း..... ကျေးရွာအုပ်စုစီမံကိန်းအထောက်အကူပြုကော်မတီ၊ ဥက္ကဋ္ဌ

.....ဒေါ်ခင်ခင်မြင့်..... ကျေးရွာအုပ်စုစီမံကိန်းအထောက်အကူပြုကော်မတီ၊ ဥက္ကဋ္ဌ

.....ဒေါ်ကော့ကော့..... ကျေးရွာအုပ်စုစီမံကိန်းအထောက်အကူပြုကော်မတီ၊ ဘဏ္ဍာရေးဥက္ကဋ္ဌ

မှတ်တမ်းတင်သူ

အမည်။

ရာထူး။ လူထုစည်းရုံးရေးမှူးရက်စွဲ။၂၃...../.....၃...../.....၂၀၁၇.....



၈။ ကျေးရွာအခြေခံအချက်အလက်များ (ပုံစံ-၁)

မူ ၇၆၁

ပုံစံ - ၈ - ၁ ကျေးရွာအခြေခံအချက်အလက်များ (Form PC 1)

လမ်းညွှန်ချက်၊ ကျေးရွာတစ်ရွာသို့ ပထမဆုံးမိတ်ဆက်ခရီး သွားရောက်သောအခါ လူထုစည်းရုံးရေးမှူးသည် ကျေးရွာ ခေါင်းဆောင်များအား ကျေးရွာအချက်အလက်များကို မေတ္တာရပ်ခံ၍ တောင်းခံရသည်။ ဤအချက်အလက်များကို စီမံကိန်း မိတ်ဆက်အစည်းဝေးမတိုင်မီတောင်းခံရမည်။ စီမံကိန်းမိတ်ဆက်အစည်းဝေးတွင် လူထုစည်းရုံးရေးမှူးသည် ဤအချက်အလက် များအား စစ်ဆေးပြီး မှန်ကန်အောင်ပြုလုပ်ရမည်။ ပြီးနောက်တွင် လူထုစည်းရုံးရေးမှူးမှ သတင်းအချက်အလက်ထံသို့ Tablets မှ တဆင့် ဖြည့်သွင်းရမည်။

ကျေးရွာခေါင်းဆောင် အမည် ဦး ကိုဆန်း	ကျေးရွာခေါင်းဆောင်၏ ဖုန်းနံပါတ် ၀၇-၉၇၅၈၄၀၆၅၅	လူထုစည်းရုံးရေးမှူး၏ အမည် ဦး ရှေးမျိုးဦး
ပြည်နယ်/တိုင်းဒေသကြီး	မြို့နယ် - လှိုင်ဘွယ်	ကျေးရွာအုပ်စု - လှိုင်ပင်
ကျေးရွာ အစုအဝေးအမည် - ကျေးရွာ အစုအဝေးအမည်		

ဗန္ဓိလေ

က။ လူဦးရေ

လူမျိုးစု	အိမ်ထောင်စုအရေအတွက်	ကိုးကွယ်သည့်ဘာသာ	အိမ်ထောင်စုအရေအတွက်
လူမျိုးစု (၁) - မြန်မာ	၄၇	ဘာသာ (၁) - ဗုဒ္ဓ	၄၇
လူမျိုးစု (၂) -----		ဘာသာ (၂) -----	
လူမျိုးစု (၃) -----		ဘာသာ (၃) -----	
လူမျိုးစုရော -----		ဘာသာရော -----	
အခြား	အရေအတွက်		
မသန်စွမ်းသူများ	၁		
သက်ကြီးရွယ်အိုများ (၆၅ နှစ် နှင့် အထက်)	၁၄		
စစ်ဘေးရှောင်			

	အမျိုးသား (အရေအတွက်)	အမျိုးသမီး (အရေအတွက်)
လူဦးရေ		
လူမျိုးစု (၁)-----	၁၀၄	၁၀၈
လူမျိုးစု (၂)-----		
လူမျိုးစု (၃)-----		
အခြား		
အိမ်ထောင်ဦးစီး	၃၂	၁၁

(ခ) အခြေခံအဆောက်အအုံ အသုံးအဆောင်များ

စာသင်ကျောင်း	အမှတ် ခြံစံပါ	ကျန်းမာရေး	အမှတ် ခြံစံပါ	ဘာသာရေး အဆောက် အအုံများ	အမှတ် ခြံစံပါ
--------------	------------------	------------	------------------	----------------------------	------------------



အထက်တန်းကျောင်း	<input type="checkbox"/>	ဆေးရုံ	<input type="checkbox"/>	စေတီ	<input type="checkbox"/>
အလယ်တန်းကျောင်း	<input type="checkbox"/>	ကျန်းမာရေးဌာန	<input type="checkbox"/>	ဘုန်းကြီးကျောင်း	<input checked="" type="checkbox"/>
မူလတန်းကျောင်း	<input type="checkbox"/>	ကျန်းမာရေးဌာနခွဲ	<input type="checkbox"/>	ဟိန္ဒူဘုရားကျောင်း	<input type="checkbox"/>
မူကြိုကျောင်း	<input type="checkbox"/>	ဆေးပေးခန်း	<input type="checkbox"/>	ရေစိုက်ယာန်ကျောင်း	<input type="checkbox"/>
အခြား	<input type="checkbox"/>	အခြား	<input type="checkbox"/>	ဗလီ	<input type="checkbox"/>
				အခြား	<input type="checkbox"/>
မှတ်ချက်		မှတ်ချက်		မှတ်ချက်	

(ဂ) ကျွမ်းကျင်သူများမှတ်တမ်း (ကျေးရွာတွင်နေထိုင်သော သို့မဟုတ် တခြားရွာမှလာရောက်သော ကျွမ်းကျင်သူများ)

(၁) စာသင်ကျောင်း			(၂) ကျန်းမာရေး			(၃) လက်မှုပညာရှင်		
	ရွာတွင်နေထိုင်သူ	အခြားရွာမှလာသူ		ရွာတွင်နေထိုင်သူ	အခြားရွာမှလာသူ		ရွာတွင်နေထိုင်သူ	အခြားရွာမှလာသူ
မူလတန်းပြဆရာ/မ	<input type="checkbox"/>	<input type="checkbox"/>	ဆရာဝန်	<input type="checkbox"/>	<input type="checkbox"/>	လက်သမား	<input checked="" type="checkbox"/>	<input checked="" type="checkbox"/>
အထက်တန်းပြဆရာ/မ	<input type="checkbox"/>	<input type="checkbox"/>	လက်ထောက်ကျန်းမာရေးမှူး	<input type="checkbox"/>	<input type="checkbox"/>	ပန်းရံ	<input checked="" type="checkbox"/>	<input checked="" type="checkbox"/>
အလယ်တန်းပြဆရာ/မ	<input type="checkbox"/>	<input type="checkbox"/>	အမျိုးသမီးကျန်းမာရေးဆရာမ	<input type="checkbox"/>	<input checked="" type="checkbox"/>	လျှပ်စစ်ကျွမ်းကျင်ပီးသမား	<input type="checkbox"/>	<input type="checkbox"/>
မူကြိုဆရာ/မ	<input type="checkbox"/>	<input type="checkbox"/>	သားဖွားဆရာမ	<input type="checkbox"/>	<input type="checkbox"/>	ရေစိုက်သူယ်သူ	<input type="checkbox"/>	<input type="checkbox"/>
အခြား	<input type="checkbox"/>	<input type="checkbox"/>	ပြည်သူ့ကျန်းမာရေးလုပ်သား	<input type="checkbox"/>	<input type="checkbox"/>	စက်ပြင်ဆရာ	<input checked="" type="checkbox"/>	<input type="checkbox"/>
မှတ်ချက်			မှတ်ချက်			မှတ်ချက်		

(ဃ) ကျေးရွာသို့ ရောက်ရှိနိုင်သည့် လမ်းအခြေအနေ / ကျေးရွာတစ်ရွာသည် ၎င်း၏ ကျေးရွာအုပ်စုနှင့် ဆက်သွယ်ထားသော လမ်းအခြေအနေ (အောက်ပါတို့ကိုပိုင်ပါ)

ကျောက်ကြမ်းလမ်း: ကတ္တရာလမ်း ကွန်ကရစ်လမ်း: _____
 ကျောက်ခင်းလမ်း: မြေသားလမ်း လူသွားလမ်း: _____
 မော်တော်ဆိုင်ကယ်လမ်း: _____
 အခြား: _____

(င) ကျေးရွာဖွံ့ဖြိုးမှုစီမံချက်

- (၁) လူထုတို့ပြုစီမံကိန်းမစတင်မီ ဤကျေးရွာတွင်ကျေးရွာဖွံ့ဖြိုးမှု စီမံချက်ရှိခဲ့ပါသလား? ရှိပါသည် / မရှိပါ / မသိပါ
- (၂) ရှိခဲ့ပါလျှင် ဤစီမံချက်ကို မည်သည့် ခုနှစ်တွင်ပြင်ဆင်ခဲ့ပါသနည်း? နှစ် ၂၀၁၆ / မသိပါ
- (၃) ဤစီမံချက်ကို ပြုနယ်မှုအတည်ပြုခဲ့ပါသလား? ပြုခဲ့ပါသည် / မပြုခဲ့ပါ / မသိပါ

(စ) ဝေးအကွာအဝေး

- (၁) ဤကျေးရွာ၏တော်မူ ၎င်းကျေးရွာအုပ်စု၏တော်မူအထိ ခရီးခိုင်းမည်မျှကွာဝေးသနည်း? မိုင် ၁ / မသိပါ
- (၂) ဤကျေးရွာမှ ၎င်းကျေးရွာအုပ်စုတော်မူအထိ သွားလာရာတွင်ကြာမြင့်သည့်အချိန်၊

ခြောက်သွေ့ရာသီတွင်ကြာချိန် ၁၅ မိနစ် ထော်လာဂျီ / မော်တော်ဆိုင်ကယ် / မြေလျင် / လား / မော်တော်ဘုတ် / အခြား: _____

မိုးရာသီတွင်ကြာချိန် ၂၀ မိနစ် ထော်လာဂျီ / မော်တော်ဆိုင်ကယ် / မြေလျင် / လား / မော်တော်ဘုတ် / အခြား: _____



(ဆ) ပတ်ဝန်းကျင်ဆိုင်ရာ သဘာဝဘေးအန္တရာယ်

ဤကျေးရွာတွင် ရေကြီးခြင်းကဲ့သို့ သဘာဝဘေးအန္တရာယ်ကျရောက်ဖူးခြင်း ရှိပါသလား။

မရှိပါ ရှိပါသည် ရှိလျှင်ဖော်ပြပါ -----

(ဇ) ကျေးရွာတွင် ဖွဲ့စည်းထားသော အဖွဲ့အစည်းများ

လူထုဗဟိုပြုစီမံကိန်းမတိုင်မီ ဤကျေးရွာတွင် ကျေးရွာဖွံ့ဖြိုးရေးအတွက် အစိုးရ (သို့) ရွာသားများကိုယ်တိုင်(သို့) စီမံကိန်းတစ်ခုခုမှ ဖွဲ့စည်းထားသည့် အဖွဲ့အစည်းများရှိပါသလား။

(၁) -----

(၂) -----

(ဈ) အထွေထွေအုပ်ချုပ်ရေး ဦးစီးဌာန (GAD) မှ မှတ်တမ်းတင်ထားခြင်း

ဤကျေးရွာသည် အထွေထွေအုပ်ချုပ်ရေး ဦးစီးဌာန (GAD) မှ မှတ်တမ်းတင်ထားမှု ရှိပါသလား။

မရှိပါ ရှိပါသည်

ကျေးရွာခေါင်းဆောင်

အမည်

ဦးတို့ဆန်း

လက်မှတ်

နေ့စွဲ ၈-၁၂-၂၀၁၇

လူထုစည်းရုံးရေးမှူး

အမည်

ဦးဖုန်းပိုင်

လက်မှတ်

နေ့စွဲ ၈-၁၂-၂၀၁၇



၉။ ပုံစံ ၈-၂။ စီမံကိန်းစက်ဝန်းအချိန်ဇယား

ပုံစံ - ၈ - ၂ - စီမံကိန်းစက်ဝန်းအချိန်ဇယား (PC 2)

လမ်းညွှန်ချက်၊ သက်ဆိုင်ရာလူထုစည်းရုံးရေးမှု/လက်ထောက်နည်းပညာများမှ စီမံကိန်းစက်ဝန်းအဆင့်တစ်ခုစီပြီးစီးတိုင်း ကျေးရွာအုပ်စုအတွက် ဤပုံစံကို ပြည့်စွက်ရမည်။

စည်းရုံးရေးမှု/ဝန်ထမ်း အမည် - ၇ - ၉ - ၉ နေမျိုးပိုင်

နေ့စွဲ ၇-၀၁-၂၀၁၇

ပြည်နယ်/တိုင်း မန္တလေး၊ ကျေးရွာအုပ်စု မြို့နယ် ဖျာကြွယ်မြို့

စက်ဝန်းအားအမှတ်ဖြစ်ပါ စက်ဝန်း(၁) စက်ဝန်း(၂) စက်ဝန်း(၃)

စက်ဝန်း (၄)

ကျေးရွာ မဟာမင်းမြို့နယ်၊ မြောက်ဘက်

စီမံကိန်းစက်ဝန်းအဆင့်များ	နေ့စွဲ		အစည်းအဝေးတွင်တက်ရောက်သူအရေအတွက်			
	စတင်သည့်နေ့	ပြီးဆုံးသည့်နေ့	အမျိုးသားအရေအတွက်	အမျိုးသမီးအရေအတွက်	အိမ်ထောင်စုအရေအတွက်	လူမျိုးစုတက်ရောက်သူအရေအတွက် နှင့် လူမျိုးစုအမည်
၁။ ကျေးရွာစီမံကိန်း မိတ်ဆက်အစည်းအဝေး	၇.၀၁.၂၀၁၇	၇.၀၁.၂၀၁၇	၂၄	၁၀	၃၄	၃၄ ၁၀
၂။ ကျေးရွာဖွံ့ဖြိုးရေး စီမံချက်ရေးဆွဲခြင်းအစည်းအဝေး	၈.၀၁.၂၀၁၇	၈.၀၁.၂၀၁၇	၁၅	၁၁	၂၆	၂၆ ၁၅
၃။ ကျေးရွာအုပ်စု လုပ်ငန်းဆုံးဖြတ်ချက်ချသည့်အစည်းအဝေး	၁၇.၀၁.၂၀၁၇	၁၇.၀၁.၂၀၁၇	၁၆	၆	၂၂	၂၂ ၁၆
၄။ မြို့နယ်အဆင့် စီမံကိန်းရေးဆွဲရေး နှင့် အကောင်အထည်ဖော်ရေးကော်မတီ၏ စီမံကိန်း သုံးသပ်မှုအစည်းအဝေး			မရှိ	မရှိ	မရှိ	မရှိ
၅။ မြို့နယ် စီမံကိန်းရေးဆွဲရေး နှင့် အကောင်အထည်ဖော်ရေး ကော်မတီ၏ဆုံးဖြတ်မှုကို ရွာသူ၊ အသိပေးအကြောင်းကြားသည့် အစည်းအဝေး						
၆။ စီမံကိန်းလုပ်ငန်းခွဲစီမံချက်ရေးဆွဲခြင်းအစည်းအဝေး						
၆.၁။ စီမံကိန်းလုပ်ငန်း အကောင်အထည်ဖော်ရေးအစီအစဉ် ရေးဆွဲခြင်း						



၁၀။ ပုံစံ ၈-၃။ ကျေးရွာဖွံ့ဖြိုးရေး ဦးစားပေးအစီအစဉ်

ပုံစံ - ၈ - ၃ ကျေးရွာဖွံ့ဖြိုးရေး ဦးစားပေးအစီအစဉ် (Form PC 3)

လမ်းညွှန်ချက်၊ အဆင့်(၃) ကျေးရွာမှော်မှန်းချက်အစည်းအဝေး ပြီးဆုံးသောအခါ ကျေးရွာစီမံကိန်း အထောက်အကူပြု ကော်မတီသည် လူထုစည်းရုံးရေးမှူးအကူအညီဖြင့် ဤပုံစံကိုပြည့်စုံအောင် ဖြည့်သွင်းရမည်။

လူထုစည်းရုံးရေးမှူး/ဝန်ထမ်း အမည် ဦးစောမောင်
 နေ့စွဲ ၈-၁၂-၂၀၁၇ . စက်ဝန်းအား အမှတ်ခြစ်ပါ (✓) □ စက်ဝန်း(၁)
 မှတ်စက်ဝန်း(၂) □ စက်ဝန်း(၃) □ စက်ဝန်း(၄)

ပြည်နယ်/တိုင်း မန္တလေး၊ မြို့နယ် - လှိုင်ဘူမိ၊ ကျေးရွာအုပ်စု ကွေးပင်၊ ကျေးရွာ - ဇောင်(မြို့နယ်)
 က။ အခက်အခဲအတားအဆီးများအားဆွေးနွေးခြင်း - ယခုလက်ရှိအခြေအနေတွင် ဤကျေးရွာဖွံ့ဖြိုးတိုးတက်ရေးအတွက် အဓိက အခက်အခဲအတားအဆီးများသည် မည်သည်များဖြစ်ပါသနည်း။ (အမျိုးသား/သမီး အနည်းဆုံးအခက်အခဲ ၅ ခုစီဖော်ပြပါ)

အမျိုးသား အဖွဲ့မှ တင်ပြသောအခက်အခဲအတားအဆီးများ		အမျိုးသမီး အဖွဲ့မှတင်ပြသောအခက်အခဲအတားအဆီးများ	
၁	ရေအားလုံး မလုံလောက်ခြင်း။	၁	ထောက်ပံ့ရေး မလုံလောက်ခြင်း။
၂	စာထင်ကျောင်း မရှိခြင်း။	၂	စာထင်ကျောင်း မရှိခြင်း။
၃	လျှပ်စစ်ဓာတ် မရှိခြင်း။	၃	လျှပ်စစ်ဓာတ် မရှိခြင်း။
၄	အဆေးကုစင်ရေး မရှိခြင်း။	၄	အဆေးကုစင်ရေး မရှိခြင်း။
၅	ထောက်ပံ့ရေး မလုံလောက်ခြင်း။	၅	ထောက်ပံ့ရေး မလုံလောက်ခြင်း။
၆	စာထင်ကျောင်း မရှိခြင်း။	၆	စာထင်ကျောင်း မရှိခြင်း။
၇	လျှပ်စစ်ဓာတ် မရှိခြင်း။	၇	လျှပ်စစ်ဓာတ် မရှိခြင်း။



ခ။ မျှော်မှန်းခြင်း - နောင်လာမည့် (၅) နှစ် အတွင်း ကျေးရွာဖွံ့ဖြိုးရေး မျှော်မှန်းလျာထားချက်များအား တင်ပြပါ။

အမျိုးသားအဖွဲ့မှ တင်ပြသောမျှော်မှန်းချက်များ	အမျိုးသမီးအဖွဲ့မှ တင်ပြသောမျှော်မှန်းချက်များ
၁ စာကြည့်တိုက် ဂျင်နီဇီ မဟာသူတ ဗျာစိုဗွား လာစေရန်။	၁ ကလေးဗွားပညာရေး ဗိုလ်တက် ကောင်းမွန်စေရန်။
၂ ကလေးဗွား ပညာရေး တိုးတက်ကောင်းမွန်စေရန်။	၂ ဆေးပေးခန်း ဂျင်နီဇီ ကျန်းမာရေး အဆင်ပြေစေရန်။
၃ ဆေးပေးခန်း ဂျင်နီဇီ ကျန်းမာရေး စောင့်ရှောက်မှု ကောင်းမွန်စေရန်။	၃ ဂွာတွင်းလမ်းဗွား ကောင်းမွန်စေရန်၊ ကောင်းမွန်စွာ သွားလာနိုင်စေရန်။
၄ လျှပ်စစ်ဓါတ် ဂျင်နီဇီ ကျေးရွာအထောက်အကူပြု လုပ်ငန်းများ ဆောင်ရွက်နိုင်ရန်။	၄ (၀၂) ကာသီစကက်ဆုံး ရေပေါများစေရန်။
၅ ဂွာတွင်းလမ်းဗွား ကောင်းမွန်စေရန်၊ သွားလာရေး ဗွားအဆင်ပြေစေရန်။	၅
၆ ရေတွင်း၊ ရေစင်၊ ရေပိုက်များ ဂျင်နီဇီ အောက်ဆုံး ရေလုံလောက်စွာ ဂျင်နီဇီ။	၆
၇	၇

ဂ။ လူထုစိတ်ကူး၏ လာမည့် (၁၄) နှစ်အတွက် အကျိုးရှိသော ဦးစားပေး ဖွံ့ဖြိုးတိုးတက်မှု လုပ်ငန်း အစီအစဉ်များအားဖော်ပြပါ။

အဆင့်	ကျေးရွာအတွက် ဦးစားပေး ဖွံ့ဖြိုးတိုးတက်မှု လုပ်ငန်းစဉ်များ	အဆိုပြုသူ (အမျိုးသားများ/ အမျိုးသမီးများ/ အမျိုးသား + အမျိုးသမီး)	ခန့်မှန်းကုန်ကျစရိတ်	အကျိုးခံစားခွင့်ရှိသူ ခန့်မှန်းခြေ အရေအတွက်
၁	ဂွာတွင်းလမ်းပြင်ဆင်ရေး	အမျိုးသား + အမျိုးသမီး	၅၅၀၀၀၀/-	၂၁၂ ဦး
၂	စက်ရေတွင်း၊ ရေစင်၊ ရေပိုက် အောက်ဆုံး	အမျိုးသား + အမျိုးသမီး	၆၅၀၀၀၀၀/-	၂၁၂ ဦး
၃	စာသင်ကျောင်း	အမျိုးသား + အမျိုးသမီး		၂၁၂ ဦး
၄	ဆေးပေးခန်း	အမျိုးသား + အမျိုးသမီး		၂၁၂ ဦး
၅	ဂွာတွင်းလမ်း	အမျိုးသား + အမျိုးသမီး		
၆	စာကြည့်တိုက်	အမျိုးသား ဗျာစိုဗွား		
၇				



ဃ။ လူထုစီမံကိန်း၏ လာမည့် (၄) နှစ်အတွက် အကျုံးမဝင်သော ဦးစားပေး ဖွံ့ဖြိုးတိုးတက်မှု လုပ်ငန်း အစီအစဉ်များအားဖော်ပြပါ။

အဆင့်	ကျေးရွာအတွက် ဦးစားပေး ဖွံ့ဖြိုး တိုးတက်မှု လုပ်ငန်းစဉ်များ	အဆိုပြုသူ (အမျိုးသားများ/ အမျိုးသမီးများ/အမျိုးသား+ အမျိုးသမီး)	အခန်းကဏ္ဍ
၁	ဒဂုံ-ကစားကွင်း	ဖာဖျိုးထား များ	
၂	လှိုင်စင်စိ	"	
၃			
၄			
၅			
၆			

ခေါင်းဆောင်၊ ကျေးရွာစီမံကိန်းအထောက်အကူပြုကော်မတီမှ အတည်ပြုသည်။

အမည် ဦးစိုးစိန် လက်မှတ် နေ့စွဲ ၈-၁၂-၂၀၁၇



၁၁။ ပုံစံ ၈-၄။ ကျေးရွာခွဲဖြူးရေးစီမံကိန်းလုပ်ငန်းခွဲရွေးချယ်ခြင်းပုံစံ

ပုံစံ - ၈ - ၄ ကျေးရွာအုပ်စုစီမံကိန်းလုပ်ငန်းခွဲရွေးချယ်ခြင်းပုံစံ (Form PC 4)

လက်ညွှန်ချက်၊ စီမံကိန်းလုပ်ငန်းခွဲရွေးချယ်မှုအစည်းအဝေးပြီးနောက်တွင် ကျေးရွာအုပ်စုမှ CF/TF တို့၏ အကူအညီရယူ၍ ကျေးရွာစီထောက်ကော်မတီမှ လက်မှတ်ရေးထိုးပြီး အဆိုပါပုံစံအား ပြည်ပုံအောင်မြင်သွင်းရမည်။ ဤပုံစံအား ပြည်ပုံရွာပြင်သွင်းပြီးပါက ကျေးရွာအုပ်စုမှ ပြီးထိုးထက်ရေးစီမံချက်တွင် TPIC သို့ ပေးပို့ရန်အတွက် နောက်ဆက်တွဲအဖြစ် ထားရှိရမည်။ CF မှ ကျေးရွာတစ်ရွာချင်းစီ၏ စီမံကိန်းလုပ်ငန်းခွဲဆိုင်ရာ အချက်အလက်များကို MIS သို့ ထည့်သွင်းရမည်။ (ယခုနစ်စီမံကိန်းလုပ်ငန်းခွဲ လုပ်ကိုင်သော ကျေးရွာများ မပါဝင်ပါ။)

ကျေးရွာစည်းရုံးရေးမှူး/ဝန်ထမ်းအမည် - ဦး ရေမျိုး ပိုင်

နေ့စွဲ - ၁၉ - ၁၂ - ၁၇

ပြည်နယ်/တိုင်း - မန္တလေး၊ မြို့နယ် - ပျော်ဘွယ်

စက်ဝန်းအားအမှတ်ခြစ်ပေးပါ။ (✓) စက်ဝန်း(၁)၊ စက်ဝန်း(၂)၊ စက်ဝန်း(၃)၊ စက်ဝန်း(၄)၊ စက်ဝန်း(၅)

ကျေးရွာအုပ်စု - ရွှေ - ၁၆ - ၅၈ -

ကျေးရွာအမည်	ဆောင်ရွက်မည့် လုပ်ငန်းများ	အတိုင်းအတာ	ခန့်မှန်း တိုက်ရိုက် အကျိုးခံစားခွင့် ရှိသူများ	အဆိုပြုတင်ပြသူ	ခန့်မှန်းကုန်ကျစရိတ်		စုစုပေါင်း	
					စီမံကိန်းမှ ထည့်သွင်းမှု	အခြားထည့်သွင်းမှု (ဖော်ပြပါ) ထည့်သွင်းမှု အမည်/အဖွဲ့		
ကန်သာ	ရေတွင်း / ရေစင် / ရေဖျော် / ရေခဲ / ရေအေး / ရေအေး	၄၀၀၀၄"	၃၆၉	<input type="checkbox"/> ကျား <input type="checkbox"/> မ <input checked="" type="checkbox"/> ကျား + မ	၁၁၀၁၁၀၀			၁၁၀၁၁၀၀
ကောင်မြစ်သာ	ရွာတွင်းလမ်း / ဝါးခြင်း / ရေစင် / ရေဖျော် / ရေခဲ / ရေအေး	၁၅၀၀' x ၄၀' x ၁၅' + ၂၀၀၀' x ၁၅' x ၁၅'	၂၁၁	<input type="checkbox"/> ကျား <input type="checkbox"/> မ <input checked="" type="checkbox"/> ကျား + မ	၁၁၅၀၀၂၀၀			၁၀၅၀၀၂၀၀

ရာထူး ကျေးရွာအုပ်စု စီ/ထောက်ကော်မတီ ဥက္ကဋ္ဌ အမည် ဦးမြင့်အောင် လက်မှတ် [Signature] ရက်စွဲ ၁၇ . ၁၂ . ၁၇



၁၂။ အစည်းအဝေး မှတ်တမ်းများ



ကျေးရွာအစည်းအဝေးမှတ်တမ်း

အစည်းအဝေးပြုလုပ်သည့်နေရာ ။ ။ ဇောဒါမြို့နယ်၊ ကျေးရွာကြီး-သုန်းကြီးကျေးရွာ။
 ကျေးရွာ ။ ။ ဇောဒါမြို့နယ်၊ ကျေးရွာ
 ကျေးရွာအုပ်စု ။ ။ ကွဲပေးရိုးအုပ်စု
 အချိန် ။ ။ ၁၂:၀၀ နာရီ
 အစည်းအဝေးအမည် ။ ။ စုတိယအင်အားမြှင့်တင်ရေးအစည်းအဝေး

တက်ရောက်သူဦးရေ ကျား (၁၅)၊ မ (၁၁)၊ စုစုပေါင်း (၂၆)

အစည်းအဝေးတွင်ဆွေးနွေးသည့်အကြောင်းအရာ။

- ၁။ ပထမအင်အားမြှင့်တင်ရေးအစည်းအဝေးတွင် ဆွေးနွေးချက်များအား လူထုစည်းရုံး...
- ၂။ ကျေးရွာအုပ်စုအဖွဲ့အစည်းများ ဆွေးနွေးခြင်း.....
- ၃။ ကျေးရွာအုပ်စုအဖွဲ့အစည်းအဖွဲ့အား ပြန်လည်အစားထိုးအဖွဲ့အစည်းများ ဖွဲ့စည်းခြင်း.....
- ၄။ ဖွဲ့စည်းခြင်း.....
- ၅။ ကျေးရွာအုပ်စုအဖွဲ့အစည်းအဖွဲ့အား စာရင်းစစ်ချက်၊ စာရင်းစစ်ချက်၊ စာရင်းစစ်ချက်များအား ပြုစုခြင်း.....
- ၆။ စာရင်းစစ်ချက်၊ စာရင်းစစ်ချက်များအား ပြုစုခြင်း.....
- ၇။ ကျေးရွာအုပ်စုအဖွဲ့အစည်းအဖွဲ့အား စာရင်းစစ်ချက်၊ စာရင်းစစ်ချက်များအား ပြုစုခြင်း.....
- ၈။ သဘောတူညီချက်များ ရေးဆွဲခြင်း.....
- ၉။
- ၁၀။



ဆွေးနွေးချက်များ (ပြောသူနှင့်အကြောင်းအရာကိုတွဲမှတ်တမ်းတင်ရန်)

- လူထုစဉ်းရှုံးငါးဖွင့်ပြီးနောက်ပိုင်းမှ ပထမအကြိမ်အစဉ်အလေးတွင် ခြောက်လှား ဆွေးနွေးချက်များအား ခြန်လည်ဆွေးနွေးမည်ဖြစ်ပါသည်။
- လက်ထောက်နည်းပညာပွင့်ပေါ်ပြန်ပေးရေးနှင့် မြေယာစီမံခန့်ခွဲမှုအဖွဲ့၏ ဆက်လက်မတ် လာခဲ့ပြီးနောက် ဘာဝန် ဝတ္တရားများ ကိုပြုလုပ်ခဲ့ပါသည်။ ယခုနှစ်တွင် ဘာဝန်ကျန်ဆုံးများမှ အားလုံးကိုလုပ်ပေးမည်ဖြစ်ကြောင်း ဖွဲ့စည်းပေးမတ်လက်ထောက် အားလုံး ကိုယ်စားပြုသူအားသည် ကမ္ဘာ့အလင်း ဘာဝန်ပညာ ဘာဝန်ခံပေးပို့ ပြုလုပ်ဆောင်ရွက်မည်ဖြစ်ကြောင်း ပြောကြားပါသည်။
- လူထုစဉ်းရှုံးငါးဖွင့်မှ ပထမနှစ်စက်စက် တွင်လည်းကောင်း သော စီမံခန့်ခွဲမှု အဖွဲ့ ထံမှ ဒုတိယနှစ်စက်စက်တွင် ဆက်လက်မလုပ်ဆောင်နိုင်သူများ ထွက်ပေါ်လာခြင်းကြောင့် ခြောက်လှားက စီမံခန့်ခွဲမှု ပြုလုပ်ခြင်း ဖွဲ့စည်းပေးမတ်လက်ထောက် ဖွဲ့စည်းပေးမတ်လက်ထောက် ဆောင်ရွက်ခြင်းဖြစ်ပါသည်။ စဉ်းရှုံးငါးဖွင့်မှ မော်မတ် သည် ကျား စီမံခန့်ခွဲ မှု ဝတ္တရားသော ကြောင့် အမျိုးသမီး ထပ်မံ ဖြစ်ပွားမှုစဉ်းရှုံးငါးဖွင့်ဖြစ်ကြောင်း ပြောကြားခဲ့ပါသည်။ ထို့နောက် လိုအပ်သော လုပ်ပတ်စနစ် သိမ်းငါးဖွင့်အမျိုးသမီး စက်စက် ဖွဲ့စည်းပေးမတ်လက်ထောက် အဖွဲ့အတွက် အမျိုးသမီး စက်စက် ထို့အား မြေယာလူထု၏ သဘောတူညီချက်ဖြင့် မြေယာစီမံခန့်ခွဲမှု ဖြစ်ပါသည်။
- မြေယာစီမံ ဦးစားပေးလုပ်ငန်းခွဲများအား နောက်စီမံခန့်ခွဲမှု စက်စက် ၃ ခုအတွက် လုပ်ငန်းခွဲ ၃ ခုကို မဲပေး၍ ခေါ်ယူခြင်း ပြုလုပ်သည့် ဖွဲ့စည်းပေးမတ်လက်ထောက် ဖြစ်ပါသည်။ ယခုနှစ်တွင် လုပ်ငန်းခွဲ ၃ ခုအတွက် (၃၂၁၀) မဲပေး ဖြစ်ပြီး မဲပေး၍ မြေယာစီမံ ဖြစ်ပါသည်။



ဆုံးဖြတ်ချက်များ

၁။ ...ကျေးရွာစီမံခန့်ခွဲမှုအဖွဲ့တွင် လိုအပ်သော ... ပေါ်ခံတာဝန်... (လည်ပတ်
... ထိန်းသိမ်းရေး) ... နှင့် ပေါ်ခံအားအေးဆွေ (စောဇေဇာတ်ကြီးကြပ်ရေး) ဆို

၂။ အား... ကျေးရွာလူထုမှ သဘောတူ... မွေးချင်း... ဆုံးဖြတ်ခံ... ဝါသည်...

၃။ ဒုတိယနှင့် စက်ဝန်း အတွက် ... ကွာတွင်း... လမ်း... ဝေး... ဖြစ်...

... တတိယနှင့် စက်ဝန်း အတွက် ... ရေ... ရေ... လိုက်... သွယ်... ဝေး... ဖြစ်...

၄။ ... စေ့ဆွတ်... စက်ဝန်း အတွက် ... များ... မြေ... နှင့်...
... ကျေးရွာလူထုမှ... ဝေး... ဆုံးဖြတ်ခံ... ဝါသည်...

၅။ ...

မှတ်တမ်းတင်သူ
အမည် ဦးနေမျိုးပိုင်
ရာထူး လူထုဆင်း... ရေး...
ရက်စွဲ ၈.၁၂.၂၀၁၇

အတည်ပြုသူ
အမည် ဦးမြင့်သိန်း
ရာထူး စီမံကိန်း...
ရက်စွဲ ၈.၁၂.၂၀၁၇



၁၃။ ကဏ္ဍအလိုက် အခက်အခဲမှတ်တမ်း

ဒုဉ်စု - ရွှေ၊ ယိုရ် - - - - - ကျေးရွာ - ကောင်းမြသာ -

နောက်ဆက်တွဲ(၄) ခြားနားသောအပိုင်းများအတွက် ဦးစားပေးပွဲ ဖြိုးရေးလုပ်ငန်းစဉ်

အနှစ်ချုပ်

မူရင်းသည်အား VPSC တွင်ထားရှိရပါမည်၊ အခြားဌာနများနှင့် ညှိနှိုင်းရန်အတွက် မိတ္တူအား TPIC သို့ပို့ရပါမည်။ MIS data အနေဖြင့် သွင်းရန် မလိုအပ်ပါ။

	အဆင့်	လုပ်ငန်း	မည်သူဦးစားပေးလဲ	ကျေးရွာမှတာဝန်ခံသူ (သို့) အုပ်စု	ပြင်ပမှမည်သူ ထောက်ပံ့ မလဲ
အခြေခံအောက်အင်္ဂါ	၁	ရွာတွင်းလမ်းပြင်ဆင်ခြင်း	<input checked="" type="checkbox"/> မ <input type="checkbox"/> ကျား	ကျေးရွာစီ/ထောက် ဥက္ကဋ္ဌ	ငစဏ
	၂	ကော်ရေတွင်း တူးဖော်ခြင်း	<input checked="" type="checkbox"/> မ <input type="checkbox"/> ကျား	"	"
	၃	ရွာတွင်းတံတားပြင်ဆင်ခြင်း	<input checked="" type="checkbox"/> မ <input type="checkbox"/> ကျား	"	"
	၄	ပျော်ဆိမ့်ဖိုးသွယ်တန်းခြင်း	<input checked="" type="checkbox"/> မ <input type="checkbox"/> ကျား	"	"
	၅		<input type="checkbox"/> မ <input type="checkbox"/> ကျား		
အသက်တာပစ္စည်းပေးကျောင်း/ပိုက်လိုင်းပေး	၁	ပိုက်လိုင်းရေတွင်း ခြားပြင်ခြင်း	<input checked="" type="checkbox"/> မ <input type="checkbox"/> ကျား	ကျေးရွာစီ/ထောက် ဥက္ကဋ္ဌ	ငစဏ
	၂		<input type="checkbox"/> မ <input type="checkbox"/> ကျား		
	၃		<input type="checkbox"/> မ <input type="checkbox"/> ကျား		
	၄		<input type="checkbox"/> မ <input type="checkbox"/> ကျား		
	၅		<input type="checkbox"/> မ <input type="checkbox"/> ကျား		
ကျန်းမာရေးနှင့် အာဟာရ	၁	ဆေးလေးခန်းဆောက်လုပ်ခြင်း	<input checked="" type="checkbox"/> မ <input type="checkbox"/> ကျား	ကျေးရွာစီ/ထောက် ဥက္ကဋ္ဌ	ငစဏ
	၂	အားကစားကွင်း	<input type="checkbox"/> မ <input type="checkbox"/> ကျား		
	၃		<input type="checkbox"/> မ <input type="checkbox"/> ကျား		
	၄		<input type="checkbox"/> မ <input type="checkbox"/> ကျား		
	၅		<input type="checkbox"/> မ <input type="checkbox"/> ကျား		
ပညာရေး	၁	စာသင်ကျောင်းဆောက်လုပ်ခြင်း	<input checked="" type="checkbox"/> မ <input type="checkbox"/> ကျား	ကျေးရွာစီ/ထောက် ဥက္ကဋ္ဌ	ငစဏ
	၂	စာကြည့်တိုက်ဆောက်လုပ်ခြင်း	<input type="checkbox"/> မ <input type="checkbox"/> ကျား	ကျေးရွာစီ/ထောက် ဥက္ကဋ္ဌ	"
	၃		<input type="checkbox"/> မ <input type="checkbox"/> ကျား		