

ပြည်ထောင်စုသမ္မတ မြန်မာနိုင်ငံတော် အစိုးရ  
စိုက်ပျိုးရေး၊ မွေးမြူရေးနှင့်ဆည်မြောင်းဝန်ကြီးဌာန  
ကျေးလက်ဒေသဖွံ့ဖြိုးတိုးတက်ရေး ဦးစီးဌာန  
ပင်လည်ဘူးမြို့နယ်



လူထုပဟိုပြုစီမံကိန်း  
National Community Driven Development Project  
(NCDDP)



ကျေးရွာဖွံ့ဖြိုးရေးအစီအစဉ်  
Village Development Plan (VDP)  
အောင်းကုန်းကျေးရွာ၊ သင်္ဘောတာအုပ်စု

၂၀၁၈ ခုနှစ်

ပင်လည်ဘူးမြို့



မာတိကာ

၁။ ပင်လည်ဘူးမြို့နယ် မြေပုံ..... 2

၂။ သင်္ဘောတာအုပ်စုမြေပုံ..... 3

၃။ ကျေးရွာအုပ်စုတွင်ပါဝင်သော ကျေးရွာစာရင်းများ..... 4

၄။ ကျေးရွာအခြေခံအချက်အလက်များ..... 4

၅။ လူထုပူးပေါင်းပါဝင်သော လူမှုဆန်းစစ်ခြင်း နှင့် အကဲဖြတ်ခြင်း လုပ်ငန်းစဉ် (PSA/PRA) အကျဉ်းချုပ် ..... 6

၆။ ကျေးရွာဖွံ့ဖြိုးရေး အစီအစဉ်အတွက် အသုံးပြုခဲ့သော PRA tools များနှင့် တစ်ခုချင်းစီအတွက်သုံးသပ်ချက်များ ..... 7

၇။ ကော်မတီဝင်များရွေးချယ်ခြင်းနှင့်ကျေးရွာဖွံ့ဖြိုးရေးအစီအစဉ်ဆောင်ရွက်မှုမှတ်တမ်းဓါတ်ပုံများ ..... 25

၅။ ကော်မတီဝင်များစာရင်း ..... 29

၉။ ပုံစံ ၈-၁။ ကျေးရွာအချက်အလက် ..... 33

၁၀။ ပုံစံ ၈-၂။ စီမံကိန်းစက်ဝန်းအချိန်ဇယား ..... 36

၁၁။ ပုံစံ ၈-၃။ ကျေးရွာဖွံ့ဖြိုးရေး ဦးစားပေးအစီအစဉ်..... 37

၁၂။ ပုံစံ ၈-၄။ ကျေးရွာဖွံ့ဖြိုးရေးစီမံကိန်းလုပ်ငန်းခွဲရွေးချယ်ခြင်းပုံစံ..... 40

၁၄။ ကဏ္ဍအလိုက်ဦးစားပေးဖွံ့ဖြိုးရေးလုပ်ငန်းစဉ်များ..... 45



# ၁။ ပင်လည်ဘူးမြို့နယ် မြေပုံ

## စစ်ကိုင်းတိုင်းဒေသကြီး၊ ကသာခရိုင် ပင်လည်ဘူးမြို့နယ် UTM မြေပုံ

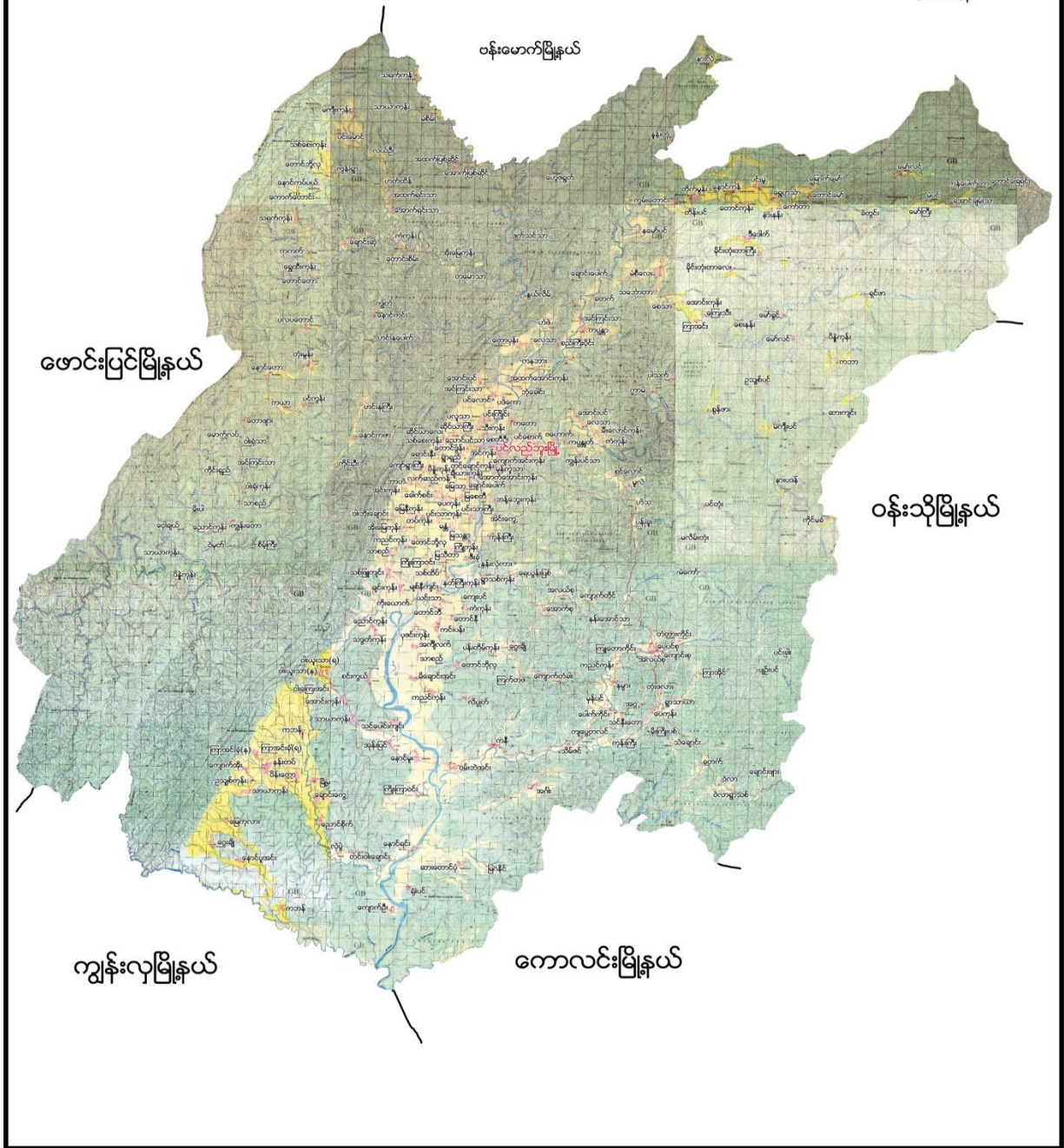



၂။ သဘောတာအုပ်စုမြေပုံ

သဘောတာ ကျေးရွာအုပ်စု

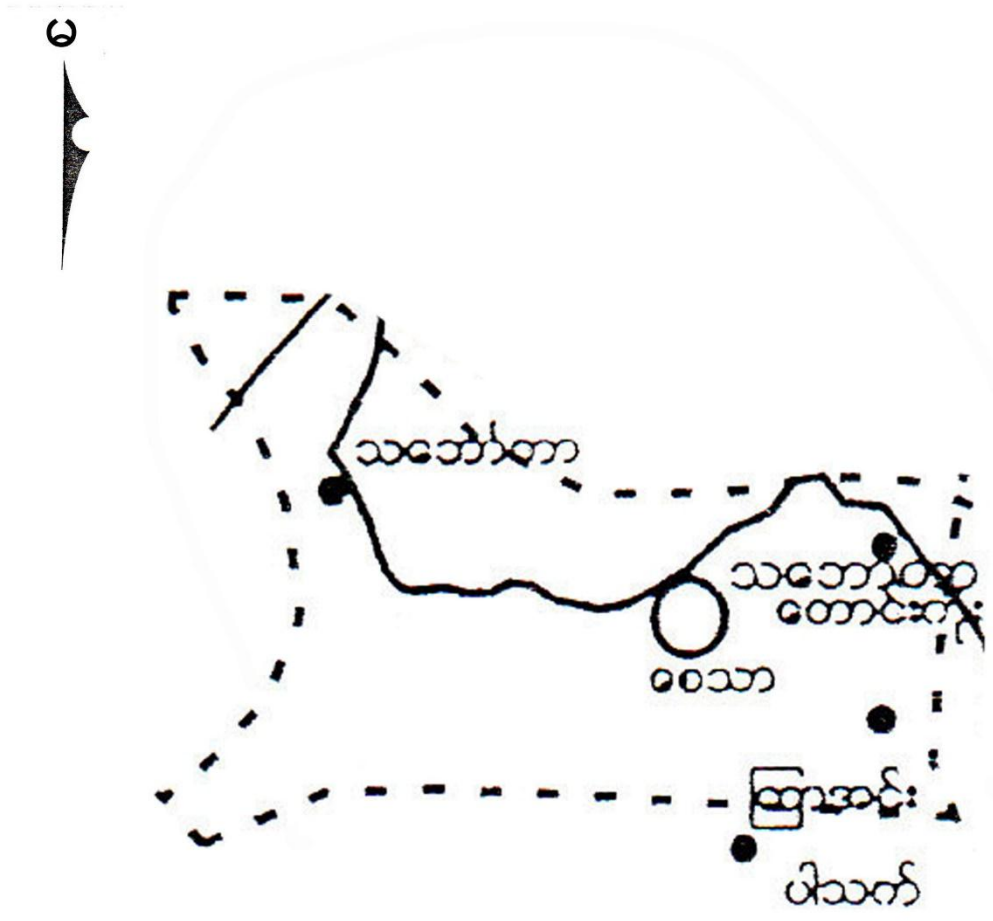

- ရည်ညွှန်းချက်
- ကျေးရွာအုပ်စု 
  - ကျေးရွာ 
  - ချောင်း 
  - ကားလမ်း 
  - အုပ်စုနယ်နိမိတ် 



## ၃။ ကျေးရွာအုပ်စုတွင်ပါဝင်သော ကျေးရွာစာရင်းများ

သဘောတရားကျေးရွာ၊ အောင်းကုန်းကျေးရွာ၊ စည်သာကျေးရွာ၊ ကြာအင်းကျေးရွာ တို့ပါဝင်သည်။

## ၄။ ကျေးရွာအခြေခံအချက်အလက်များ

### ၁။ ကျေးရွာသမိုင်းအကျဉ်း

အောင်ကုန်းကျေးရွာသည်လွန်ခဲ့သောနှစ်ပေါင်းအချို့ကပေသာအောင်းကုန်းဟုခေါ်ဆိုခြင်းဖြင့်စတင်ခဲ့ပါသည်။ပေသာအောင်းကုန်းဟုဖြစ်လာခြင်းမှာ စင်းတလပ်ကျေးရွာမှတိုင်းလျှင် ပေတစ်ရာရှိခြင်းကိုအစွဲပြု၍ ခေါ်ဆိုခြင်းဖြစ်သည်။ နောက်နှစ်ပေါင်းကြာလာသောအခါ ပေသာအောင်းကုန်းဟုဖြစ်လာပါသည်။ ပေသာအောင်းကုန်းအစုထဲတွင် ကံရွာ၊ကြာအင်းစည်သာ၊အောင်းကုန်း၊မိုးကြိုးပစ်၊ သဘောတရားကျေးရွာတို့ စုစုပေါင်း(၆)ရွာပါဝင်ခဲ့သည်။ရှမ်းကုန်း၊စင်းကလက်ရွာ၊ ကာယားရွာတို့ကိုပေါင်း၍ပေသာအောင်းကုန်းမဲ့ခေါ်ခဲ့ပါသည်။ လွန်ခဲ့သောအောင်းကုန်းကျေးရွာကိုအင်္ဂလိပ်လက်ထက်က သူကြီးဦးမြတ်ကျော်က ပေသာအောင်းကုန်းအစုကို စည်းလုံးညီညွတ်စွာစီမံအုပ်ချုပ်ခဲ့ပါသည်။

ကောင်စီလက်ထက်တွင်လည်း အတွင်းရေးမှူး(၈)နှစ်၊ ကောင်စီဥက္ကဋ္ဌအဖြစ်(၈)နှစ်၊ စုစုပေါင်း(၁၆)နှစ်ဖြင့်ဦးဘရှင်ကလည်း တစ်စုတစ်စည်း တည်းဖြင့်အောင်းကုန်းကျေးရွာ၏အရှေ့ထောင့်တွင် ကယားကျေးရွာ၊ကယားကျေးရွာ၏အနောက်တောင် ထောင့်အရပ်တွင်ကယားကျေးရွာမှတည်ထားကိုးကွယ်ထားသောစေတီတစ်ဆူရှိခဲ့ပါသည်။ ဗမာလူမျိုးများ နေထိုင်၍ ဗုဒ္ဓဘာသာကို ကိုးကိုယ်ခဲ့ကြသည်။ လယ်ယာစပါးကို အဓိက စိုက်ပျိုးပြီး ပင်လည်မြို့နှင့်အမြောက်ဘက်တွင် တည်ရှိပြီး မိုင်၂၀ခန့်ကွာဝေးပြီး ပင်လည်ဘူး-ဗန်းမောက်လမ်းနဘေးတွင် တည်ရှိပါသည်။ အိမ်ခြေ၄၂အိမ်သာရှိပြီး ကျေးရွာ လူမှုရေး၊ ဘာသာရေး၊ ဖွံ့ဖြိုးရေးလုပ်ငန်းများကို ဝိုင်းဝန်းလုပ်ဆောင်ကြသော ကျေးရွာဖြစ်ကြောင်း ရေးသားအပ်ပါသည်။

### ထူးခြားဖြစ်စဉ်

မရှိပါ။

### ၂။ လူနည်းစုလူမျိုးစုအိမ်ထောင်စု

မရှိပါ။

### ၃။ ကျေးရွာအတွင်းရှိ စုစုပေါင်းအိမ်ထောင်စု

အမျိုးအစား	အိမ်ထောင်စု	ကျား	မ	စုစုပေါင်း
ဗမာ	၄၂	၁၀၈	၁၂၀	၂၂၈



**၄။ ထိခိုက်လွယ်အုပ်စု**

ထိခိုက်လွယ်အုပ်စု	အိမ်ထောင်စု	ကျား	မ	စုစုပေါင်း
သက်ကြီး	၁၄	၈	၉	၁၇
မြေယာမဲ့	၈	၁	၇	၈
မသန်စွမ်း	၆	၂	၄	၆

**၅။ အဓိကစီးပွားရေးလုပ်ငန်းများ**

စိုက်ပျိုးရေး	မွေးမြူရေး	အသေးစားစီးပွားရေး	အခြား
စပါး	ကျွဲ	ဈေးဆိုင်	
နှမ်းစိုက်	နွား		
-မြေပဲ	ဝက်		
အာလူး	ကြက်		
-ကြက်သွန်			
နေကြာ			

**၆။ ကျေးရွာအတွင်းအဓိက ပိုင်ဆိုင်မှုများ**

ကျေးရွာပိုင်ဆိုင်မှုများ	စိုက်ပျိုးမြေ	စားကျက်မြေ	သစ်တောမြေ	သဲ/ကျောက်ရရှိမှု	ရေတွင်း/ရေကန်	စက်ရေတွင်း
အရေအတွက်	၁၂၄ဧက	၃၇ဧက	၁၀၀-ဧက	ရှိ	- / -	မရှိ
ကျေးရွာပိုင်ဆိုင်မှုများ	ကား	ထော်လာဂျီ	စပါးကြိတ်စက်	ခြွေလှေ့စက်	အသေးစားဆည်	ဈေးဆိုင်
အရေအတွက်	-	-	-	-	-	၂

**၇။ ကျေးရွာအတွင်းအခြားပိုင်ဆိုင်မှုများ**

ကျေးရွာပိုင်ဆိုင်မှုများ	ရေတင်စက်	လယ်ထွန်စက်	ထွန်ထယ်	ကျွဲ	နွား
အရေအတွက်	၇	၅	၄၃	-	၁၁၇
ကျေးရွာပိုင်ဆိုင်မှုများ	ဝက်	ဆိုင်ကယ်	ကျွမ်းကျင်လုပ်သား	လုပ်သား	
အရေအတွက်	၄၀	၃၆	၃	၅၀	

**၈။ အခြားကျေးရွာရှိအသုံးပြုနိုင်သော အရင်းအမြစ်/အချက်အလက်များ**

အရင်းအမြစ်	ဆေးခန်း	အ.လ.က/အ.ထ.က	ဈေး	ကျွမ်းကျင်လုပ်သား	လုပ်သား	မြေတူးစက်	လမ်းကြိတ်စက်
အရေအတွက်	၁	-၁	-	၁၀	၅၀	-	-



၅။ လူထုပူးပေါင်းပါဝင်သော လူမှုဆန်းစစ်ခြင်း နှင့် အကဲဖြတ်ခြင်း လုပ်ငန်းစဉ် (PSA/PRA) အကျဉ်းချုပ်

စဉ်	အကြောင်းအရာ	ရက်စွဲ	ဦးတည်အုပ်စု	တက်ရောက်သူ			အဓိက ဆွေးနွေးချက်များ
				ကျား	မ	ပေါင်း	
၁	လူမှုစီးပွားအဆင့် သတ်မှတ်ခြင်း (Wealth Ranking)	၂၃-၁၂	ချမ်းသာ၊ အလယ်အလတ်၊ နွမ်းပါး၊ အလွန် နွမ်းပါးအုပ်စုများ	၁၃	၁၅	၂၈	ကျေးရွာလူမှုစီးပွားအုပ်စုများခွဲခြားသတ်မှတ်နိုင်ရေးအတွက် အခြေခံစံနှုန်းများ သတ်မှတ်ခြင်း၊ ကျေးရွာသားများနှင့် အများသဘောတူ ခွဲခြားသတ်မှတ်ခြင်း
၂	ရာသီခွင်ပြပြက္ခဒိန် (Seasonal Calendar)	၂၃-၁၃	ကော်မတီဝင်၊ အမျိုးသမီး၊ အမျိုးသားများ	၁၃	၁၅	၂၈	ရာသီဥတု၊ စိုက်ပျိုးသီးနှံများ၊ လယ်ယာလုပ်ငန်းများ၊ နေ့စားလုပ်ငန်းများ၊ မွေးမြူရေးလုပ်ငန်းများ၊ ဝမ်းစာဖူလုံမှု နှင့် ပွဲတော်များ
၃	ကျေးရွာလူမှုရေးပြ၊ သယံဇာတပြမြေပုံ (Social Map/Resource Map)	၂၃-၁၄	ရပ်မိရပ်ဖ၊ ကော်မတီဝင်များ	၈	၈	၁၆	အိမ်အမျိုးအစားများ၊ အခြေခံအဆောက်အဦများ၊ လမ်းပန်းဆက်သွယ်ရေးအခြေအနေ လယ်ယာမြေများ၊ မြစ်ချောင်းများ၊ ရေတွင်း၊ ရေကန်များ၊ သစ်တောများ
၄	အခက်အခဲလုပ်ငန်း မျော်မှန်းချက် များဖော်ထုတ်ခြင်း	၁၈-၁၀-၂၀၁၃	အမျိုးသားအုပ်စု၊ အမျိုးသမီးအုပ်စု၊ လူငယ်အုပ်စု၊ ရပ်မိရပ်ဖအုပ်စု	၉	၂၉	၃၈	ဆွေးနွေးထားသော အခြေခံ အဆောက်အဦများနှင့် အသက်မွေးဝမ်းကျောင်း လုပ်ငန်းများ၊ ကျန်းမာရေး၊ ပညာရေး
၅	ကျေးရွာ၏ (၅)နှစ်စာ ဦးစားပေးအစီအစဉ် ပြ ဇယား (Metric Ranking)	၂၄-၁၀-၁၃	အမျိုးသားအုပ်စု၊ အမျိုးသမီးအုပ်စု၊ လူငယ်အုပ်စု၊ ရပ်မိရပ်ဖအုပ်စု	၉	၂၉	၃၈	အကျိုးပြုပြီးရေ၊ အကျိုးခံစားခွင့် နှင့် အဓိက လိုအပ်ချက်များပေါ် မူတည်၍ ဆုံးဖြတ်သည်။



၆	အဖွဲ့အစည်းချိတ်ဆက်ပုံ (Venn Diagram)	၂၄-၁၁၇	ကျေးရွာအုပ်ချုပ်ရေးအဖွဲ့၊ ကျေးရွာစီ/ထောက်အဖွဲ့	၁၃	၁၅	၂၈	ကျေးရွာတွင်းရှိ အဖွဲ့အစည်းများနှင့် မည်သို့သောလုပ်ငန်းများအတွက် မည်သည့်အဖွဲ့များချိတ်ဆက်လုပ်ကိုင်မှု
၇	ပင့်ကူအိမ်ကွန်ယက် (Spider Web)	၂၅-၁၁၇	အမျိုးသားများ နှင့် အမျိုးသမီးများ	၁၀	၁၅	၂၅	အမျိုးသားများ နှင့် အမျိုးသမီးများ တန်းတူအခွင့်အရေး ရရှိမှု နှင့် မရရှိသည့် အကြောင်းအရင်းများ
၈	ကျေးရွာအိမ်မက်ပြ မြေပုံ (Dream Map)	၂၅-၁၁၇	ကျေးရွာစီ/ထောက်အဖွဲ့၊ ကျေးရွာလူထု	၈	၈	၁၆	နောင်တစ်ချိန်တွင် ကျေးရွာတွင် ဖြစ်စေချင်သော/မြင်စေချင်သော အရာများ ထည့်သွင်းရေးဆွဲခြင်း

**၆။ ကျေးရွာဖွံ့ဖြိုးရေး အစီအစဉ်အတွက် အသုံးပြုခဲ့သော PRA tools များနှင့် တစ်ခုချင်းစီအတွက်သုံးသပ်ချက်များ**

**၁။ ကျေးရွာ၏လူမှုစီးပွားအဆင့်သတ်မှတ်ခြင်း (Wealth Ranking)**

အဆင့်	အခြေခံစံနှုန်းများ/ ညွှန်းကိန်းများ	အိမ်ထောင်စု	ရာခိုင်နှုန်း
ချမ်းသာ	အိမ်အခြေအနေ- ခြေတံရှည်၊ သွပ်မိုး၊ ပျဉ်ထောင်ပျဉ်ခင်း၊ နှစ်ထပ်မြေယာပိုင်ဆိုင်မှု- ၅ ဧကအထက် ကျွဲ၊ နွား- ၅ ကောင်အထက် အခြားပိုင်ဆိုင်မှု- ထွန်စက်၊ စပါးကြိတ်စက်၊ ဆိုင်ကယ်၊ TV	၉	၂၁%
အလယ်အလတ်	အိမ်အခြေအနေ- ထရံကာသွပ်မိုး၊ ချေတံရှည်အိမ် မြေယာပိုင်ဆိုင်မှု- ၂ဧက အထက် ကျွဲ၊ နွား- ၂ကောင် အခြားပိုင်ဆိုင်မှု- လှည်းဆိုင်ကယ်၊ TV	၂၀	၄၈%
နွမ်းပါး	အိမ်အခြေအနေ- ဝါးထရံကာ၊ သက်ကယ်မိုး၊ ချေတံရှည်အိမ် မြေယာပိုင်ဆိုင်မှု- ၁ဧကကြား ကျွဲ၊ နွား- အခြားပိုင်ဆိုင်မှု- မရှိပါ	၅	၁၂%
အလွန်နွမ်းပါး	အိမ်အခြေအနေ- ဝါးထရံကာ၊ အင်ဖက်မိုး၊ အကာမလုံ မြေယာပိုင်ဆိုင်မှု- မရှိ ကျွဲ၊ နွား- မရှိ အခြားပိုင်ဆိုင်မှု-	၈	၁၉%
<b>စုစုပေါင်း</b>		<b>၄၂</b>	<b>၁၀၀%</b>





၂။ ရာသီခွင်ပြ ပြက္ခဒိန် နှင့် သုံးသပ်ချက်

ရာသီခွင်	ရက်စွဲ	အပူချိန်	အလင်းရောင်	အပူအမြင့်	အပူအနိမ့်	အပူအလတ်	အပူအမြင့်	အပူအနိမ့်	အပူအလတ်	အပူအမြင့်	အပူအနိမ့်	အပူအလတ်
အပူအမြင့်	၁၀/၁၀	၁၀	၁၀	၁၀	၁၀	၁၀	၁၀	၁၀	၁၀	၁၀	၁၀	၁၀
အပူအလတ်	၁၀/၁၀	၁၀	၁၀	၁၀	၁၀	၁၀	၁၀	၁၀	၁၀	၁၀	၁၀	၁၀
အပူအနိမ့်	၁၀/၁၀	၁၀	၁၀	၁၀	၁၀	၁၀	၁၀	၁၀	၁၀	၁၀	၁၀	၁၀
အပူအမြင့်	၁၀/၁၀	၁၀	၁၀	၁၀	၁၀	၁၀	၁၀	၁၀	၁၀	၁၀	၁၀	၁၀
အပူအလတ်	၁၀/၁၀	၁၀	၁၀	၁၀	၁၀	၁၀	၁၀	၁၀	၁၀	၁၀	၁၀	၁၀
အပူအနိမ့်	၁၀/၁၀	၁၀	၁၀	၁၀	၁၀	၁၀	၁၀	၁၀	၁၀	၁၀	၁၀	၁၀
အပူအမြင့်	၁၀/၁၀	၁၀	၁၀	၁၀	၁၀	၁၀	၁၀	၁၀	၁၀	၁၀	၁၀	၁၀
အပူအလတ်	၁၀/၁၀	၁၀	၁၀	၁၀	၁၀	၁၀	၁၀	၁၀	၁၀	၁၀	၁၀	၁၀
အပူအနိမ့်	၁၀/၁၀	၁၀	၁၀	၁၀	၁၀	၁၀	၁၀	၁၀	၁၀	၁၀	၁၀	၁၀
အပူအမြင့်	၁၀/၁၀	၁၀	၁၀	၁၀	၁၀	၁၀	၁၀	၁၀	၁၀	၁၀	၁၀	၁၀
အပူအလတ်	၁၀/၁၀	၁၀	၁၀	၁၀	၁၀	၁၀	၁၀	၁၀	၁၀	၁၀	၁၀	၁၀
အပူအနိမ့်	၁၀/၁၀	၁၀	၁၀	၁၀	၁၀	၁၀	၁၀	၁၀	၁၀	၁၀	၁၀	၁၀



**ဆွေးနွေးချက်**

ရာသီဥတု-တပိုတွဲလ လယ်မှ စ၍ နယုန်လအထိ နွေရာသီဖြစ်ပါသည်။ နယုန်လ လယ် မှ စ၍ တော်သလင်းလအထိ မိုးရာသီ ဖြစ်ပါသည်။ သီတင်းကျွတ်လ မှ စတင်၍ တပိုတွဲလ လယ်အထိ ဆောင်းရာသီ ဖြစ်ပါသည်။

စိုက်ပျိုးရေး-ကဆုန်၊နယုန်လတွင်စပါးစိုက်ပျိုးရန်ပျိုးထောင်ကြပြီးဝါဆို၊ဝါခေါင်လတွင်ကောက်စိုက်ကြပါသည်။ သခွား၊ပြောင်း၊နမ်း၊မြေပဲ၊အာလူး၊ကြက်သွန်အနည်းငယ်စိုက်ပျိုးကြသည်။စိုက်ပျိုးရေးလုပ်ငန်းမှ တစ်နေ့ဝင်ငွေ ၃၀၀၀ ကျပ်၊ တစ်လ ဝင်ငွေ ၉၀၀၀၀ ကျပ် နှင့် တစ်နှစ်ဝင်ငွေ ၅၀၀၀၀၀ ကျပ် ရရှိပါသည်။

မွေးမြူရေး-မွေးမြူရေး လုပ်ငန်းများကို ရာသီမရွေးလုပ်ကိုင်ကြပါသည်။ လုပ်ငန်းခွင်အတွက် ကျွဲ၊ နွားများမွေးမြူကြပြီး အိမ်ခြေထက်ဝက်ခန့်မှာ ကြက်၊ဝက်များမွေးမြူကြပါသည်။

နေ့စားလုပ်ငန်း-ဝါဆို၊ဝါခေါင်လတွင် လယ်ယာလုပ်ငန်းခွင် များရှိခြင်းကြောင့် ဝင်ငွေရရှိပါသည်။ သီတင်းကျွတ်၊ တန်ဆောင်မုန်း နှင့် နတ်တော် လများတွင်စပါးရိတ်သိမ်းခြွေလှေ့ခြင်း လုပ်ငန်းများ ရှိခြင်းကြောင့် ဝင်ငွေရရှိပါသည်။ နေ့စားလုပ်ငန်းမှ တစ်နေ့ဝင်ငွေ၁၅၀၀ ကျပ်၊ တစ်လ ဝင်ငွေ ၃၀၀၀၀ကျပ် နှင့် တစ်နှစ်ဝင်ငွေ ၁၅၀၀၀၀ ကျပ် ရရှိပါသည်။

သဘာဝဘေးအန္တရာယ်မိုးရာသီတွင်မိုးသည်းထန်ခြင်းရံဖန်ရံခါ စပါးခင်းများရေလွှမ်းပါသည်။ လေပြင်းကျရောက် တတ်သည့်အခါလည်းရှိပါသည်။

ဝမ်းစာဖူလုံမှု-ဝါခေါင်၊တော်သလင်း၊သီတင်းကျွတ်လများတွင် စပါးကုန်ချိန်ဖြစ်၍ဝမ်းစာဖူလုံမှုမရှိပါ။

အလုပ်သမားရှားပါးမှု- တန်ခူး၊နတ်တော်၊ပြာသိုလများတွင်အလုပ်သမားရှားပါးမှုမရှိပါသည်။ ပွင့်လင်းရာသီ တွင် ရွှေ့ပြောင်းလုပ်သားသွားလာမှုရှိပါသည်။

ပွဲတော်များ-တန်ခူးလတွင် သင်္ကြန်ပွဲတော်ပြုလုပ်ပါသည်။ ကဆုန်လတွင်ညောင်ရေသွန်းပွဲ၊ဝါဆိုလတွင် သင်္ကန်းကပ်ပွဲတော်ရှိပါသည်။ သီတင်းကျွတ်လတွင် မီးထွန်းပွဲတော်ရှိပါသည်။တန်ဆောင်မုန်းလတွင် ကထိန်ပွဲ၊ တပေါင်းလတွင် အလှူပွဲများရှိပါသည်။

**သုံးသပ်ချက်**

စီမံကိန်းလုပ်ငန်းခွဲများ အကောင်အထည်ဖော်ဆောင်ရွက်ရာတွင် ပွင့်လင်းရာသီရောက်မှ သာ ဆောင်ရွက်သင့်သည်။ အဘယ်ကြောင့်ဆိုသော် နန်းတပ်ကျေးရွာလူထုအားလုံး လယ်ယာလုပ်ငန်းကို အဓိကထား လုပ်ကိုင်ကြသည့်အတွက် မိုးတွင်းကာလ၊ ဆောင်းတွင်းကာလများတွင် လယ်ယာလုပ်ငန်းခွင် နှင့်တိုက်ဆိုင်သောကြောင့် အလုပ်သမားရှားပါးခြင်း ကျေးရွာဖွံ့ဖြိုးတိုးတက်ရေး အတွက် အချိန်မပေးနိုင်ခြင်း စသည့် အခက်အခဲများနှင့် ကြုံတွေ့ရသည့်အတွက် အောင်မြင်သင့်သလောက် မအောင်မြင်နိုင်ပါ။ ထို့ကြောင့် ရာသီဥတုသာယာပြီး ကျေးရွာလူထုအားလုံး ပါဝင်လုပ်ဆောင်နိုင်သည့် ပွင့်လင်းရာသီတွင် လုပ်ငန်းခွဲများလုပ်ဆောင်သင့်ပါကြောင်း သုံးသပ်မိပါသည်။



၃.၁။ ကျေးရွာလူမှုရေးပြမြေပုံ နှင့် သုံးသပ်ချက်

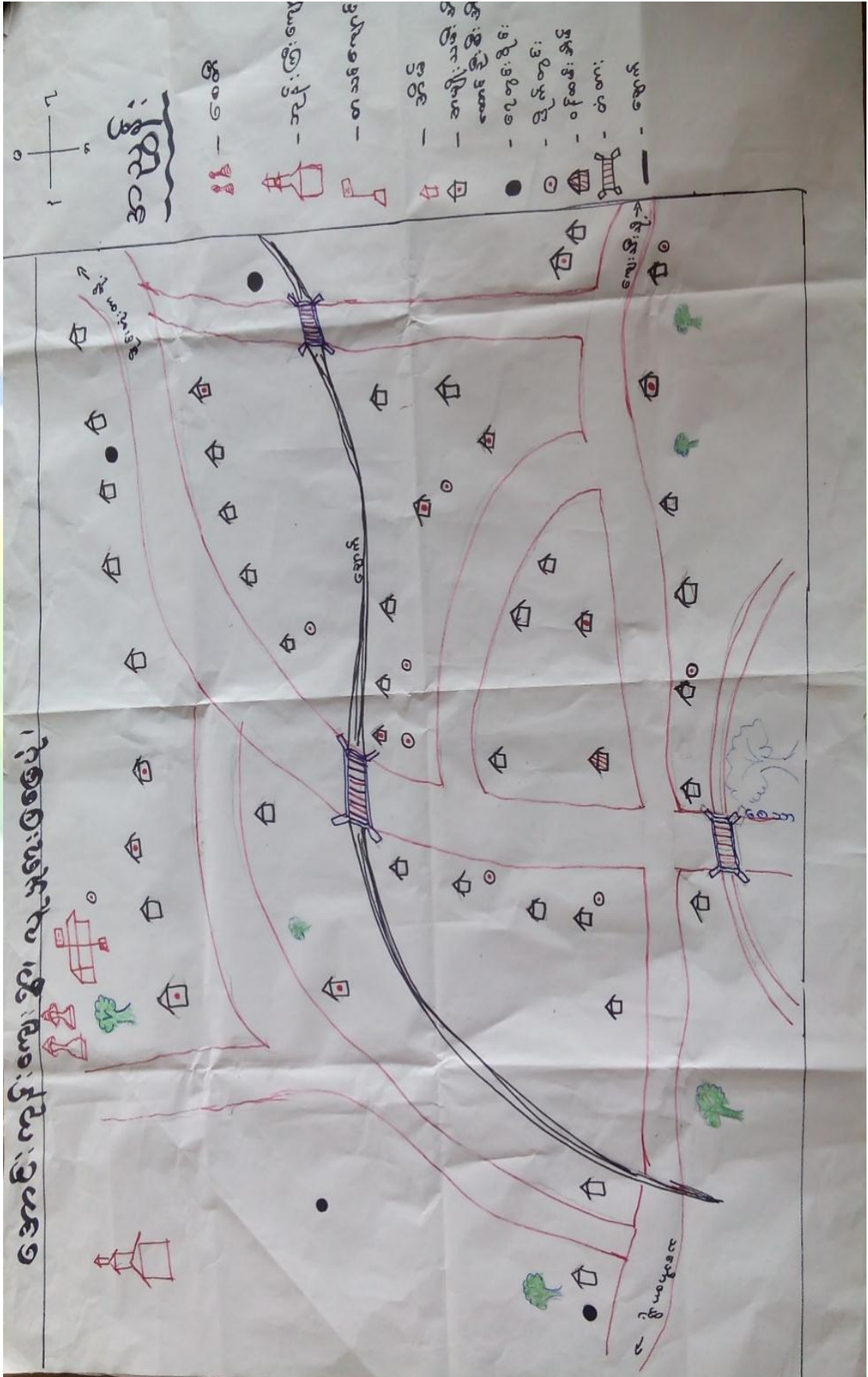



### ဆွေးနွေးချက်

စီးပွားရေးအဆင့် (၄) မျိုးရှိပြီး ကျေးရွာများတွင် စုစည်းစွာနေထိုင်ကြပါသည်။ အောင်းကုန်း ကျေးရွာသည် ပင်လည်ဘူး-ဗန်းမောက် လမ်းမကြီးနှင့် ၂မိုင်ခန့်ကွာဝေး၍ ကျေးရွာတွင်းရှိလမ်းများ ၊ ရွာချင်းဆက်လမ်းများမှာ မြေသားလမ်းများဖြစ်၍ တယာချောင်းခြားသောကြောင့် လမ်းပန်းဆက်သွယ်ရေး ခက်ခဲပါသည်။ ကလေးမွေးဖွားခြင်းအတွက် အရပ်လက်သည်ရှိပါသည်။ အဓိကဆေးကုသမှုခံယူခြင်းကို မံစီလေးကျေးရွာရှိ ကျေးလက်ဆေးပေးခန်းသို့ သွားရောက်၍ ဆေးကုသမှုခံယူရပါသည်။ မိုးတွင်းကာလတွင် ဝမ်းရောဂါ၊ ငှက်ဖျားရောဂါများဖြစ်တက်သည်။ ကျေးရွာတွင် ရေတွင်းပိုင်းမရှိပါ။ ပိုက်တွင်းအနည်းငယ်သာရှိပြီး သောက်သုံးရေဖူလုံမှုမရှိပါ။ ရွာ၏တောင်ပိုင်းတွင် ဘုန်းကြီးကျောင်း၊ စာသင်ကျောင်း မွှာရုံ၊ ရှိပါသည်။ ရွာ၏အနောက်ဘက်တွင် သုဿန်ရှိပါသည်။

### သုံးသပ်ချက်

ကျေးရွာတွင်း လူမှုစီးပွားအဆင့် ၄ ဆင့် ရှိပြီး ကျေးရွာ အနံ့ ပျံ့ကျဲစွာနေထိုင်ကြသည်။ ချမ်းသာသော အိမ်ထောင်စုမှာ အနည်းငယ်သာရှိပြီး အလယ်အလတ်စားနိုင်သောက်နိုင်အဆင့်မှာ ကျေးရွာ အိမ်ထောင်စု၏ ၃ ပုံ ၂ ပုံ ခန့် ရှိသည်။ နွမ်းပါးအိမ်ထောင်စု အနည်းငယ်ရှိ၍ မြေမဲ့၊ ယာမဲ့၊ လက်လုပ်လက်စား အိမ်ထောင်စု များလည်းရှိသည်။ နန်းတပ်ကျေးရွာ အနေဖြင့် လယ်ယာလုပ်ငန်းကို အဓိကမှီခိုနေရပြီး မြေမဲ့၊ ယာမဲ့များ လည်း ရှိနေသဖြင့် ဝမ်းစာဖူလုံမှုရှိရန်အတွက် အလွန်ခက်ခဲသည်။ ထိုကြောင့် လူတန်းစားအဆင့် လျော့နည်း သွားစေရန် အလုပ်အကိုင်အခွင့်လှမ်းများ ဆောင်ရွက်ပေးရန် လိုအပ်နေပါသည်။



### ၃.၂ ကျေးရွာအရင်းအမြစ်ပြမြေပုံနှင့်သုံးသပ်ချက်





### ဆွေးနွေးချက်

ပတ်ဝန်းကျင်ရှိ အရင်းအမြစ်များ- ရွာပတ်ဝန်းကျင်ရှိ သစ်တောများမှ ထင်းထုတ်ယူ သုံးစွဲနိုင်ပါသည်။ ဝါးများ ခုတ်ယူသုံးစွဲနိုင်ပါသည်။ ကျေးရွာ၏ အနောက်ဘက်တွင် ချောင်းငယ်လေးရှိ သော်လည်း စိုက်ပျိုးရေး အတွက် ဖူလုံမှုမရှိပါ။ စီးပွားရေး လုပ်ကိုင်စားသောက်ရသော အရင်းအမြစ် - လယ်ယာမြေများ အသုံးပြု၍ စပါးပဲအမျိုးမျိုး၊ နေကြာ၊ နှမ်း ၊ စသည်တို့ကို စိုက်ပျိုးနိုင်သည်။ စားကျက်မြေများတွင် ကျွဲ၊ နွားများမွေးမြူနိုင်ပါသည်။ မြေလွတ်မြေရိုင်းများ ပေါများသော်လည်း နှစ်ရှည်ပင် စီးပွားဖြစ်စိုက်ပျိုးနိုင်ခြင်းမရှိပါ။

### သုံးသပ်ချက်

အောင်းကုန်းကျေးရွာသည် သစ်တောများနှင့်နီးကပ်ပြီး အသုံးဝင်သော သစ်များရရှိနိုင်သဖြင့် ကျေးရွာဖွံ့ဖြိုးရေး အတွက် အခြေခံ အဆောက်အအုံ များဆောက်လုပ်ရာတွင် လွယ်ကူစွာရ ရှိနိုင်သည်။ သဲကျောက်ရရှိ နိုင်မှု မှာရှားပါးသော်လည်း အခြေခံ အဆောက်အအုံများ အတွက်သုံးရန်မှာ လုံလောက် သည်။ ထို့ကြောင့်စီမံကိန်းလုပ်ငန်းခွဲများအကောင်အထည် ဖော်ရာတွင် အဆင်ပြေ မှုရှိသည်။



၄။ အခက်အခဲ၊ လုပ်ငန်း၊ မျှော်မှန်းချက်များဖော်ထုတ်ခြင်း

( သင်္ဘောတိုက် ) အုပ်စု ( မြေအလယ်လူ ) ကျေးရွာ အခက်အခဲ၊ လုပ်ငန်း၊ မျှော်မှန်းချက်များဖော်ထုတ်ခြင်း (အကျိုးဝင်သောလုပ်ငန်းများ)

ဦးစားပေးအဆင့်	အခက်အခဲ	လုပ်ငန်း	မျှော်မှန်းချက်	အမျိုးသမီးအဖွဲ့	အမျိုးသားအဖွဲ့	ဆောင်ရွက်ခဲ့သည့်/မသည့်နှစ်
၁။	စားနပ်ရိက္ခာ၊ အိမ်ခြံမြေ၊ ဆေးကုသမှု၊ အလုပ်အကိုင်၊ အခြားအခက်အခဲများ	စားနပ်ရိက္ခာ၊ အိမ်ခြံမြေ၊ ဆေးကုသမှု၊ အလုပ်အကိုင်၊ အခြားအခက်အခဲများ	စားနပ်ရိက္ခာ၊ အိမ်ခြံမြေ၊ ဆေးကုသမှု၊ အလုပ်အကိုင်၊ အခြားအခက်အခဲများ			
၂။	အခြားအခက်အခဲများ	အခြားအခက်အခဲများ	အခြားအခက်အခဲများ			
၃။	အခြားအခက်အခဲများ	အခြားအခက်အခဲများ	အခြားအခက်အခဲများ			
၄။	အခြားအခက်အခဲများ	အခြားအခက်အခဲများ	အခြားအခက်အခဲများ			
၅။	အခြားအခက်အခဲများ	အခြားအခက်အခဲများ	အခြားအခက်အခဲများ			
၆။	အခြားအခက်အခဲများ	အခြားအခက်အခဲများ	အခြားအခက်အခဲများ			

ပိတ်ဆို့ရေးဆွဲသူ ကျား ( ) ဦး၊ မ ( ) ဦး ရက်စွဲ။ - - - မှတ်တမ်းတင်သူ (လူထုစည်းရုံးရေးမှူး) ဦး/ဒေါ် စစ်ဖြိုးရီ



( ဘဏ္ဍာရေးဝန်ထမ်းများ ) အုပ်စု ( အကျိုးခံစားခွင့် ) အစီအစဉ် ( အကျိုးခံစားခွင့် ) အစီအစဉ် ( အကျိုးခံစားခွင့် ) အစီအစဉ် ( အကျိုးခံစားခွင့် ) အစီအစဉ်

ဦးစား ပေး အဆင့်	အခေါ်အဝေါ်	လုပ်ငန်း	မျှော်မှန်းချက်	အမျိုး သမီး အဖွဲ့	အမျိုး သား အဖွဲ့	ဆောင်ရွက်ခဲ့ သည့်/မသည့်
၇။	သားရေးအဖွဲ့အစည်းများအတွက် အစီအစဉ်ရေးဆွဲရေးအဖွဲ့အစည်း	ကျေးဇူးတင်				
၈။	အစီအစဉ်ရေးဆွဲရေးအဖွဲ့အစည်း အဖွဲ့အစည်း	အစီအစဉ်ရေးဆွဲရေးအဖွဲ့အစည်း				
၉။	အစီအစဉ်ရေးဆွဲရေးအဖွဲ့အစည်း အဖွဲ့အစည်း	အစီအစဉ်ရေးဆွဲရေးအဖွဲ့အစည်း				
၁၀။	အစီအစဉ်ရေးဆွဲရေးအဖွဲ့အစည်း အဖွဲ့အစည်း	အစီအစဉ်ရေးဆွဲရေးအဖွဲ့အစည်း				
၁၁။	အစီအစဉ်ရေးဆွဲရေးအဖွဲ့အစည်း အဖွဲ့အစည်း	အစီအစဉ်ရေးဆွဲရေးအဖွဲ့အစည်း				

ပိုင်ဆိုင်ဆွေးနွေးသူ ကျား ( ) ဦး၊ မ ( ) ဦး ရက်စွဲ။ မှတ်တမ်းတင်သူ (လူထုစည်းရုံးရေးမှူး) ဦး/ဒေါ်





### ဆွေးနွေးချက်

အောင်းကုန်းကျေးရွာသူရွာသားများ စုပေါင်း၍ ကျားအဖွဲ့ မအဖွဲ့များခွဲကာ ကျေးရွာဖွံ့ဖြိုးရေးလုပ်ငန်းများကို ဖော်ထုတ်ခဲ့ပါသည်။ ရွာသူရွာသားများအနေဖြင့် ကျေးရွာဖွံ့ဖြိုးရေး လုပ်ငန်းများကို လူထုပူးပေါင်းကာ ဆောင်ရွက်မည်ဖြစ်ပါသည်။ အခက်အခဲများကြောင့် ကလေးများ လုံခြုံမှုအားနည်းခြင်း၊ ကိုယ်ကာယကြံ့ခိုင်မှုအားနည်းခြင်း၊ အသိပညာပေး ဟောပြောပွဲများနေရာမရှိခြင်း၊ ကလေးပညာအရည်အသွေးများနိမ့်ကျခြင်းများ နှင့် ဖွံ့ဖြိုးမှု နောက်ကျခြင်း စသည့် အကျိုးဆက်များ ခံစားခဲ့ရကြောင်း ဆွေးနွေးခဲ့ကြသည်။

### သုံးသပ်ချက်

အောင်းကုန်းကျေးရွာတွင် စီမံကိန်းမှ လုပ်ဆောင်ထားသော်လည်း လုပ်ငန်းများ ကျန်ပါသေးသည်။ တံတားများမရှိသဖြင့် ကျေးရွာသူ ကျေးရွာသားများအနေဖြင့် သာရေး၊ နာရေးကိစ္စများနှင့် ရွာလုံးကျွတ် အစည်းဝေးများ ပြုလုပ်ရာတွင်အခက်အခဲ ရှိနေသည့်အတွက် ကျေးရွာ၏ အဓိက လိုအပ်ချက်ဖြစ်နေသည်။ တံတားများကို ကိုယ်ထူကိုယ်ထဲဖြင့် ဆောက်လုပ်ရန်လည်း အခက်အခဲရှိနေသည်။ ထို့ကြောင့်စီမံကိန်းမှ လုပ်ငန်းခွဲ အကောင်အထည်ဖော် ဆောင်ရွက်ရာတွင် ကျေးရွာသားများမှက လိုအပ်ချက်များကို ဖြည့်ဆည်းပေးပြီး အောင်မြင်စွာ အကောင်အထည် ဖော် ဆောင်ရွက်သွားရန် လိုအပ်သည်။



၅။ ဦးစားပေးအစီအစဉ်ပြဇယား (Matrix Ranking)

သုတေသနကော်မရှာဖွေရေးအဖွဲ့မှ ကျေးဇူးတင်အပ်နှံခြင်း

ဒေသခံလူများ

စဉ်	အကြောင်းအရာ	၀	၁	၂	၃	၄	၅	၆	၇	၈	၉	၁၀	ရမှတ်	အဆင့်	မှတ်ချက်
၀	ရွာထဲသို့ရောက်ရှိလာခြင်း	X	၁	၂	၃	၄	၅	၆	၇				၄	၃	
၁	ရွာထဲသို့ရောက်ရှိလာခြင်း		X	၂	၃	၄	၅	၆	၇				၃	၄	
၂	ရွာထဲသို့ရောက်ရှိလာခြင်း			X	၂	၃	၄	၅	၆				၂	၅	
၃	ရွာထဲသို့ရောက်ရှိလာခြင်း				X	၂	၃	၄	၅				၁	၆	
၄	ရွာထဲသို့ရောက်ရှိလာခြင်း					X	၂	၃	၄				၆	၁	
၅	ရွာထဲသို့ရောက်ရှိလာခြင်း						X	၂	၃				၅	၂	
၆	ရွာထဲသို့ရောက်ရှိလာခြင်း							X	၂				၄	၃	
၇	ရွာထဲသို့ရောက်ရှိလာခြင်း								X				၃	၄	
၈	ရွာထဲသို့ရောက်ရှိလာခြင်း									X			၂	၅	
၉	ရွာထဲသို့ရောက်ရှိလာခြင်း										X				
၁၀	ရွာထဲသို့ရောက်ရှိလာခြင်း											X			

ပါဝင်ဆွေးနွေးသူ ကျား ( )မ ( ) ဦး ရက်စွဲ။ ၂၀၂၀-၁၀-၂၀၂၄ မှတ်တမ်းတင်သူ (လူထုစည်းရုံးရေးမှူး) ဒေါ်ခင်ဖြိုးစို



**ဆွေးနွေးချက်**

စီမံကိန်းပထမနှစ်တွင် စာသင်ကျောင်းပြုပြင်ခြင်းလုပ်ငန်းကို ရံပုံငွေ(၄၂၀၀၀၀၀)ကျပ်ဖြင့် ဆောက်လုပ်ပြီးစီးခဲ့ပါသည်။

စီမံကိန်းဒုတိယနှစ်တွင်- သင်္ဘောတာကျေးရွာအုပ်စုတွင် ရွာပေါင်း၄ကျေးရွာများ၏ လိုအပ်ချက်အရ အောင်းကုန်းကျေးရွာမှ ကျေးရွာချင်းဆက်ချောင်းကူးတံတားပြုပြင်ခြင်းလုပ်ငန်းကို ရံပုံငွေ (၈၅၀၀၀၀၀) ကျပ်ဖြင့်လည်းကောင်း၊ သင်္ဘောတာကျေးရွာမှ မူကြိုကျောင်းဆောင်သစ် ဆောက်လုပ်ခြင်း ရံပုံငွေ (၄၅၀၀၀၀၀)ကျပ်ဖြင့် လည်းကောင်း၊ စည်သာကျေးရွာမှ ကျောက်ကြီးစီသစ်သားခင်းတံတားကို ရံပုံငွေ (၇၀၀၀၀၀) ကျပ်ဖြင့် အကောင်အထည်ဖော်ဆောင်ရွက်ရန် သဘောတူညီခဲ့ကြပါသည်။

စီမံကိန်းတတိယနှစ်တွင် - အောင်းကုန်းကျေးရွာမှ ရွာတွင်းတံတားပြုပြင်ခြင်းလုပ်ငန်းကို ရံပုံငွေ (၅၀၀၀၀၀၀) ကျပ်ဖြင့်၊ ကြာအင်းကျေးရွာမှ ရွာတွင်းတံတားပြုပြင်ခြင်းလုပ်ငန်းကို (၁၅၀၀၀၀၀၀) ကျပ်ဖြင့်လည်းကောင်း အကောင်အထည်ဆောင်ရွက်မည်ဖြစ်ပါသည်။

စီမံကိန်းစတုတ္ထနှစ်တွင်-သင်္ဘောတာကျေးရွာမှ ကျေးရွာချင်းဆက်တံတားဆောက်လုပ်ခြင်း လုပ်ငန်းကိုရံပုံငွေ (၅၀၀၀၀၀၀)ကျပ်ဖြင့်လည်းကောင်း၊ စည်သာကျေးရွာမှ ကျေးရွာ ရွာလယ်ခန်းမဆောင် ဆောက်လုပ်ခြင်းကို (၁၀၀၀၀၀၀၀)ကျပ်ဖြင့်လည်းကောင်း၊ ကြာအင်းကျေးရွာမှ ရွာတွင်းလမ်းပြုပြင်ခြင်း လုပ်ငန်းကို (၅၀၀၀၀၀၀) ကျပ်ဖြင့်လည်းကောင်း ဆက်လက်ဆောင်ရွက် သွားကြရန် အများသဘောတူ ဆုံးဖြတ်ထားခဲ့ကြပါသည်။

**သုံးသပ်ချက်**

ကျေးရွာတွင်လူဦးရေနှင့် အိမ်ခြေများပြားသော်လည်း လက်လုပ်လက်စားများ မြေမဲ့ ယာမဲ့အိမ်ထောင်စုများရှိနေခြင်း စီးပွားရေးအဆင်မပြေသော မိသားစုဝင်များရှိနေခြင်း တို့ကြောင့် ကိုယ်တူကိုယ်ထ ဖြင့်ဆောက်လုပ်ရန် ခက်ခဲနေခြင်းတို့ကြောင့် အဆင်မပြေနိုင်ပါ။ ထို့ကြောင့်စီမံကိန်းမှ ရန်ပုံငွေနှင့် ကျေးရွာလူထုပူးပေါင်းပြီး အောင်မြင်စွာလုပ်ဆောင်သင့်ပါသည်။



၆။ ဗင်းပုံစံကိုသုံးပြု၍ အဖွဲ့အစည်းများချိတ်ဆက်မှု နှင့် သုံးသပ်ချက်





**ဆွေးနွေးချက်**

ကျေးရွာအတွင်းရှိအဖွဲ့အစည်းများ ကျေးရွာလူထုနှင့်အဖွဲ့အစည်းများ ချိတ်ဆက် ဆောင်ရွက် နေသည့် အနေအထားမှာအုပ်ချုပ်ရေးအဖွဲ့၊ ကျောင်းကော်မတီအဖွဲ့၊ အမျိုးသား၊အမျိုးသမီးများအဖွဲ့၊ ကျေးရွာစီမံကိန်းအထောက်အကူပြုကော်မတီ ၊ဂေါပက၊ဓမ္မစကြာအဖွဲ့၊ ရပ်မိရပ်ဖအဖွဲ့များနှင့် ကျေးရွာဖွံ့ဖြိုး တိုးတက်ရေး ကျေးရွာအကျိုးပြုလုပ်ငန်းများ ချိတ်ဆက်ဆောင်ရွက်ကြပါသည်။

ကျေးရွာပြင်ပအဖွဲ့အစည်းများ ကျေးရွာပြင်ပရှိ အဖွဲ့အစည်းများနှင့် ချိတ်ဆက်ဆောင်ရွက်နေမှု အနေအထားမှာ မြို့နယ်အထွေထွေအုပ်ချုပ်ရေးဦးစီးဌာန၊ ပညာရေးဌာန၊ ကျန်းမာရေးဌာန၊ ကျေးလက်ဒေသ ဖွံ့ဖြိုးတိုးတက်ရေးဦးစီးဌာန ၊လူထုဗဟိုပြုစီမံကိန်း၊ တိ/မွေးကု၊ သစ်တော၊ သမ၊ စိုက်ပျိုးရေး ၊မြေစာရင်းဌာန များနှင့် ချိတ်ဆက်ဆောင်ရွက်မှုရှိပြီး ကျေးရွာသားများအနေဖြင့် သက်ဆိုင်ရာကဏ္ဍအလိုက် လိုအပ်သော အကူအညီတောင်းခံမှုမှာ မရှိသလောက်နည်းပါး ပါသည်။

**သုံးသပ်ခြင်း**

အောင်းကုန်းကျေးရွာရှိ အဖွဲ့အစည်းများအနေဖြင့် ကျေးရွာတွင်အခြင်းခြင်း ချိတ်ဆက်၍ စည်းလုံးမှုရှိသော်လည်းမြို့နယ်ရှိ ပညာရေး၊ ကျန်းမာရေး၊ လူထုဗဟိုပြုစီမံကိန်း၊ ကျေးလက်ဒေသ ဖွံ့ဖြိုးတိုးတက်ရေးဦးစီးဌာန၊ သစ်တော၊ ရဲစခန်း၊စိုက်ဘက်၊ စသည့်ဌာနများနှင့်သာ ချိတ်ဆက်မှုရှိပြီး ကျန်ဌာနများနှင့် ချိတ်ဆက်မှု အားနည်းနေသေးသည်။



၇။ ပင့်ကူအိမ်ကွန်ယက် နှင့် သုံးသပ်ချက်

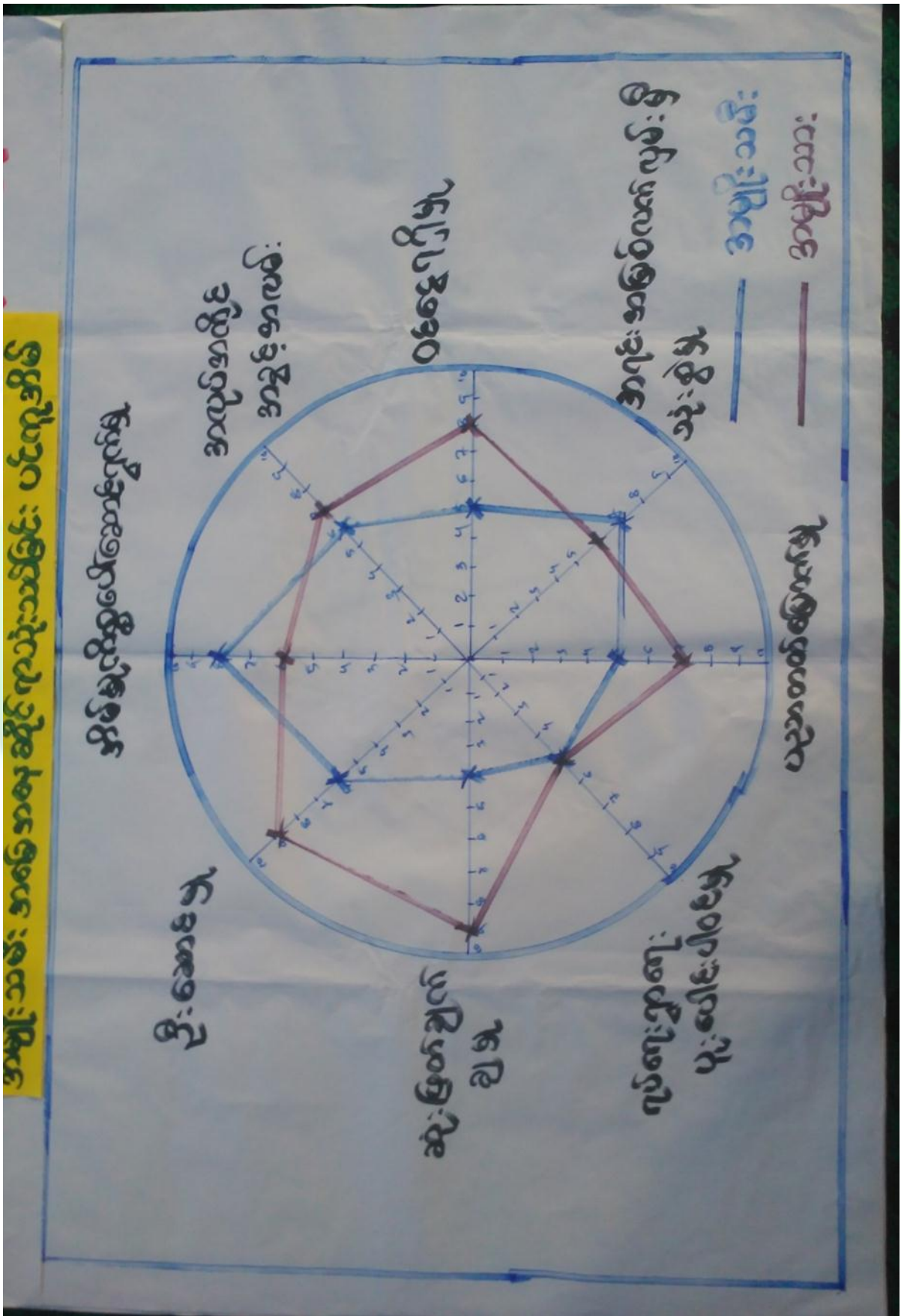



### ဆွေးနွေးချက်

ရပ်ရေးရွာရေးတွင်ပူးပေါင်းပါဝင်မှု တွင် အမျိုးသားများနှင့်မျိုးသမီးများ တန်းတူပါဝင်ကြောင်း တွေ့ရှိရပါသည်။ ပူးပေါင်းပါဝင်မှု အဆင့်တိုးရန် လိုအပ်နေပါသေးသည်။ အမျိုးသမီးများ၏ ဝင်ငွေရရှိမှုမှာ အမျိုးသားများအောက် အဆင့်(၃)အထိ ရောက်ရှိနေပြီး အမျိုးသားများသာ ဝင်ငွေပိုရရှိနေသည့် အနေအထားတွေ့ရပါသည်။ အမျိုးသားများက အပြင်ထွက် စီးပွားရှာနေချိန်တွင် အမျိုးသမီးများက အိမ်မှုကိစ္စ၊ သားသမီးကိစ္စများ ဆောင်ရွက်နေရသောကြောင့်ဖြစ်ပါသည်။ ထို့ကြောင့် အမျိုးသမီးများ၏ ဝင်ငွေနှင့်အလုပ်အကိုင် အခွင့်အလမ်းရရှိရေး ဆောင်ရွက်ရန်လိုအပ်ပါသည်။ အလုပ်အကိုင်အခွင့်အလမ်း ရရှိမှုတွင် အမျိုးသားများကပိုမိုနေပြီး စိုက်ပျိုးရာသီပြီးချိန် အမျိုးသားများက မြို့နယ်ပြင်ပသို့ သွားရောက်လုပ်ကိုင်နေကြခြင်းဖြစ်ပါသည်။

သင်္ဘောတာကျေးရွာအနေဖြင့် ပညာသင်ကြားခွင့်နှင့် ပညာတတ်မြောက်မှုတွင် တန်းတူ အခွင့်အရေးရရှိသည်ကို တွေ့မြင်ရပါသည်။ ကျေးရွာတွင်မူလတန်းကျောင်းရှိပြီး အခြေခံပညာရေးကို လက်လှမ်းမှီသည့် အနေအထားရှိပါသည်။ အရင်းအမြစ်အပေါ်အမှီပြု၍ အသက်မွေးဝမ်းကြောင်းပြုနိုင်မှုမှာ ကွာဟချက်ရှိပါသည်။ အကြောင်းမှာ တောတောင်များအမှီပြု၍ လုပ်ဆောင်သော လုပ်ငန်းများက အမျိုးသမီးထက် အမျိုးသားများက ပိုမိုကိုင်နိုင်ခြင်းကြောင့်ဖြစ်ပါသည်။ ရပ်ရေးရွာရေး ကိစ္စများတွင် အရေးပါမှုနှင့် ဆုံးဖြတ်ချက်ချသည့် နေရာများတွင် အမျိုးသမီးများ၏ အဆင့်နေရာသည် များစွာကွာဟမှု ရှိနေပြီး တန်းတူမှုမရရှိသေးပါ။ ထို့ကြောင့် အမျိုးသမီးများအားနေရာပေးမှုမှာ အစဉ်အလာအရ အမျိုးသားများက နေရာယူထားပြီး အမျိုးသမီးများကလည်းနေရာယူတတ်ရန် နှင့် စွမ်းဆောင်ရည်ရှိရန် လိုအပ်နေပါသေးသည်။

### သုံးသပ်ခြင်း

အမျိုးသမီးများအား နေရာပေးမှုမှာ အစဉ်အလာအရ အမျိုးသားများက နေရာယူထားပြီး အမျိုးသမီးများကလည်း နေရာယူ တတ်ရန် နှင့် စွမ်းဆောင်ရည်ရှိရန် လိုအပ်နေပါသေးသည်။ ရှေးရိုးအစဉ်အလာအရ အမျိုးသားများကသာ ဆုံးဖြတ်ချက်ချခြင်း၊ ခေါင်းဆောင်မှုနေရာတွင် အမျိုးသမီးများ မပါဝင်ခြင်းကြောင့် ဆုံးဖြတ်ချက်ချသည့် နေရာတွင် အမျိုးသမီးများထက် အမျိုးသားများက သာလွန်နေပါသည်။



၈။ ကျေးရွာအိမ်မက်ပြမြေပုံ နှင့် သုံးသပ်ချက်







### ဆွေးနွေးချက်

ရွာချင်းဆက်လမ်းများ ကိုမြေသားလမ်းများပြုလုပ်ခြင်း တံတားများ ပြုပြင်ထားခြင်းကြောင့် ရာသီမရွေးသွားလာနိုင်မည်။ ကျေးရွာတွင်းရှိလမ်းများကို ပြင်ခြင်း၊ ရေမြောင်းများ ပါဝင်မည်။ စာသင်ကျောင်း ပြုပြင်ထားခြင်းကြောင့် ကလေးများပညာကောင်းစွာ သင်ယူနိုင်မည်။ သောက်ရေတွင်း တူးဖော်ထားခြင်း ကြောင့် သောက်သုံးရေလုံလုံမှုရှိခြင်း။ လမ်းပန်းဆက်သွယ်ရေးများ ကောင်းမွန်ခြင်း ပညာရေးဗဟုသုတများ ပြည့်စုံခြင်း စီးပွားရေးလုပ်ငန်းများ တိုးတက်လာသောကြောင့် လူနေထိုင်မှုစနစ်များ တိုးတက်လာမည်။

### သုံးသပ်ခြင်း

ဦးစားပေးလုပ်ငန်းများ အကောင်အထည်ဖော် ဆောင်ရွက်ပေးခြင်းအား ဖြင့် အောင်းကုန်းကျေးရွာသည် ဖွံ့ဖြိုးတိုးတက်ပြီး စည်းလုံးညီညွတ်သော ရွာလေးဖြစ်လာမည်။ ထို့ပြင်ကျေးရွာသူ ၊ သားများအနေဖြင့် ကိုယ်ထူ ကိုယ်ထဖြင့် ဆောက်လုပ်ရန် မတတ်နိုင်သဖြင့် သက်ဆိုင်ရာဌာနများမှ အကူညီတောင်းခံ၍ ကျေးရွာဖွံ့ဖြိုးရေး အတွက် လုပ်ဆောင်သင့်သည်။



၇။ ကော်မတီဝင်များရွေးချယ်ခြင်းနှင့်ကျေးရွာဖွံ့ဖြိုးရေးအစီအစဉ်ဆောင်ရွက်မှုမှတ်တမ်းခါတ်ပုံများ



အမျိုးသားအုပ်စု၏ မှတ်တမ်းခါတ်ပုံ



အမျိုးသမီးအုပ်စု၏ မှတ်တမ်းခါတ်ပုံ



လူငယ်အုပ်စု၏ မှတ်တမ်းခါတ်ပုံ



ထိခိုက်လွယ်အုပ်စုများ၏ မှတ်တမ်းခါတ်ပုံ



စေတနာ့ဝန်ထမ်းများ ရွေးချယ်ခြင်း မှတ်တမ်းဓါတ်ပုံ



ကော်မတီရွေးချယ်ခြင်း မှတ်တမ်းဓါတ်ပုံ



ဖွံ့ဖြိုးရေးအစီအစဉ်ရေးဆွဲခြင်း မှတ်တမ်းခါတ်ပုံ



ဖွံ့ဖြိုးရေးအစီအစဉ်ရေးဆွဲခြင်း မှတ်တမ်းခါတ်ပုံ



၅။ ကော်မတီဝင်များစာရင်း

( အဆင်သင့် ) ကျေးရွာ စီမံကိန်းအထောက်အကူပြုကော်မတီ

( သင်္ဘောတာ ) အုပ်စု

( ၂၀၀၈ ) နှစ် စီမံကိန်းစက်ဝန်း

စဉ်	အမည်	လိပ်စာ
၀၁။	ဦးမြင့်နိုင်	ကျေးရွာစီ/ထောက်ပံ့ဥက္ကဋ္ဌ
၀၂။		ကျေးရွာစီ/ထောက်ပံ့ဥက္ကဋ္ဌ
၀၃။	ဦးထန်းဦး	ဝယ်ယူရေးဆိုင်ရာအဖွဲ့ဝင်
၀၄။	ဦးညွန့်ဝင်း	ပယ်ယူရေးဆိုင်ရာစီမံကိန်းကော်မတီဝင်
၀၅။	ဒေါ်ခင်တင့်	ဝယ်ယူရေးဆိုင်ရာစီမံကိန်းအဖွဲ့ဝင်
၀၆။	ဦးစံအေး	မောင့်ကျည့်ကြီးကျပ်ရေးဆိုင်ရာအဖွဲ့ဝင်
၀၇။	ဦးညွန့်လင်း	မောင့်ကျည့်ကြီးကျပ်ရေးအဖွဲ့ဝင်
၀၈။	ဒေါ်တင်ဖြူ	မောင့်ကျည့်ကြီးကျပ်ရေးအဖွဲ့ဝင်
၀၉။	ဦးမြင့်အောင်	လည်ဘက်/ပြင်ထိန်းရေးအဖွဲ့ဝင်
၀၁၀။	ဒေါ်ဝင်းဖြူ	လည်ဘက်/ပြင်ထိန်းအဖွဲ့ဝင်
၀၁၁။	ဒေါ်ခင်မာလင်း	လည်ဘက်/ပြင်ထိန်းအဖွဲ့ဝင်
၀၁၂။	ဦးထွန်းကျော်	ဝေဖန်အကြံပြုရေးအဖွဲ့ဝင်
၀၁၃။	ဒေါ်အေးအောင်	ဝေဖန်အကြံပြုရေးအဖွဲ့ဝင်
၀၁၄။	ဦးကျော်ကျော်	စေတနာ့ဝန်ထမ်း
၀၁၅။	ဒေါ်အေးအောင်	စေတနာ့ဝန်ထမ်း
၀၁၆။	ဒေါ်တင်အောင်	ကျေးရွာဖွဲ့စည်းကော်မတီ



( မောင်ကျွန်း ) ကျေးရွာ စီမံကိန်းအထောက်အကူပြုကော်မတီ

( သင်္ဘောတာ ) အုပ်စု

( ဥတိယ \* ) နှစ် စီမံကိန်းစက်ဝန်း

စဉ်	အမည်	လိပ်စာ
၁။	ဦးညွန့်ဝင်း	ကျေးရွာစီ/ထောက်ပံ့ဥက္ကဋ္ဌ
၂။	ဒေါ်တင်မာစန်	ကျေးရွာစီ/ထောက်ပံ့ဥက္ကဋ္ဌ
၃။	ဦးထွန်းဦး	ဝယ်ယူရေးခေါင်းဆောင်
၄။	ဒေါ်ခင်တင်	ဝယ်ယူရေးဆပ်ကတ်ပတ်ဟင်းခင်း
၅။	ဦးအောင်သာလင်း	ဝယ်ယူရေးဆပ်ကော်ပတီအဖွဲ့ဝင်
၆။	ဦးစံအောင်	စောင့်ကြည့်ကြီးကြပ်ရေးခေါင်းစောင်
၇။	ဦးညွန့်လင်း	စောင့်ကြည့်ကြီးကြပ်ရေးအဖွဲ့ဝင်
၈။	ဒေါ်တင်ဌေး	စောင့်ကြည့်ကြီးကြပ်ရေးအဖွဲ့ဝင်
၉။	ဦးမြိုင်ခင်	လည်ဘတ်/ပြင်ထိန်းဆေးစင်
၁၀။	ဒေါ်ဝင်းမြိုင်	လည်ဘတ်/ပြင်ထိန်းအဖွဲ့ဝင်
၁၁။	ဒေါ်ခင်အောင်	လည်ဘတ်/ပြင်ထိန်းအဖွဲ့ဝင်
၁၂။	ဦးထွန်းလွင်	ဝေဖန်အကြံပြုရေးအဖွဲ့ဝင်
၁၃။	ဒေါ်အေးခိုင်	ဝေဖန်အကြံပြုရေးအဖွဲ့ဝင်
၁၄။	ဦးကျော်ထွန်း	စေတနာ့ဝန်ထမ်း
၁၅။	ဒေါ်အေးအေးခိုင်	စေတနာ့ဝန်ထမ်း
၁၆။	ဒေါ်ခင်မေလင်း	ကျေးရွာစီမံကိန်းကော်မတီ



( အေဘီအေ ) ကျေးရွာ စီမံကိန်းအထောက်အကူပြုကော်မတီ

( သင်္ဘော ) အုပ်စု

( တက်သင့် ) နှစ် စီမံကိန်းစက်ဝန်း

စဉ်	အမည်	လေး
၁။	ဦးသန်းမြင့်	ကျေးရွာစီ/ထောက်ပံ့မှုဌာန
၂။	ဒေါ်သန်းတင်	ကျေးရွာစီ/ထောက်ပံ့မှုဌာန
၃။	ဦးခင်ဦး	ဝယ်ယူရေးခေါင်းဆောင်
၄။	ဒေါ်ဌေးဌေးစိန်	ဝယ်ယူရေးဆပ်ကော်မတီတပ်ဖွဲ့ဝင်
၅။	ဦးမောင်လွင်	ဝယ်ယူရေးဆပ်ကော်မတီအဖွဲ့ဝင်
၆။	ဦးသန်းထွန်း	စောင့်ကြည့်ကြီးကြပ်ရေးခေါင်းဆောင်
၇။	ဒေါ်အေးအေး	စောင့်ကြည့်ကြီးကြပ်ရေးအဖွဲ့ဝင်
၈။	ဒေါ်ဇော်အေး	စောင့်ကြည့်ကြီးကြပ်ရေးအဖွဲ့ဝင်
၉။	ဒေါ်ခင်မေ	လည်ပတ်/ပြင်ထိန်းခေါင်းဆောင်
၁၀။	ဦးကျော်မင်းဦး	လည်ပတ်/ပြင်ထိန်းအဖွဲ့ဝင်
၁၁။	ဒေါ်ခင်သီတာထွန်း	လည်ပတ်/ပြင်ထိန်းအဖွဲ့ဝင်
၁၂။	ဦးမင်းသန်းဦး	ဝေဖန်အကြံပြုဖြေရှင်းရေးအဖွဲ့ဝင်
၁၃။	ဒေါ်အေးအေး	ဝေဖန်အကြံပြုဖြေရှင်းရေးအဖွဲ့ဝင်
၁၄။	ဦးစိုမင်းဦး	စေတနာ့ဝန်ထမ်း
၁၅။	ဒေါ်ခင်ခင်ခင်	စေတနာ့ဝန်ထမ်း
၁၆။	ဦးမြင့်ဝေအောင်	ကျေးရွာစီရုံးကိုင်





( အောင်ကျွန်း ) ကျေးရွာ စီမံကိန်းအထောက်အကူပြုကော်မတီ

( သင်္ဘောတံ ) အုပ်စု

( စတုတ္ထ ) နှစ် စီမံကိန်းစက်ဝန်း

စဉ်	အမည်	လောင်း
၁။	ဦးသန့်အောင်	ကျေးရွာစီ/ထောက်ပံ့ဥက္ကဋ္ဌ
၂။	ဒေါ်သန့်အောင်	ကျေးရွာစီ/ထောက်ပံ့ဥက္ကဋ္ဌ
၃။	ဦးခင်ဦး	ဝယ်ယူရေးခေါင်းဆောင်
၄။	ဒေါ်ဌေးဌေးစိန်	ဝယ်ယူရေးဆက်ပူးကော်မတီဝင်
၅။	ဦးမောင်မောင်	ဝယ်ယူရေးဆက်ပူးကော်မတီအဖွဲ့ဝင်
၆။	ဦးသန့်အောင်	စောင့်ကြည့်ကြီးကြပ်ရေးခေါင်းဆောင်
၇။	ဒေါ်အောင်အောင်	စောင့်ကြည့်ကြီးကြပ်ရေးအဖွဲ့ဝင်
၈။	ဒေါ်ကြည်ကြည်	စောင့်ကြည့်ကြီးကြပ်ရေးအဖွဲ့ဝင်
၉။	ဒေါ်ခင်ခင်	လည်ပတ်/ပြင်ဆင်ရေးခေါင်းဆောင်
၁၀။	ဦးကျော်မင်းဦး	လည်ပတ်/ပြင်ဆင်ရေးအဖွဲ့ဝင်
၁၁။	ဒေါ်ခင်ခင်အောင်	လည်ပတ်/ပြင်ဆင်ရေးအဖွဲ့ဝင်
၁၂။	ဦးမြင့်မြင့်	ဝေဖန်အကြံပြုဖြေရှင်းရေးအဖွဲ့ဝင်
၁၃။	ဒေါ်ခင်ခင်	ဝေဖန်အကြံပြုဖြေရှင်းရေးအဖွဲ့ဝင်
၁၄။	ဦးခင်ခင်	စေတနာ့ဝန်ထမ်း
၁၅။	ဒေါ်ခင်ခင်	စေတနာ့ဝန်ထမ်း
၁၆။	ဦးမြင့်မြင့်	ကျေးရွာစီမံကိန်းကော်မတီ



၉။ ပုံစံ ၈-၁။ ကျေးရွာအချက်အလက်

ပုံစံ - ၈ - ၁ ကျေးရွာအခြေခံအချက်အလက်များ (Form PC 1)

လမ်းညွှန်ချက်။ ကျေးရွာတစ်ရွာသို့ ပထမဆုံးမိတ်ဆက်ခရီး သွားရောက်သောအခါ လူထုစည်းရုံးရေးမှူးသည် ကျေးရွာခေါင်းဆောင်များအား ကျေးရွာအချက်အလက်များကို မေတ္တာရပ်ခံ၍ စေတနာ့ခံရသည်။ ဤအချက်အလက်များကို စီမံကိန်းမိတ်ဆက်အစည်းဝေးမှတိုင်စီတောင်းခံရမည်။ စီမံကိန်းမိတ်ဆက်အစည်းဝေးတွင် လူထုစည်းရုံးရေးမှူးသည် ဤအချက်အလက်များအား စစ်ဆေးပြီး မှန်ကန်အောင်ပြုလုပ်ရမည်။ ပြီးနောက်တွင် လူထုစည်းရုံးရေးမှူးမှ သတင်းအချက်အလက်ထံသို့ Tablets မှ တာဆင့် ဖြည့်သွင်းရမည်။

ကျေးရွာခေါင်းဆောင် အမည် မြင့်မြင့်ဦး	ကျေးရွာခေါင်းဆောင်၏ ဖုန်းနံပါတ် ၀၇ ၄၅၅၄၅၅၀၉၅	လူထုစည်းရုံးရေးမှူး၏ အမည် ခင်အောင်ကျော်
ပြည်နယ်/တိုင်းဒေသကြီး မန္တလေး	မြို့နယ် ပင်လည်တူး	ကျေးရွာအုပ်စု ထွန်းကား
		ကျေးရွာ အောင်ကျော်

လူမျိုးစု	အိမ်ထောင်စုအရေအတွက်	ကိုးကွယ်သည့်ဘာသာ	အိမ်ထောင်စုအရေအတွက်
လူမျိုးစု (၁) - မ.အ.ဝ.	၄၂	ဘာသာ (၁) - ဗုဒ္ဓ	၄၂
လူမျိုးစု (၂) -----		ဘာသာ (၂) -----	
လူမျိုးစု (၃) -----		ဘာသာ (၃) -----	
လူမျိုးစုစုစု -----		ဘာသာစုစု -----	
အခြား			
မသန်စွမ်းသူများ	၂		
သက်တို ကျွမ်းကျင်မှုများ (၆၅ နှစ် နှင့် အထက်)	၀၂		၀၂
စာတေးရောင်			

လူဦးရေ	အမျိုးသား (အရေအတွက်)	အမျိုးသမီး (အရေအတွက်)
လူမျိုးစု (၁) - မ.အ.ဝ.	၂၄၃	၃၃၀
လူမျိုးစု (၂) -----		
လူမျိုးစု (၃) -----		
အခြား		
အိမ်ထောင်စုစီစီး	၂၆	၁၆

(ခ) အခြေခံအဆောက်အအုံ အသုံးအဆောင်များ

စာသင်ကျောင်း	အမှတ် ခြံရံပါ	ကျန်းမာရေး	အမှတ် ခြံရံပါ	သာသနာရေး အဆောက် အအုံများ	အမှတ် ခြံရံပါ
အသက်တန်းကျောင်း	<input type="checkbox"/>	ဆေးရုံ	<input type="checkbox"/>	စေတီ	<input checked="" type="checkbox"/>
အလယ်တန်းကျောင်း	<input type="checkbox"/>	ကျန်းမာရေးဌာန	<input type="checkbox"/>	ဘုန်းကြီးကျောင်း	<input checked="" type="checkbox"/>
ပူလတန်းကျောင်း	<input checked="" type="checkbox"/>	ကျန်းမာရေးဌာနခွဲ	<input type="checkbox"/>	ဟိန္ဒူဘုရားကျောင်း	<input type="checkbox"/>
မူကြိုကျောင်း	<input type="checkbox"/>	ဆေးပေးခန်း	<input type="checkbox"/>	ခရစ်ယာန်ကျောင်း	<input type="checkbox"/>
အခြား	<input type="checkbox"/>	အခြား	<input type="checkbox"/>	ဗလီ	<input type="checkbox"/>
				အခြား	၀၇၆
မှတ်ချက်		မှတ်ချက်		မှတ်ချက်	



(ဂ) ကျွမ်းကျင်သူများမှတ်တမ်း (ကျေးရွာတွင်နေထိုင်သော သို့မဟုတ် ထိုကျေးရွာမှလာရောက်သော ကျွမ်းကျင်သူများ)

	(၁) စာသင်ကျောင်း			(၂) ကျွန်းမားရေး			(၃) လက်မှုပညာရှင်	
	ရွာတွင်နေထိုင်သူ	အခြားရွာမှလာသူ		ရွာတွင်နေထိုင်သူ	အခြားရွာမှလာသူ		ရွာတွင်နေထိုင်သူ	အခြားရွာမှလာသူ
မူလတန်းပြဆရာ/မ	<input checked="" type="checkbox"/>	<input checked="" type="checkbox"/>	စေ့စပ်ရန်	<input type="checkbox"/>	<input type="checkbox"/>	လက်သမား	<input checked="" type="checkbox"/>	<input type="checkbox"/>
အထက်တန်းပြဆရာ/မ	<input type="checkbox"/>	<input type="checkbox"/>	လက်ထောက်ကျန်းမာရေးများ	<input type="checkbox"/>	<input type="checkbox"/>	ပန်းရံ	<input checked="" type="checkbox"/>	<input type="checkbox"/>
အလယ်တန်းပြဆရာ/မ	<input checked="" type="checkbox"/>	<input type="checkbox"/>	အမျိုးသမီးကျန်းမာရေးဆရာမ	<input type="checkbox"/>	<input type="checkbox"/>	လျှင်စစ်ကျွမ်းကျင်ပေးသမား	<input checked="" type="checkbox"/>	<input type="checkbox"/>
မူကြိုဆရာ/မ	<input type="checkbox"/>	<input type="checkbox"/>	သွားဖွားဆေးရာမ	<input type="checkbox"/>	<input type="checkbox"/>	ရေဖိုက်သူယ်သူ	<input type="checkbox"/>	<input type="checkbox"/>
အခြား	<input type="checkbox"/>	<input type="checkbox"/>	ပြည်သူ့ကျန်းမာရေးလုပ်သား	<input type="checkbox"/>	<input type="checkbox"/>	စက်ပြင်ဆရာ	<input type="checkbox"/>	<input type="checkbox"/>
မှတ်ချက်			မှတ်ချက်			မှတ်ချက်		

(ဃ) ကျေးရွာသို့ ရောက်ရှိနိုင်သည့် လမ်းအခြေအနေ / ကျေးရွာတစ်ရွာသည် ၎င်း၏ ကျေးရွာအုပ်စုနှင့် ဆက်သွယ်ထားသော လမ်းအခြေအနေ (အောက်ပါတို့ကိုပိုင်းပါ)

ကျောက်ကြမ်းလမ်း  ကတ္တရာလမ်း  ကွန်ကရစ်လမ်း  မော်တော်ဆိုင်ကယ်လမ်း   
 ကျောက်ခင်းလမ်း  မြေသားလမ်း  လူသွားလမ်း  အခြား \_\_\_\_\_

(င) ကျေးရွာဖွံ့ဖြိုးမှုစီမံချက်

(၁) လူထုပတ်ပြုစီမံကိန်းမစတင်မီ ဤကျေးရွာတွင်ကျေးရွာဖွံ့ဖြိုးမှုစီမံချက်ရှိခဲ့ပါသလား? ပိုင်းပါ  
ရှိပါသည်/မရှိပါ/မသိပါ  
 (၂) ရှိခဲ့ပါလျှင် ဤစီမံချက်ကို မည်သည့် ခုနှစ်တွင်ပြင်ဆင်ခဲ့ပါသနည်း? နှစ်-----/မသိပါ  
 (၃) ဤစီမံချက်ကို ခြုံငုံနယ်မှအတည်ပြုခဲ့ပါသလား? ပြုခဲ့ပါသည်/မပြုခဲ့ပါ /မသိပါ

(စ) ခရီးအကွာအဝေး

(၁) ဤကျေးရွာ၏ပဟိုမှ ၎င်းကျေးရွာအုပ်စု၏ပဟိုအထိ ခရီးမိုင်မည်မျှကွာဝေးသနည်း? မိုင်-----/မသိပါ  
 (၂) ဤကျေးရွာမှ ၎င်းကျေးရွာအုပ်စု၏ပဟိုအထိ သွားလာရာတွင်ကြာမြင့်သည့်အချိန်။  
 ခြောက်သွေ့ရာသီတွင်ကြာချိန်----- ဘ. ခ. မ. ----- ထော်လာရီ/မော်တော်ဆိုင်ကယ်/ခြေလျင်/လား/မော်တော်ဘုတ်/  
 အခြား-----  
 မိုးရာသီတွင်ကြာချိန်----- ဘ. ခ. မ. ----- ထော်လာရီ/မော်တော်ဆိုင်ကယ်/ခြေလျင်/လား/မော်တော်ဘုတ်/  
 အခြား-----

(ဆ) ပတ်ဝန်းကျင်ဆိုင်ရာ သဘာဝဘေးအန္တရာယ်  
 ဤကျေးရွာတွင် ရေကြီးခြင်းကိုသို့ သဘာဝဘေးအန္တရာယ်ကျရောက်ဖူးခြင်း ရှိပါသလား။  
 မရှိပါ  ရှိပါသည် ရှိလျှင်ဖော်ပြပါ -----

(ဇ) ကျေးရွာတွင် ဖွဲ့စည်းထားသော အဖွဲ့အစည်းများ  
 လူထုပတ်ပြုစီမံကိန်းမတိုင်မီ ဤကျေးရွာတွင် ကျေးရွာဖွံ့ဖြိုးရေးအတွက် အစိုးရ (သို့) ရွာသားများကိုယ်တိုင်(သို့) စီမံကိန်းတစ်ခုခုမှ ဖွဲ့စည်းထားသည့် အဖွဲ့အစည်းများရှိပါသလား။

(၁) -----  
 (၂) -----



(ဈ) အထွေထွေအုပ်ချုပ်ရေး ဦးစီးဌာန (GAD) မှ မှတ်တမ်းတင်ထားခြင်း  
 ဤကျေးရွာသည် အထွေထွေအုပ်ချုပ်ရေး ဦးစီးဌာန (GAD) မှ မှတ်တမ်းတင်ထားမှု ရှိပါသလား။  
 မရှိပါ  ရှိပါသည်

ကျေးရွာခေါင်းစောင်

အမည် ဦးဖြူနိုင်

လက်မှတ်  နေ့စွဲ

လူထုစည်းရုံးရေးမှူး

အမည် ဒေါ်ခင်ဖြူခိုင်  18.10.17



၁၀။ ပုံစံ ၈-၂။ စီမံကိန်းစက်ဝန်းအချိန်ဇယား

ပုံစံ ၈-၂ - စီမံကိန်းစက်ဝန်းအချိန်ဇယား (PC 2)

လမ်းညွှန်အား သက်ဆိုင်ရာလူထုစည်းရုံးရေး/လက်ထောက်နည်းပညာများမှ စီမံကိန်းစက်ဝန်းအထွက်ထွက်ရရှိစေရန်၊ ကျေးရွာနှင့် ကျေးရွာအုပ်စုအတွက် ကျွန်ုပ်တို့ ပြုလုပ်သွင်းရမည်။

စည်းရုံးရေး/ဝန်ထမ်း အမည် ဒေါ်ခင်မြခင်

နေ့စွဲ 18.10.2017 စက်ဝန်းအားပေးခြင်းပါ  စက်ဝန်း(၁)  စက်ဝန်း(၂)  စက်ဝန်း(၃)  စက်ဝန်း(၄)

ပြည်နယ်/တိုင်း စစ်ကိုင်း မြို့နယ် ပင်လည်ဘူ ကျေးရွာ အဆင်မာရင်း

စီမံကိန်းစက်ဝန်းအမည်များ	နေ့စွဲ		အစည်းအဝေးစတင်ရောက်သူအရေအတွက်			
	စတင်သည့်နေ့	ပြီးဆုံးသည့်နေ့	အမျိုးသားအရေအတွက်	အမျိုးသမီးအရေအတွက်	အိမ်ထောင်စုအရေအတွက်	လူမျိုးစုကော်မရှင်အရေအတွက်နှင့် လူမျိုးစုအမည်
၁။ ကျေးရွာစီမံကိန်း စိတ်ဆက်အစည်းအဝေး	18.10.17	18.10.17	9	29	38	
၂။ ကျေးရွာဖွံ့ဖြိုးရေး စီမံချက်ရေးဆွဲခြင်းအစည်းအဝေး	18.10.17	18.10.17	9	29	38	
၃။ ကျေးရွာအုပ်စု လုပ်ငန်းဆောင်ရွက်ချက်စာတမ်းအစည်းအဝေး	20.10.17	20.10.17	15	10	25	
၄။ မြို့နယ်အဆင့် စီမံကိန်းရေးဆွဲရေး နှင့် အကောင်အထည်ဖော်ရေးစက်ဝင်၏ စီမံကိန်း သုံးသပ်မှုအစည်းအဝေး			မလို	မလို	မလို	မလို
၅။ မြို့နယ် စီမံကိန်းရေးဆွဲရေး နှင့် အကောင်အထည်ဖော်ရေး စက်ဝင်၏ဆုံးဖြတ်မှုကို ရွာသို့ အသိပေးအကြောင်းကြားသည့် အစည်းအဝေး						
၆။ စီမံကိန်းလုပ်ငန်းဆွဲစီမံချက်ရေးဆွဲခြင်းအစည်းအဝေး						
၆.၀။ စီမံကိန်းလုပ်ငန်း အကောင်အထည်ဖော်ရေးအစီအစဉ် ရေးဆွဲခြင်း						



၁၁။ ပုံစံ ၈-၃။ ကျေးရွာဖွံ့ဖြိုးရေး ဦးစားပေးအစီအစဉ်

ပုံစံ - ၈ - ၃ ကျေးရွာဖွံ့ဖြိုးရေး ဦးစားပေးအစီအစဉ် (Form PC 3)

လမ်းညွှန်ချက်၊ အဆင့်(၃) ကျေးရွာဖွံ့ဖြိုးရေးအစည်းအဝေး ပြီးဆုံးသောအခါ ကျေးရွာစီမံကိန်း အထောက်အကူပြု ကော်မတီသည် လူထုစည်းရုံးရေးမှူးအကူအညီဖြင့် ဤပုံစံကိုပြည့်စုံအောင် ဖြည့်သွင်းရမည်။

လူထုစည်းရုံးရေးမှူး/ဝန်ထမ်း အမည် <b>ဒေါ်ခင်ဖြူခင်</b>			
နေ့စွဲ <b>၁၈-၁၀-၂၀၁၇</b>	စက်ဝန်းအား အမှတ်ခြစ်ပါ (✓) □ စက်ဝန်း(၁) □ စက်ဝန်း(၂) □ စက်ဝန်း(၃) □ စက်ဝန်း(၄)		
ပြည်နယ်/တိုင်း	မြို့နယ်	ကျေးရွာအုပ်စု	ကျေးရွာ
<b>စစ်ကိုင်း</b>	<b>ပင်လည်ဘူ</b>	<b>သင်္ဘောတာ</b>	<b>အောင်ကုန်း</b>

က။ အခက်အခဲအတားအဆီးများအားဆွေးနွေးခြင်း - ယခုလက်ရှိအခြေအနေတွင် ဤကျေးရွာဖွံ့ဖြိုးတိုးတက်ရေးအတွက် အခက် အခဲအတားအဆီးများသည် မည်သည့်များဖြစ်ပါသနည်း။ (အမျိုးသား/သမီး အနည်းဆုံးအခက်အခဲ ၅ ခုစီဖော်ပြပါ)

အမျိုးသား အဖွဲ့မှ တင်ပြသောအခက်အခဲအတားအဆီးများ	အမျိုးသမီး အဖွဲ့မှ တင်ပြသောအခက်အခဲအတားအဆီးများ
၁ စာသင်ကျောင်းဆောက်လုပ်ခြင်း	၁ ကလေးငယ်များအတွက်ကျောင်းတက်
၂ ခြံမရှိသူများအတွက်ကလေးများ	၂ ဂူဒီနေရာမရှိခြင်း
၃ ယဉ်ကျေးမှုအဖွဲ့အစည်း	၃ ရွာတွင်လမ်းများမကောင်းခြင်း၊ ရေ
၄ မြို့ခြံ	၄ မြေထဲများမရှိခြင်း၊ မြို့ဝင်လမ်းမပါ
၅ ရွာချစ်ဆက်ချောင်းကူးသံတာ	၅ ရေရေရရှိခြင်း
၆ မရှိသည့်အတွက်ချိတ်ဆွဲသွား	၆ စာသင်ကျောင်း မရှိသေးသည့်အ
၇ လာရေအခက်ခဲခြင်း	၇ ဝှက်စာသင်ရန်အခက်ခဲမှုရှိခြင်း
၈ ရွာတွင်လမ်းများမကောင်း	၈ ၂၄ နာရီမီတာလျှင်ရေမရှိခြင်း
၉ ရွာတွင်လမ်းများမကောင်း	၉ ရွာချစ်ဆက်ချောင်းကူးသံတာ မရှိခြင်း
၁၀ ရွာတွင်လမ်းများမကောင်း	၁၀ ရွာတွင်လမ်းများမကောင်း၊ ရွာမို့
၁၁ မြို့ဝင်လမ်းမရှိခြင်း၊ ရေရရှိမှုမရှိ	၁၁ လာရေအခက်ခဲ
၁၂ ရေအားကိုးအသုံးပြုမှုမရှိ	၁၂ ကျန်းမာရေးဆေးရုံမရှိခြင်း
၁၃ ရေအားကိုးအသုံးပြုမှုမရှိ	၁၃ အပူခြင်း
၁၄ လမ်းမရှိခြင်း	၁၄ ယာရေ နာရေကိစ္စများအတွက်

ခ။ မျှော်မှန်းခြင်း - နောင်လာမည့် ( ၅ ) နှစ် အတွင်း ကျေးရွာဖွံ့ဖြိုးရေး မျှော်မှန်းလျာထားချက်များအား တင်ပြပါ။

အမျိုးသားအဖွဲ့မှ တင်ပြသောမျှော်မှန်းချက်များ	အမျိုးသမီးအဖွဲ့မှ တင်ပြသောမျှော်မှန်းချက်များ
၁ ရွာချစ်ဆက်သံတာများ	၁ ရွာတွင်လမ်းများမကောင်း မြို့မရှိ
၂ ဆောက်လုပ်ရန်အဖွဲ့အစည်း	၂ မည်
၃ လာမည်	၃ ရွာချစ်ဆက်သံတာ များတည်ဆောက်



၄	ရွာတွင်းပင်လယ်ကမ်းခြေ	၄	မြို့ရွာသစ်ကောင်းဝယ်ရောင်းကု
၅	ကုသိမရွာသွားလာခွင့်ရမည်။	၅	မြို့နယ်အတွင်းကောင်းမွန်စေရန်
၆	၂၄ နာရီအတွင်း ရွာပြန်ရမည်။	၆	ဆေးခန်းရုံပြန်ရွာကုသမှု
၇	မြို့နယ်အတွင်း	၇	ကျန်းမာရေးစောင့်ရှောက်မှု
၈	ကလေးများ မူလကုသမှု	၈	လည်းပေးခြင်းမရှိ
၉	အထက်ဖော်ပြပါအတိုင်း လက်မှတ်	၉	၂၄ နာရီအတွင်း ရွာပြန်ရမည်။
၁၀	မြို့ပြအတွင်း မူလကုသမှု	၁၀	ပညာသတ်ပေါ်ရောင်းသော ကျေးရွာ
၁၁	ရောင်းချ ရွာကုသမှု မြို့နယ်	၁၁	ရမည်။
၁၂	မည်။	၁၂	စိုက်ပျိုးရေးကိစ္စကုသမှု
၁၃		၁၃	ရွာသစ်ကောင်းမွန်စေရန်
၁၄		၁၄	သောကျေးရွာအတွင်း

၈။ လူထုစီမံကိန်း၏ လာမည့် ( ၃ ) နှစ်အတွက် အကျုံးဝင်သော ဦးစားပေး ဖွံ့ဖြိုးတိုးတက်မှု လုပ်ငန်း အစီအစဉ်များအားဖော်ပြပါ။

အစဉ်	ကျေးရွာအတွက် ဦးစားပေး ဖွံ့ဖြိုးတိုးတက်မှု လုပ်ငန်းစဉ်များ	အဆိုပြုသူ (အမျိုးသားများ/ အမျိုးသမီးများ/အမျိုးသား+ အမျိုးသမီး)	ခန့်မှန်းကုန်ကျ စရိတ်	အကျိုးခံစားခွင့်ရှိသူ ခန့်မှန်းခြေ အရေအတွက်
၁	စာသင်ကျောင်းပြင်ဆင်	အမျိုးသား + အမျိုးသမီး	၄၅၂၀၀၀၀၀	၂၄၃
၂	ရွာချင်းဆက်သွယ်ရေးကုသမှု	"	၇၇,၆၈၀၀၀၀	၂၄၃
၃	ရွာတွင်းဝယ်ကုသမှု	"	၃,၆၄၀၀၀၀	၂၄၃
၄	ရွာတွင်းပင်လယ်ကမ်းခြေ	"	၂၀,၀၀၀,၀၀၀	၂၄၃
၅	ကျေးရွာအုပ်စု	"	၂,၅၀၀,၀၀၀	၂၄၃
၆	မူလကုသမှု	အမျိုးသမီး	၅,၀၀၀,၀၀၀	၂၄၃
၇	စာကြည့်တိုက်	အမျိုးသား + အမျိုးသမီး	၁၀,၀၀၀,၀၀၀	၂၄၃
၈				
၉				
၁၀				



ဃ၊ လူထုဝိမံကိန်း၏ လာမည့် ( ၃ ) နှစ်အတွက်အကျိုးမဝင်သော ဦးစားပေး ဖွံ့ဖြိုးတိုးတက်မှု လုပ်ငန်း အစီအစဉ်များအားဖော်ပြပါ။

အဆင့်	ကျေးရွာအတွက် ဦးစားပေး ဖွံ့ဖြိုး တိုးတက်မှု လုပ်ငန်းစဉ်များ	အဆိုပြုသူ (အမျိုးသားများ/ အမျိုးသမီးများ/အမျိုးသား+ အမျိုးသမီး)	အခန်းကဏ္ဍ
၁	၂၄နာရီ ဒီဇီယို ရော့	အမျိုးသား+အမျိုးသမီး	ဒီဇီယိုရော့
၂	ကျေးလက်ဆေး နေရာ	"	ကျေးလက်ရော့
၃	မိုးရေချိတ်ရော့/စက်ကိရိယာ	"	မိုးရေချိတ်ရော့
၄	စက်ချုပ်သင်တန်း	အမျိုးသမီး	Livelihoods (non-Agriculture)
၅			
၆			
၇			
၈			
၉			
၁၀			

ဥက္ကဋ္ဌ၊ ကျေးရွာဝိမံကိန်းအထောက်အကူပြုကော်မိတီမှ အတည်ပြုသည်။

အမည် ဦးသန်းမြင့် လက်မှတ် မြင့် နေ့စွဲ ၁၈.၀၅.၂၀၂၃





၁၂။ ပုံစံ ၈-၄။ ကျေးရွာဖွံ့ဖြိုးရေးစီမံကိန်းလုပ်ငန်းခွဲရွေးချယ်ခြင်းပုံစံ



ပုံစံ - ၈ - ၄ ကျေးရွာဆိုင်စီမံကိန်းလုပ်ငန်းခွဲရွေးချယ်ခြင်းပုံစံ (Form PC 4)

လမ်းညွှန်ချက်၊ စီမံကိန်းလုပ်ငန်းခွဲရွေးချယ်မှုအစည်းအဝေးပြီးနောက်တွင် ကျေးရွာအုပ်စုမှ CF/TF တို့၏ အကူအညီရယူ၍ ကျေးရွာစီထောက်ကော်မတီမှ လက်မှတ်ရောက်ပြီး အဆိုပါပုံစံအား ပြည့်စုံအောင်ဖြည့်သွင်းရမည်။ ဤပုံစံအား ပြည့်စုံစွာဖြည့်သွင်းပြီးပါက ကျေးရွာအုပ်စုမှ ဦးတိုက်ထောက်ပံ့ရန်ချက်တွင် TPIC သို့ ပေးပို့ရန်အတွက် မှောက်ထောက်တွဲအဖြစ် ထားရှိရမည်။ CF မှ ကျေးရွာထပ်ရွာချင်းစီ၏ စီမံကိန်းလုပ်ငန်းခွဲစီရင်ရာ အချက်အလက်များကို MIS သို့ ထည့်သွင်းရမည်။ (ယခုနစ်စီမံကိန်းလုပ်ငန်းခွဲ မလုပ်ကိုင်သော ကျေးရွာများ မပါဝင်ပါ။)

ကျေးရွာဝင်ညွှန်းရေးမှု/ဝန်ထမ်းအမည် ဒေါ်ခင်မြသီ

ကျေးရွာအမည်	စတင်ရွက်မည် လုပ်ငန်းများ	အတိုးအတား အတိုးအတား	စီမံကိန်း တိုက်ရိုက် အကျိုးခံစားခွင့် ရှိသူများ	အဆိုပြုတင်ပြသူ	စီမံကိန်းမှ ထည့်သွင်းမှု			စုစုပေါင်း
					စီမံကိန်းမှ ထည့်သွင်းမှု	ကျေးရွာမှ ထည့်သွင်းမှု	အခြားထည့်သွင်းမှု (ဖော်ပြပါ)	
သယံဇာတ	ချွပ်စက်ကိရိယာ	၇၆၉၈၈၀		<input type="checkbox"/> ကျား <input type="checkbox"/> မ	၈၅၂၃၄၆			၈၅၂၃၄၆
စည်ထာ	မြေကန်ဖွဲ့စေ	၇၃၀၀၀၀		<input type="checkbox"/> ကျား <input type="checkbox"/> မ	၅၂၀၀၀၀၀			၅၂၀၀၀၀၀
ရွာကလေး	ရွာကလေး	၁၄၀၀၀၀		<input type="checkbox"/> ကျား <input type="checkbox"/> မ	၄၂၀၀၀၀၀			၄၂၀၀၀၀၀
				<input type="checkbox"/> ကျား <input type="checkbox"/> မ				
				<input type="checkbox"/> ကျား <input type="checkbox"/> မ				
				<input type="checkbox"/> ကျား <input type="checkbox"/> မ				
				<input type="checkbox"/> ကျား <input type="checkbox"/> မ				

စက်ဝန်းအားအမှတ်ပြုပေးပါ။ (✓)  စက်ဝန်း(၁)  စက်ဝန်း(၂)  စက်ဝန်း(၃)  စက်ဝန်း(၄)

ကျေးရွာအုပ်စု သယံဇာတ

ရာထူး ကျေးရွာအုပ်စု စီ/ထောက်ကော်မတီ ဥက္ကဋ္ဌ အမည် လက်မှတ် ရက်စွဲ

ဒေါ်ခင်မြသီ  
ဒေါ်ခင်မြသီ

၂၀၁၀.၁၀.၂၀





ဆွေးနွေးချက် (၂) ဆက်လက်၍ ကျေးဇူးတော်ကုသိမ်းများကွေ့ချယ်ရာတွင် ကျေးဇူးတင်အကြောင်းကို မိမိကျေးဇူးတင်စားအဖြစ် ဖြင့်ဆောင်ရွက်နိုင်သူများကို ကွေ့ချယ်ရန် ဆွေးနွေးခဲ့ပါသည်။ ထို့နောက် စေတနာ့ဝန်ထမ်း၏ တာဝန်ဝတ္တရားများကို လည်းချစ်မြတ်နိုး ချီးမွမ်းခဲ့ပါသည်။ လူမှုဆိုင်ရာ ဖွဲ့စည်းပုံများဖြင့် လုပ်ကိုင်ဆောင်ရွက်ပေးရန် ဆောင်ရွက်ပေးရန် ဖြစ်သည်။ ထို့ပြင် လုပ်ငန်းများတွင် လည်း ဆောင်ရွက်ပေးရန် ဆောင်ရွက်ပေးရန် ဖြစ်သည်။ ထို့ပြင် လုပ်ငန်းများတွင် လည်း ဆောင်ရွက်ပေးရန် ဆောင်ရွက်ပေးရန် ဖြစ်သည်။

ဆုံးဖြတ်ချက် - ကျေးဇူးတော်ကုသိမ်းများကွေ့ချယ်ရာတွင် ပွင့်လင်းပတ်ဝန်းကျင် ဖြစ်ရန် အများသဘောတူညီချက်ဖြင့် ကွေ့ချယ်ရန် ဆုံးဖြတ်ခဲ့ပါသည်။ ထို့ပြင် လူမှုဆိုင်ရာ ဖွဲ့စည်းပုံများဖြင့် လုပ်ကိုင်ဆောင်ရွက်ပေးရန် ဆောင်ရွက်ပေးရန် ဖြစ်သည်။

သဘောတူညီချက် - စေတနာ့ဝန်ထမ်းများ၏ အများဆုံးအတိုးပေးရန် သဘောတူညီခဲ့ကြသည်။ လူမှုဆိုင်ရာ ဖွဲ့စည်းပုံများဖြင့် လုပ်ကိုင်ဆောင်ရွက်ပေးရန် ဆောင်ရွက်ပေးရန် ဖြစ်သည်။ ထို့ပြင် လုပ်ငန်းများတွင် လည်း ဆောင်ရွက်ပေးရန် ဆောင်ရွက်ပေးရန် ဖြစ်သည်။

ဗဟိုဝန်ထမ်းတင်သူ  
 ဦး  
 ဒေါ်မိုးမိုးခိုင်  
 စေတနာ့ဝန်ထမ်း  
 ကော်မတီကွေ့ချယ်ရေးဌာန



လူထုဝန်ထမ်းများ  
 စက်မှုရေးရာနှင့်အားသင်္ကြံ၊ ဝန်ထမ်းများပြုစုပေး  
 ကျေးဇူးတင်စာတမ်း

ကျေးဇူး  
 ကျေးဇူးတင်စာ  
 အစည်းအဝေးပြုလုပ်သည့်နေရာ  
 အစည်းအဝေးပြုလုပ်သည့်နေ့ရက်  
 အစည်းအဝေးပြုလုပ်သည့်အကြောင်းအရာ

.....  
 ဒေသခံ ကျေးဇူးတင်စာ  
 .....  
 ကျေးဇူးတင်စာ  
 .....  
 ၁၆. ၁၀. ၂၀၁၇  
 .....  
 ဒုတိယ အကြိမ် ကျေးဇူးတင်စာ ၁၃၀

.....  
 အစည်းအဝေး ကက်ဆောင်ပျဉ်းပေး။ ။ ကျား ( ၂၄ ) ဦး၊ မ ( ၂၂ ) ဦး = ( ၄၆ ) ဦး  
 ရည်ညွှန်းချက်။ ရေပေးရေးချက်။ ရွေးချယ်ချက်။ သဘောတူညီချက်။ မှတ်တမ်းတင်သူ ပါဝင်ပေသည်။

စာတမ်းအားဖြင့် ( ၁ ) ခုတို့ပါ အကြိမ် အစည်းအဝေးတွင် ကျေးဇူးတင်စာနှင့်အထောက်အကူ  
 ပြု ကော်မတီဝင်များအား ကျေးဇူးတင်စာ ပေးအပ်ခြင်းနှင့်  
 ( ၂ ) ကော်မတီဝင်များ၏ တာဝန်ထွက်များ သိရှိ ပြီး ပြန်လည်စာရေး  
 ချယ် ပေးအပ်ခြင်း  
 ( ၃ ) ကျေးဇူးတင်စာ ပြုရေး ဦးစားပေးအပ်ခြင်းများအားဖြင့် အစည်းအဝေး  
 ပြုခြင်း

ကျေးဇူးတင်စာ ( ၁ ) ခုတို့ပါ အကြိမ် အစည်းအဝေးတွင် ကျေးဇူးတင်စာနှင့်အထောက်အကူ  
 ပြု ကော်မတီဝင်များအား ကျေးဇူးတင်စာ ပေးအပ်ခြင်းနှင့်  
 ကျေးဇူးတင်စာ ပေးအပ်ခြင်းဖြင့် ကော်မတီဝင်များ၏ တာဝန်ထွက်များ သိရှိ ပြီး ပြန်လည်စာရေး  
 ချယ် ပေးအပ်ခြင်း  
 ( ၃ ) ကျေးဇူးတင်စာ ပြုရေး ဦးစားပေးအပ်ခြင်းများအားဖြင့် အစည်းအဝေး  
 ပြုခြင်း



ဆုံးဖြတ်ချက်။

။ ဈေးနှုန်းနှုန်းအထောက်အကူပြုပေးပေးပေးပါ။ ဈေးနှုန်းများ  
ကောင်းမွန်လွန်းသောကြောင့် အများစုသောအားဖြင့် ဈေးနှုန်း  
များကို ဈေးနှုန်းအောက်တွင် ရောင်းချပေးပါ။ ဈေးနှုန်း  
ကောင်းမွန်လွန်းသောကြောင့် အများစုသောအားဖြင့် ဈေးနှုန်း  
ကောင်းမွန်လွန်းသောကြောင့် အများစုသောအားဖြင့် ဈေးနှုန်း  
ကောင်းမွန်လွန်းသောကြောင့် အများစုသောအားဖြင့် ဈေးနှုန်း

သဘောတူညီချက်။

။ ကောင်းမွန်လွန်းသောကြောင့် အများစုသောအားဖြင့် ဈေးနှုန်း  
ကောင်းမွန်လွန်းသောကြောင့် အများစုသောအားဖြင့် ဈေးနှုန်း  
ကောင်းမွန်လွန်းသောကြောင့် အများစုသောအားဖြင့် ဈေးနှုန်း  
ကောင်းမွန်လွန်းသောကြောင့် အများစုသောအားဖြင့် ဈေးနှုန်း  
ကောင်းမွန်လွန်းသောကြောင့် အများစုသောအားဖြင့် ဈေးနှုန်း

မှတ်တမ်းတင်သူ  
ဦး  
ဦးစိုးမောင်  
စေတနာ့ဝန်ထမ်း၊  
ကောလိပ်ကျောင်း



၁၄။ ကဏ္ဍအလိုက်ဦးစားပေးဖွံ့ဖြိုးရေးလုပ်ငန်းစဉ်များ

နောက်ဆက်တွဲ (၄)ခြားနားသောအပိုင်းများအတွက် ဦးစားပေးဖွံ့ဖြိုးရေးလုပ်ငန်းစဉ် အနက်ချုပ် မူရင်းသည် VPSC တွင်ထားရှိရပါမည်။ အခြားဌာနများနှင့် ညှိနှိုင်းရန်အတွက် မိတ္ထီနား TPIC သို့ပို့ရပါမည်။ MIS data အနေဖြင့် သွင်းရန်မလိုအပ်ပါ။

	အဆင့်	လုပ်ငန်း	မည်သူဦးစားပေးလိမ့်	ကျေးရွာမှတာဝန်ခံသူ (သို့)အုပ်စု	ပြင်ပမှမည်သူ ထောက်ပံ့မလိမ့်
အခြေခံအဆောက်အအုံ	၁	ရွာချင်းဆက်ချောသင်္ဘောတံတား	<input checked="" type="checkbox"/> ကျေး <input checked="" type="checkbox"/> မ		
	၂	ရွာထွေလတ်ကားယာဉ်	<input checked="" type="checkbox"/> ကျေး <input checked="" type="checkbox"/> မ		
	၃	ရွာထွေလတ်ကားယာဉ်	<input checked="" type="checkbox"/> ကျေး <input checked="" type="checkbox"/> မ		
	၄	ကျေးရွာအုပ်စု	<input checked="" type="checkbox"/> ကျေး <input checked="" type="checkbox"/> မ		
	၅	စာကြည့်တိုက်	<input checked="" type="checkbox"/> ကျေး <input checked="" type="checkbox"/> မ		
	၆		<input type="checkbox"/> ကျေး <input type="checkbox"/> မ		
	၇		<input type="checkbox"/> ကျေး <input type="checkbox"/> မ		
	၈		<input type="checkbox"/> ကျေး <input type="checkbox"/> မ		
	၉		<input type="checkbox"/> ကျေး <input type="checkbox"/> မ		
အထက်ဖွဲ့စည်းကျေးရွာအုပ်စု	၁	စိုက်ပျိုးရေးစက်ယာဉ်	<input checked="" type="checkbox"/> ကျေး <input checked="" type="checkbox"/> မ		
	၂	ယာ	<input type="checkbox"/> ကျေး <input type="checkbox"/> မ		
	၃	စက်ယာဉ်	<input checked="" type="checkbox"/> ကျေး <input checked="" type="checkbox"/> မ		
	၄		<input type="checkbox"/> ကျေး <input type="checkbox"/> မ		
	၅		<input type="checkbox"/> ကျေး <input type="checkbox"/> မ		
	၆		<input type="checkbox"/> ကျေး <input type="checkbox"/> မ		
	၇		<input type="checkbox"/> ကျေး <input type="checkbox"/> မ		
	၈		<input type="checkbox"/> ကျေး <input type="checkbox"/> မ		
	၉		<input type="checkbox"/> ကျေး <input type="checkbox"/> မ		



ကန်ပရက်ဆင်းအထက်		တန်း	အမှတ်	အခြား
၀	ဆော့ပေခါး	၆	၆	
၂		၆	၆	
၃		၆	၆	
၄		၆	၆	
၅		၆	၆	
၆		၆	၆	
၇		၆	၆	
၈		၆	၆	
ပညာရေး				
၀	ဆေးကျောင်းမိမိ	၆	၆	
၂	မုတ္တိကျောင်း	၆	၆	
၃		၆	၆	
၄		၆	၆	
၅		၆	၆	
၆		၆	၆	
၇		၆	၆	
၈		၆	၆	
အခြား				
၀	၂၄၄၄၅၅၅၅၅၅	၆	၆	
၂	၅၅၅၅၅၅၅၅၅၅	၆	၆	
၃		၆	၆	
၄		၆	၆	
၅		၆	၆	
၆		၆	၆	
၇		၆	၆	