

ပြည်ထောင်စုသမ္မတ မြန်မာနိုင်ငံတော် အစိုးရ  
စိုက်ပျိုးရေး၊ မွေးမြူရေးနှင့် ဆည်မြောင်းဝန်ကြီးဌာန  
ကျေးလက်ဒေသဖွံ့ဖြိုးတိုးတက်ရေး ဦးစီးဌာန  
ပျော်ဘွယ်မြို့နယ်



လူထုဗဟိုပြုစီမံကိန်း  
National Community Driven Development Project  
(NCDDP)



ကျေးရွာဖွံ့ဖြိုးရေးအစီအစဉ်  
Village Development Plan (VDP)  
အောင်းကုန်းကျေးရွာ၊ စန်းတောကျေးရွာအုပ်စု

၂၀၁၈ ခုနှစ်

ပျော်ဘွယ်မြို့



မာတိကာ

- ၁။ မြို့နယ်မြေပုံ
- ၂။ ကျေးရွာမြေပုံ(တည်နေရာ)
- ၃။ အုပ်စုတွင်ပါဝင်သောကျေးရွာများစာရင်း
- ၄။ ကျေးရွာအခြေခံအချက်အလက်များ (ကျေးရွာသမိုင်းကြောင်း)
- ၅။ လူထုပူးပေါင်းပါဝင်သော လူမှုဆန်းစစ်ခြင်းနှင့် အကဲဖြတ်ခြင်းလုပ်ငန်းစဉ်(PSA/PRA)အကျဉ်းချုပ်ဇယား
- ၆။ ကျေးရွာဖွံ့ဖြိုးရေးအစီအစဉ်အတွက်အသုံးပြုခဲ့သော PRA tools များနှင့်တစ်ခုချင်းစီအတွက် သုံးသပ် ချက်များ
- ၇။ ကော်မတီဝင်များရွေးချယ်ခြင်းနှင့်ကျေးရွာဖွံ့ဖြိုးရေးအစီအစဉ်ဆောင်ရွက်မှုမှတ်တမ်းခါတ်ပုံများ
- ၈။ ကျေးရွာအချက်အလက် (ပုံစံ-၁)
- ၉။ စီမံကိန်းစက်ဝန်းအချိန်ဇယား (ပုံစံ-၂)
- ၁၀။ ကျေးရွာဖွံ့ဖြိုးရေးဦးစားပေးအစီအစဉ် (ပုံစံ-၃)
- ၁၁။ ကျေးရွာအုပ်စုစီမံကိန်းလုပ်ငန်းခွဲရွေးချယ်ခြင်း (ပုံစံ-၄)
- ၁၂။ အစည်းအဝေးမှတ်တမ်းများ
- ၁၃။ ကဏ္ဍအလိုက်ဦးစားပေးဖွံ့ဖြိုးရေးလုပ်ငန်းစဉ်များ



၁။ ဖျော်ဘွယ်မြို့နယ် မြေပုံ

ဖျော်ဘွယ်မြို့နယ်အခြေပြမြေပုံ

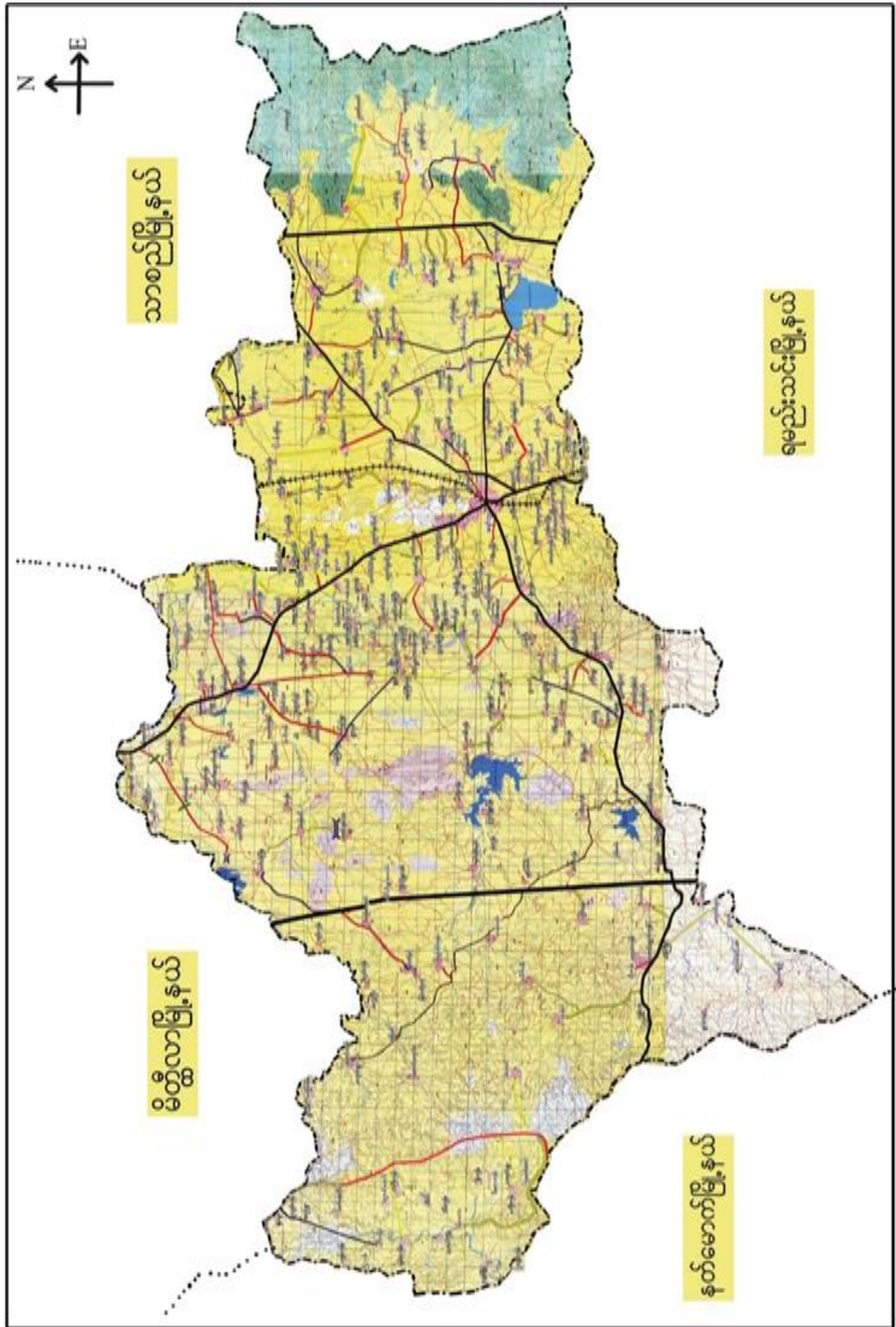









၃။ ကျေးရွာအုပ်စုတွင်ပါဝင်သော ကျေးရွာများ

၁။ စန်းတော ၂။ အောင်းကုန်း ၃။ ဥသျှစ်မြောင် ၄။ သိမ်ကုန်း

၄။ ကျေးရွာ၏အခြေခံအချက်အလက်များ

ကျေးရွာသမိုင်းအကျဉ်း

### ကျေးရွာ သမိုင်း အကျဉ်း

အောင်းကုန်းကျေးရွာသည် ရှေးအခါက ဆင်များ၊ အောင်း၊ သောကြောဇီ 'အောင်းကုန်း' 'ဟူ၍ မည်တွင် ခြင်း ဖြစ်သည်။ ၄၉။ ဆင်များ ထံမှ ယင်းဆေး ဖြိုစား ဆင် လို ခိုး၍ သတင်း ဖီသော ကြောဇီ နတ်မောက် နတ်မတ် မျှော်ဆွယ် နတ်တော် ဆို မျှော်ကြေး ပေးခဲ့သော မျှော်ကစေတီ (၁၉) ဟု (၁) ဟု ဖြစ်သည်။

မျှော်ကစေတီ (၁၉) ဟူ၍ နတ်မောက် နတ်မတ် ခွန်တော်ဖြင့် မျှော် ပေးခဲ့ခြင်း ဖြစ်ပါသည်။ ဆိုအချိန်မှ စ၍ မျှော်ကစေတီ (၁၉) ဟု ချစ်စရာ ထံကောဇီ တိုက် ချိတ် မျှော်ကစေတီ ခွင့်ယူပါ။ ပါသည်။

မျှော်ဆွယ် နတ် (၃၇) နှင့် ဝေး ပါသည်။ အိမ် (၃၀၀) ခန့် ဖြစ်ပြီး နှစ် (၁၈၀၀) ချောက် ပါပါသည်။ ဝေး မျှော်ကစေတီများ သာ မှော်ဆွယ် နတ် အစဉ် အသက် မြှေး ဝေး ကြောဇီ ဟု ချိတ် မျှော်ကစေတီ ဖြစ်ပါသည်။



ထိခိုက်လွယ်သော အုပ်စုများ လူဦးရေ ( သက်ကြီး၊ မြေယာမဲ့၊ မသန်စွမ်းအုပ်စုများ)

သက်ကြီး	မြေယာမဲ့	မသန်စွမ်း
ကျား ( ၄၀ )၊မ ( ၆၀ )	ကျား ( ၆ )၊မ ( ၃၀ )	ကျား ( ၃ )၊မ ( ၄ )

- ကျေးရွာတွင်းရရှိနိုင်သော ဝန်ဆောင်မှုများ (ကျန်းမာရေးဆေးခန်း၊ စာသင်ကျောင်း)

ဆေးရုံ/ဆေးခန်း	စာသင်ကျောင်း	စာကြည့်တိုက်	မူကြိုကျောင်း	ဈေး
မရှိ	ရှိ	မရှိ	မရှိ	မရှိ

- ရွာသူရွာသားများ၏ အဓိကစီးပွားရေးလုပ်ငန်း ( စိုက်ပျိုးမွေးမြူရေး၊ အခြားသီးနှံများ)

မွေးမြူရေး		စိုက်ပျိုးရေး		အခြား
ခိုင်းနွား၊သိုး၊ဆိတ်	ဝက်၊ကြက်	မြေပဲ	နှမ်း	မရှိ

- အဓိကရရှိနိုင်သော အရင်းအမြစ်များ

ကျောက်	သဲ	ကျောက်ဆွေး	ဂျင်းမြေ	အခြား
မရှိ	မရှိ	မရှိ	ရှိ	-

- ကျေးရွာနှင့်သက်ဆိုင်သော အခြားအရင်းအမြစ်များ

သောက်သုံးရေရရှိနိုင်မှု	မြေလွတ် မြေရိုင်း	ဆည်ရေသောက်ဖရီယာ	အခြား
ရှိ	မရှိ	မရှိ	-



၅။ လူထုပူးပေါင်းပါဝင်သော လူမှုဆန်းစစ်ခြင်းနှင့် အကဲဖြတ်ခြင်းလုပ်ငန်းစဉ် (PSA/PRA) အကျဉ်းချုပ်ဇယား

စဉ်	ကရိယာများ (PRA Tools)	ရက် စွဲ	ဦးတည်အုပ်စုနှင့် ရည်ရွယ်ချက်များ	တက်ရောက်သူ			အဓိက ဆွေးနွေးချက်များ
				ကျား	မ	ပေါင်း	
၁	ကျေးရွာလူမှုရေး၊ အရင်းအမြစ်ပြမြေပုံ (Social Map/ Resource Map)	၂၄.၁၁.၂၀၁၇	ရပ်မိရပ်ဖ၊ ကော်မတီဝင်များ၊ ကျေးရွာလူထုများ မြေပုံအားအသုံးပြု၍ ၎င်းတို့၏ အဓိကပြဿနာများ၊ အရင်းအမြစ်များနှင့် အခြေခံအဆောက် အအုံများ၊	၁၈	၂၀	၃၈	ကျေးရွာလူထု၏ ထင်ရှားသောမြေနေရာ၊အခြေခံ အဆောက်အအုံများ၊တိုင်းရင်းသ ားနှင့် ဘာသာရေး အဖွဲ့အစည်းများ၊မသန်စွမ်းသူရှိ သည့်အိမ်ထောင်စုများ၊အမျိုးသ မီးဦးဆောင်သည့်အိမ်ထောင်စုမျ ား၊လူမှုရေးဆိုင်ရာအချက်အလ က်များ။ ပြဿနာများနှင့် ဖြစ်နိုင်ခြေရှိသောအဆောက်အအုံ းသစ်များ
၂	ဥစ္စာနေကြွယ်ဝမှုအ ဆင့်သတ်မှတ်ခြင်း (Wealth Ranking)	၂၄.၁၁.၂၀၁၇	ကျေးရွာအတွင်း စီးပွားရေးအခြေအနေ နက္ခတ်ခြားသောအုပ် စုများကိုစိစစ်ရန် ချမ်းသာ၊ အလယ်အ လတ်၊နွမ်းပါး၊ အလွန်နွမ်းပါးအုပ်စ များ	၂၀	၂၀	၄၀	ကျေးရွာအတွင်းရှိ အိမ်ထောင်စုများအား လူမှုစီးပွားအခြေအနေအလိုက် အုပ်စုများသတ်မှတ်ပေးခြင်း
၃	ကျေးမရေးရာကဏ္ဍ # ၁ ပိုင်ဆိုင်မှုနှင့်ခွဲခြမ်းစိ တ်ဖြာမှု	၂၄.၁၁.၂၀၁၇	အမျိုးသားနှင့်အမျိုး သမီးများ( အရင်းအ မြစ်ပိုင်ဆိုင်အသုံးချ မှု)	၁၈	၂၀	၃၈	အမျိုးသားနှင့်အမျိုးသမီးများ( အ ရင်းအမြစ်ပိုင်ဆိုင်အသုံးချမှု၊ ထိန်းချုပ်မှုအားခွဲခြမ်းစိတ်ဖြာခြင်း )။
၄	ရာသီခွင်ပြပြက္ခဒိန် (Seasonal Calendar)	၂၄.၁၁.၂၀၁၇	ကော်မတီဝင်၊ အမျိုးသမီး၊ အမျိုးသားများ	၁၈	၂၀	၃၈	ကျေးရွာတွင် တစ်နှစ်ပတ်လုံးကွဲပြားခြားနားစေ သာအချိန်အလိုက် ဖြစ်ပျက်ဆောင်ရွက်ခဲ့သည့်ရာသီ ဥတု၊ စိုက်ပျိုးသီးနှံများ၊ လယ်ယာလုပ်ငန်းများ၊ နေ့စားလုပ်ငန်းများ၊ မွေးမြူရေးလုပ်ငန်းများ၊ ဝမ်းစာဖူလုံမှု နှင့် ပွဲတော်များ





၅	ကျားမရေးရာ# ၂ ပင့်ကူအိမ် ကွန်ယက် (Spider Web)	၂၄.၁၁.၂၀၁၇	အမျိုးသားများ နှင့် အမျိုးသမီးများ	၁၈	၂၀	၃၈	ကျေးရွာအတွင်းရှိ အမျိုးသမီး များ၏ အခြေအနေကိုသိရှိစေရန် တန်းတူအခွင့်အရေး ရရှိမှု နှင့် မရရှိသည့် အကြောင်းအရင်း၊ ပညာရေးအတွက်ဆုံးဖြတ်ချက်ချ ခြင်း၊ အိမ်မှုကိစ္စဆောင်ရွက်မှု
၆	အဖွဲ့အစည်းချိတ် ဆက်ပုံ - ဗင်းပုံစံ(Venn Diagram)	၂၄.၁၁.၂၀၁၇	ကျေးရွာအုပ် ချုပ်ရေးအဖွဲ့၊ ကျေးရွာ စီ/ ထောက်အဖွဲ့	၁၈	၂၀	၃၈	ကျေးရွာတွင်းရှိ အဓိကအုပ်စုများ၊အဖွဲ့အစည်းများ တည်ရှိနေမှုကိုသိရှိရန်၊ ၎င်းအဖွဲ့ အစည်းများအုပ်စုများ ဆက်စပ်နေမှု၊ပူးပေါင်းဆောင်ရွ က်မှုအားသိရှိနိုင်ရန်၊
၇	ပြဿနာသစ်ပင် (Problem Tree)	၂၄.၁၁.၂၀၁၇	အမျိုးသားများ နှင့် အမျိုးသမီးများ	၂၅	၂၅	၅၀	ကျေးရွာဖွံ့ဖြိုးမှု နောက်ကျနေခြင်း အကြောင်းသိရှိစေရန်
၈	ကျေးရွာ၏ မျှော်မှန်းချက် (၄)နှစ်စာ ကျေးရွာဖွံ့ဖြိုးရေးအ စီအစဉ်	၂၄.၁၁.၂၀၁၇	အမျိုးသားအုပ်စု၊အ မျိုးသမီးအုပ်စု၊လူင ယ်အုပ်စု၊ ရပ်မိရပ်ဖအုပ်စု	၁၈	၂၀	၃၈	ကျေးရွာသားများ၏ မဲပေးရွေးချယ်ထားသည့် ဖွံ့ဖြိုးတိုးတက်ရေးလုပ်ငန်းစဉ်များ အား ဦးစားပေးအလိုက်သတ်မှတ်ချက်

၆။ ကျေးရွာဖွံ့ဖြိုးရေးအစီအစဉ်အတွက်အသုံးပြုခဲ့သော PRA tools များနှင့်တစ်ခုချင်းစီအတွက် သုံးသပ် ချက်များ

၆.၁။ ကျေးရွာ သယံဇာတပြမြေပုံ







# လူမှုရေး ငွေသယံကုသရေး

ကျေးဇူး - ဒေသလူငယ်၊  
အုပ်စု - ရန်ကင်း

အခြေခံ စီမံခန့်ခွဲမှု  
(ဆေးကုသရေး ငွေသယံကုသရေး)

ပြိုနှုတ် - ပျော်သွယ်  
ရက်စွဲ - ၆.၂.၂၀၁၇

- ⇒ ကျေးဇူး၊ ကျေးဇူးကုသရေးများက လမ်းညွှန်မှု ငွေကမ်းလှူလှူပေးပါ။  
ငွေ အသက်မွေးဝမ်းကြောင်းဖြည့်ဆည်း။
- ⇒ ရွာတွင် ဖွဲ့စည်းထားသော အဖွဲ့အစည်းများပါဝင်ပါသည်။
- ⇒ မွေးမြူရေး ငွေ၊ ပောက်ကိုင်၊ လုပ်ငန်းများ၊ ငွေ ဟိုက်လက်သမား၊ လုပ်ငန်းများ၊ ငွေ အသက်မွေးဝမ်းကြောင်းဖြည့်ဆည်းပေးပါသည်။
- ⇒ တို့တရားကိုင်လုပ်ငန်းများမှာ
- ⇒ ငွေအစုအဝေး လုပ်ငန်း ရေကောက်များ
- ⇒ ဝေငွေ ရရှိသော လုပ်ငန်းများမှာ
- ⇒ မွေးမြူရေး နည်းပညာများ
- ⇒ စိုက်ပျိုးရေး နည်းပညာများ
- ⇒ စက်မှု လက်မှု နည်းပညာများ  
လိုအပ်ပါသည်။

၆.၂။ ကျေးရွာအရင်းအမြစ် ပိုင်ဆိုင်မှုသုံးသပ်ခြင်း။











ပိုင်ဆိုင်မှု ဆုံးမိခံခြင်း

မြို့နယ်-ပျော်ကယ် (အွေးမြေအောင်ဆုံးမိခံခြင်း) ၇.၇.၂၀၁၇  
ကျေးရွာ-အောင်ကွက်၊  
ဒဂုံခရိုင်-ထိုင်းတော

-> သုံးစွဲ မှုမှာ ဆိုင်ကယ်၊ ဝယ်စက် ဆီစက် ၇၅ ဘရင်ကြီးကျောစ၊  
စာသင်ကျောစတို့ကို ၈၅၀ / ၁ ဝူညီစွာ သုံးစွဲကြပါသည်။

-> ထင်၊ ထင်စိတို့ကို အမျိုးသမီးများ သုံးစွဲကြသည်။

-> နွား၊ လှည်း၊ ကား၊ ထိုင်းတော များ၊ ဘောလုံးကွင်း၊ တို့ကို  
အမျိုးသားများ သုံးစွဲကြသည်။

-> ထိန်ချွန် မှုမှာ ကား၊ ဆိုင်ကယ်၊ နွား၊ လှည်း၊ ထိုင်းတော  
ချောင်း၊ ဘောလုံးကွင်း၊ ဝယ်စက် ဆီစက် သစ်တော များကို အမျိုး  
သားများ ထိန်ချွန်ကြသည်။

-> ထင်၊ ထင်စိတို့ကို အမျိုးသမီးတို့ ထိန်ချွန်ကြသည်။

-> ၇၅ စာသင်ကျောစ၊ ဘရင်ကြီးကျောစ တို့ အမျိုးသား အမျိုးသမီး  
အတူတူ ထိန်ချွန်ကြသည်။

၆.၃။ ကျေးရွာ၏လူမှုစီးပွားအဆင့်သတ်မှတ်ခြင်း။ (Wealth Ranking)





ကျေးဇူးတင်စာအုပ်များ၏ နှစ်စဉ်အသုံးစရိတ်နှင့် အသုံးသက်သာခြင်း  
 အုပ်စု - စာအုပ်အမျိုးအစား

အမျိုးအစား	သက်မှတ်ချက်	နှိပ်ထောင်စု အရေအတွက်	စာရင်းနှုန်း
ချုပ်-သာ	(၅) ဇာတ်လမ်း၊ စိတ်၊ ကား၊ အနား၊ ဆိပ်ကန်၊ ဆိုင်ကန်၊ စာ၊ ချွေး၊	၁၀	၅% ၄%
အလယ်အရွယ် ချစ်-သာ	ဇာတ်လမ်း၊ စာ၊ ဆိုင်ကန် ပျား၊ စိတ်ဆိပ်	<del>၁၅၀</del> ၁၄၀	၄၉%
ဆိုင်ကန်	ဆိုင်ကန် အစုအဝေး အသုံးစရိတ် လက်လှုပ်လက်စား	၁၃၀	၄၅%
အခြား	အခြား လက်လှုပ်လက်စား	၂	၂%
		၂၇၅	၁၀၀%

ဥစ္စာနေကြွယ်ဝမှုသုံးသပ်ချက်။



ဗို.ရယ်-ပျော်ကွယ် ဥစ္စာရေးကြွယ်ဝမှု အဆင်သန်များပြားခြင်း၊

ကျေးဇူး-အောင်ကျော်၊

ဒဂုန်စု - ဆိုးတော (ဆွေးနွေးစေရေးအဖွဲ့ဝင်များဖြစ်ပြီး) ဇူလိုင် ၆.၉.၂၀၁၇

=> ဇွန်၊ ပါ၊ သော အိမ်ထောင်စု ၁၃၀ ဆုံ့ရှိ၍ အလွန် ဇွန်၊ ပါ၊ သော အိမ်ထောင်စု ၅ အိမ် ဆုံ့ရှိပါသည်။

=> လက်လုပ်လက်စား များဖြစ်သောကြောင့် ပုံမှန်ဝင်ငွေမရရှိသောကြောင့် ဆေးကုရတာဖြစ်ပါတယ်။

=> အလွန် ဇွန်၊ ပါ၊ သော အိမ်စုများမှာ အိုအိမ်မရှိ လယ်ယာမရှိသောကြောင့်ဖြစ်ပါသည်။

=> လူထုမဟုတ်ပဲ ခိမ်းကံနဲ့ မှ လုပ်ငန်းများ စမယ်ဆို ကျွန်တော်တို့ ရရှိမှာလား၊ အလုပ်ရရှိမယ်ဆို ဝမ်းသာပါတယ်။

=> ခိမ်းကံနဲ့ လုပ်ကိုင်မယ်ဆို အလုပ်ရမယ် ဝင်ငွေတွေပဲရမယ်

=> အမျိုးသမီးများလူမှု့မှာ ဖြစ်ပါတယ်

=> ရေကျော်လုပ်မယ် ဆိုကျောင်းသားတွေ သွင်းလာတဲ့ အဆင်ပြေမယ် အချို့ကုန်သွယ်တာမယ်









ရှေးဂူ-အေးကြူ၊  
 ဒဂုံ-ဒုတိယ  
 ရာသီခွင်ပြပြက္ခဒိန်  
 (အွေးမြေ ခြေဖွင့်ဆရာတော်ကြီး) ရက်စွဲ - 6.2.2017  
 မြို့ရယ်-ပျော်သွယ်

- => စောဇာတုလုပ်ငန်းကို အဓိကထား လုပ်ကိုင်ရမည်။
- => ဝါဆို ဝါခေါင်မှာ ခပေါ၊ပျို၊ကျဲ ခပေါ၊ခိုက်ကြပါတယ် သီတင်းကျွတ်  
 တန်ဆောင်မုန်း၊ ဇွန်လဆန်းပျိုကြပါသည်။ တန်ပေါင်းတန်ခူးမှာ  
 ဇွန်လဆန်း တူးပေကြပါသည်။ ရက်စက်လမှာ ခပေါ၊များ  
 ခိုက်ကြပါသည်။
- => မွေဖြူရေ၊လုပ်ငန်းများ၊ကတော့ နွား၊ဝက်၊သိုး၊ဆိတ်၊ကြက်  
 များမွေးမြူကြပါသည်။
- => ယက်ကန်၊လုပ်ငန်းမှာ တန်ခူးလ၊ကဆုန်လ၊ရဟန်းလ၊ယာသိုက်၊တပို့တွဲ  
 လများတွင်သာလုပ်ရပါသည်။
- => လက်သမား၊ပင်၊ဂုံ၊ကတော့ တန်ခူး၊ယာသိုက်၊တပို့တွဲ တပေါင်း၊  
 လများတွင်လုပ်ရပါသည်။
- => ပွဲစော်လများမှာ တန်ခူး၊ဝါဆို၊ဝါခေါင်၊တော်သမာဓိ၊  
 သီတင်းကျွတ် တန်ဆောင်မုန်းလများတွင် ဖြစ်ပါသည်။
- => ဝေငွေများမှာ ရဟန်း၊ရဟန်းလ၊ဝါဆိုလ၊ဝါခေါင်လများမှ  
 လွဲလှင်ဝေငွေ ဖြစ်တယ် ထွက်ကတော့လအလိုက် မျှမျှတတာ  
 ရှိ ရင်းလို့လျက်များလို့ပါသည်။





၆.၅။ပင်းပုံစံကိုသုံးပြု၍ အဖွဲ့အစည်းများချိတ်ဆက်မှု

ပင်းပုံစံ

၁။ ရှေး-အောင်လမ်း	၁။ ရှေး-အောင်လမ်း
၂။ အုတ်ချောင်း-ဖူးအဖွဲ့	၂။ အုတ်ချောင်း-ဖူးအဖွဲ့
၃။ အဖွဲ့-၁၁မီးအဖွဲ့	၃။ အဖွဲ့-၁၁မီးအဖွဲ့
၄။ စပွေ့ကြွေ အဖွဲ့	၄။ စပွေ့ကြွေ အဖွဲ့
၅။ ထွေလယ်အဖွဲ့	၅။ ထွေလယ်အဖွဲ့
၆။ မိမိနှင့် နှစ်ဦးကလေး	၆။ မိမိနှင့် နှစ်ဦးကလေး
၇။ ရပ်မီ၊ ရပ်မီ	၇။ ရပ်မီ၊ ရပ်မီ
၈။ ကျား-ဟရေ အဖွဲ့	၈။ ကျား-ဟရေ အဖွဲ့
၉။ ကြောက်ကြောက် အဖွဲ့	၉။ ကြောက်ကြောက် အဖွဲ့
၁၀။ မီး-သက်အဖွဲ့	၁၀။ မီး-သက်အဖွဲ့
၁၁။ ကောက်လုံး အဖွဲ့	၁၁။ ကောက်လုံး အဖွဲ့
၁၂။ စတင်ချက်အဖွဲ့	၁၂။ စတင်ချက်အဖွဲ့
၁၃။ မီး-ခက်အဖွဲ့	၁၃။ မီး-ခက်အဖွဲ့





# မင်္ဂလာသို့သွားခြင်း

ကျေးဇူး - အောင်ကျော်  
အုပ္ပာ - အောင်တင်

ကျွမ်းကျင်မှု - ပျော်ရွှင်မှု  
ရက်စွဲ - ၆.၂.၂၀၁၇

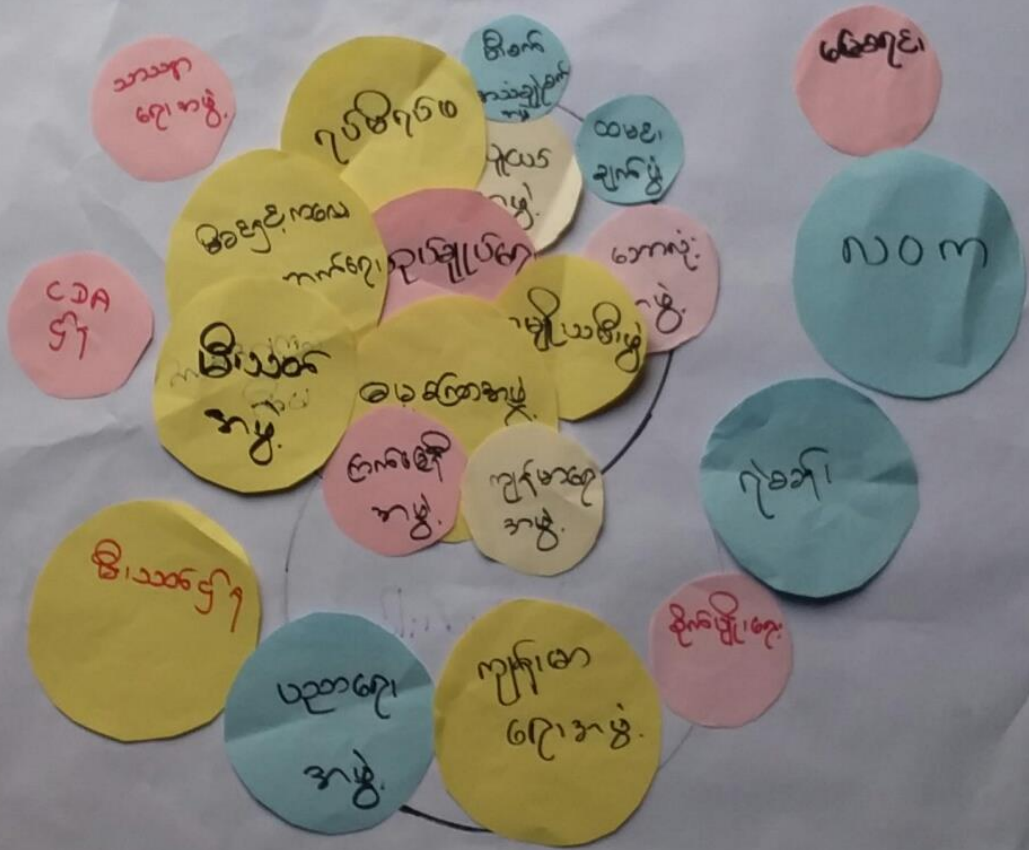

အောင်ကျော် - အောင်ကျော်  
အောင်တင် - အောင်တင်

# မင်္ဂလာသို့သွားခြင်း







၆.၆။ပင်ကုအိမ်ကွန်ယက် နှင့် သုံးသပ်ချက်

# ပင်ကုအိမ် သုံးသပ်ခြင်း

ကျေးရွာ - ဒေတာဗလေရို

ရက်စွဲ - ၂၄.၁၁.၁၇

ကျေးရွာအုပ်စု - စိုင်းတော

မြို့နယ် - ကျောက်တိုင်

အကျိုးအမြတ် ~~.....~~

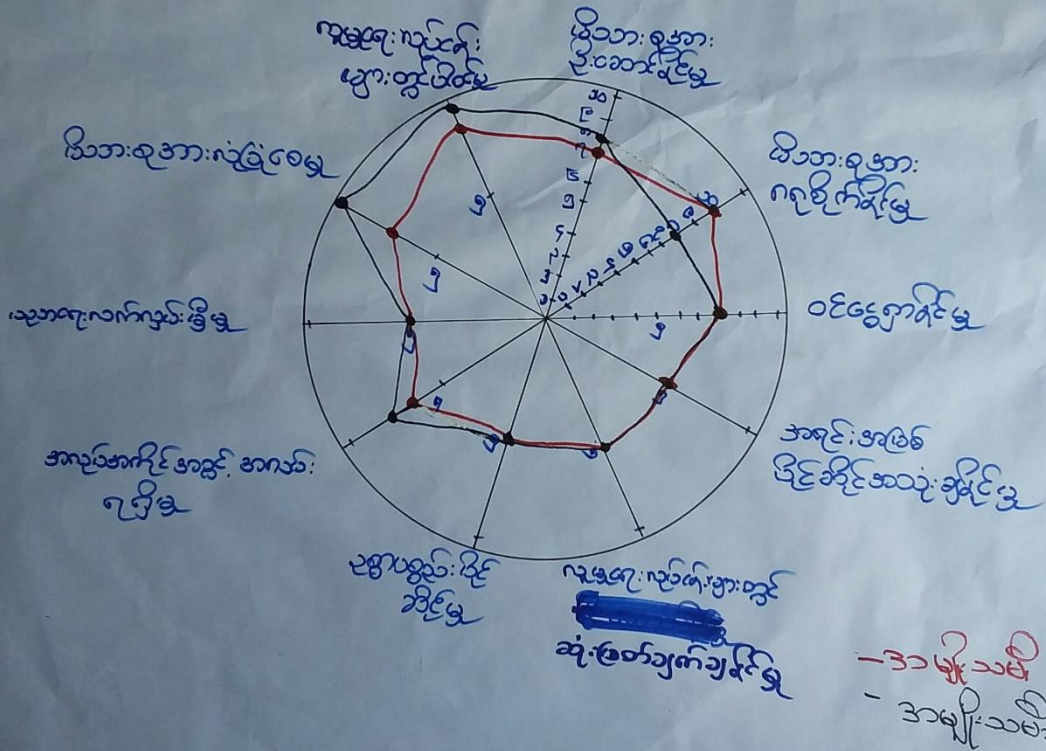

ဦးဆောင်ဆွေးနွေးသူ - ဦးစိုးမြင့်

အချိန် - ၄:၀၀

ပါဝင်ဆောင်ရွက်သူ - ကျား (၂၅)၊ မ (၂၅)

နေရာ - ၁၃၆ (ကြီးကျောင်း)

မှတ်တမ်းတင်သူ - ဦးကျော်စွမ်းသိန်း



# ပင်ကအိမ် သုံးသတ်ခြင်း

ကျေးရွာ - ဒေသစာလှိုင်း

ရက်စွဲ - ၂၄.၁၁.၁၇

ကျေးရွာအုပ်စု - စိုင်းတော

မြို့နယ် - ကျောက်ဆည်

~~.....~~ အမျိုးသမီး

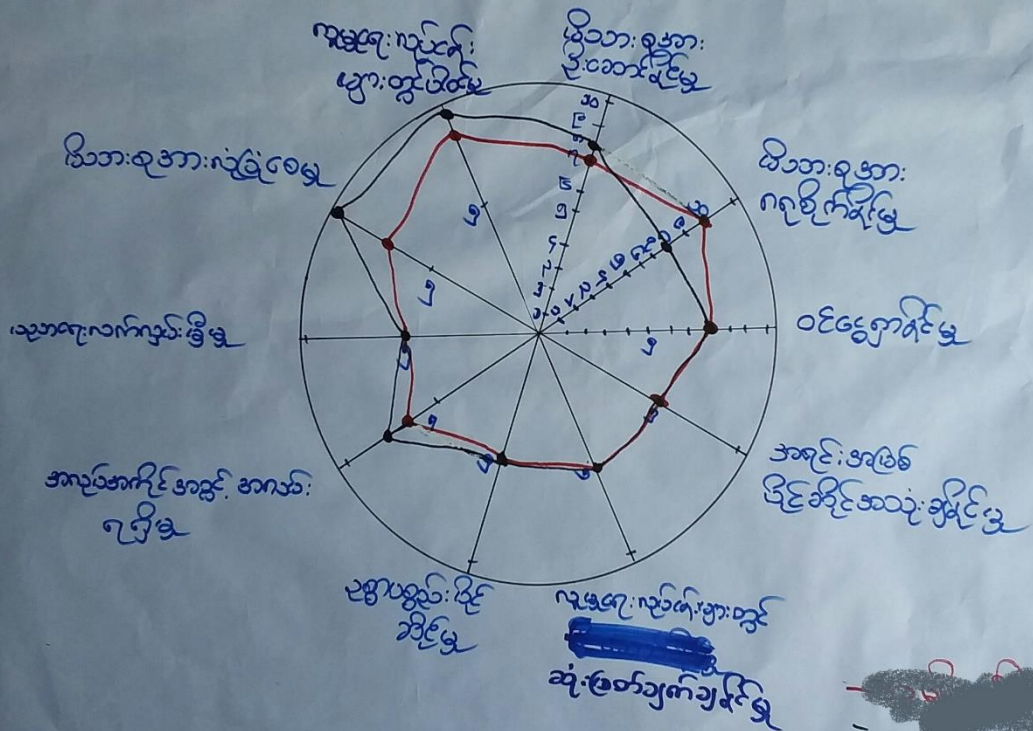

ဦးဆောင်ဆွေးနွေးသူ - ဦးစိုးမြင့်

အချိန် - ၄:၀၀

ပါဝင်ဆောင်ရွက်သူ - ကျား ၂၂၅ ယောက်၊ မ ၂၅၅ ယောက်

နေရာ - ၁၂၆ ခြံကျောင်း

ဖက်စားတင်သူ - ဦးကျော်ဆွေ၊ ဦးစိုး





# ပင်ကုအိမ် သုံး သစ်ဖြစ်

ကျေးရွာ - ဒေတာဗလေရို

ရက်စွဲ - ၂၄.၁၁.၁၇

ကျေးရွာအုပ်စု - စိုင်းတော

ဦးစီး - ဂျော့ညွှတ်

## ဒွါမျိုးသစ်၊ ဒွါမျိုးသစ်

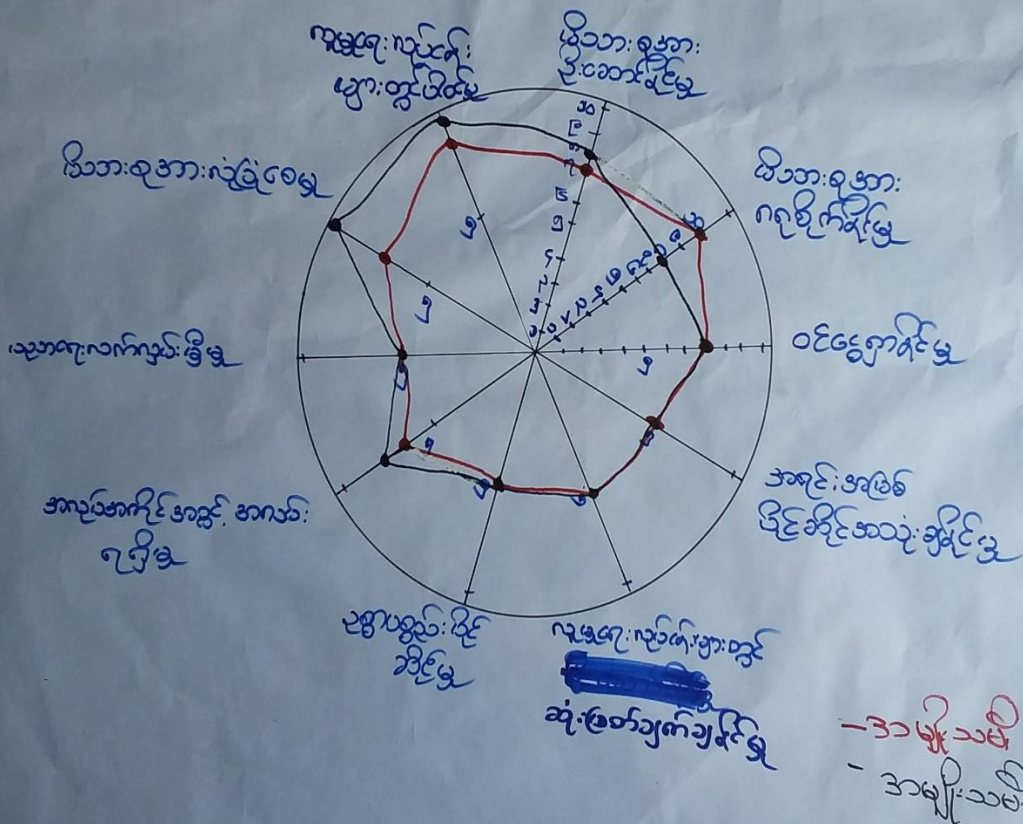

- ဒွါမျိုးသစ်  
- ဒွါမျိုးသစ်

ဦးဆောင်ဆွေးနွေးသူ - ဦးစိုးမြင့်

အချိန် - ၄:၀၀

ပါဝင်ဆောင်ရွက်သူ - ကျား ၂၂၅၊ မ ၂၅၅

နေရာ - ၁၃ရပ်(ကြီးကျောင်း)

မှတ်တမ်းတင်သူ - ဦးကျော်အေးသိန်း



ပင့်ကူအိမ်ကွန်ယက် သုံးသပ်ချက်။

ကျေးဇူး-အောင်ကျေးဇူး

=> ကျေးဇူးတွင် အမျိုးသားများက လုပ်ပိုင်ခွင့်၊ ဆုံးဖြတ်ခွင့်၊ အများဆုံးဖြတ်ခွင့်၊ အမျိုးသမီးများသည် အဘက်ဘက်က အားရညွှန်းပါသည်။

=> အမျိုးသမီးများသည် ဆန္ဒပြုမှု နည်းပါးပြီး ပညာရေးအားရည်ရှိ မဟော့ပဆိုက် ဖြစ်ပါ။

=> ကျေးဇူးတွင် အမျိုးသမီးများအတွက် ပညာပေးရေး၊ ဖွံ့ဖြိုးရေးလုပ်ငန်းစဉ်၊ လုပ်ပိုင်ခွင့်၊ ဆုံးဖြတ်ခွင့်၊ အများဆုံးဖြတ်ခွင့်များ ပေးသင့်ကြောင်း။

=> လုပ်ငန်းများတွင် လုပ်အားခတိုးတက်ပေး၍ လက်ခွဲပေးသင့်ပါသည်။





၆.၇။ ပြဿနာသစ်ပင်

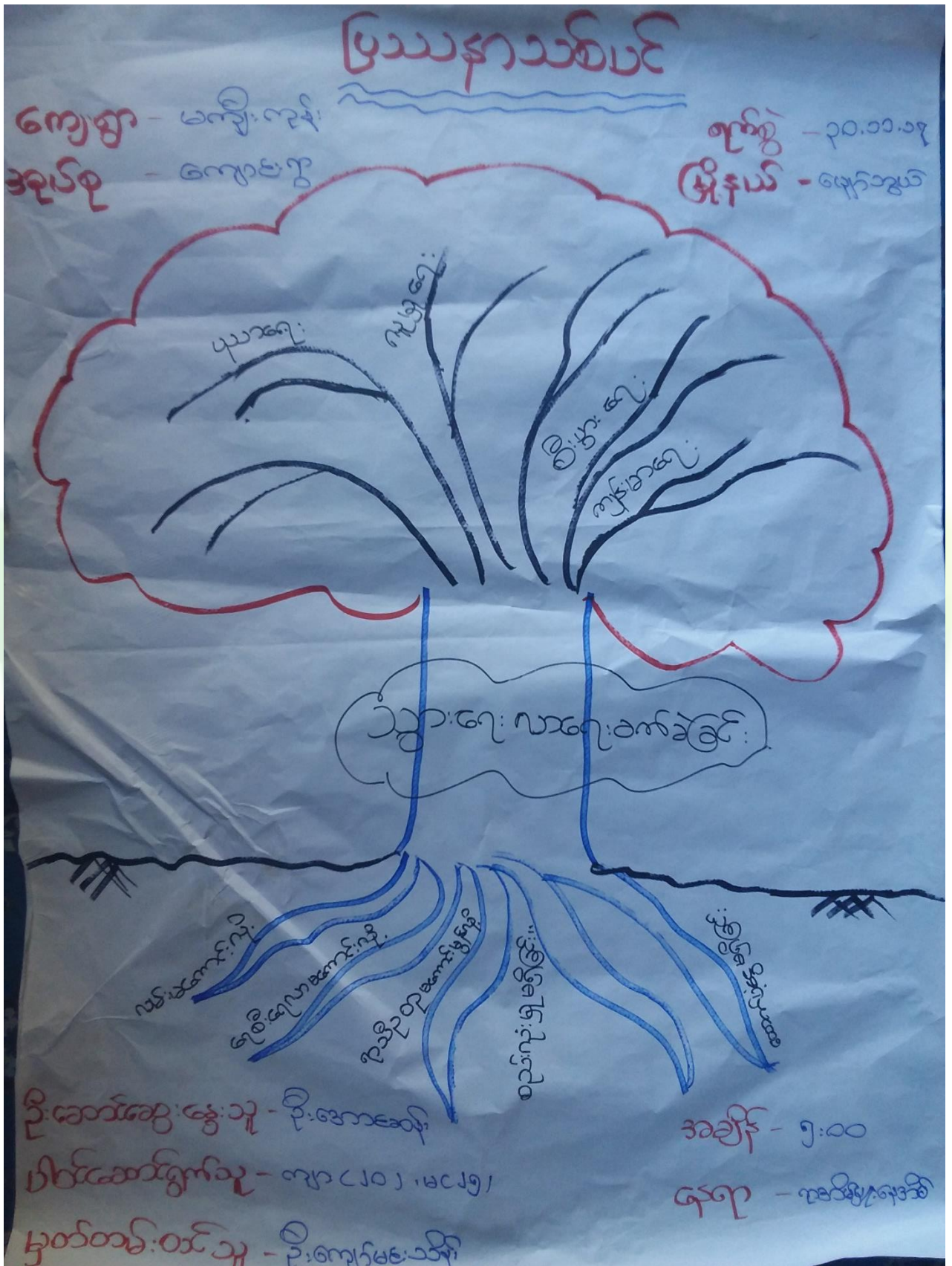



သုံးသပ်ချက်

ပြဿနာသတ်မှတ်  
ဆွေးနွေးခြင်း ဖွင့်ဆိုခြင်း

ကျေးဇူး - ဒုတိယကျမ်း၊  
အုပ်စု - စီးပွားရေး

ရက်စွဲ - ၃၀.၁၂.၁၇  
မြို့နယ် - မြောက်ဗမာ

- ကျေးဇူး၏ အဓိက ပြဿနာမှာ ဘက်သွယ်ရေး ဘက်၌ သည်  
ပြဿနာဖြစ် သည်။

ဘက်သွယ်ရေး ပုံစံကောင်း သဖြင့် ကျန်းမာရေး၊ စီးပွားရေး  
လူမှုရေး နှင့် ပညာရေး ဆို၍ တွင် ဆီခိုက်မှုများ ဖြစ်လာပါ  
သည်။

ဆို၍ ဖြစ်ရခြင်း မှာ ကျေးဇူး နှင့် ဘက်လမ်း များ  
ပုံစံကောင်းခြင်း ကြောင့် ဖြစ်ပါသည်။





၆.၈။ ကျေးရွာ၏ မျက်မှန်းချက် (၄)နှစ်စာ ကျေးရွာဖွံ့ဖြိုးရေးအစီအစဉ်

အိမ်အိမ်	ကျေးရွာချက်	ဖွံ့ဖြိုးရေး လုပ်ငန်းများ
<ul style="list-style-type: none"> <li>၁) ရေဖျော်စက်များ ထိုးချ</li> <li>၂) ရေကန်များ ထိုးချ</li> </ul>	<p>ကျောင်းသားများ ပညာရေး အတွက် အဆင် အားပြုစေရန် အတွက်</p>	<p>ရွာပြင်ပ မြေအများအပြား ရေကျော်စက်များ ထိုး ချ</p>
<ul style="list-style-type: none"> <li>၃) ရေအခက် အခဲ ဖြေရှင်း</li> <li>၄) ရေအခက် အခဲ</li> </ul>	<p>သုံးစွဲရန် အခက် ရှိနေသည့် ရေ အတွက်</p>	<p>ရွာ အတွက် ရေ စိုက် လို စာ သင် ကျောင်း ဖွဲ့ ချစ် တွင်း လို</p>
<ul style="list-style-type: none"> <li>၅) မီး မြှင့် ဖြေ</li> </ul>	<p>ကလေးများ အား ကျန်းမာရေး အတွက်</p>	<p>အစားအသုံး ဆိုင်များ ဖွဲ့ ချစ် တွင်း လို</p>
<ul style="list-style-type: none"> <li>၆) ကျောင်း အဆင် အလှူအတန်း မြှင့်</li> </ul>	<p>ပညာရေး အဆင် အလှူ ဖြေ</p>	<p>စာသင် ကျောင်း တိုးချစ် တွင်း</p>
<ul style="list-style-type: none"> <li>၇) အိမ်အိမ် အများအပြား ထိုးချ လို</li> </ul>	<p><del>အိမ်အိမ် အများအပြား ထိုးချ လို</del></p>	<p>ရွာအတွက် အများအပြား အလှူအတန်း မြှင့်</p>
<ul style="list-style-type: none"> <li>၈) အိမ်အိမ် အများအပြား ထိုးချ လို</li> </ul>	<p><del>အိမ်အိမ် အများအပြား ထိုးချ လို</del></p>	<p>အိမ်အိမ် အများအပြား ထိုးချ လို</p>
<ul style="list-style-type: none"> <li>၉) မြေအများအပြား ထိုးချ</li> </ul>	<p><del>မြေအများအပြား ထိုးချ</del></p>	<p>အား ပေး ချစ် တွင်း လို</p>
<ul style="list-style-type: none"> <li>၁၀) အိမ်အိမ်</li> </ul>	<p>အိမ်အိမ် အများအပြား ထိုးချ လို</p>	<p>ရွာ အတွက် အများအပြား ထိုးချ လို</p>
<ul style="list-style-type: none"> <li>၁၁) အိမ်အိမ် အများအပြား ထိုးချ</li> </ul>	<p>အိမ်အိမ် အများအပြား ထိုးချ လို</p>	<p>အိမ်အိမ် အများအပြား ထိုးချ လို</p>
<ul style="list-style-type: none"> <li>၁၂) အိမ်အိမ် အများအပြား ထိုးချ</li> </ul>	<p>အိမ်အိမ် အများအပြား ထိုးချ လို</p>	<p>အိမ်အိမ် အများအပြား ထိုးချ လို</p>
<ul style="list-style-type: none"> <li>၁၃) အိမ်အိမ် အများအပြား ထိုးချ</li> </ul>	<p>အိမ်အိမ် အများအပြား ထိုးချ လို</p>	<p>အိမ်အိမ် အများအပြား ထိုးချ လို</p>







ပွဲကြီးတုန်းလုပ်ငန်း

၁။ ကျောင်းဝင်ကုန်များ (အိတ်/အင်္ကျီ)

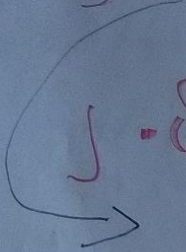

၂။ ပိုက်ဆံအောက်ကိတ်

၃။ အိတ်ကိတ်

၄။ ကျောင်းအောက်ကိတ်

၅။ အိတ်

၆။ ကျောင်းဝင်ကုန်များ (အိတ်/အင်္ကျီ)





၇။ ကော်မတီဝင်များရွေးချယ်ခြင်းနှင့်ကျေးရွာဖွံ့ဖြိုးရေးအစီအစဉ်ဆောင်ရွက်မှုမှတ်တမ်းဓါတ်ပုံများ



ကော်မတီရွေးချယ်ရန် မဲရေတွက်နေစဉ်



စီမံကိန်းမိတ်ဆက်အစည်းအဝေး မှတ်တမ်းဓါတ်ပုံ





အမျိုးသမီးများပင့်ကူအိမ်ကွန်ယက်ရေးဆွဲနေစဉ် မှတ်တမ်းဓာတ်ပုံ



ကျေးရွာဖွံ့ဖြိုးရေးဦးစားပေးမဲပေးရန်တန်းစီနေကြစဉ်





ကျေးရွာလုပ်ငန်းခွဲအတွက်အခက်အခဲများဖော်ထုတ်ဆွေးနွေးစဉ်





ကော်မတီဝင်များစာရင်း

ကော်မတီဝင်များစာရင်း ၀၆ တေးဗဟုစု      အောင်ကျော်ကျော်

စဉ်	အမည်	ကျား-မ	ရာထူး
၀	ဦးကျော်ဦး	ကျား	ဝေဟန် ဝန်ထမ်း
၁	ဒေါ်အေးအေး	မ	ဝေဟန် ဝန်ထမ်း
၂	ဦးကျော်မိုးဝင်း	ကျား	ဦး/ထောက် ဥက္ကဋ္ဌ
၃	ဒေါ်အေးအေး	မ	ဦး/ထောက် ဥက္ကဋ္ဌ
၄	ဒေါ်အေးအေး	မ	ဝယ်ယူရေး/ဆက်သွယ်ရေး
၅	ဒေါ်အေးအေး	မ	ဝယ်ယူရေး/ဆက်သွယ်ရေး
၆	ဒေါ်အေးအေး	မ	ဝယ်ယူရေး/ဆက်သွယ်ရေး
၇	ဒေါ်အေးအေး	မ	ဝယ်ယူရေး/ဆက်သွယ်ရေး
၈	ဒေါ်အေးအေး	မ	ဝယ်ယူရေး/ဆက်သွယ်ရေး
၉	ဒေါ်အေးအေး	မ	ဝယ်ယူရေး/ဆက်သွယ်ရေး
၁၀	ဒေါ်အေးအေး	မ	ဝယ်ယူရေး/ဆက်သွယ်ရေး
၁၁	ဒေါ်အေးအေး	မ	ဝယ်ယူရေး/ဆက်သွယ်ရေး
၁၂	ဒေါ်အေးအေး	မ	ဝယ်ယူရေး/ဆက်သွယ်ရေး
၁၃	ဒေါ်အေးအေး	မ	ဝယ်ယူရေး/ဆက်သွယ်ရေး
၁၄	ဒေါ်အေးအေး	မ	ဝယ်ယူရေး/ဆက်သွယ်ရေး
၁၅			
၁၆			
၁၇			
၁၈			
၁၉			
၂၀			
၂၁			
၂၂			
၂၃			
၂၄			
၂၅			

စုစုပေါင်း။ (၁၄) ယောက်      ကျား- ( ၇ ) ယောက် +မ- ( ၇ ) ယောက်

ကျေးရွာအုပ်စုစီမံကိန်းအထောက်အကူပြုကော်မတီ

ဦးကျော်ကျော်      ကျေးရွာအုပ်စုစီမံကိန်းအထောက်အကူပြုကော်မတီ၊ ဥက္ကဋ္ဌ  
 ဒေါ်အေးအေး      ကျေးရွာအုပ်စုစီမံကိန်းအထောက်အကူပြုကော်မတီ၊ ဥက္ကဋ္ဌ

ဦးကျော်ကျော်      ကျေးရွာအုပ်စုစီမံကိန်းအထောက်အကူပြုကော်မတီ၊ ဘဏ္ဍာရေးဥက္ကဋ္ဌ

မှတ်တမ်းတင်သူ  
 အမည်။

ရာထူး။ လူထုစည်းရုံးရေးမှူးရက်စွဲ။ ...../...../.....



၈။ ကျေးရွာအခြေခံအချက်အလက်များ (ပုံစံ-၁)

ပုံစံ - ၈ - ၁ ကျေးရွာအခြေခံအချက်အလက်များ (Form PC 1)

လမ်းညွှန်ချက်။ ကျေးရွာတစ်ရွာသို့ ပထမဆုံးမိတ်ဆက်ခရီး သွားရောက်သောအခါ လူထုစည်းရုံးရေးမှူးသည် ကျေးရွာခေါင်းဆောင်များအား ကျေးရွာအချက်အလက်များကို မေတ္တာရပ်ခံ၍ တောင်းခံရသည်။ ဤအချက်အလက်များကို စီမံကိန်းမိတ်ဆက်အစည်းဝေးမတိုင်မီတောင်းခံရမည်။ စီမံကိန်းမိတ်ဆက်အစည်းဝေးတွင် လူထုစည်းရုံးရေးမှူးသည် ဤအချက်အလက်များအား စစ်ဆေးပြီး မှန်ကန်အောင်ပြုလုပ်ရမည်။ ပြီးနောက်တွင် လူထုစည်းရုံးရေးမှူးမှ သတင်းအချက်အလက်ထံသို့ Tablets မှ တဆင့် ဖြည့်သွင်းရမည်။

ကျေးရွာခေါင်းဆောင် အမည်	ကျေးရွာခေါင်းဆောင်၏ ဖုန်းနံပါတ် ၀၇-	လူထုစည်းရုံးရေးမှူး၏ အမည် ဦးကျေးရွာအောင်
ပြည်နယ်/တိုင်းဒေသကြီး	မြို့နယ်	ကျေးရွာအုပ်စု

မန္တလေး  
က။ လူဦးရေ

လူမျိုးစု	အိမ်ထောင်စုအရေအတွက်	ကိုးကွယ်သည့်ဘာသာ	အိမ်ထောင်စုအရေအတွက်
လူမျိုးစု (၁) - <del>အာ</del>	၂၉၄	ဘာသာ (၁) - <del>ဗုဒ္ဓ</del>	၂၉၄
လူမျိုးစု (၂) -----		ဘာသာ (၂) -----	
လူမျိုးစု (၃) -----		ဘာသာ (၃) -----	
လူမျိုးစုရော -----		ဘာသာရော -----	
အခြား	အရေအတွက်		
မသန်စွမ်းသူများ	၇		
သက်ကြီးရွယ်အိုများ (၆၅ နှစ် နှင့် အထက်)	၅၀၀		
စစ်ဘေးရှောင်	၀		

	အမျိုးသား (အရေအတွက်)	အမျိုးသမီး (အရေအတွက်)
လူဦးရေ		
လူမျိုးစု (၁) - <del>အာ</del>	၅၉၃	၆၀၄
လူမျိုးစု (၂) -----		
လူမျိုးစု (၃) -----		
အခြား		
အိမ်ထောင်ဦးစီး	၂၂၆	၆၈

(ခ) အခြေခံအဆောက်အအုံ အသုံးအဆောင်များ

စာသင်ကျောင်း	အမှတ် ခြံစံပါ	ကျန်းမာရေး	အမှတ် ခြံစံပါ	ဘာသာရေး အဆောက် အအုံများ	အမှတ် ခြံစံပါ
--------------	------------------	------------	------------------	----------------------------	------------------





အထက်တန်းကျောင်း	<input type="checkbox"/>	ဆေးရုံ	<input type="checkbox"/>	စေတီ	<input checked="" type="checkbox"/>
အလယ်တန်းကျောင်း	<input checked="" type="checkbox"/>	ကျန်းမာရေးဌာန	<input type="checkbox"/>	ဘုန်းကြီးကျောင်း	<input checked="" type="checkbox"/>
မူလတန်းကျောင်း	<input type="checkbox"/>	ကျန်းမာရေးဌာနခွဲ	<input type="checkbox"/>	ဟိန္ဒူဘုရားကျောင်း	<input type="checkbox"/>
မူကြိုကျောင်း	<input type="checkbox"/>	ဆေးပေးခန်း	<input type="checkbox"/>	ရေစိယာန်ကျောင်း	<input type="checkbox"/>
အခြား	<input type="checkbox"/>	အခြား	<input type="checkbox"/>	ဗလီ	<input type="checkbox"/>
မှတ်ချက်		မှတ်ချက်		အခြား	<input type="checkbox"/>
				မှတ်ချက်	

(ဂ) ကျွမ်းကျင်သူများမှတ်တမ်း (ကျေးရွာတွင်နေထိုင်သော သို့မဟုတ် တခြားရွာမှလာရောက်သော ကျွမ်းကျင်သူများ)

(၁) စာသင်ကျောင်း			(၂) ကျန်းမာရေး			(၃) လက်မှုပညာရှင်		
	ရွာတွင်နေထိုင်သူ	အခြားရွာမှလာသူ		ရွာတွင်နေထိုင်သူ	အခြားရွာမှလာသူ		ရွာတွင်နေထိုင်သူ	အခြားရွာမှလာသူ
မူလတန်းပြဆရာ/မ	<input checked="" type="checkbox"/>	<input checked="" type="checkbox"/>	ဆရာဝန်	<input type="checkbox"/>	<input type="checkbox"/>	လက်သမား	<input checked="" type="checkbox"/>	<input type="checkbox"/>
အထက်တန်းပြဆရာ/မ	<input type="checkbox"/>	<input type="checkbox"/>	လက်ထောက်ကျန်းမာရေးမှူး	<input type="checkbox"/>	<input type="checkbox"/>	ပန်းရံ	<input checked="" type="checkbox"/>	<input type="checkbox"/>
အလယ်တန်းပြဆရာ/မ	<input checked="" type="checkbox"/>	<input checked="" type="checkbox"/>	အမျိုးသမီးကျန်းမာရေးဆရာမ	<input type="checkbox"/>	<input type="checkbox"/>	လျှပ်စစ်ကျွမ်းကျင်ပီးသမား	<input type="checkbox"/>	<input type="checkbox"/>
မူကြိုဆရာ/မ	<input type="checkbox"/>	<input type="checkbox"/>	သားဖွားဆရာမ	<input type="checkbox"/>	<input type="checkbox"/>	ရေပိုက်သူယ်သူ	<input type="checkbox"/>	<input type="checkbox"/>
အခြား	<input type="checkbox"/>	<input type="checkbox"/>	ပြည်သူ့ကျန်းမာရေးလုပ်သား	<input type="checkbox"/>	<input type="checkbox"/>	စက်ပြင်ဆရာ	<input checked="" type="checkbox"/>	<input type="checkbox"/>
မှတ်ချက်			မှတ်ချက်			မှတ်ချက်		

(ဃ) ကျေးရွာသို့ ရောက်ရှိနိုင်သည့် လမ်းအခြေအနေ / ကျေးရွာတစ်ရွာသည် ၎င်း၏ ကျေးရွာအုပ်စုနှင့် ဆက်သွယ်ထားသော လမ်းအခြေအနေ (အောက်ပါတို့ကိုပိုင်းပါ)

ကျောက်ကြမ်းလမ်း: ကတ္တရာလမ်း: ကွန်ကရစ်လမ်း: မော်တော်ဆိုင်ကယ်လမ်း:  
 ကျောက်ခင်းလမ်း: မြေသားလမ်း: လူသွားလမ်း: အခြား: \_\_\_\_\_

(င) ကျေးရွာဖွံ့ဖြိုးမှုစီမံချက်

- (၁) လူထုဗဟိုပြုစီမံကိန်းမစတင်မီ ဤကျေးရွာတွင်ကျေးရွာဖွံ့ဖြိုးမှုစီမံချက်ရှိခဲ့ပါသလား? ပိုင်းပါ  
ရှိပါသည်/မရှိပါ/မသိပါ
- (၂) ရှိခဲ့ပါလျှင် ဤစီမံချက်ကို မည်သည့် ခုနှစ်တွင်ပြင်ဆင်ခဲ့ပါသနည်း? နှစ် ၂၀၁၅/မသိပါ
- (၃) ဤစီမံချက်ကို မြို့နယ်မှအတည်ပြုခဲ့ပါသလား? ပြုခဲ့ပါသည်/မပြုခဲ့ပါ /မသိပါ

(စ) ခရီးအကွာအဝေး

- (၁) ဤကျေးရွာ၏ဗဟိုမှ ၎င်းကျေးရွာအုပ်စု၏ဗဟိုအထိ ခရီးဆိုင်မည်မျှကွာဝေးသနည်း? မိုင်-၁---/မသိပါ
- (၂) ဤကျေးရွာမှ ၎င်းကျေးရွာအုပ်စု၏ဗဟိုအထိ သွားလာရာတွင်ကြာမြင့်သည့်အချိန်။

ခြောက်သွေ့ရာသီတွင်ကြာချိန်----- ၅ မိနစ် ----- ထော်လာဂျီ/မော်တော်ဆိုင်ကယ်/ခြေလျင်/လား/မော်တော်ဘုတ်/  
 အခြား: -----  
 မိုးရာသီတွင်ကြာချိန်----- ၁ မိနစ် ----- ထော်လာဂျီ/မော်တော်ဆိုင်ကယ်/ခြေလျင်/လား/မော်တော်ဘုတ်/  
 အခြား: -----



(ဆ) ပတ်ဝန်းကျင်ဆိုင်ရာ သဘာဝဘေးအန္တရာယ်  
 ဤကျေးရွာတွင် ရေကြီးခြင်းကဲ့သို့ သဘာဝဘေးအန္တရာယ်ကျရောက်ဖူးခြင်း ရှိပါသလား။  
 မရှိပါ  ရှိပါသည် ရှိလျှင်ဖော်ပြပါ -----

(ဇ) ကျေးရွာတွင် ဖွဲ့စည်းထားသော အဖွဲ့အစည်းများ  
 လူထုဗဟိုပြုစီမံကိန်းမတိုင်မီ ဤကျေးရွာတွင် ကျေးရွာဖွံ့ဖြိုးရေးအတွက် အစိုးရ (သို့) ရွာသားများကိုယ်တိုင်(သို့) စီမံကိန်းတစ်ခုခု  
 ဖွဲ့စည်းထားသည့် အဖွဲ့အစည်းများရှိပါသလား။

- (၁) ----- ကျောင်းကောင်စီ -----
- (၂) ----- မာစီကော -----

(ဈ) အထွေထွေအုပ်ချုပ်ရေး ဦးစီးဌာန (GAD) မှ မှတ်တမ်းတင်ထားခြင်း  
 ဤကျေးရွာသည် အထွေထွေအုပ်ချုပ်ရေး ဦးစီးဌာန (GAD) မှ မှတ်တမ်းတင်ထားမှု ရှိပါသလား။  
 မရှိပါ  ရှိပါသည်

ကျေးရွာခေါင်းဆောင်

အမည် ဦးအောင်စန်း  
 လက်မှတ် [Signature] နေ့စွဲ ၂၄.၁၁.၁၇

လူထုစည်းရုံးရေးမှူး

အမည် ဦးကျော်မင်းသိန်း  
 လက်မှတ် [Signature] နေ့စွဲ ၂၄.၁၁.၂၀၁၇





၉။ ပုံစံ ၈-၂။ စီမံကိန်းစက်ဝန်းအချိန်ဇယား

ပုံစံ - ၈ - ၂ - စီမံကိန်းစက်ဝန်းအချိန်ဇယား (PC 2)

လမ်းညွှန်ချက်၊ သက်ဆိုင်ရာလူထုစည်းရုံးရေးမှူး/လက်ထောက်နည်းပညာမှူးများမှ စီမံကိန်းစက်ဝန်းအဆင့်တစ်ခုစီပြီးစီးတိုင်း ကျေးရွာနှင့် ကျေးရွာအုပ်စုအတွက် ဤပုံစံကို ဖြည့်သွင်းရမည်။

စည်းရုံးရေးမှူး/ဝန်ထမ်း အမည် **ဦးကျော်မင်းအောင်**

နေ့စွဲ **၂၄.၁၁.၁၇** စက်ဝန်းအားအမှတ်ဖြစ်ပါ  စက်ဝန်း(၁)  စက်ဝန်း(၂)  စက်ဝန်း(၃)  စက်ဝန်း(၄)

ပြည်နယ်/တိုင်း **မန္တလေး** မြို့နယ် **ပျော်ရွှင်** ကျေးရွာအုပ်စု **ဝန်ထောက်** ကျေးရွာ **အောင်မင်း**

စီမံကိန်းဆောင်ရွက်မှုအဆင့်များ	နေ့စွဲ		အစည်းအဝေးတွင်တက်ရောက်သူအရေအတွက်			
	စတင်သည့် နေ့	ပြီးဆုံးသည့်နေ့	အမျိုးသား အရေအတွက်	အမျိုးသမီး အရေအတွက်	အိမ်ထောင်စု အရေအတွက်	လူမျိုးစုတက်ရောက်သူ အရေအတွက် နှင့် လူမျိုးစုအမည်
၁။ ကျေးရွာစီမံကိန်း မိတ်ဆက်အစည်းအဝေး	၂၃.၁၁.၁၇	၂၄.၁၁.၁၇	၆၃	၁၀၄	၁၆၇	၁၆၇   မဟာ
၂။ ကျေးရွာဖွံ့ဖြိုးရေး စီမံချက်ရေးဆွဲခြင်း အစည်းအဝေး	၂၄.၁၁.၁၇	၂၄.၁၁.၁၇	၆၅	၁၀၂	၁၆၇	၁၆၇   မဟာ
၃။ ကျေးရွာအုပ်စု လုပ်ငန်းဆုံးဖြတ်ချက်ချသည့် အစည်းအဝေး						
၄။ မြို့နယ်အဆင့် စီမံကိန်းရေးဆွဲရေး နှင့် အကောင်အထည်ဖော်ရေးကော်မတီ၏ စီမံကိန်း သုံးသပ်မှု အစည်းအဝေး			မလို	မလို	မလို	မလို
၅။ မြို့နယ် စီမံကိန်းရေးဆွဲရေး နှင့် အကောင်အထည်ဖော်ရေး ကော်မတီ၏ဆုံးဖြတ်မှုကို ရွာသို့ အသိပေး အကြောင်းကြားသည့် အစည်းအဝေး						
၆။ စီမံကိန်းလုပ်ငန်းစွဲစီမံချက်ရေးဆွဲခြင်း အစည်းအဝေး						



၁၀။ ပုံစံ ၈-၃။ ကျေးရွာဖွံ့ဖြိုးရေး ဦးစားပေးအစီအစဉ်

ပုံစံ - ၈ - ၃ ကျေးရွာဖွံ့ဖြိုးရေး ဦးစားပေးအစီအစဉ် (Form PC 3)

လယ်ဥယျာဉ်ရှင်၊ အဆင့်(၃) ကျေးရွာမွှေးမှန်းချက်အစည်းအဝေး ပြီးဆုံးသောအခါ ကျေးရွာစီမံကိန်း အထောက်အကူပြု ကော်မတီသည် လူထုစည်းရုံးရေးမှူးအကူအညီဖြင့် ဤပုံစံကိုပြည့်စုံအောင် ဖြည့်သွင်းရမည်။

လူထုစည်းရုံးရေးမှူး/ဝန်ထမ်း အမည် ဦးကျော်စင်သိန်း

၀၄၆ ၂၄.၁၁.၁၃

ကော်ဝန်းအား အမှတ်ခြစ်ပါ (✓) ခ ကော်ဝန်း(၁)  
 မှတ်ဝန်း(၂) ခ ကော်ဝန်း(၃) ခ ကော်ဝန်း(၄)

ပြည်နယ်/တိုင်း မန္တလေး မြို့နယ် ပျက်ကွက်ကျေးရွာအုပ်စု ဝဇ္ဇိကော ကျေးရွာ ဘောဇာကျို

က၊ အခက်အခဲအတားအဆီးများအားဆွေးနွေးခြင်း - ယခုလက်ရှိအခြေအနေတွင် ဤကျေးရွာဖွံ့ဖြိုးတိုးတက်ရေးအတွက် အဓိက အခက်အခဲအတားအဆီးများသည် မည်သည်များဖြစ်ပါသနည်း။ (အမျိုးသား/သမီး အနည်းဆုံးအခက်အခဲ ၅ ခုစီဖော်ပြပါ)

အမျိုးသား အဖွဲ့မှ တင်ပြသောအခက်အခဲအတားအဆီးများ	အမျိုးသမီး အဖွဲ့မှတင်ပြသောအခက်အခဲအတားအဆီးများ
၁ လတ်ပန်းတက်သွားပြီး မကောင်းသေး	၁ လတ်ပန်းတက်သွားပြီး မကောင်းသေး
၂ ကျေးရွာအတွင်း ရေအလုံလောက်မရှိ	၂ ကျေးရွာအတွင်း ရေအလုံလောက်မရှိ
၃ ကျေးရွာအတွင်း မီးဘေးအန္တရာယ်ရှိ	၃ ကျေးရွာအတွင်း မီးဘေးအန္တရာယ်ရှိ
၄ ကျေးရွာအတွင်း မြေအလုံလောက်မရှိ	၄ ကျေးရွာအတွင်း မြေအလုံလောက်မရှိ
၅ ကျေးရွာအတွင်း မြေအလုံလောက်မရှိ	၅ ကျေးရွာအတွင်း မြေအလုံလောက်မရှိ
၆ ကျေးရွာအတွင်း မြေအလုံလောက်မရှိ	၆ ကျေးရွာအတွင်း မြေအလုံလောက်မရှိ
၇ ကျေးရွာအတွင်း မြေအလုံလောက်မရှိ	၇ ကျေးရွာအတွင်း မြေအလုံလောက်မရှိ

ခ၊ မွှေးမှန်းခြင်း - နောင်လာမည့် ( ၅ ) နှစ် အတွင်း ကျေးရွာဖွံ့ဖြိုးရေး မွှေးမှန်းချက်များအား တင်ပြပါ။

အမျိုးသားအဖွဲ့မှ တင်ပြသောမွှေးမှန်းချက်များ	အမျိုးသမီးအဖွဲ့မှ တင်ပြသောမွှေးမှန်းချက်များ
၁ လယ်ဥယျာဉ်ရှင်၊ အဆင့်(၃) ကျေးရွာမွှေးမှန်းချက်	၁ လယ်ဥယျာဉ်ရှင်၊ အဆင့်(၃) ကျေးရွာမွှေးမှန်းချက်
၂ ကျေးရွာအတွင်း ရေအလုံလောက်မရှိ	၂ ကျေးရွာအတွင်း ရေအလုံလောက်မရှိ
၃ ကျေးရွာအတွင်း မီးဘေးအန္တရာယ်ရှိ	၃ ကျေးရွာအတွင်း မီးဘေးအန္တရာယ်ရှိ
၄ ကျေးရွာအတွင်း မြေအလုံလောက်မရှိ	၄ ကျေးရွာအတွင်း မြေအလုံလောက်မရှိ
၅ ကျေးရွာအတွင်း မြေအလုံလောက်မရှိ	၅ ကျေးရွာအတွင်း မြေအလုံလောက်မရှိ
၆ ကျေးရွာအတွင်း မြေအလုံလောက်မရှိ	၆ ကျေးရွာအတွင်း မြေအလုံလောက်မရှိ
၇ ကျေးရွာအတွင်း မြေအလုံလောက်မရှိ	၇ ကျေးရွာအတွင်း မြေအလုံလောက်မရှိ

လူထုစည်းရုံးရေးမှူး





၈။ လူထုစီမံကိန်း၏ လာမည့် ( ၄ ) နှစ်အတွက် အကျုံးဝင်သော ဦးစားပေး ဖွံ့ဖြိုးတိုးတက်မှု လုပ်ငန်း အစီအစဉ်များအားဖော်ပြပါ။

အဆင့်	ကျေးရွာအတွက် ဦးစားပေး ဖွံ့ဖြိုးတိုးတက်မှု လုပ်ငန်းစဉ်များ	အဆိုပြုသူ (အမျိုးသားများ/ အမျိုးသမီးများ/အမျိုးသား+ အမျိုးသမီး)	ခန့်မှန်းကုန်ကျ စရိတ်	အကျိုးခံစားခွင့်ရှိသူ ခန့်မှန်းခြေ အရေအတွက်
၁	ဌာနချုပ်ဆက်သွယ်ရေး	ကျား၊ ၁၆	၁၁၅၀၆၃၀၀	၁၂၆၃
၂	စာသင်ကျောင်းလျှိုးချို	"	၁၀၀၀၀၀၀၀	၁၂၆၃
၃	ကျေးရွာအုပ်စုဝန်ထမ်း	ကျား	၉၀၀၀၀၀၀	၁၂၆၃
၄	ရေစနစ် ရေဖျက်	မ	၁၀၀၀၀၀၀၀	၁၂၆၃
၅				
၆				
၇				

၉။ လူထုစီမံကိန်း၏ လာမည့် ( ၄ ) နှစ်အတွက် အကျုံးမဝင်သော ဦးစားပေး ဖွံ့ဖြိုးတိုးတက်မှု လုပ်ငန်း အစီအစဉ်များအားဖော်ပြပါ။

အဆင့်	ကျေးရွာအတွက် ဦးစားပေး ဖွံ့ဖြိုးတိုးတက်မှု လုပ်ငန်းစဉ်များ	အဆိုပြုသူ (အမျိုးသားများ/ အမျိုးသမီးများ/အမျိုးသား+ အမျိုးသမီး)	အခန်းကဏ္ဍ
၁	မြို့သစ်တည်	ကျား	
၂	မြို့နယ်အဖွဲ့	ကျား၊ ၁၆	
၃			
၄			
၅			
၆			

ခေါင်းဆောင်၊ ကျေးရွာစီမံကိန်းအထောက်အကူပြုကော်မတီမှ အတည်ပြုသည်။

အမည် ဒေါ်အောင်စု လက်မှတ် [Signature] နေ့စွဲ ၂၀၁၁-၁၃



၁၁။ ပုံစံ ၈-၄ ကျေးရွာဖွံ့ဖြိုးရေးစီမံကိန်းလုပ်ငန်းခွဲရွေးချယ်ခြင်းပုံစံ

ပုံစံ - ၈ - ၄ ကျေးရွာအုပ်စုစီမံကိန်းလုပ်ငန်းခွဲရွေးချယ်ခြင်းပုံစံ (Form PC 4)

လမ်းညွှန်ချက်။ စီမံကိန်းလုပ်ငန်းခွဲရွေးချယ်မှုအစည်းအဝေးပြီးနောက်တွင် ကျေးရွာအုပ်စုမှ CF/TF တို့၏ အကူအညီရယူ၍ ကျေးရွာစီထောက်ကော်မတီမှ လက်မှတ်ရေးထိုးပြီး အဆိုပါပုံစံအား ပြည့်စုံအောင်ဖြည့်သွင်းရမည်။ ဤပုံစံအား ပြည့်စုံစွာဖြည့်သွင်းပြီးပါက ကျေးရွာအုပ်စုဖွံ့ဖြိုးတိုးတက်ရေးစီမံချက်တွင် TPIC သို့ ပေးပို့ရန်အတွက် နောက်ဆက်တွဲအဖြစ် ထားရှိရမည်။ CF မှ ကျေးရွာတစ်ရွာချင်းစီ၏ စီမံကိန်းလုပ်ငန်းခွဲဆိုင်ရာ အချက်အလက်များကို MIS သို့ ထည့်သွင်းရမည်။ (ယခုနှစ်စီမံကိန်းလုပ်ငန်းခွဲ မလုပ်ကိုင်သော ကျေးရွာများ မပါဝင်ပါ။)

ကျေးရွာစည်းရုံးရေးမှူး/ဝန်ထမ်းအမည် ဦး ကောင်စောလင်း  
 နေ့စွဲ 10.2.2017  
 ပြည်နယ်/တိုင်း မြို့နယ် မြို့နယ် ပျော်ဇူနယ်  
 စက်ဝန်းအားအမှတ်ဖြစ်ပေးပါ။ (✓) စက်ဝန်း(၁) စက်ဝန်း(၂) စက်ဝန်း(၃) စက်ဝန်း(၄) စက်ဝန်း(၅) စက်ဝန်း(၆) စက်ဝန်း(၇) စက်ဝန်း(၈) စက်ဝန်း(၉) စက်ဝန်း(၁၀) စက်ဝန်း(၁၁) စက်ဝန်း(၁၂) စက်ဝန်း(၁၃) စက်ဝန်း(၁၄) စက်ဝန်း(၁၅) စက်ဝန်း(၁၆) စက်ဝန်း(၁၇) စက်ဝန်း(၁၈) စက်ဝန်း(၁၉) စက်ဝန်း(၂၀)

ကျေးရွာအမည်	ဆောင်ရွက်မည့် လုပ်ငန်းများ	အတိုင်းအတာ	ခန့်မှန်း တိုက်ရိုက် အကျိုးခံစားခွင့် ရှိသူများ	အဆိုပြုတင်ပြသူ	ခန့်မှန်းကျန်ကျစရိတ်		
					စီမံကိန်းမှ ထည့်သွင်းမှု	ကျေးရွာမှ ထည့်သွင်းမှု	အခြားထည့်သွင်းမှု (ခေါ်ပြပါ) ထည့်သွင်းငွေ   အမည်/အဖွဲ့
စက်ဝန်း	၅၇၅၆.၈၄ ၆၂၆၆၆.၆၆	၁၅၀' x ၁၂' x ၁'	၇၇၈	□ ကျား □ မ □ ကျား + မ	၁၁၀,၀၀၀/-		၁၁၀,၀၀၀/-
ကောင်လှိုင်	၅၇၅၆.၈၄ ၆၂၆၆၆.၆၆	၁၅၀' x ၁၂' x ၁'	၇၈၀	□ ကျား □ မ □ ကျား + မ	၁၁၀,၀၀၀/-		၁၁၀,၀၀၀/-
စက်ဝန်း	၅၇၅၆.၈၄ ၆၂၆၆၆.၆၆	၁၅၀' x ၁၂' x ၁'	၇၈၀	□ ကျား □ မ □ ကျား + မ	၁၁၀,၀၀၀/-		၁၁၀,၀၀၀/-
၃၃၃၃၆၆၆	၅၇၅၆.၈၄ ၆၂၆၆၆.၆၆	၁၅၀' x ၁၂' x ၁'	၇၈၀	□ ကျား □ မ □ ကျား + မ	၁၁၀,၀၀၀/-		၁၁၀,၀၀၀/-

ရာထူး ကျေးရွာအုပ်စု စီ/ထောက်ကော်မတီ ဥက္ကဋ္ဌ အမည် လက်မှတ် ရက်စွဲ  
ဦး ကောင်စောလင်း





၁၂။ အစည်းအဝေး မှတ်တမ်းများ



ကျေးရွာအစည်းအဝေးမှတ်တမ်း

အစည်းအဝေးပြုလုပ်သည့်နေရာ ။ ။ ၁၃၃၊ ကြီးမာကုန်း၊  
 ကျေးရွာ ။ ။ အောက်ကျေးရွာ၊  
 ကျေးရွာအုပ်စု ။ ။ စစ်ကိုင်း  
 အချိန် ။ ။ ၄:၀၀  
 အစည်းအဝေးအမည် ။ ။ ဒုတိယအကြိမ်အစည်းအဝေး

တက်ရောက်သူဦးရေ ကျား ( ၆၃ )၊ မ ( ၁၀၄ ) စုစုပေါင်း ( ၁၆၇ )

အစည်းအဝေးတွင်ဆွေးနွေးသည့်အကြောင်းအရာ။

၁။ ဖွဲ့စည်းရေး အစီအစဉ်များ ကျေးရွာလှုပ်လှော်မှုနှင့် ကိုက်ညီအညွှန်း ဖွဲ့စည်းပုံစံခြုံငုံရေး

၂။ ကောက်ယူမှု ဖွဲ့စည်းမှုနှင့် ဖွဲ့စည်းရေးဆွေးနွေးခြင်း

၃။ .....

၄။ .....

၅။ .....

၆။ .....

၇။ .....

၈။ .....

၉။ .....

၁၀။ .....



ဆွေးနွေးချက်များ (ပြောသူနှင့်အကြောင်းအရာကိုတွဲမှတ်တမ်းတင်ရန်)

- ကျေးဇူးတင်ဖြိုးတိုးရေးအဖွဲ့အစည်းတို့မှ ကျေးဇူးလုပ်ငန်းများကို အများသဘောတူ  
 ရွေးချယ်ခဲ့ပါသည်။
- ကျေးဇူးလုပ်ငန်းခွဲဝတ်တွင် မပါဝင်သော သော့လုပ်ငန်း၊ ခွဲကိုလည်း ရွေးချယ်ပုံ၊  
 ရမဇကို ကျေးဇူး ဦးစောအဖွဲ့မှ ဆွေးနွေးခဲ့ခြင်း။
- လုပ်ငန်းခွဲ ပါဝင်သော ရွေးချယ်ရာတွင် ကျေးဇူး အဖွဲ့အစည်းမှ ရွေး  
 ဆွယ်မှု လုပ်ငန်းကို ဦးစောပေးရွေးချယ်ပါသည်။
- ကျေးဇူးစီမံခန့်ခွဲမှုအဖွဲ့ကို ရွေးချယ်ရာ စီစဉ်မှုအဖွဲ့ အဖွဲ့အစည်းများမှ  
 ကျေးဇူး တင်ပြမှုအခေါ် ဦးစောအဖွဲ့မှ တာဝန်ယူဆောင်ရွက်ခဲ့  
 သည့်ကိုလည်း အားလျှော့သော ရွေးချယ်ခဲ့ခြင်း။





ဆုံးဖြတ်ချက်များ

၁။ အောင်ကျော်ကျော်၊ ရွှေစွာ၊ ကလေးတို့အတွက်...၊ ရွှေကျွန်းမြို့နယ်၊ ရွှေကျော်မြို့နယ်၊ ရွှေကျော်မြို့နယ်

အောင်ကျော်ကျော်၊ ရွှေစွာ၊ ကလေးတို့အတွက်...၊ ရွှေကျွန်းမြို့နယ်၊ ရွှေကျော်မြို့နယ်

၂။

.....

၃။

.....

၄။

.....

၅။

.....

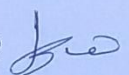
မှတ်တမ်းတင်သူ   
အမည် ဦးကျော်စွာ  
ရာထူး ရွှေကျွန်းမြို့နယ်၊ ရွှေကျော်မြို့နယ်  
ရက်စွဲ ၂၄.၁၁.၁၇

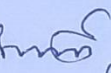
အတည်ပြုသူ   
အမည် ဒေါ်အောင်ဆန်းစု  
ရာထူး ဒီပဲယင်းမြို့နယ်  
ရက်စွဲ ၂၄.၁၁.၁၇



၁၃။ ကဏ္ဍအလိုက် အခက်အခဲမှတ်တမ်း

ဒုတိယ - စနစ်အစော - - - - | ကျေးဇူး - အောင်ကျေးဇူး

နောက်ဆက်တွဲ(၄) ခြားနားသောအပိုင်းများအတွက် ဦးစားပေးဖွံ့ဖြိုးရေးလုပ်ငန်းစဉ်

အနှစ်ချုပ်

မူရင်းသည်အား VPSC တွင်ထားရှိရပါမည်။ အခြားဌာနများနှင့် ညှိနှိုင်းရန်အတွက် မိတ္တူအား TPIC သို့ပို့ရပါမည်။ MIS data အနေဖြင့် သွင်းရန် မလိုအပ်ပါ။

	အဆင့်	လုပ်ငန်း	မည်သူဦးစားပေးလဲ	ကျေးဇူးမှတာဝန်ခံသူ (သို့) အုပ်စု	ပြင်ပမှမည်သူ ထောက်ပံ့ မလဲ
အခြေခံအဆောက်အအုံ	၁	ကျေးဇူးအစော	<input checked="" type="checkbox"/> မ <input checked="" type="checkbox"/> ကျား	စိ/ထောက်ပံ့မှု	မူရင်းမပေးပါ စိ/မလဲ
	၂	စာသင်ခန်းစာ	<input checked="" type="checkbox"/> မ <input checked="" type="checkbox"/> ကျား	စိ/ထောက်ပံ့မှု	မူရင်းမပေးပါ စိ/မလဲ
	၃	ကျေးဇူးအစော	<input checked="" type="checkbox"/> မ <input checked="" type="checkbox"/> ကျား	စိ/ထောက်ပံ့မှု	မူရင်းမပေးပါ စိ/မလဲ
	၄	ကျေးဇူးအစော	<input checked="" type="checkbox"/> မ <input checked="" type="checkbox"/> ကျား	စိ/ထောက်ပံ့မှု	မူရင်းမပေးပါ စိ/မလဲ
	၅		<input type="checkbox"/> မ <input type="checkbox"/> ကျား		
အထကပေးပေးကျေးဇူး	၁		<input type="checkbox"/> မ <input type="checkbox"/> ကျား		
	၂		<input type="checkbox"/> မ <input type="checkbox"/> ကျား		
	၃		<input type="checkbox"/> မ <input type="checkbox"/> ကျား		
	၄		<input type="checkbox"/> မ <input type="checkbox"/> ကျား		
	၅		<input type="checkbox"/> မ <input type="checkbox"/> ကျား		
ကျန်းမာရေးနှင့် အာဟာရ	၁		<input type="checkbox"/> မ <input type="checkbox"/> ကျား		
	၂		<input type="checkbox"/> မ <input type="checkbox"/> ကျား		
	၃		<input type="checkbox"/> မ <input type="checkbox"/> ကျား		
	၄		<input type="checkbox"/> မ <input type="checkbox"/> ကျား		
	၅		<input type="checkbox"/> မ <input type="checkbox"/> ကျား		
ပညာရေး	၁		<input type="checkbox"/> မ <input type="checkbox"/> ကျား		
	၂		<input type="checkbox"/> မ <input type="checkbox"/> ကျား		
	၃		<input type="checkbox"/> မ <input type="checkbox"/> ကျား		