

ပြည်ထောင်စုသမ္မတ မြန်မာနိုင်ငံတော် အစိုးရ  
စိုက်ပျိုးရေး၊ မွေးမြူရေး၊ နှင့် ဆည်မြောင်း ဝန်ကြီးဌာန  
ကျေးလက်ဒေသဖွံ့ဖြိုးတိုးတက်ရေး ဦးစီးဌာန  
ပင်လည်ဘူးမြို့နယ်



လူထုဗဟိုပြုစီမံကိန်း  
National Community Driven Development Project  
(NCDDP)



ကျေးရွာဖွံ့ဖြိုးရေးအစီအစဉ်  
Village Development Plan (VDP)  
အောင်ချမ်းသာကျေးရွာ ၊ မော်ခါးကျေးရွာအုပ်စု



ဇာတိကာ

၁။ ပင်လည်ဘူးမြို့နယ် မြေပုံ.....2

၂။ မော်ခါးအုပ်စုမြေပုံ ..... 3

၃။ ကျေးရွာအုပ်စုတွင်ပါဝင်သော ကျေးရွာစာရင်းများ..... 4

၄။ ကျေးရွာအခြေခံအချက်အလက်များ ..... 4

၅။ လူထုပူးပေါင်းပါဝင်သော လူမှုဆန်းစစ်ခြင်း နှင့် အကဲဖြတ်ခြင်း လုပ်ငန်းစဉ် (PSA/PRA) အကျဉ်းချုပ်.....6

၆။ ကျေးရွာဖွံ့ဖြိုးရေး အစီအစဉ်အတွက် အသုံးပြုခဲ့သော PRA tools များနှင့် တစ်ခုချင်းစီအတွက်သုံးသပ်ချက်များ..... 8

၇။ ကော်မတီဝင်များရွေးချယ်ခြင်းနှင့်ကျေးရွာဖွံ့ဖြိုးရေးအစီအစဉ်ဆောင်ရွက်မှုမှတ်တမ်းဓါတ်ပုံများ.....27

၈။ ကော်မတီဝင်များစာရင်း..... 31

၉။ ပုံစံ ၈-၁။ ကျေးရွာအချက်အလက် ..... 32

၁၀။ ပုံစံ ၈-၂။ ကျေးရွာဖွံ့ဖြိုးရေး ဦးစားပေးအစီအစဉ် ..... 35

၁၁။ ပုံစံ ၈-၄။ ကျေးရွာဖွံ့ဖြိုးရေးစီမံကိန်းလုပ်ငန်းခွဲရွေးချယ်ခြင်းပုံစံ..... 37

၁၂။ ပုံစံ ၈-၄ ကျေးရွာအုပ်စု စီမံကိန်းလုပ်ငန်းခွဲရွေးချယ်ခြင်းပုံစံ..... 39

၁၃။ အစည်းအဝေး မှတ်တမ်းများ ..... 40

၁၄။ နောက်ဆက်တွဲ(၄) ခြားနားသောအစိတ်အပိုင်းများအတွက်ဦးစားပေးဖွံ့ဖြိုးရေးလုပ်ငန်းစဉ် အနှစ်ချုပ်..... 44



# ၁။ ပင်လည်ဘူးမြို့နယ် မြေပုံ

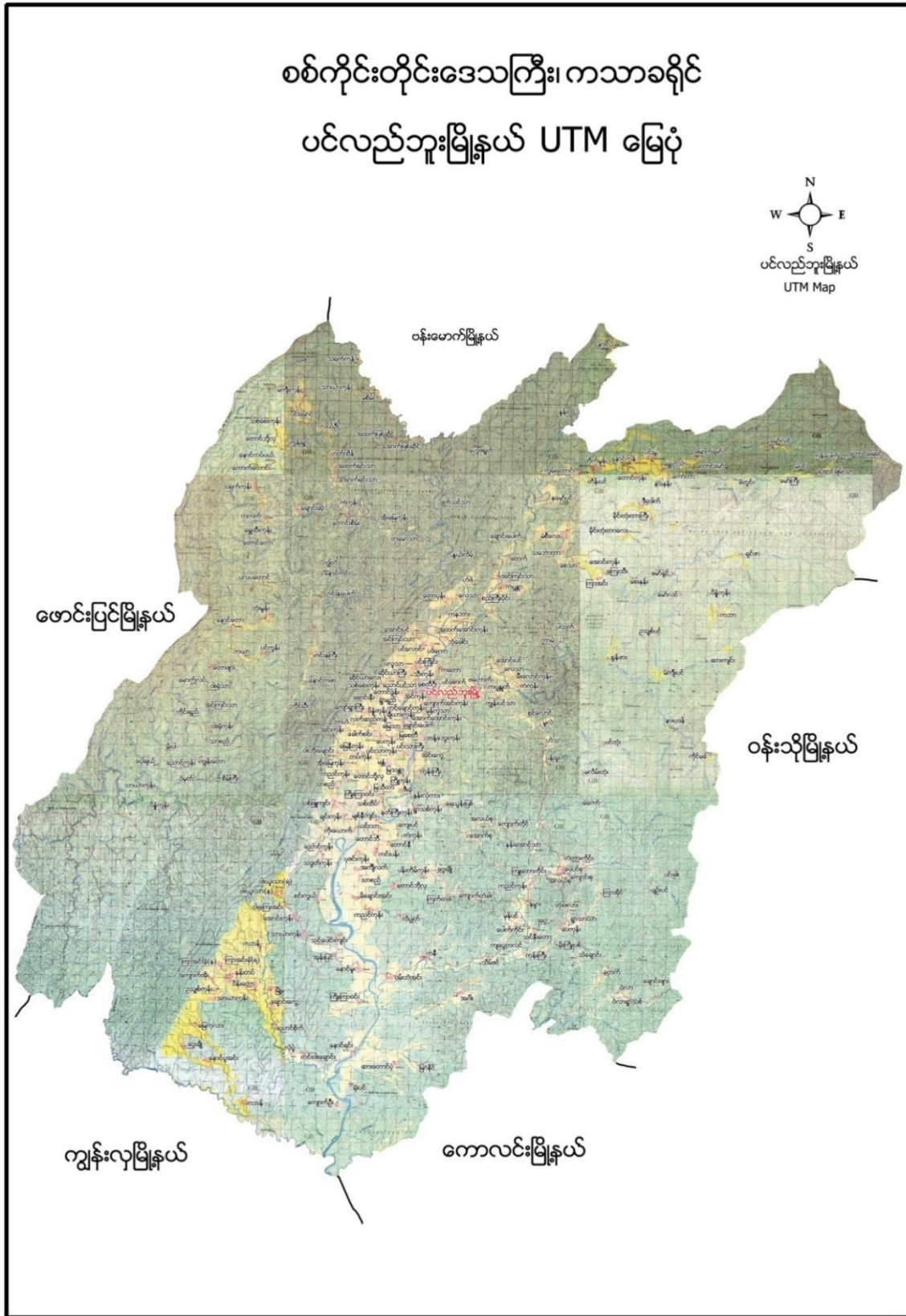



၂။ မော်ခါးကျေးရွာ အုပ်စုမြေပုံ

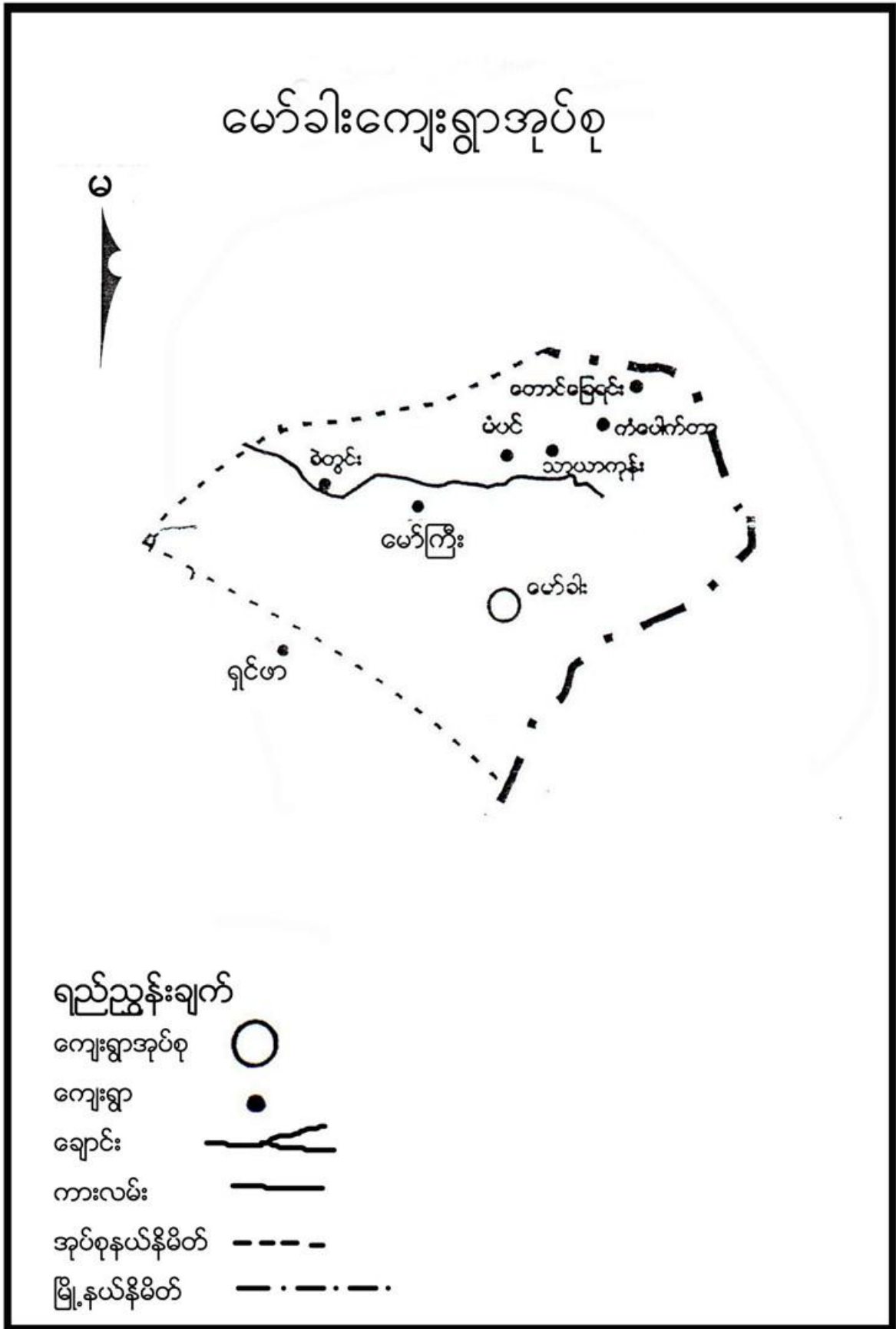





**၃။ ကျေးရွာအုပ်စုတွင်ပါဝင်သော ကျေးရွာစာရင်းများ**

မော်ခါးကျေးရွာအုပ်စုတွင် တောင်ခြေရင်း၊ ကန်ပေါက်တာ၊ အောင်ချမ်းသာ၊ မှန်ပင်၊ မော်ကြီး၊ ခဲတွင်း (၆) ရွာ ဖြစ်ပါသည်။

ကနူးတိုင်းရင်းသားလူမျိုးများ ဖြစ်ကြပါသည်။

**၄။ ကျေးရွာအခြေခံအချက်အလက်များ**

**၁။ ကျေးရွာသမိုင်းအကျဉ်း**

အောင်ချမ်းသာကျေးရွာသည် စစ်ကိုင်းတိုင်းဒေသကြီး ကသာခရိုင် ပင်လည်ဘူးမြို့နယ် မော်ခါးအုပ်စုမှရွာလေးဖြစ်ပါသည်။ လွန်ခဲ့သောနှစ်ပေါင်း ၁၀၀ ကျော်ခန့်ကစတင်တည်ထောင်ခဲ့သည်။ ပင်လည်ဘူးမြို့နှင့် ၃၀ မိုင်ကွာဝေးပြီး ရွာတည်စတွင် အိမ်ခြေ ၅ အိမ်သာရှိပြီး တောင်ယာလုပ်ငန်းကို အဓိကထား လုပ်ကိုင်ကြပါသည်။ ကနူးလူမျိုးများ နေထိုင်ကြပြီး ဗုဒ္ဓဘာသာကိုးကွယ်ကြသည်။ ဘုန်းတော်ကြီးကျောင်းများလည်း တည်ဆောက်ကိုးကွယ်ထားပါသည်။ လမ်းပန်းဆက်သွယ်ရေး အလွန် ခက်ခဲသော ကျေးရွာလေးဖြစ်ပါသည်။ အစိုးရ စာသင်ကျောင်း လည်းရှိခဲ့ပါသည်။ ကျေးရွာချင်းဆက် လမ်းများလည်း လူသွားလမ်းမှ လှည်းလမ်းမထိရှိလာခဲ့သည်။ ပညာရေးတွင် မူလတန်းအဆင့်ထိသာ လက်လှမ်းမီပြီး အလယ်တန်းအဆင့်နှင့် အထက်တန်းအဆင့်တို့မှာ လက်လှမ်းမီမှုမရှိသေးပါ။ စိုက်ပျိုးရေးမှာ စပါး မြေပဲ ကြက်သွန် ရာသီသီးနှံများ စိုက်ပျိုးကြပါသည်။ မွေးမြူရေးမှာ ကျွဲ နွား ဝက် ကြက် တနိုင်းတပိုင်မွေးမြူ၍ နွားကို အဓိကမွေးပါသည်။ ယခုလက်ရှိအချိန်တွင် ကျေးရွာတွင် အိမ်ခြေများတိုးလာပြီး ဆိုလာမီးများ အသုံးပြုလာကြသည်။ လမ်းပန်းဆက်သွယ်ရေးဖြစ်သော ခရိုင်ချင်းဆက်လမ်း လည်းတိုး ချဲ့ဖောက် လုပ်ရန်ရှိကြောင်းလည်း သိရပါသည်။ မြို့နယ်နှင့်အလှမ်းဝေးသော ကျေးရွာလေးဖြစ်သော်လည်း ကျေးရွာဖွံ့ဖြိုးတိုးတက်ရေးကို အစဉ်ကြိုးစားနေသောကျေးရွာလေးဖြစ်ပါသည်။

အိမ်ထောင်စုများ/လူဦးရေစာရင်း

အိမ်ထောင်စု	ကျား	မ	စုစုပေါင်း
၅၃	၁၇၄	၁၇၉	၃၅၃

**၂။ ထူးခြားဖြစ်စဉ်**

- မရှိပါ



၃။ လူနည်းစုလူမျိုးစုအိမ်ထောင်စု

အမျိုးအစား	အိမ်ထောင်စု	ကျား	မ	စုစုပေါင်း
မရှိ	-	-	-	-

၄။ ထိခိုက်လွယ်အုပ်စု

ထိခိုက်လွယ်အုပ်စု	အိမ်ထောင်စု	ကျား	မ	စုစုပေါင်း
သက်ကြီး	၇	၉	၉	၁၈
မြေယာမဲ့				
မသန်စွမ်း				

၅။ အဓိကစီးပွားရေးလုပ်ငန်းများ

စိုက်ပျိုးရေး	မွေးမြူရေး	အသေးစားစီးပွားရေး	အခြား
စပါး	ကျွဲ	စပါးအရောင်းအဝယ်	လက်သမား
မြေပဲ	နွား	ဈေးအရောင်းအဝယ်	
ကြက်သွန်	ဝက်		
	ကြက်		

၆။ ကျေးရွာအတွင်းအဓိက ပိုင်ဆိုင်မှုများ

ကျေးရွာပိုင်ဆိုင်မှုများ	စိုက်ပျိုးမြေ	စားကျက်မြေ	သစ်တောမြေ	သဲ/ကျောက်ရရှိမှု	ရေတွင်း/ရေကန်	စက်ရေတွင်း
အရေအတွက်	၉၄ ဧက	၂၅ ဧက	၃၀၀ စတုရန်းပေ	ရှိ	၃ / ၂	-
ကျေးရွာပိုင်ဆိုင်မှုများ	ကား	ထော်လာဂျီ	စပါးကြိတ်စက်	ခြွေလှေ့စက်	အသေးစားဆည်	ဈေးဆိုင်
အရေအတွက်	မရှိ	မရှိ	၆		၅	၁

၇။ ကျေးရွာအတွင်းအခြားပိုင်ဆိုင်မှုများ

ကျေးရွာပိုင်ဆိုင်မှုများ	ရေတင်စက်	လယ်ထွန်စက်	ထွန်ထယ်	ကျွဲ	နွား
အရေအတွက်	၂	၄	၄၅	၁၆	၁၇၂
ကျေးရွာပိုင်ဆိုင်မှုများ	ဝက်	ဆိုင်ကယ်	ကျွမ်းကျင်လုပ်သား	လုပ်သား	
အရေအတွက်	၄၂	၁၃	၄	၁၂	

၈။ အခြားကျေးရွာရှိအသုံးပြုနိုင်သော အရင်းအမြစ်/အချက်အလက်များ



အရင်းအမြစ်	ဆေးခန်း	အ.လ.က/အ.ထ.က	ဈေး	ကျွမ်းကျင်လုပ်သား	လုပ်သား	မြေတူးစက်	လမ်းကြိုတ်စက်
အရေအတွက်	၁	၁၊မရှိ	-	၄	၂၀	-	-

**၅။ လူထုပူးပေါင်းပါဝင်သော လူမှုဆန်းစစ်ခြင်းနှင့် အကဲဖြတ်ခြင်းလုပ်ငန်းစဉ် (PSA/PRA)**

**အကျဉ်းချုပ်ဇယား**

စဉ်	အကြောင်းအရာ	ရက်စွဲ	ဦးတည်အုပ်စု	တက်ရောက်သူ			အဓိက ဆွေးနွေးချက်များ
				ကျား	မ	ပေါင်း	
၁	လူမှုစီးပွားအဆင့် သတ်မှတ်ခြင်း (Wealth Ranking)	၇.၂.၂၀၁၇	ချမ်းသာ၊ အလယ်အလတ်၊ နွမ်းပါး၊ အလွန်နွမ်းပါးအုပ်စုများ	၂၆	၃၂	၅၈	ကျေးရွာလူမှုစီးပွားအုပ်စုများ ခွဲခြားသတ်မှတ်နိုင်ရေးအတွက် အခြေခံစံနှုန်းများ သတ်မှတ်ခြင်း၊ ကျေးရွာသားများနှင့် အများသဘောတူ ခွဲခြားသတ်မှတ်ခြင်း
၂	ရာသီခွင်ပြပြက္ခဒိန် (Seasonal Calendar)	၇.၂.၂၀၁၇	ကော်မတီဝင်၊ အမျိုးသမီး၊ အမျိုးသားများ	၂၆	၃၂	၅၈	ရာသီဥတု၊ စိုက်ပျိုးသီးနှံများ၊ လယ်ယာလုပ်ငန်းများ၊ နေ့စားလုပ်ငန်းများ၊ မွေးမြူရေးလုပ်ငန်းများ၊ ဝမ်းစာဖူလုံမှု နှင့် ပွဲတော်များ
၃	ကျေးရွာလူမှုရေးပြ၊ သယံဇာတပြမြေပုံ (Social Map/ Resource Map)	၇.၂.၂၀၁၇	ရပ်မိရပ်ဖ၊ ကော်မတီဝင်များ	၂၁	၂၃	၄၄	အိမ်အမျိုးအစားများ၊ အခြေခံအဆောက်အအုံများ၊ လမ်းပန်းဆက်သွယ်ရေးအခြေအနေ လယ်ယာမြေများ၊ မြစ်ချောင်းများ၊ ရေတွင်း၊ ရေကန်များ၊ သစ်တောများ
၄	ပြဿနာသစ်ပင် (Problem Tree)	၈.၂.၂၀၁၇	အမျိုးသားများကော်မတီဝင်များ	၈	-	၈	ဆွေးနွေးထားသော အခြေခံအဆောက်အအုံ များနှင့် သက်မွေးဝမ်းကျောင်းလုပ်ငန်းများ၊ ကျန်းမာရေး၊ ပညာရေး။
၅	ပြဿနာသစ်ပင် (Problem Tree)	၈.၂.၂၀၁၇	အမျိုးသမီးများ	-	၈	၈	ဆွေးနွေးထားသော အခြေခံအဆောက်အအုံ များနှင့် သက်မွေးဝမ်းကျောင်းလုပ်ငန်းများ



၆	ကျေးရွာ၏ (၅)နှစ်စာ ဦးစားပေးအစီအစဉ် ပြု ဇယား(Metric Ranking)	၈.၂.၂၀၁၇	အမျိုးသားအုပ်စု၊အ မျိုးသမီးအုပ်စု၊လူင ယ်အုပ်စု၊ ရပ်မိရပ်ဖအုပ်စု	၃၀	၃၄	၆၄	အကျိုးပြုဦးရေ၊ အကျိုးခံစားခွင့် နှင့် အဓိက လိုအပ်ချက်များပေါ်မူတည်၍ ဆုံးဖြတ်သည်။
၇	အဖွဲ့အစည်းချိတ် ဆက်ပုံ (Venn Diagram)	၇.၂.၂၀၁၇	ကျေးရွာအုပ် ချုပ်ရေးအဖွဲ့၊ ကျေးရွာ စီ/ ထောက်အဖွဲ့	၂၁	၂၃	၄၄	ကျေးရွာတွင်းရှိ အဖွဲ့အစည်းများနှင့် မည်သို့သောလုပ်ငန်းများအတွက် မည်သည့်အဖွဲ့များချိတ်ဆက်လုပ် ကိုင်မှု
၈	ပင့်ကူအိမ် ကွန်ယက် (Spider Web)	၇.၂.၂၀၁၇	အမျိုးသားများ နှင့် အမျိုးသမီးများ	၈	၈	၁၆	အမျိုးသားများ နှင့် အမျိုးသမီးများ တန်းတူအခွင့်အရေး ရရှိမှု နှင့် မရရှိသည့် အကြောင်းအရင်းများ
၉	ကျားမရေးရာခွဲခြမ်း စိတ်ဖြာခြင်း	၇.၂.၂၀၁၇	ကျေးရွာစီ/ထောက် အဖွဲ့၊ကျေးရွာလူထု	၈	၈	၁၆	အမျိုးသားနှင့်အမျိုးသမီးများ တန်းတူအခွင့်အရေးရရှိမှုနှင့် မရရှိသည့်အကြောင်းအရင်းများ
၁၀	ကျေးရွာအိမ်မက်ပြ မြေပုံ (Dream Map)	၈.၂.၂၀၁၇	ကျေးရွာစီ/ ထောက်အဖွဲ့၊ ကျေးရွာလူထု	၂၆	၃၂	၅၈	နောင်တစ်ချိန်တွင် ကျေးရွာတွင် ဖြစ်စေချင်သော/မြင်စေချင်သော အရာများ ထည့်သွင်းရေးဆွဲခြင်း





၆။ ကျေးရွာဖွံ့ဖြိုးရေးအစီအစဉ်အတွက်အသုံးပြုခဲ့သော PRA tools များနှင့်တစ်ခုချင်းစီအတွက်သုံးသပ်ချက်များ

၁။ ကျေးရွာ၏လူမှုစီးပွားအဆင့်သတ်မှတ်ခြင်း။ (Wealth Ranking)

အဆင့်	အခြေခံစံနှုန်းများ/ ညွှန်းကိန်းများ	အိမ်ထောင်စု	ရာခိုင်နှုန်း
ချမ်းသာ	အိမ်အခြေအနေ- ခြေတံရှည်၊ သွပ်မိုး၊ ပျဉ်ထောင်၊ ပျဉ်ခင်း (၂) ထပ် မြေယာပိုင်ဆိုင်မှု- ၄ ဧက ကျွဲ၊ ၆ ကောင် / နွား- ၅ ကောင် အထက် အခြားပိုင်ဆိုင်မှု- ထွန်းစက်၊ ရေစုပ်စက်၊ TV။ စပါးကြိုက်စက်၊ ဆိုင်ကယ်၊ (အထက်တန်း၊ အလယ်တန်း ကျောင်းသားရှိ)	၆	၁၂%
အလယ်အလတ်	အိမ်အခြေအနေ- ပျဉ်ခင်း၊ ပျဉ်ကာ၊ သွပ်မိုး၊ ထရပ်ကာ၊ ချေတံရှည်အိမ် ၃ပင် ၄ ပင် မြေယာပိုင်ဆိုင်မှု- ၂ ဧက ကျွဲ၊ ၃ ကောင် နွား- ၂ ကောင် အခြားပိုင်ဆိုင်မှု- လှည်းတိဗီ၊ ဆိုင်ကယ်၊ (အလယ်တန်းကျောင်းနေအရွယ်ကျောင်း သားရှိ)	၂၉	၅၄%
နွမ်းပါး	အိမ်အခြေအနေ- ဝါးထရပ်ကာ၊ သက်ကယ်မိုး၊ ပျဉ် ခင်း၊ ခြေတံရှည်အိမ် မြေယာပိုင်ဆိုင်မှု- ၁ ဧက ကျွဲ၊ နွား- မရှိ အခြားပိုင်ဆိုင်မှု- မရှိ (မူလတန်းကျောင်းနေအရွယ်ကလေးရှိ)၊ ကျောင်းမထားနိုင်	၁၀	၁၉%
အလွန်နွမ်းပါး	အိမ်အခြေအနေ- ဝါးထရပ်ကာ၊ သက်ကယ်မိုး၊ အကာမလုံ မြေယာပိုင်ဆိုင်မှု- မရှိ ကျွဲ၊ နွား- မရှိ အခြားပိုင်ဆိုင်မှု- ကျောင်းနေအရွယ်ကလေးရှိ ကျောင်းမထားနိုင်	၈	၁၅%
<b>စုစုပေါင်း</b>		<b>၅၃</b>	<b>၁၀၀%</b>





### ဆွေးနွေးချက်

အောင်ချမ်းသာကျေးရွာ၏ လမ်းပန်းဆက်သွယ်ရေး၊စိုက်ပျိုးရေးအခြေအနေများ သိရှိနိုင်ရန် ရာသီဥတု၊ စိုက်ပျိုးရေး၊မွေးမြူရေး၊နေ့စားလုပ်ငန်း၊ဝမ်းစာဖူလုံမှု၊သဘာဝဘေးအန္တရာယ်၊ အလုပ်သမား ရှားပါးမှုပွဲတော်များ ပါဝင်သော ရာသီခွင်ပြ ပြက္ခဒိန်ရေးဆွဲပြီး ဆွေးနွေးခဲ့ပါသည်။

### သုံးသပ်ချက်

အောင်ချမ်းသာကျေးရွာ၏ ရာသီခွင်ပြ ပြက္ခဒိန်တွင် ရာသီဥတု၌ တပို့တွဲလမှ ကဆုန်လထိ နွေရာသီ၊နယုန်လမှ တော်သလင်းလထိ မိုးရာသီဖြစ်ပြီး ကျန်လများသည် ဆောင်းရာသီ ဖြစ်ပါ သည်။ စိုက်ပျိုးရေးတွင် နယုန်လတွင် နှမ်းများစိုက်ပျိုးပြီး ပျိုးခင်းများလည်း စတင်ပျိုး ကြံကြ သည်။ဝါဆို၊ဝါခေါင် လများတွင် စပါးစိုက်ပျိုးကြပါသည်။ တန်ဆောင်မုန်းလတွင် စပါးရိတ်သိမ်းကြပြီး နေကြာများလည်း စိုက်ပျိုးလုပ်ကိုင်ကြပါသည်။မွေးမြူရေးတွင် ကြက်၊ဝက်၊ကျွဲ၊နွားများကို တစ်နှစ်ပတ်လည်လုံး တနိုင်တပိုင် မွေးမြူကြပါသည်။နေ့စားလုပ်ငန်းတွင် ကျေးရွာအတွင်းရှိ နွမ်းပါးနှင့် အလွန်နွမ်းပါးသော မိသားစုများမှ တစ်နှစ်ပတ်လည်လုံးတွင် ရှာဖွေလုပ်ကိုင်ကြ ပါသည်။ဝမ်းစာဖူလုံမှုတွင် နေ့စားလုပ်ငန်းများပေါများသော စိုက်ပျိုးရာသီ၊ရိတ်သိမ်းရာသီများတွင် ဝမ်းစားဖူလုံမှု ရှိပြီး ကျန်သောလများတွင် ဝမ်းစာဖူလုံမှု နည်းပါးပါသည်။သဘာဝဘေးအန္တရာယ်တွင် မိုးတွင်းရာသီများတွင် လေပြင်းတိုက်ခတ်မှုများရှိပြီး ကျန်လများ တွင် မရှိသလောက်နည်းပါးပါသည်။ အလုပ်သမားရှားပါးမှုတွင် ကျေးရွာတွင် လုပ်ငန်းခွင်မရှိသော တပေါင်း၊ တန်ခူးလများတွင် ကျေးရွာပြင်ပထွက် အလုပ်လုပ်ကိုင်ကြသောကြောင့် အလုပ်သမားရှားပါးမှု များရှိပါသည်။တန်ခူးလတွင် သင်္ကြန်ပွဲ၊ဝါဆိုလတွင် ဝါဆိုသင်္ကြန်ကပ်ပွဲတော်၊တော်သလင်းလတွင် မီးထွန်းပွဲတော်၊တန်ဆောင်လတွင် ကထိန်ပွဲတော်၊ ပြာသို၊ တပို့တွဲ၊တပေါင်းလများတွင် အလှူ၊မင်္ဂလာပွဲများ ကျင်းပလေ့ရှိကြပါသည်။









**ဆွေးနွေးချက်**

အောင်ချမ်းသာကျေးရွာတွင် အိမ်ခြေ (၅၃) အိမ်ရှိပြီး စီးပွားအဆင့်(၄)ဆင့် ရှိကြောင်း ဆွေးနွေးခဲ့ကြသည်။ ၎င်းအဆင့်များမှာ (၁) ချမ်းသာ၊ (၂) အလယ်အလတ်၊ (၃) နွမ်းပါး၊(၄) အလွန်နွမ်းပါးအဆင့်တို့ဖြစ်ပြီး လူတန်းစား(၃)မျိုးလုံး ကျေးရွာတွင်ပျံ့နှံ့၍နေထိုင်ကြကြောင်း ဆွေးနွေးခဲ့ကြသည်။

**သုံးသပ်ချက်**

စီးပွားရေးအဆင့် (၄)(ချမ်းသာအဆင့်၊အလယ်အလတ်အဆင့်၊နွမ်းပါး၊အလွန်နွမ်းပါး) မျိုးရှိပြီး ကျေးရွာများတွင် ကူးလူးမှု၊ စုစည်းစွာ နေထိုင်ကြပါသည်။ အများစု နေအိမ်များမှာ ခြေတံရှည်အိမ်များ ဖြစ်ပါသည်။ရွာတွင်းလမ်းနှင့်ရွာချင်းဆက်လမ်းများမှာ မြေသားလမ်းများဖြစ်ပြီးချောင်းကူးတံတား များမကောင်းသောကြောင့် မိုးတွင်းကာလတွင် သွားလာရေးလွန်စွာခက်ခဲပါသည်။ ပင်လည်ဘူးမြို့နှင့် မိုင်၃၂မိုင်ဝေးကွာပါသည်။ လမ်းသွားလာရေးမကောင်းသောကြောင့် ဖွံ့ဖြိုးမှု အားနည်းပါသည်။ မှန်ပင်ကျေးရွာ ဆေးပေးခန်းရှိပါသည်။ သို့သော် ဆေးဝါးများနှင့် တစ်ခါတစ်ရံ ကျန်းမာရေးအတွက် ကိုက်ညီသော ဆေးဝါးမရှိခြင်းနှင့် ကြုံတွေ့ရပါသည်။ ကျန်းမာရေး စောင့်ရှောက်မှုလုံလောက်စွာ ရရှိပါသည်။ကျေးရွာတွင် ဆေးဆရာမ ရှိပါသည်။ရွာ၏အလယ်ပိုင်းတွင် စိမ့်စမ်းရေသွယ်ရေကန်ရှိပါသည်။ သောက်ရေ အတွက်ရေတွင်းမှသုံးပါသည်။ သုံးရေအတွက် ရွာတောင်ဘက်မှ ဖြတ်စီးသွားသော ချောင်းမှ အသုံးပြုကြရပါသည်။ နွေရာသီတွင်လည်း အသုံးပြုရ လွယ်ကူပါသည် ။ရွာ၏ အရှေ့ဘက် တွင် ဘုန်းကြီးကျောင်း၊ ဇရပ်နှင့်ဓမ္မာရုံ ရှိပါသည်။ ကျေးရွာအုပ်ချုပ်ရေးမှူးရုံး ရှိပါသည်။ ရွာအနောက်ဘက်တွင် စာသင်ကျောင်းနှင့် ဆေးပေးခန်းရှိပါသည်။ ရွာလယ်တွင်ဆရာအိမ်များ စာသင်ကျောင်းအနီးတွင် ဝန်ထမ်းအိမ်များ ထားရှိပါသည်။



၄။ ကျေးရွာအရင်းအမြစ်ပြုပြင်မှုနှင့်သုံးသပ်ချက်







**ဆွေးနွေးချက်**

အောင်ချမ်းသာကျေးရွာသည်သာဘာဝတ်ဝန်းကျင်အရင်းအမြစ်အပေါ် မှီခိုနေရသော ကျေးရွာလေး ဖြစ်ပါသည်။ ကျေးရွာတွင် ဘုန်းတော်ကြီးကျောင်း၊ စာသင်ကျောင်း တို့ရှိ ပါသည်။ ရွာ၏ပတ်ဝန်းကျင်တွင် လယ်ကွင်းများ၊ သစ်တောများရှိပါသည်။ ထိုသစ်တောများမှထင်းနှင့်ဝါးများ ကိုလည်းထုတ်ယူသုံးစွဲ နိုင်ပါသည်။ လယ်မြေများတွင် စပါး၊ နှမ်းများလည်းစိုက်ပျိုးလုပ်ကိုင်ကြပါသည်။

**သုံးသပ်ချက်**

**ပတ်ဝန်းကျင်ရှိအရင်းအမြစ်များ**                      **အောင်ချမ်းသာရွာ၏**                      **တောင်ဘက်တွင်**                      **ချောင်းရှိပြီး**  
လယ်/ယာစိုက်ပျိုးရေးအတွက် ချောင်းအတွင်း ကိုယ်ထူကိုထ သစ်လုံးသည် တည်ဆောက်ပြီး ၎င်းသည်မှ တူးမြောင်းဖြင့် ရေသွင်းစိုက်ပျိုးကြသည်။ အရှေ့ဘက်တွင်လယ်ကွင်းများရှိပြီး မြောက်ဘက်တွင် တောင်တန်းများ ဝန်းရံထားပြီး နှင့် တောင်ဘက်တွင် လယ်ကွင်းများရှိပါသည်။ စာကျက်မြေများလည်းရှိပြီး လယ်မြေများတွင်မိုးရာသီတွင် စပါး၊ နွေရာသီတွင် မြေပဲ၊ ကြက်သွန်နှင့် ဟင်းသီးဟင်းရွက်များ စိုက်ပျိုးကြသည်။ ကျွဲ၊ နွား၊ ကြက်၊ ဝက် များလည်း တပိုင်တနိုင်မွေးမြူကြ သည်။ စိုက်ပျိုးရေးနည်းပညာများမသိခြင်း၊ အချို့တွင် မိုးရေဖြင့်သာစိုက်ပျိုးရခြင်း၊ မျိုးကောင်းမျိုးသန့်မရှိခြင်း၊ လမ်းပန်းဆက်သွယ်ရေးများ ခက်ခဲသောကြောင့် စီးပွားရေး အားနည်းပါသည်။

**အရင်းအမြစ်နှင့်ဆက်စပ်သောပြဿနာများ-**                      စိုက်ပျိုးရေးအတွက်                      ဆည်ရေသွင်းဖြစ်သော်လည်း ရာသီဥတုမမှန်ပါက သီးနှံဖြစ်ထွန်းမှုနည်းပါးပါသည်။ စိုက်ပျိုးရေးနည်းပညာ နှင့်မျိုးကောင်းမျိုးသန့် မရှိသဖြင့်အထွက်နှုန်းလျော့ပြီးအကြွေးတင်မှုများရှိလာပါသည်။ မိုးတွင်းကာလတွင် ချောင်းရေကြီးလျှင် စပါးခင်းများ ရေလွှမ်းတတ်ပါသည်။ မိုးခေါင်ရေရှားသောနှစ်များတွင် သီးနှံဖြစ်ထွန်းမှု နည်းပါသည်။

**စီးပွားရေးလုပ်ကိုင်စားသောက်ရသောအရင်းအမြစ်-**                      ရွာ၏ တောင်ဘက်တွင် ချောင်းရှိသည်။ လယ်/ယာ မြေများကို အသုံးပြု၍ စပါး၊ နှမ်းနှင့် မြေပဲများကို အဓိကထား စိုက်ပျိုးကြပါသည်။ မြေပဲနှင့် ဟင်းသီးဟင်းရွက် ခြံများ စိုက်ပျိုး လုပ်ကိုင်ကြပါသည်။ တိုးချဲ့စိုက်ပျိုးရန် လိုအပ်ပါသေး သည်။ စပါးထွက်နှုန်းနည်းခြင်းကြောင့် အကြွေးတင်မှုများရှိလာပါသည်။ လမ်းပန်းဆက်သွယ်ရေး ကောင်းမွန်မှု မရှိသောကြောင့် ထွက်ကုန်များအချိန်မီ တင်ပို့မရောင်းချနိုင်ခြင်းကြောင့် ဝင်ငွေနည်းကြပါသည်။ ချောင်းရေနှင့် လယ်ယာမြေများကို အသုံးပြု၍ သီးနှံများ ပိုမိုစိုက်ပျိုးထုတ်လုပ်သင့်ပါသည်။



# ၅။ ပြဿနာသစ်ပင် နှင့် မြေရှင်းနည်းလမ်း

ကပျိုးသားပျား တစ်ပြားပြား ပြဿနာ သစ်ပင်နှင့် မြေရှင်း နည်းလမ်း

### အကပျိုးသစ်

- တံတားပျားပျားစီးရေဖြင့် ဆေးကုသရမည်ဖြစ်
- စာတိုက်တိုက်ခြင်းဖြင့် ဆေးကုသရမည်ဖြစ်
- နေရောင်ခြင်းဖြင့် ဆေးကုသရမည်ဖြစ်
- ပျားပျားသစ်အားဖြင့်
- ကပျားပျားစီးရေဖြင့် ဆေးကုသရမည်ဖြစ်
- ကပျားပျားစီးရေဖြင့် ဆေးကုသရမည်ဖြစ်
- ပျားပျားစီးရေဖြင့် ဆေးကုသရမည်ဖြစ်
- နေရောင်ခြင်းဖြင့် ဆေးကုသရမည်ဖြစ်

### အကျောင်းရင်း

- တံတားပျားပျားစီးရေဖြင့်
- ပျားပျားစီးရေဖြင့်
- ကပျားပျားစီးရေဖြင့်
- တံတားပျားပျားစီးရေဖြင့်
- ကပျားပျားစီးရေဖြင့်
- ပျားပျားစီးရေဖြင့်
- နေရောင်ခြင်းဖြင့်

### မြေရှင်းသည့် နည်းလမ်း

- တံတားပျားပျားစီးရေဖြင့်
- စာတိုက်တိုက်ခြင်းဖြင့်
- နေရောင်ခြင်းဖြင့်
- ကပျားပျားစီးရေဖြင့်
- ပျားပျားစီးရေဖြင့်
- နေရောင်ခြင်းဖြင့်
- ကပျားပျားစီးရေဖြင့်
- ပျားပျားစီးရေဖြင့်

မော်ဒါ: နှစ်စု  
အောင်ချမ်းသာစွာ





**ဆွေးနွေးခြင်း**

ပြဿနာသစ်ပင်ခွဲခြမ်းစိတ်ဖြာခြင်းကို အသုံးပြု၍ ကျေးရွာတွင် ကြုံတွေ့နေရသော အခက်အခဲများ၏ အကြောင်းအရင်းများ၊ အကျိုးဆက်များနှင့်ဖြေရှင်းနည်းလမ်းများ သိရှိနိုင်ရန်အတွက် ဆွေးနွေးခဲ့ပါသည်။

**သုံးသပ်ခြင်း**

ပြဿနာသစ်ပင်ခွဲခြမ်းစိတ်ဖြာခြင်းအားဖြင့် ကြုံတွေ့နေရသော အခက်အခဲများ၏ အကြောင်းအရင်းများ၊ အကျိုးဆက်များကို သိရှိလာပြီး ထိုအကြောင်းအရင်းများကို ဖြေရှင်းနိုင်မည့်နည်းလမ်းများလည်း သိရှိလာခဲ့ပါသည်။ဖြေရှင်းနည်းလမ်းများထဲမှ အမှန်တကယ်အကျိုးရှိပြီး ပြဿနာအခက်အခဲကို အများဆုံးပြေလည်လာနိုင်မည့် ဖြေရှင်းနည်းလမ်းများကို မှန်မှန်ကန်ကန် ရွေးချယ်လာနိုင်ခဲ့သည်ကို တွေ့ရပါသည်။





၆။ ပြီးစားပေးအစီအစဉ်ပြယောား (Matrix Ranking)

ကောင့်ချွမ်းသာလျှော့၊ ဂြိုဟ်၊ စားစား၊ လှုပ်ရှား၊ ဂြိုဟ်၊ ချွမ်းသာလျှော့၊

စဉ်	အစဉ်	၁	၂	၃	၄	၅	၆	၇	၈	၉	၁၀
၁	အစဉ်	၁	၂	၃	၄	၅	၆	၇	၈	၉	၁၀
၂	ဂြိုဟ်၊ လှုပ်ရှား၊ လှုပ်ရှား၊ လှုပ်ရှား	၃	၁	၂	၄	၅	၆	၇	၈	၉	၁၀
၃	ဂြိုဟ်၊ လှုပ်ရှား	၃	၁	၂	၄	၅	၆	၇	၈	၉	၁၀
၄	မူကြိုလျှော့	၃	၁	၂	၄	၅	၆	၇	၈	၉	၁၀
၅	ကောင့်လျှော့၊ ချွမ်းသာလျှော့	၃	၁	၂	၄	၅	၆	၇	၈	၉	၁၀
၆	ဆေးပေးခန်း	၃	၁	၂	၄	၅	၆	၇	၈	၉	၁၀



### ဆွေးနွေးချက်

အောင်ချမ်းသာကျေးရွာအနေဖြင့် အခက်အခဲများကို ပြဿနာသစ်ပင်ဖြင့် ခွဲခြမ်းစိတ်ဖြာပြီး ထွက်ပေါ်လာသော ဖြေရှင်းနည်းလမ်းများထဲမှ ရပ်ရွာအတွက် အမှန်တကယ် လိုအပ်ပြီး အမှန်တကယ် အကျိုးရှိမည့် လုပ်ငန်းခွဲ များရွေးချယ်နိုင်ရန် ဆွေးနွေးခဲ့ပါသည်။

### သုံးသပ်ချက်

အောင်ချမ်းသာကျေးရွာအနေဖြင့် စီမံကိန်းပထမနှစ်တွင် စာသင်ကျောင်းပြုပြင်ခြင်းလုပ်ငန်းခွဲကို အကောင်အထည်ဖော်ဆောင်ရွက်ခဲ့ပါသည်။စီမံကိန်းဒုတိယနှစ်တွင် အုပ်စုထောက်ပံ့ငွေ လိုအပ်ချက်အရ ကျေးရွာများအလှည့်ကျ အကောင်အထည်ဖော်ဆောင်ရွက်သွားမည်ဖြစ်သဖြင့် အောင်ချမ်းသာကျေးရွာ အနေဖြင့် စီမံကိန်းအကောင်အထည်ဖော်ဆောင်ရွက်မှု မရှိခဲ့ပါ။စီမံကိန်းတတိယနှစ်တွင် စီမံကိန်း အကောင်အထည်ဖော်ဆောင်ရွက်ရမည်ဖြစ်သဖြင့် ကျေးရွာ၏ပထမဦးစားပေးအနေဖြင့် ရွာတွင်းလမ်း ကွန်ကရစ်လမ်းခင်းခြင်း၊ဒုတိယဦးစားပေးအနေဖြင့် ရွာတွင်းတံတားပြုပြင်ခြင်းလုပ်ငန်း၊တတိယဦးစားပေး အနေဖြင့် မူကြိုကျောင်းတည်ဆောက်ခြင်း၊စာသင်ကျောင်းအုတ်တံတိုင်းကာရံခြင်း၊ဆေးပေးခန်း အစရှိသည့် စီမံကိန်းလုပ်ငန်းခွဲများကို ဦးစားပေးအလိုက် ကျေးရွာလူထုမှ ရွေးချယ်ဆုံးဖြတ်ခဲ့ကြပါသည်။





၇။ ဗင်းပုံစံကိုသုံးပြု၍ အဖွဲ့အစည်းများချိတ်ဆက်မှု နှင့် သုံးသပ်ချက်







**ဆွေးနွေးခြင်း**

ကျေးရွာအတွင်းရှိ အဖွဲ့အစည်းများ၊ကျေးရွာပြင်ပတွင်ရှိသည့် အဖွဲ့အစည်းများနှင့် ကျေးရွာလူထု ချိတ်ဆက် ဆောင်ရွက် နေမှုအနေအထား ကို ဆွေးနွေးခဲ့ပါသည်။

**သုံးသပ်ချက်**

**ကျေးရွာအတွင်းရှိအဖွဲ့အစည်းများ**

ကျေးရွာလူထုနှင့် အဖွဲ့အစည်းများ ချိတ်ဆက်ဆောင်ရွက်နေသည့် အနေအထားမှာ အုပ်ချုပ်ရေးအဖွဲ့၊ ကျောင်းကော်မတီအဖွဲ့၊ မီးသတ်တပ်ဖွဲ့၊ သက်ကြီးရွယ်အိုအဖွဲ့၊ ပြည်သူ့ကာကွယ်ရေး၊ သမဂ္ဂါယမအဖွဲ့၊ အမျိုးသားအမျိုးသမီးများအဖွဲ့၊ ကျေးရွာစီမံကိန်းအထောက်အကူပြုကော်မတီ၊ ဂေါပက၊ ရပ်မိရပ်ဖအဖွဲ့များနှင့် ကျေးရွာဖွံ့ဖြိုးတိုးတက်ရေး ကျေးရွာအကျိုးပြုလုပ်ငန်းများ ချိတ်ဆက်ဆောင်ရွက်ကြပါသည်။

**ကျေးရွာပြင်ပအဖွဲ့အစည်းများ**

ကျေးရွာပြင်ပရှိ အဖွဲ့အစည်းများနှင့် ချိတ်ဆက်ဆောင်ရွက်နေမှု အနေအထားမှာ မြို့နယ်အထွေထွေ အုပ်ချုပ်ရေးဦးစီးဌာန ၊ပညာရေးဌာန၊ ကျန်းမာရေးဌာန၊ ကျေးလက်ဒေသဖွံ့ဖြိုးတိုးတက်ရေး ဦးစီးဌာန၊ လူထုဗဟိုပြုစီမံကိန်း ၊တိ/မွေးကုသစ်တော၊သမ၊ စိုက်ပျိုးရေး ၊မြေစာရင်းဌာနများနှင့် ချိတ်ဆက် ဆောင်ရွက်မှုရှိပြီး ကျေးရွာသား များအနေဖြင့် သက်ဆိုင်ရာကဏ္ဍအလိုက် လိုအပ်သောအကူအညီ တောင်းခံမှုမှာ မရှိသလောက်နည်းပါး ပါသည်။



၈။ ပင့်ကူအိမ်ကွန်ယက် နှင့် သုံးသပ်ချက်

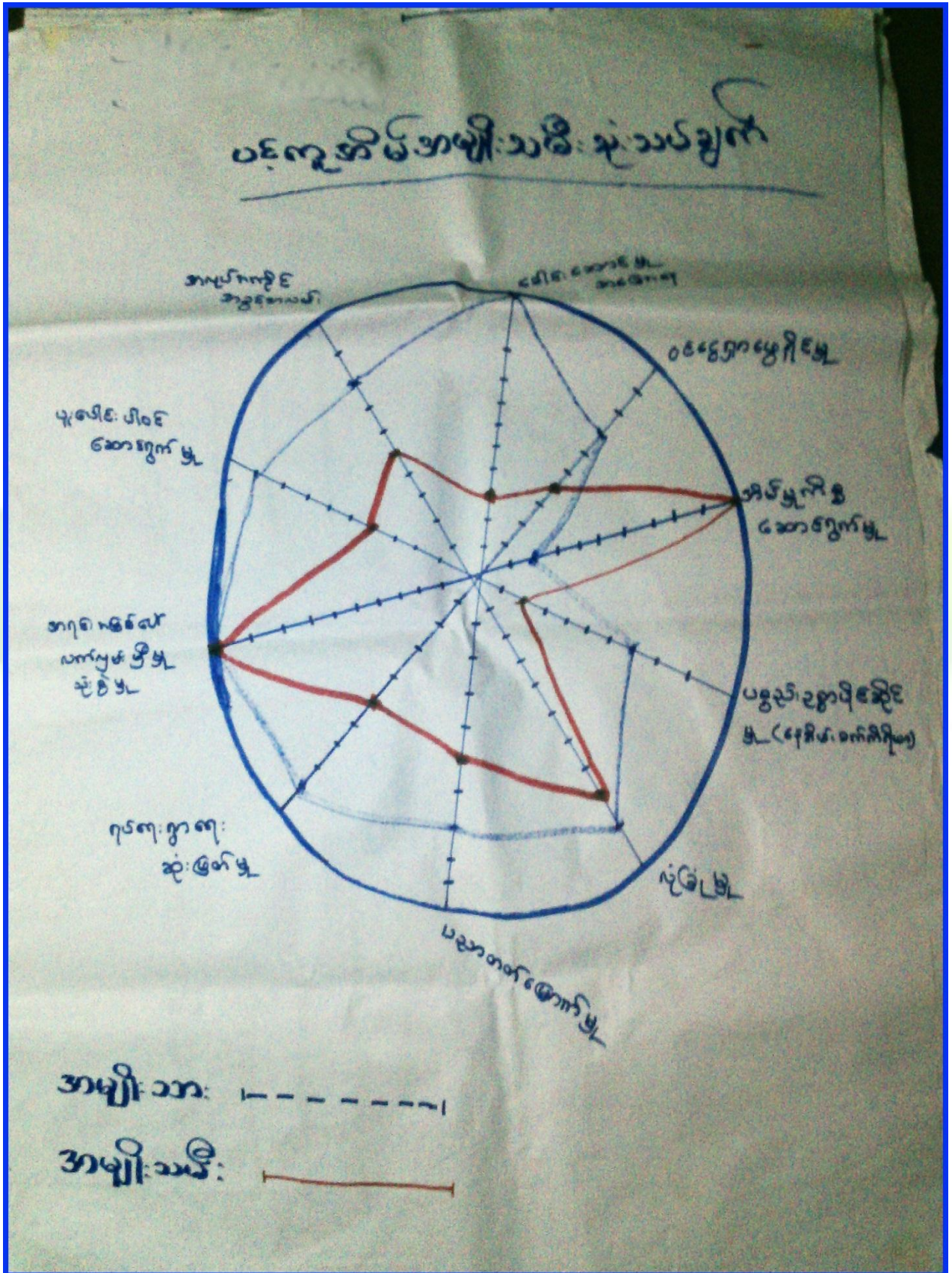





### ဆွေးနွေးချက်

အမျိုးသား၊အမျိုးသမီးများ ကျေးရွာတွင် တန်းတူညီမျှမှုရှိ/မရှိ သိရှိစေနိုင်ရန် ပူးပေါင်းပါဝင်မှု၊ အလုပ်အကိုင်အခွင့်အလမ်း၊ခေါင်းဆောင်မှု၊ ဝင်ငွေအိမ်မှုကိစ္စဆောင်ရွက်မှု၊ပညာရေးလက်လှမ်းမီမှု၊ ဆုံးဖြတ်ချက် ချနိုင်မှု(ရပ်ရေးရွာရေး)၊ဝင်ငွေအပေါ်စီမံခန့်ခွဲမှု အစရှိသည့်ခေါင်းစဉ်ရပ်မျိုးဖြင့် ကျား၊မ သီးသန့် အုပ်စုခွဲကာ ဆွေးနွေးခဲ့ပါသည်။







### သုံးသပ်ချက်

ရပ်ရေးရွာရေးတွင်ပူးပေါင်းပါဝင်မှု တွင် အမျိုးသားများက အမျိုးသမီးများ ထက်ပို၍ ပါဝင်ကြောင်း တွေ့ရှိရပါသည်။ အမျိုးသမီးများ ကျိုးစားဦးဆောင်ကာ ပူးပေါင်းပါဝင်မှု အဆင့်တိုးရန်လိုအပ်နေပါသေးသည်။ အမျိုးသမီးများ၏ ဝင်ငွေရရှိမှုမှာ အမျိုးသားများအောက် အဆင့်(၃)အောက်သာ ရောက်ရှိနေပြီး အမျိုးသား များသာ ဝင်ငွေပိုရရှိနေသည့် အနေအထားတွေ့ရပါသည်။အမျိုးသားများက အပြင်ထွက်စီးပွားရှာနေချိန်တွင် အမျိုးသမီးများက အိမ်မှုကိစ္စ၊ သားသမီးကိစ္စများ ဆောင်ရွက်နေရသောကြောင့်ဖြစ်ပါသည်။ ထို့ကြောင့် အမျိုးသမီးများ၏ ဝင်ငွေနှင့်အလုပ်အကိုင် အခွင့်အလမ်းရရှိရေး ဆောင်ရွက်ရန်လိုအပ်ပါသည်။ အလုပ်အကိုင်အခွင့်အလမ်းရရှိမှုတွင် အမျိုးသားများက အမျိုးသမီးများထက် ၃ဆင့် ပိုမိုနေပြီး စိုက်ပျိုးရာသီပြီးချိန် အမျိုးသားများက ပြင်ပထွက်သို့ထွက်ကာ သွားရောက်လုပ်ကိုင်နေကြ၍ ဖြစ်ပါသည်။ အောင်ချမ်းသာကျေးရွာအနေဖြင့် ပညာသင်ကြားခွင့်နှင့်ပညာတတ်မြောက်မှုတွင် အမျိုးသမီးများ အနည်းငယ် လျော့ကျနေကြောင်း တွေ့ရသည်။ ပိုမိုကာ အခွင့်အရေးရရှိအောင် ဆောင်ရွက်သင့်ပါသည်။ကျေးရွာတွင် မူလတန်းကျောင်းရှိပြီး အခြေခံ ပညာရေးကို လက်လှမ်းမီသည့် အနေအထား ရှိပါသည်။ အရင်းအမြစ်အပေါ်အမှီပြု၍ အသက်မွေးဝမ်းကြောင်းပြုနိုင်မှုမှာ အမျိုးသားများနှင့် အမျိုးသမီးများ တန်းတူ နေကြောင်း တွေ့ရပါသည်။အကြောင်းမှာ တောတောင်များအမှီပြု၍ လုပ်ဆောင်သော လုပ်ငန်းများက အမျိုးသမီးနှင့် အမျိုးသားများက အတူတကွ လုပ်ကိုင်နိုင်ခြင်းကြောင့်ဖြစ်ပါသည်။အမျိုးသမီးများအား အလေးထားမှု နည်းပါးခြင်းကြောင့် ဆုံးဖြတ်ချက်ချခြင်းလုပ်ငန်းများတွင် အားနည်းနေမှုများရှိပါသည်။ ထို့ကြောင့် အမျိုးသမီးများအား အလေးထားမှုများ ပိုမိုပြုလုပ်ပေးသင့်ပါသည်။ သို့မှသာ တန်းတူ အခွင့်အရေးရရှိမည်ဖြစ်ပါသည်။ရပ်ရေးရွာရေး ကိစ္စများတွင်အရေးပါမှုနှင့် ဆုံးဖြတ်ချက်ချသည့်နေရာများတွင် အမျိုးသမီးများ၏ ဦးဆောင်ကာ ဆောင်ရွက်မှု များစွာလိုပါသေးသည်။ အမျိုးသမီးများအား နေရာပေးမှုမှာ အစဉ်အလာအရ အမျိုးသားများက နေရာယူထားပြီး အမျိုးသမီးများကလည်း နေရာယူ တတ်ရန် နှင့် စွမ်းဆောင်ရည်ရှိရန် လိုအပ်နေပါသေးသည်။မှန်ပင်ကျေးရွာအနေဖြင့် အမျိုးသမီးများနှင့် အမျိုးသားများ ကွားခြားချက် အနည်းငယ်သာတွေ့ရပါသည်။ အမျိုးသားများက အဆင့် ( ၇ )တွင်ရှိပြီး အမျိုးသမီးများက အဆင့်( ၂ ) တွင်သာတွေ့ရပါသည်။ ရှေးအစဉ်အလာအရ အမျိုးသားများကို ဦးစားပေးသောကြောင့် ဖြစ်ပါသည်။



၉။ ကျား၊ မရေးရာ ခွဲခြမ်းစိတ်ဖြာခြင်း

ပိုဆိုင်ရာ ခွဲခြားစိတ်ဖြာခြင်း (အမျိုးသား)

အသုံးပြုခြင်း			ထိန်းချုပ်ခြင်း		
					
သစ်	တော ထွက်ပစ္စည်း	စပါး	အိမ် နား	တောထွက် ပစ္စည်း	စပါး
အိမ် နား	ရွာ	ပဲ၊ ဖုတ်	သစ်		ရွာ
		ကြက် ဝက်			ပဲ၊ ဖုတ်
		ဘဲ၊ ကျောက်			ဘဲ ကျောက်
		ကျောက်၊ အသုံးအဆောင် ပစ္စည်း			ကျောက်၊ အသုံးအဆောင် ပစ္စည်း
					ကြက်၊ ဝက်





**ဆွေးနွေးချက်**

ကျား၊မရေးရာကဏ္ဍ ပိုမိုပေါ်လွင်စေရန်နှင့် ကျား-မတန်းတူညီမျှမှုရှိ/မရှိ သိရှိနိုင်ရန်အတွက် အရင်းအမြစ်များ ကို အများဆုံးအသုံးပြုမှုနှင့် ထိန်းချုပ်မှုအကြောင်းအရာများကိုဆွေးနွေးခဲ့ပါသည်။

**သုံးသပ်ချက်**

အရင်းအမြစ်များကို အသုံးပြုမှုနှင့် ထိန်းချုပ်မှုတို့တွင် အမျိုးသားများအနေဖြင့် ခွန်အားကို အသုံးပြုပြီးလုပ်ကိုင်ရသော အရင်းအမြစ်များကို ပိုမိုအသုံးပြုမှုနှင့် ထိန်းချုပ်မှုများရှိပါသည်။အမျိုးသမီးများအနေဖြင့် အရင်းအမြစ်များကို အသုံးပြုမှုနှင့် ထိန်းချုပ်မှုတို့တွင် အမျိုးသားများနည်းတူ မရှိသော်လည်း ကျား၊မ သီးခြား အသုံးပြုရမည်၊ထိန်းချုပ်ရမည်ဟူ၍ ခွဲခြားသတ်မှတ်ထားသည့် အရာများ ကျေးရွာတွင် မရှိသည်ကို တွေ့ရပါသည်။



၁၀။ ကျေးရွာအိမ်မက်ပြမြေပုံ နှင့် သုံးသပ်ချက်





### ဆွေးနွေးခြင်း

ကျေးရွာ၏ အနာဂတ်မြေပုံတွင် ကျေးရွာလူထုမှ နောင်တွင်မျှော်မှန်းထားသော အရင်းအမြစ်များ နှင့် ဝန်ဆောင်မှုများ ဆွေးနွေးခဲ့ပါသည်။

### သုံးသပ်ချက်

ကျေးရွာတွင်းလမ်းများ ကျောက်ချောလမ်းအဖြစ်သို့ အဆင့်မြင့်လာမည်။ ကျေးရွာချင်းဆက်လမ်းများလည်း ကျောက်ချောလမ်းအဖြစ်သို့ အဆင့်မြင့်လာမည်။ တံတားများပြုပြင်၍ လမ်းပန်းဆက်သွယ်မှုကောင်းမွန်၍ စီးပွားရေး၊ ပညာရေး၊ ကျန်းမာရေး၊ လူမှုရေး ကဏ္ဍများတွင် တိုးတက်ကောင်းမွန်လာမည်။ ကျေးရွာတွင်ဆေးပေးခန်းတည်ဆောက်၍ ကျန်းမာရေးစောင့်ရှောက်မှု များကောင်းလာမည်။ ကျန်းမာ သန်စွမ်းလူသားများဖြစ်လာမည်။ ကျေးရွာခန်းမဆောင်များတည်ဆောက်ပြီးစီး၍ အစည်းအဝေးပွဲများ သာသနာ ရေးပွဲများကို ကျယ်ဝန်းလွတ် လပ်စွာ ပြုလုပ်နိုင်မည်ဖြစ်ပါသည်။ မူလတန်းကျောင်းရှိလာပြီး ပညာရေးဖွံ့ဖြိုးတိုးတက်လာမည်။ ကလေးများကျောင်းတက်ရလွယ်ကူလာမည်။ ကျေးရွာ တွင် စာကြည့်တိုက်ရှိလာ၍ အသိပညာဗဟုသုတများ တိုးတက်လာမည်ဖြစ်သည်။ ကျောင်းတွင် ခြံစည်းရိုးများ တည်ဆောက်ပေးနိုင်၍ စာသင်ကြားရာတွင်လုံခြုံမှုရှိလာမည်။ မူကြိုကျောင်းရှိလာပြီး ကလေးငယ်များအသိညက်ဖွံ့ဖြိုးတိုးတက်လာမည်။ ကလေးများကျောင်းအပ်နှံရာတွင် အဆင်ပြေလာပါမည်။ မိဘများလည်း ကလေးထိန်းသက်သာပြီး ဝင်ငွေရှာချိန် များလာပြီး စားဝတ်နေရေး အဆင်ပြေလာပါသည်။ စာကြည့်တိုက်ပြုပြင်၍ ကလေးလူကြီးများ အသိပညာတိုးလာမည်။ စာပေဗဟုသုတများတိုးလာမည်။ ရေတွင်း၊ ရေကန်များပေါများလာပြီး စိုက်ပျိုးရေး နှင့် မွေးမြူရေး တိုးတက်လာပြီး အမျိုးသမီးများ ဝင်ငွေရှာချိန် ရရှိလာပါသည်။ ယခင်ကထက်ပို၍ ဌာနဆိုင်ရာများနှင့် ချိတ်ဆက်၍ နည်းပညာအကူအညီများ ရရှိရန် ချိတ်ဆက်ဆောင်ရွက်တက်လာမည်။





၇။ ကော်မတီဝင်များရွေးချယ်ခြင်းနှင့်ကျေးရွာဖွံ့ဖြိုးရေးအစီအစဉ်ဆောင်ရွက်မှုမှတ်တမ်းခါတ်ပုံများ



အမျိုးသားအုပ်စုမှတ်တမ်းခါတ်ပုံ



S

အမျိုးသမီးအုပ်စု မှတ်တမ်းခါတ်ပုံ





လူငယ်အုပ်စု မှတ်တမ်းခါတ်ပုံ



ကော်မတီရွေးချယ်ခြင်းအစည်းအဝေး မှတ်တမ်းခါတ်ပုံ





ကျေးရွာဖွံ့ဖြိုးရေးအစည်းအဝေး မှတ်တမ်းဓာတ်ပုံ



လူထုစီမံခန့်ခွဲမှုသင်တန်း မှတ်တမ်းဓာတ်ပုံ





ဖွံ့ဖြိုးရေးအစီအစဉ် လူထုစီမံခန့်ခွဲမှုသင်တန်း မှတ်တမ်းခါတ်ပုံ



ဖွံ့ဖြိုးရေးအစီအစဉ် လူထုစီမံခန့်ခွဲမှုသင်တန်း မှတ်တမ်းခါတ်ပုံ





လုပ်ငန်းဆောင်ရွက်ပြီး မှတ်တမ်းဓါတ်ပုံ

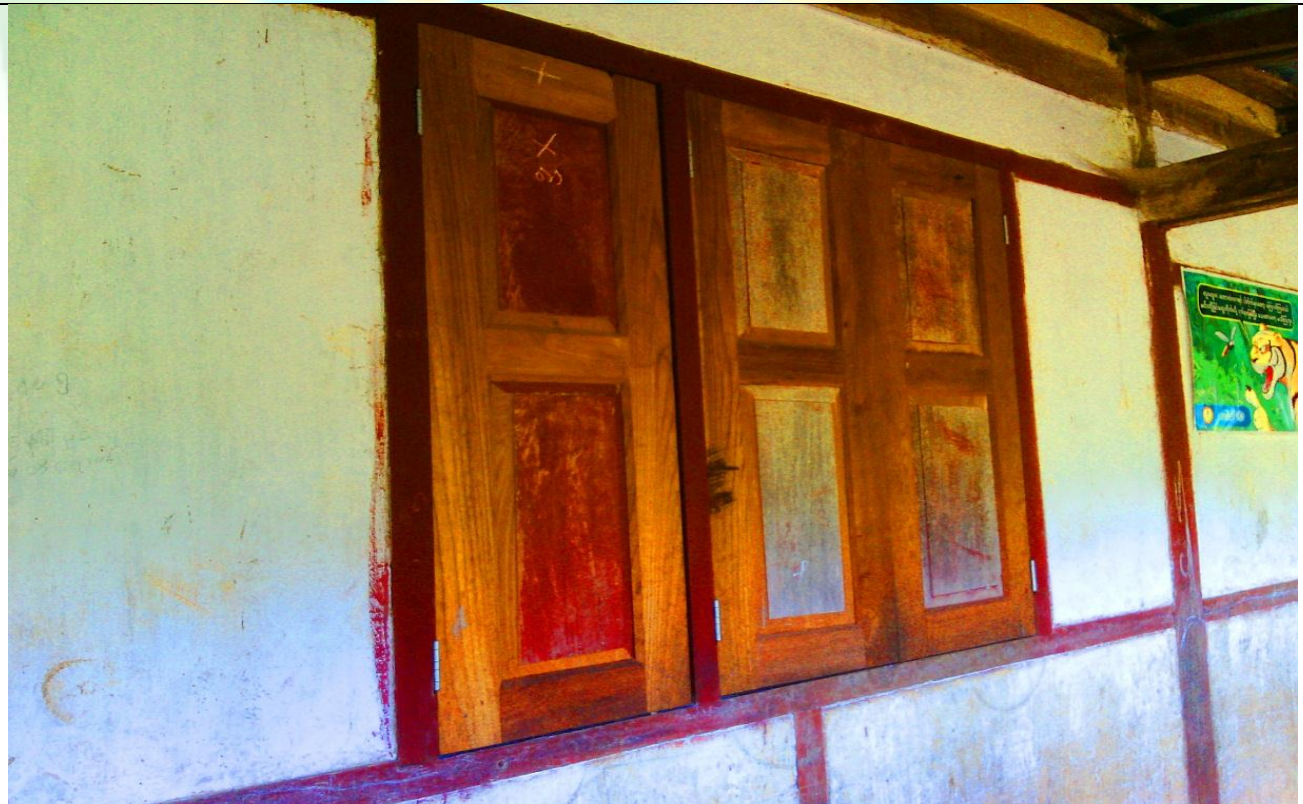

လုပ်ငန်းဆောင်ရွက်ပြီး မှတ်တမ်းဓါတ်ပုံ



၈။ ကော်မတီဝင်များစာရင်း

စဉ်	အမည်	ကျား-မ	ရာထူး
၁	ဦးကျော်မြင့်	ကျား	ကျေးရွာစီမံကိန်းအထောက်အကူပြုကော်မတီ၊ ဥက္ကဋ္ဌ
၂	ဒေါ်ချိုမာ	မ	ကျေးရွာစီမံကိန်းအထောက်အကူပြုကော်မတီ၊ ဥက္ကဋ္ဌ
၃	ဦးစိုးတင့်	ကျား	ဝယ်ယူရေးဆပ်ကော်မတီ၊ ဥက္ကဋ္ဌ
၄	ဒေါ်ချိုမြ	မ	ဝယ်ယူရေးဆပ်ကော်မတီ၊ မှတ်တမ်းထိမ်း
၅	ဦးမိုးသီး	ကျား	ဝယ်ယူရေးဆပ်ကော်မတီ၊ အဖွဲ့ဝင်
၆	ဦးကံဝင်း	ကျား	စောင့်ကြည့်ကြီးကြပ်ရေးဆပ်ကော်မတီ၊ ဥက္ကဋ္ဌ
၇	ဒေါ်ဝင်းလှ	မ	စောင့်ကြည့်ကြီးကြပ်ရေးဆပ်ကော်မတီ၊ အဖွဲ့ဝင်
၈	ဒေါ်ကြည်ထွေး	မ	စောင့်ကြည့်ကြီးကြပ်ရေးဆပ်ကော်မတီ၊ အဖွဲ့ဝင်
၉	ဦးနိုင်ဝင်း	ကျား	လုပ်ငန်းလည်ပတ်ရေး နှင့် ပြုပြင်ထိန်းသိမ်းရေးဆက်ကော်မတီ၊ ဥက္ကဋ္ဌ
၁၀	ဒေါ်ကြည်သေး	မ	လုပ်ငန်းလည်ပတ်ရေး နှင့် ပြုပြင်ထိန်းသိမ်းရေးဆက်ကော်မတီ၊ အဖွဲ့ဝင်
၁၁	ဒေါ်မိသေး	မ	လုပ်ငန်းလည်ပတ်ရေး နှင့် ပြုပြင်ထိန်းသိမ်းရေးဆက်ကော်မတီ၊ အဖွဲ့ဝင်
၁၂	ဦးစံဝင်း	ကျား	ဝေဖန်အကြံပြုချက်ဖြေရှင်းရေးအဖွဲ့
၁၃	ဒေါ်ခင်အေး	မ	ဝေဖန်အကြံပြုချက်ဖြေရှင်းရေးအဖွဲ့
၁၄	ဦးဇော်ဝင်း	ကျား	စေတနာ့ဝန်ထမ်း
၁၅	ဒေါ်သန်းဦး	မ	စေတနာ့ဝန်ထမ်း
၁၆	ဦးစိုးသူ	ကျား	ကျေးရွာငွေစာရင်းကိုင်

စုစုပေါင်း။ (၁၆) ယောက်      ကျား-၈ ယောက် +မ-၈ ယောက်

ကျေးရွာအုပ်စုစီမံကိန်းအထောက်အကူပြုကော်မတီ

ဦးကျော်မြင့်      ဥက္ကဋ္ဌ ၊ အုပ်စု စီ/ထောက်ကော်မတီ

ဒေါ်ချိုမာ      အဖွဲ့ဝင်၊ အုပ်စု စီ/ထောက်ကော်မတီ

မှတ်တမ်းတင်သူ

အမည်။ ဦးသောင်းထွန်း

ရာထူး။ လူထုစည်းရုံးရေးမှူး

ရက်စွဲ။ ၈. ၂ . ၂၀၁၇





၉။ ပုံစံ ၈-၁။ ကျေးရွာအချက်အလက်

ပုံစံ - ၈ - ၁ ကျေးရွာအခြေခံအချက်အလက်များ (Form PC 1)

လက်ညှိနှိုင်းပြီး ကျေးရွာလက်ရွာသူ၊ ယထာရပ်ပတ်သက်စေရန် လျှာစောင်အောက်အောက် လူထုစုစည်းမှုအရေအတွက်၊ အကျိုး  
ခေါင်းဆောင်များအား ကျေးရွာအချက်အလက်များကို ခေတ္တစာရင်းစာရင်း စာတမ်းစီစဉ်ပြီး ပြန်လည်စစ်ဆေးရန် စီမံကိန်းပတ်သက်အရေအတွက်၊ လူထုစုစည်းမှုအရေအတွက်၊ ပြန်လည်စစ်ဆေးရန်  
များအား စစ်ဆေးပြီး မှန်ကန်အောင်ပြုလုပ်ရမည်။ ပြန်လည်စစ်ဆေးရန် လူထုစုစည်းမှုအရေအတွက်၊ စာတမ်းအချက်အလက်များကို၊ Tables 4  
ထဲသို့ ဖြည့်သွင်းရမည်။

ကျေးရွာခေါင်းဆောင် အမည် ဒေါ်အောင်သက်	ကျေးရွာခေါင်းဆောင်၏ ဝန်ထမ်းအမည်	လူထုစုစည်းမှုအရေအတွက် အမည်
ဖြည့်နယ် အစဉ်အဆက် စစ်ကိုင်းတိုင်း	မြို့နယ် ပင်လယ်တူး	ကျေးရွာအုပ်စု ပုလဲစိုက်
		ကျေးရွာ ကျေးရွာအုပ်စု

က။ လူဦးရေ

လူမျိုးစု	အိမ်ထောင်စုအရေအတွက်	ကိုးကွယ်သည့်ဘာသာ	အိမ်ထောင်စုအရေအတွက်
လူမျိုးစု (၁) - မြန်မာ	၅၃	ဘာသာ (၁) - ဗုဒ္ဓ	၅၃
လူမျိုးစု (၂) -		ဘာသာ (၂) -	
လူမျိုးစု (၃) -		ဘာသာ (၃) -	
လူမျိုးစုစုစု အခြား		ဘာသာစုစုစု အခြား	
	အရေအတွက်		
မသန်စွမ်းသူများ			
သက်ကြီးရွယ်အိုများ (၆၅ နှစ် နှင့် အထက်)	၆	၆	၇
စင်ဘေးရောင်			

လူဦးရေ	အမျိုးသား (အရေအတွက်)	အမျိုးသမီး (အရေအတွက်)
လူမျိုးစု (၁) - မြန်မာ	၁၇၄ ဦး	၁၇၆ ဦး
လူမျိုးစု (၂) -		
လူမျိုးစု (၃) -		
အခြား		
အိမ်ထောင်စုဦးရေ		

(ခ) အခြေခံအဆောက်အအုံ အသုံးအဆောင်များ

စာသင်ကျောင်း	အမှတ် ခြံစံပါ	ကျန်းမာရေး	အမှတ် ခြံစံပါ	တာဝန်များ အဆောက် အအုံများ	အမှတ် ခြံစံပါ
အထက်တန်းကျောင်း	<input type="checkbox"/>	ဆေးရုံ	<input type="checkbox"/>	စေတီ	<input type="checkbox"/>
အလယ်တန်းကျောင်း	<input checked="" type="checkbox"/>	ကျန်းမာရေးဌာန	<input type="checkbox"/>	ဘုန်းကြီးကျောင်း	<input checked="" type="checkbox"/>
မူလတန်းကျောင်း	<input type="checkbox"/>	ကျန်းမာရေးဌာနခွဲ	<input type="checkbox"/>	ဟိန္ဒူဘုရားကျောင်း	<input type="checkbox"/>
မူကြိုကျောင်း	<input type="checkbox"/>	ဆေးပေးခန်း	<input type="checkbox"/>	ရေစက်ကျောင်း	<input type="checkbox"/>
အခြား	<input type="checkbox"/>	အခြား	<input type="checkbox"/>	ဂေဟီ	<input type="checkbox"/>
				အခြား	<input type="checkbox"/>
မှတ်ချက်		မှတ်ချက်		မှတ်ချက်	







(၈) အထွေထွေအုပ်ချုပ်ရေး ဦးစီးဌာန (GAD) မှ မှတ်တမ်းတင်ထားပါသည့်  
ဤကျေးရွာသည် အထွေထွေအုပ်ချုပ်ရေး ဦးစီးဌာန (GAD) မှ မှတ်တမ်းတင်ထားသည့် မြို့/ကျေးရွာ  
 မရှိပါ  ရှိပါသည်

ကျေးရွာခေါင်းဆောင် အမည် ဒေါ်အောင်စု

လက်မှတ် [Signature] ရက်စွဲ ၇.၂.၂၀၁၇

လူထုစဉ်းစုံရေးမှူး အမည် ဒေါ်အောင်စု





၁၀။ ပုံစံ ၈-၂။ စီမံကိန်းစက်ဝန်းအချိန်ဇယား

ပုံစံ - ၈ - ၂ - စီမံကိန်းစက်ဝန်းအချိန်ဇယား (PC 2)

လမ်းညွှန်ချက်၊ သတ်ဆိုရာလူထုဝင်ရောက်မှု/လက်ထောက်နည်းပညာများမှ စီမံကိန်းစက်ဝန်းအဆင့်တင်ပို့ပြီးစီးပုံစံ၊ စောင့်ရှောက်မှုနှင့် စောင့်ရှောက်ရေးအဖွဲ့ဝင်များ ဤပုံစံကို ဖြည့်သွင်းရမည်။  
 စီမံကိန်းစက်ဝန်းအချိန်ဇယားအတွက် ဖြည့်သွင်းရမည့် အချက်အလက်များမှာ စီမံကိန်းစက်ဝန်းအဆင့်တင်ပို့ပြီးစီးပုံစံ၊ စောင့်ရှောက်မှုနှင့် စောင့်ရှောက်ရေးအဖွဲ့ဝင်များ ဤပုံစံကို ဖြည့်သွင်းရမည်။  
 ဇယားအတွက် ဖြည့်သွင်းရမည့် အချက်အလက်များမှာ စီမံကိန်းစက်ဝန်းအဆင့်တင်ပို့ပြီးစီးပုံစံ၊ စောင့်ရှောက်မှုနှင့် စောင့်ရှောက်ရေးအဖွဲ့ဝင်များ ဤပုံစံကို ဖြည့်သွင်းရမည်။  
 ဇယားအတွက် ဖြည့်သွင်းရမည့် အချက်အလက်များမှာ စီမံကိန်းစက်ဝန်းအဆင့်တင်ပို့ပြီးစီးပုံစံ၊ စောင့်ရှောက်မှုနှင့် စောင့်ရှောက်ရေးအဖွဲ့ဝင်များ ဤပုံစံကို ဖြည့်သွင်းရမည်။

စီမံကိန်းစက်ဝန်းအချိန်ဇယား	စက်ဝန်း (၄)		စောင့်ရှောက်ရေးအဖွဲ့ဝင်များ			
	စက်ဝန်း (၁)	စက်ဝန်း (၂)	စောင့်ရှောက်ရေးအဖွဲ့ဝင်များ	စောင့်ရှောက်ရေးအဖွဲ့ဝင်များ	စောင့်ရှောက်ရေးအဖွဲ့ဝင်များ	စောင့်ရှောက်ရေးအဖွဲ့ဝင်များ
၁။ စောင့်ရှောက်ရေးအဖွဲ့ဝင်များ	၅၁	၅၁	၅၁	၅၁	၅၁	၅၁
၂။ စောင့်ရှောက်ရေးအဖွဲ့ဝင်များ	၄၇	၄၇	၄၇	၄၇	၄၇	၄၇
၃။ စောင့်ရှောက်ရေးအဖွဲ့ဝင်များ	၂၂	၂၂	၂၂	၂၂	၂၂	၂၂
၄။ စီမံကိန်းစက်ဝန်းအချိန်ဇယား	၅၁	၅၁	၅၁	၅၁	၅၁	၅၁
၅။ စီမံကိန်းစက်ဝန်းအချိန်ဇယား	၅၁	၅၁	၅၁	၅၁	၅၁	၅၁
၆။ စီမံကိန်းစက်ဝန်းအချိန်ဇယား	၅၁	၅၁	၅၁	၅၁	၅၁	၅၁
၇။ စီမံကိန်းစက်ဝန်းအချိန်ဇယား	၅၁	၅၁	၅၁	၅၁	၅၁	၅၁
၈။ စီမံကိန်းစက်ဝန်းအချိန်ဇယား	၅၁	၅၁	၅၁	၅၁	၅၁	၅၁
၉။ စီမံကိန်းစက်ဝန်းအချိန်ဇယား	၅၁	၅၁	၅၁	၅၁	၅၁	၅၁
၁၀။ စီမံကိန်းစက်ဝန်းအချိန်ဇယား	၅၁	၅၁	၅၁	၅၁	၅၁	၅၁





၆.၂။ ယယ်ယုရေးအစီအစဉ် ရေးဆွဲခြင်း	၁၆.၃.၂၀၁၇	၁၆.၃.၂၀၁၇	၂၂	၁၄	၃၆	၂၈၃	၂၉
၆.၃။ ဘဏ္ဍာရေးကုန်ကျမှု လျာထားအစီအစဉ် ရေးဆွဲခြင်း	၁၆.၃.၂၀၁၇	၁၆.၃.၂၀၁၇	၂၂	၁၄	၃၆	၂၈၃	၂၉
၆.၄။ ပြင်/ထိန်းအစီအစဉ် ရေးဆွဲခြင်း							
၇။ စီမံကိန်းလုပ်ငန်းခွဲ တိုးတက်မှု စောင့်ကြည့် အစည်းအဝေး							
၇.၁။ အစည်းအဝေး ပထမအကြိမ်							
၇.၂။ အစည်းအဝေး ဒုတိယအကြိမ်							
၇.၃။ အစည်းအဝေး တတိယအကြိမ်							
၈။ စီမံကိန်းလုပ်ငန်းခွဲ အပြီးသတ်စစ်ဆေးခြင်း အစည်းအဝေး							
၉။ လူထုစစ်ဆေးပွဲအစည်းအဝေး							



၁၁။ ပုံစံ ၈-၃။ ကျေးရွာဖွံ့ဖြိုးရေး ဦးစားပေးအစီအစဉ်

ပုံစံ - ၈ - ၃ ကျေးရွာဖွံ့ဖြိုးရေး ဦးစားပေးအစီအစဉ် (Form PC 3)

လမ်းညွှန်ချက်၊ အဆင့်(၃) ကျေးရွာဖွံ့ဖြိုးရေးအစီအစဉ်အပေး ဦးဆုံးသောအခါ ကျေးရွာစီမံကိန်း အထောက်အကူပြု ကော်မတီသည် လူထုစည်းရုံးရေးများအကူအညီဖြင့် ဤပုံစံကိုပြည့်စုံအောင် ဖြည့်သွင်းရမည်။

လူထုစည်းရုံးရေးများ/ဝန်ထမ်း အမည် ဦးသောင်းထွန်း

နေ့စွဲ ၈.2.2014 စက်ဝန်းအား အမှတ်ခြစ်ပါ (✓)  စက်ဝန်း(၁)   
 စက်ဝန်း(၂)  စက်ဝန်း(၃)  စက်ဝန်း(၄)

ပြည်နယ်/တိုင်း စစ်ကိုင်း၊ ပါးလွင်မြို့နယ်၊ ကျေးရွာအုပ်စု မော်ခါ၊ ကျေးရွာ မြောက်ချမ်းသာ

က။ အခက်အခဲအတားအဆီးများအားဆွေးနွေးခြင်း - ယခုလက်ရှိအခြေအနေတွင် ဤကျေးရွာဖွံ့ဖြိုးတိုးတက်ရေးအတွက် အဓိက အခက်အခဲအတားအဆီးများသည် မည်သည်များဖြစ်ပါသည်။ (အမျိုးသား/သမီး အနည်းဆုံးအခက်အခဲ ၅ ခုစီဖော်ပြပါ)

အမျိုးသား အဖွဲ့မှ တင်ပြသောအခက်အခဲအတားအဆီးများ	အမျိုးသမီး အဖွဲ့မှတင်ပြသောအခက်အခဲအတားအဆီးများ
၁ ရွာတွင်းလမ်းကျပ်စဉ်	၁ မူကြိုကျောင်း
၂ ရွာတွင်းတံတား	၂ ၂၄-နာရီ ဆီ
၃ မူကြိုကျောင်း	၃ ရွာတွင်းလမ်းကျပ်စဉ်
၄ လျှပ်စစ်ဆီ	၄ ရွာတွင်းတံတား
၅ စာခေါင်းကျောင်းအလှူအတန်း	၅ ဆေးပေးခန်း

ခ။ မျှော်မှန်းခြင်း - နောင်လာမည့် ( ၅ )နှစ် အတွင်း ကျေးရွာဖွံ့ဖြိုးရေး မျှော်မှန်းလျာထားချက်များအား တင်ပြပါ။

အမျိုးသားအဖွဲ့မှ တင်ပြသောမျှော်မှန်းချက်များ	အမျိုးသမီးအဖွဲ့မှ တင်ပြသောမျှော်မှန်းချက်များ
၁ ရွာတွင်းလမ်းကျောင်း ဖြီး	၁ မူကြိုကျောင်းဆောက်ပြီး
၂ ရွာတွင်းတံတားတည်ဆောက်ပြီး	၂ ၂၄-နာရီ ဆီလင်းပြီး
၃ မူကြိုကျောင်းဆောက်ပြီး	၃ ရွာတွင်းလမ်းကျပ်စဉ်
၄ ၂၄-နာရီ ဆီလင်းပြီး	၄ ရွာတွင်းတံတားတည်ဆောက်ပြီး
၅	၅ ဆေးပေးခန်းဆောက်ပြီး





၈။ လူထုစီမံကိန်း၏ လာမည့် ( ၃ ) နှစ်အတွက် အကျုံးဝင်သော ဦးစားပေး ဖွံ့ဖြိုးတိုးတက်မှု လုပ်ငန်း အစီအစဉ်များအားဖော်ပြပါ။

အဆင့်	ကျေးရွာအတွက် ဦးစားပေး ဖွံ့ဖြိုးတိုးတက်မှု လုပ်ငန်းစဉ်များ	အဆိုပြုသူ (အမျိုးသားများ/ အမျိုးသမီးများ/အမျိုးသား+ အမျိုးသမီး)	ခန့်မှန်းကုန်ကျ စရိတ်	အကျိုးခံစားခွင့်ရှိသူ ခန့်မှန်းခြေ အရေအတွက်
၁	ရွာတွင်း လမ်းဖွင့်တင်ရေး			
၂	ရွာတွင်း စိုက်ပျိုးရေး			
၃	ရွာတွင်း ကျောင်း			
၄	စာသင်ကျောင်းစာတိုင်း			
၅	၂၄-နာရီဆီ			
	စေးပေးခန်း			

၉။ လူထုစီမံကိန်း၏ လာမည့် ( ၃ ) နှစ်အတွက်အကျုံးမဝင်သော ဦးစားပေး ဖွံ့ဖြိုးတိုးတက်မှု လုပ်ငန်း အစီအစဉ်များအားဖော်ပြပါ။

အဆင့်	ကျေးရွာအတွက် ဦးစားပေး ဖွံ့ဖြိုးတိုးတက်မှု လုပ်ငန်းစဉ်များ	အဆိုပြုသူ (အမျိုးသားများ/ အမျိုးသမီးများ/အမျိုးသား+ အမျိုးသမီး)	အခန်းကဏ္ဍ
၁	ဆည်တည်ဆောက်ရေး	ကျေး	
၂	စာပိုင်းကျေးလက်စီမံခန့်ခွဲရေး	"	
၃	၂၄-နာရီ လျှပ်စစ်ဆီ		
၄	စိုက်ပျိုးရေးမြှေးနှင်းဖော်လီ		
၅			

ဥက္ကဋ္ဌ ၊ ကျေးရွာစီမံကိန်းအထောက်အကူပြုကော်မတီမှ အတည်ပြုသည်။

အမည် ဦးကျော်မင်း လက်မှတ် [Signature] နေ့စွဲ ၈-၂-၂၀၁၇



၁၂။ ပုံစံ ၈-၄ ကျေးရွာဖွံ့ဖြိုးရေးစီမံကိန်းလုပ်ငန်းခွဲရွေးချယ်ခြင်းပုံစံ

ပုံစံ ၈-၄ ကျေးရွာအုပ်စုစီမံကိန်းလုပ်ငန်းခွဲရွေးချယ်ခြင်းပုံစံ (Form PC 4)

လက်ညွှန်ချက်၊ စီမံကိန်းလုပ်ငန်းခွဲရွေးချယ်မှုအစည်းအဝေးပြီးနောက်တွင် ကျေးရွာအုပ်စုမှ CF/TF ဝိုင်း၏ အကူအညီရယူ၍ ကျေးရွာစီထောက်ကော်မတီမှ လက်မှတ်ရေးထိုးပြီး အဆိုပါပုံစံအား ပြည့်စုံအောင်ဖြည့်သွင်းရမည်။ ဤပုံစံအား ပြည့်စုံစွာဖြည့်သွင်းပြီးပါက ကျေးရွာအုပ်စုဖွံ့ဖြိုးတိုးတက်ရေးစီမံချက်တွင် TPIC သို့ပေးပို့ရန်အတွက် နောက်ဆက်တွဲအဖြစ် ထားရှိရမည်။ CF မှ ကျေးရွာတစ်ရွာချင်းစီ၏ စီမံကိန်းလုပ်ငန်းခွဲဆိုင်ရာ အချက်အလက်များကို MIS သို့ ထည့်သွင်းရမည်။ (ယခုစီမံကိန်းလုပ်ငန်းခွဲ မလုပ်ကိုင်သော ကျေးရွာများ မပါဝင်ပါ။)

ကျေးရွာစည်းရုံးရေးဖွဲ့စည်းမှုအမည် ဦးစောဝင်းကျော်၊  
 နေ့စွဲ ၉.၂.၂၀၁၇  
 ပြည်နယ်/တိုင်း မြို့နယ် ဝက်ဝန်း(၁)၊ ဝက်ဝန်း(၂)၊ ဝက်ဝန်း(၃)၊ ဝက်ဝန်း(၄)၊ ဝက်ဝန်း(၅)

ကျေးရွာအမည်	ထောင်ရွက်မည် လုပ်ငန်းများ	အတိုင်းအတာ	ခန့်မှန်း တိုက်ရိုက် အကျိုးခံစားခွင့် ရှိသူများ	အဆိုပြုထင်ပြုသူ	ခန့်မှန်းကုန်ကျစရိတ်			
					စီမံကိန်းမှ ထည့်ဝင်မှု	ကျေးရွာမှ ထည့်ဝင်မှု	အခြားထည့်ဝင်မှု (ဖော်ပြပါ) ထည့်ဝင်ငွေ   အမည်/အဖွဲ့	
မံပင်	စာသင်ကျောင်း၊ အစားအသောက်	အကျား- 710'		<input type="checkbox"/> ကျား <input checked="" type="checkbox"/> မ <input type="checkbox"/> ကျား+မ	10617730			
ကျောက်ချမ်းသာ	အစားအသောက်	လ- 162' ပ- 6' အ- 9"		<input checked="" type="checkbox"/> ကျား <input checked="" type="checkbox"/> မ <input type="checkbox"/> ကျား+မ	10620050			
ကျောက်ချမ်းသာ	အစားအသောက်	လ- 275' ပ- 10' အ- 9"		<input checked="" type="checkbox"/> ကျား <input checked="" type="checkbox"/> မ <input type="checkbox"/> ကျား+မ				
				<input type="checkbox"/> ကျား <input type="checkbox"/> မ <input type="checkbox"/> ကျား+မ				
				<input type="checkbox"/> ကျား <input type="checkbox"/> မ <input type="checkbox"/> ကျား+မ				

ရာထူး ကျေးရွာအုပ်စု စီ/ထောက်ကော်မတီ ဥက္ကဋ္ဌ အမည် လက်မှတ် ရက်စွဲ

















၁၄။ ကဏ္ဍအလိုက် အခက်အခဲမှတ်တမ်း

နောက်ဆက်တွဲ(၄)ခြားနားသော အပိုင်းများအတွက် ဦးစားပေးဖွဲ့ ဖြန့်ဝေရေးလုပ်ငန်းစဉ် အနှစ်ချုပ်

မူရင်းသည် VPSC တွင်ထားရှိရပါမည်။ အခြားဌာနများနှင့် ညှိနှိုင်းရန်အတွက် ပိတ္တူအား TPIC သို့ ပို့ ရပါမည်။ MIS data အနေဖြင့် သွင်းရန်မလိုအပ်ပါ။

ဒေသခံခွဲ(၁)၊ ၁၀၀

အဆင့်	လုပ်ငန်း	မည်သူဦးစားပေးလဲ	ကျေးဇူးပြုမှတ်တမ်းပုံစံ (သို့) အုပ်စု	ပြင်ပမှမည်သူ ထောက်ပံ့ မလဲ
အခြေခံအစောက်အပြိုင်	၁ မွှားစွမ်းအား: တွင် ကျခံခံ	<input type="checkbox"/> ကျား <input type="checkbox"/> မ		
	၂	<input type="checkbox"/> ကျား <input type="checkbox"/> မ		
	၃ မွှားစွမ်းအား:	<input checked="" type="checkbox"/> ကျား <input checked="" type="checkbox"/> မ		
	၄ စာရေးကြေး: လက်ကိုင်	<input checked="" type="checkbox"/> ကျား <input checked="" type="checkbox"/> မ		
	၅	<input type="checkbox"/> ကျား <input type="checkbox"/> မ		
အသက်မွေးဝမ်းကျောင်း/ ဝိုက်ရိုင်း	၁ လက်စွဲစာတမ်းပညာ	<input checked="" type="checkbox"/> ကျား <input type="checkbox"/> မ		
	၂ နိမိတ်စွဲ: စွဲစာတမ်းပညာ	<input type="checkbox"/> ကျား <input checked="" type="checkbox"/> မ		
	၃ စိုက်ပျိုးရေး: ဆင်ခြင်စာ	<input checked="" type="checkbox"/> ကျား <input type="checkbox"/> မ		
	၄ ဖွဲ့စည်းရေး: နည်းပညာ	<input type="checkbox"/> ကျား <input type="checkbox"/> မ		
	၅	<input type="checkbox"/> ကျား <input type="checkbox"/> မ		
ကျန်းမာရေးနှင့် အဟာရ	၁ ဆေး၊ ဖေး၊ ခန်း	<input type="checkbox"/> ကျား <input type="checkbox"/> မ		
	၂	<input type="checkbox"/> ကျား <input type="checkbox"/> မ		
	၃	<input type="checkbox"/> ကျား <input type="checkbox"/> မ		
	၄	<input type="checkbox"/> ကျား <input type="checkbox"/> မ		
	၅	<input type="checkbox"/> ကျား <input type="checkbox"/> မ		
ပညာရေး	၁ များစွာကျောင်း	<input checked="" type="checkbox"/> ကျား <input checked="" type="checkbox"/> မ		
	၂	<input type="checkbox"/> ကျား <input type="checkbox"/> မ		
	၃	<input type="checkbox"/> ကျား <input type="checkbox"/> မ		
	၄	<input type="checkbox"/> ကျား <input type="checkbox"/> မ		
	၅	<input type="checkbox"/> ကျား <input type="checkbox"/> မ		
အခြား	၁ မွှားစွမ်းအား: ကျွမ်းကျင်မှု	<input checked="" type="checkbox"/> ကျား <input checked="" type="checkbox"/> မ		
	၂ မွှားစွမ်းအား	<input checked="" type="checkbox"/> ကျား <input checked="" type="checkbox"/> မ		
	၃ ကျန်းမာရေး: စာရေးရေး	<input checked="" type="checkbox"/> ကျား <input checked="" type="checkbox"/> မ		
	၄ ၂၄- နာရီ	<input type="checkbox"/> ကျား <input type="checkbox"/> မ		
	၅	<input type="checkbox"/> ကျား <input type="checkbox"/> မ		