

ပြည်ထောင်စုသမ္မတ မြန်မာနိုင်ငံတော် အစိုးရ
စိုက်ပျိုးရေး၊ မွေးမြူရေးနှင့် ဆည်မြောင်းဝန်ကြီးဌာန
ကျေးလက်ဒေသဖွံ့ဖြိုးတိုးတက်ရေး ဦးစီးဌာန
ပျော်ဘွယ်မြို့နယ်



လူထုဗဟိုပြုစီမံကိန်း
National Community Driven Development Project
(NCDDP)



ကျေးရွာဖွံ့ဖြိုးရေးအစီအစဉ်
Village Development Plan (VDP)
အောင်ချမ်းသာကျေးရွာ၊ လက်သည်းကြီးကျေးရွာအုပ်စု

၂၀၂၀ ခုနှစ်

ပျော်ဘွယ်မြို့



မာတိကာ

- ၁။ မြို့နယ်မြေပုံ
- ၂။ ကျေးရွာမြေပုံ(တည်နေရာ)
- ၃။ အုပ်စုတွင်ပါဝင်သောကျေးရွာများစာရင်း
- ၄။ ကျေးရွာအခြေခံအချက်အလက်များ (ကျေးရွာသမိုင်းကြောင်း)
- ၅။ လူထုပူးပေါင်းပါဝင်သော လူမှုဆန်းစစ်ခြင်းနှင့် အကဲဖြတ်ခြင်းလုပ်ငန်းစဉ်(PSA/PRA)အကျဉ်းချုပ်ဇယား
- ၆။ ကျေးရွာဖွံ့ဖြိုးရေးအစီအစဉ်အတွက်အသုံးပြုခဲ့သော PRA tools များနှင့်တစ်ခုချင်းစီအတွက် သုံးသပ် ချက်များ
- ၇။ ကော်မတီဝင်များရွေးချယ်ခြင်းနှင့်ကျေးရွာဖွံ့ဖြိုးရေးအစီအစဉ်ဆောင်ရွက်မှုမှတ်တမ်းခါတ်ပုံများ
- ၈။ ကျေးရွာအချက်အလက် (ပုံစံ-၁)
- ၉။ စီမံကိန်းစက်ဝန်းအချိန်ဇယား (ပုံစံ-၂)
- ၁၀။ ကျေးရွာဖွံ့ဖြိုးရေးဦးစားပေးအစီအစဉ် (ပုံစံ-၃)
- ၁၁။ အစည်းအဝေးမှတ်တမ်းများ
- ၁၂။ ကဏ္ဍအလိုက်ဦးစားပေးဖွံ့ဖြိုးရေးလုပ်ငန်းစဉ်များ



၁။ ဖျော်ဘွယ်မြို့နယ် အခြေပြမြေပုံ

ဖျော်ဘွယ်မြို့နယ်အခြေပြမြေပုံ

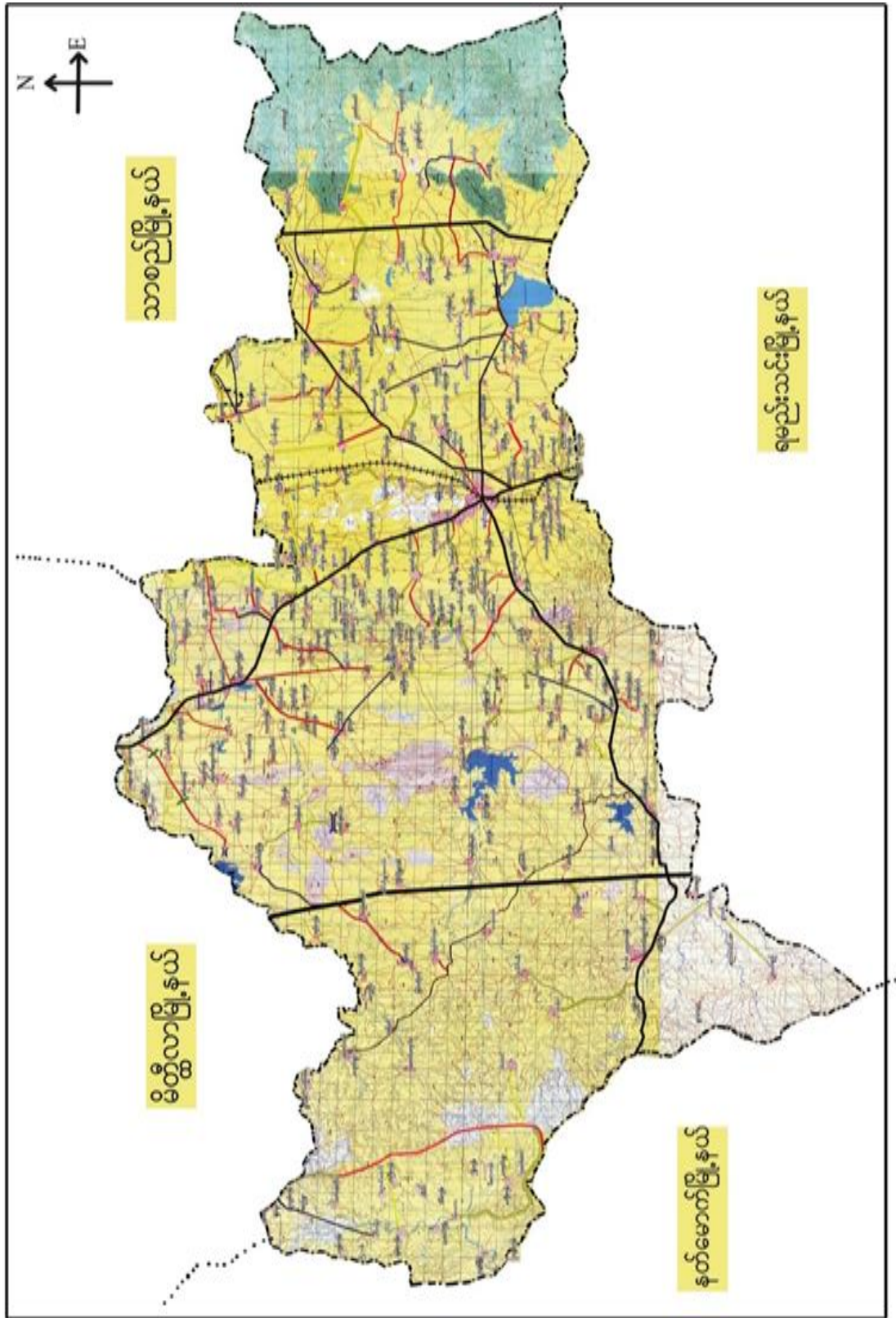



၂။ လက်သည်းကြိုးကျေးရွာအုပ်စုမြေပုံ

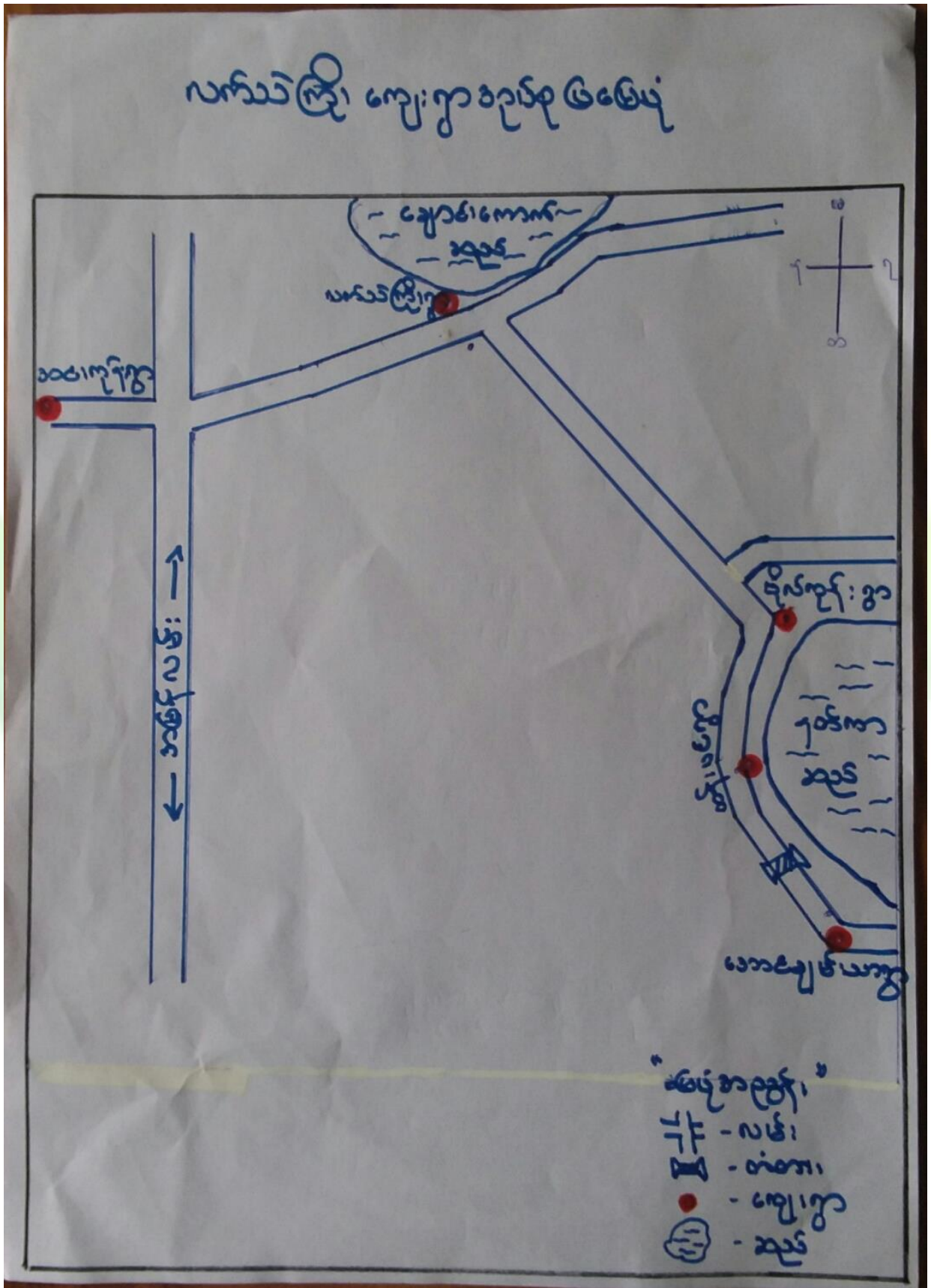



၃။ ကျေးရွာအုပ်စုတွင်ပါဝင်သော ကျေးရွာများ

၁။ အောင်ချမ်းသာ ၂။ လက်သည်းကြိုး ၃။ ထန်းပင် ၄။ အင်းကုန်း ၅။ ဘိုကုန်း

၄။ ကျေးရွာ၏အခြေခံအချက်အလက်များ
ကျေးရွာသမိုင်းအကျဉ်း

ကျေးရွာသမိုင်း၊ အကျဉ်း

အောင်ချမ်းသာရွာသည် တည်ရှိခဲ့တဲ့ သက်တမ်းမှာ '၁၇' ဝှစ်ခန့် ရှိပါပြီ။ ထိုပင် ကျေးရွာမှာ ခွဲထွက်၍ တည်ထောင်ပေး ဖြစ်ပါသည်။ ယခု ထိုပင် ကျေးရွာတွင် သတင်း သုံးစွဲသော ဆရာတော်ကြီး ဦးသုမာရ သည် ၄၅ ကျေးရွာ ကျေးရွာတွင် တရားထိုင် အစီအစဉ်ပေးပြီး စိမ်းကူ၊ အိမ်မက် အရ ရွာတည်ခဲ့ပါသည်။ ထိုကျေးရွာကို အောင်ချမ်းသာ ပင် အမည်တွင်ခဲ့ပါသည်။ ရွာအရှေ့ဘက်တွင် ငါးကတောင် ၅ ဇီ ငါးပွက် ကျောက်ကြီး ရှိပါသည်။ တောင်ဘက်တွင် ဇွာသိုး၊ မြေတောင် ဇွာအိပ်ကုန်၊ တောင် အရှေ့ဘက်တွင် ဇွာရက်တောင်၊ တောင်ဘက်တွင် တောင်ကြား၊ တောင်တိုက်၊ ကိုဇီ၊ တည်ရှိပါသည်။ အောင်ချမ်းသာပင်က ငါးရွာ၊ အောင်မြင်ချမ်းသာသော အစိတ် ၇ ဖြစ် ကောင်း ကို ယခု အောင်ချမ်းသာပင် အမည်တွင်ခဲ့ပါသည်။ မျက်နှာပင်ဖြင့် '၂၁' မှီလခန့် ပေးပါသည်။ အိမ်ထောင်စု (၁၁၅) ခု ရှိပြီး ဖြစ်ပါသည်။ ယခု ဦးကျော်မြတ် ဦးရှိပါသည်။ တောင်ယာခိုက် ပျိုစေ ကို အိမ်ကလပ် ကို ဖြစ်ပါသည်။



- ထိခိုက်လွယ်သော အုပ်စုများ လူဦးရေ (သက်ကြီး၊ မြေယာမဲ့၊ မသန်စွမ်းအုပ်စုများ)

သက်ကြီး	မြေယာမဲ့	မသန်စွမ်း
(၃၇)	ကျား (-)၊မ (-)	ကျား (၆)၊မ (၄)

- ကျေးရွာတွင်းရရှိနိုင်သော ဝန်ဆောင်မှုများ (ကျန်းမာရေးဆေးခန်း၊ စာသင်ကျောင်း)

ဆေးရုံ/ဆေးခန်း	စာသင်ကျောင်း	စာကြည့်တိုက်	မူကြိုကျောင်း	ဈေး
မရှိ	ရှိ	မရှိ	မရှိ	မရှိ

- ရွာသူရွာသားများ၏ အဓိကစီးပွားရေးလုပ်ငန်း (စိုက်ပျိုးမွေးမြူရေး၊ အခြားသီးနှံများ)

မွေးမြူရေး		စိုက်ပျိုးရေး		အခြား
နွားသိုး	ဝက်၊ဆိတ်၊ကြက်	စပါး၊ပြောင်း	ငရုတ်၊ဝါ	-

- အဓိကရရှိနိုင်သော အရင်းအမြစ်များ

ကျောက်	သဲ	ကျောက်ဆွေး	လှင်းမြေ	အခြား
မရှိ	မရှိ	မရှိ	ရှိ	-

- ကျေးရွာနှင့်သက်ဆိုင်သော အခြားအရင်းအမြစ်များ

သောက်သုံးရေရရှိနိုင်မှု	မြေလွတ် မြေရိုင်း	ဆည်ရေသောက်ဧရိယာ	အခြား
ရှိ	မရှိ	ရှိ	



၅	ကျားမရေးရာ# ၂ ပင့်ကူအိမ် ကွန်ယက် (Spider Web)	၁၆.၁၁.၂၀၁၉	အမျိုးသားများ နှင့် အမျိုးသမီးများ	၁၀	၁၃	၂၃	ကျေးရွာအတွင်းရှိ အမျိုးသမီး များ၏ အခြေအနေကိုသိရှိစေရန် တန်းတူအခွင့်အရေး ရရှိမှု နှင့် မရရှိသည့် အကြောင်းအရင်း၊ ပညာရေးအတွက်ဆုံးဖြတ်ချ တ်ချက်ချခြင်း၊ အိမ်မှုကိစ္စဆောင်ရွက်မှု
၆	အဖွဲ့အစည်းချိတ် ဆက်ပုံ - ဗင်းပုံစံ(Venn Diagram)	၁၆.၁၁.၂၀၁၉	ကျေးရွာအုပ် ချုပ်ရေးအဖွဲ့၊ ကျေးရွာ စီ/ ထောက်အဖွဲ့	၇	၉	၁၆	ကျေးရွာတွင်းရှိ အဓိကအုပ်စုများ၊အဖွဲ့အစည်းများ ဘာသာပြန်နေမှုကိုသိရှိရန်၊ ၎င်းအဖွဲ့အစည်းများအုပ်စုများ ဘေးဆက်စပ်နေမှုပူးပေါင်းဆောင်ရွ ဆောင်ရွက်မှုအားသိရှိနိုင်ရန်၊
၇	ပြဿနာသစ်ပင် (Problem Tree)	၂၁.၁၀.၂၀၁၈	အမျိုးသားများနှင့် အမျိုးသမီးများ	၁၀	၈	၁၈	ကျေးရွာဖွံ့ဖြိုးတိုးတက်မှု နောက်က ခြင်းအကြောင်းသိရှိ နိုင်ရန်
၈	ကျေးရွာ၏ မျော်မှန် န်းချက် (၄)နှစ်စာ ကျေးရွာဖွံ့ဖြိုး ရေးအစီအစဉ်	၁၆.၁၁.၂၀၁၉	အမျိုးသားအုပ်စု၊အ မျိုးသမီးအုပ်စု၊လူင ယ်အုပ်စု၊ ရပ်မိရပ်ဖအုပ်စု	၂၅	၅၁	၇၆	ကျေးရွာသားများ၏ မဲပေးရွေးချယ်ထားသည့် ဖွံ့ဖြိုးတိုးတက်ရေးလုပ်ငန်းစဉ်များ ဘေးအား ဦးစားပေးအလိုက်သတ်မှတ်ချက်

၆။ကျေးရွာဖွံ့ဖြိုးရေးအစီအစဉ်အတွက်အသုံးပြုခဲ့သော PRA Tools များနှင့်တစ်ခုချင်းစီအတွက်သုံးသပ်ချက်များ

၆.၁။ ကျေးရွာ သယံဇာတပြင်မြေပုံ

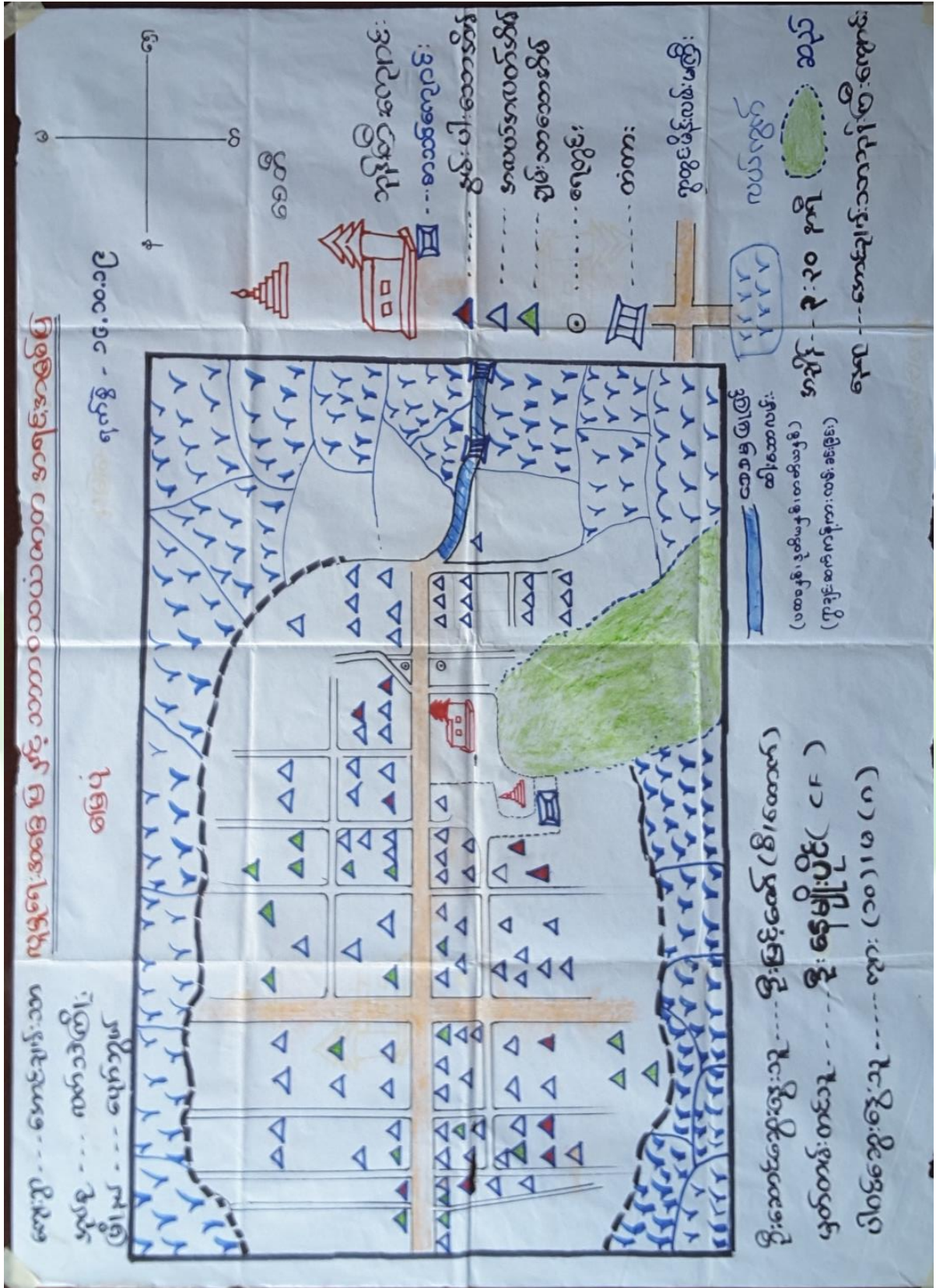

ကျေးရွာမြေပုံသုံးသပ်ချက်။



လူမှုကျေးဇာဏ်အဖြစ်ဖြင့်ရေးပုံ

ကျေးဇာ - အောင်ချမ်းသာ

အုပ်စု - လက်ထဲကြီး

မြို့နယ် - ပျော်သွယ်မြို့

ကျက်စွဲ - ၁၆.၁၀.၂၀၁၉

(ဆွေးနွေးခြင်း၊ ဆန်းစစ်ခြင်း)

- ကျေးဇာတွင် အိမ်ခြေ (၁၂၂) အိမ်ရှိပြီး ယင်းကျေးဇာ ၃၃၄၃ ဦး၊ ၈-၃၅၅ ဦး နေထိုင်ကြပါသည်။ အမျိုးသမီး ဦးဆောင်သော အိမ်ထောင်စု ၁၈-အိမ် ရှိပါသည်။

- အဓိကအသက်မွေးဝမ်းကြောင်းလုပ်ငန်းမှာ တောင်သူ လုပ်ငန်းဖြစ်ပြီး ဤကျေးဇာလုပ်သားများလ် အများအပြားရှိပါသည်။

- ကျေးဇာတစ်ကွလုံး ဗုဒ္ဓသာသနာကို ကိုးကွယ် ကြပါသည်။

- ကျေးဇာ သည် လမ်းဖုံး ဆက်သွယ်ရေး ခက်ခဲသောကြောင့် လူထုဗဟို ပြုစီမံကိန်း နှစ်ပတ်လည် ဖွဲ့စည်း ထောက်ပံ့မှုဖြင့် ပထမနှစ်၊ ဒုတိယနှစ်၊ တတိယနှစ် သုံးနှစ်ဆက်တိုက် ကွဲပြား ဆက်ကန့်ကားပေး ခင်းဖြင့် လုပ်ငန်းအား လုပ်ဆောင် ခဲ့ပါသည်။

* ကျေးဇာ ဖွံ့ဖြိုးတိုးတက်စေရန်

- လျှပ်စစ်ဖိတ်ရရှိရန်

- ကွဲပြားလမ်းများဖြင့်ပေးရန်

- ကျေးဇာ၊ ကျေးစင်၊ ကျေးဇာအုပ်စုတိုးခြင်း

- ဆေးပေးခန်းများ

- စာကြည့်တိုက်

- အသက်မွေးဝမ်းကြောင်း သင်တန်းများ - လိုအပ်ပါသည်။



ပိုင်ဆိုင်မှုသုံးသပ်ခြင်း

ကျေးဇူး - အောင်ချမ်းသာ

မြို့နယ် - ပျော်သွယ်

အုပ်စု - လက်သဲကြီး

ကျက်စွဲ - ၁၆.၁၀.၂၀၁၉

ဆွေးနွေးခြင်း ၊ ဆန်းစစ်ခြင်း

- ⇒ ဂွန်ဒေါင်းစက် နှင့် နွား တို့ကို အမျိုးသား သုံးစွဲ ကြပါသည်။
- ⇒ မီး ၊ အင်ဂျင်စက် နှင့် ထင်း တို့ကို အမျိုးသမီးများ သုံးစွဲ။
- ⇒ လှည်း ၊ လယ်ယာ ၊ သီးနှံ ၊ ဆိုင်ကယ် ၊ သစ်တော ၊ ဂျေတွင်း တို့ကို နှစ်ဦးလုံး မှ သုံးစွဲ ကြသည်။
- ⇒ အင်ဂျင်စက်ကို အမျိုးသမီး ကသာ ထိန်းချုပ်ပါသည်။
- ⇒ ဂွန်ဒေါင်းစက် ၊ ဆိုင်ကယ် ၊ ထင်း ၊ လှည်း ၊ နွား ၊ မီး ၊ သစ်တော ၊ ဂျေတွင်း တို့ကို အမျိုးသား များကသာ ထိန်းချုပ် ပါသည်။
- ⇒ သီးနှံ နှင့် လယ်ယာ တို့ကို နှစ်ဦးလုံး မှ ထိန်းချုပ် သည်။
- * ပစ္စည်းများ ပြုပြင်ခြင်း ၊ ကျောင်းချခြင်း ၊ ထိန်းချုပ်ခြင်း တို့ကို အမျိုးသား များက အများဆုံး လုပ်ဆောင်ကြသည်။
- * အမျိုးသမီးများကို ဆုံးဖြတ်ချက်ချခြင်း ၊ အကောင်အထည်ဖော်ခြင်း တို့တွင် အမျိုးသားများ နှင့် တစ်ဦးတည်း ဆွေးနွေးစေခြင်းဖြင့် စွမ်းဆောင်ရည်များ မြှင့်တင်ပေး သင့်ပါသည်။

၆.၃။ ကျေးရွာ၏လူမှုစီးပွားအဆင့်သတ်မှတ်ခြင်း။ (Wealth Ranking)



ဥစ္စာနေကြွယ်ဝမှု အဆင့်သတ်မှတ်ခြင်း

ကျေးဇူး - အောင်ချမ်းသာ
 အုပ်စု - လက်သံကြီး

မြို့နယ် - ပျော်အွယ်
 ၇ ကိစ္စ - ၁၆.၁၀.၂၀၁၉

အမျိုးအစား	သတ်မှတ်ချက် / ဆွန်း ကိန်းများ	အိမ်ထောင်စု	ရာခိုင်နှုန်း
ချမ်းသာ အလယ်	အုတ်စီ၊ သွပ်မိုးအိမ်၊ ဆိုင်ကယ် ခွာ၊ လယ် ၅ ဧက၊ TV၊ စပါးစက်	၃၀	၂၄.၆%
အလယ် အလတ်	ထက်ကာ၊ သွပ်ညှပ်အိမ်၊ ခွာ၊ လယ် ၂ ဧက၊ ဆိုင်ကယ်	၄၅	၃၆.၉%
အဆွန် နှမ်းပါး	လက်လှုပ်လက်စား၊ သုံးပင်အိမ် သက်ကယ်မိုး၊ မိဘထံ မြီခို	၄၇	၃၈.၅%
	စုစုပေါင်း	၁၂၂	၁၀၀%

ဦးဆောင်ဆွေးနွေးသူ - ဦးဇော်စမ်း
 မြတ်တမ်းတင်သူ - ဦးနေမျိုးပိုင်
 ပါဝင်ဆွေးနွေးသူ - ကျား ၁၀ဦး + မ ၈ဦး

နေရာ - သုန်ကြီးကျောင်း
 အချိန် - ၂:၄၀ နာရီ



ဥစ္စာဓန ကြွယ်ဝမှု အဆင့်သတ်မှတ်ခြင်း

ကျေးဇူး - ဒေသခံချမ်းသာ

အုပ်စု - လက်သံကြိုး

မြို့နယ် - ပျော်သွယ်မြို့

၇က်စွဲ- ၁၆.၁၀.၂၀၁၉.

(ဆွေးနွေးခြင်း၊ ဆန်းစစ်ခြင်း)

- ကျေးဇူးတွင် ချမ်းသာသော အိမ်ထောင်စု ၃၀ ဂြိုဟ်ပါသည်။
- ချမ်းသာသော အိမ်ထောင်စုများတွင် ယေဘုယျ အားဖြင့် အုတ်စီ၊ သွပ်မိုးအိမ်၊ ဆိုင်ကယ်၊ နွား၊ လယ် ၅ ဧက၊ TV - စပါး စက် တို့ပိုင်ဆိုင်ကြပါသည်။
- အလယ်အပတ် အိမ်ထောင်စု (၄၅ အိမ်) ဂြိုဟ်ပါသည်။
- အလယ်အပတ် အိမ်ထောင်စုများတွင် ထက်ကား၊ သွပ်မိုးအိမ်၊ နွား၊ လယ် ၂ ဧက၊ ဆိုင်ကယ် တို့ပိုင်ဆိုင်ကြပါသည်။
- နွမ်းပါးသော အိမ်ထောင်စု (၄၇ အိမ်) ဂြိုဟ်ပါသည်။
- နွမ်းပါးအိမ်ထောင်စုများသည် လက်လှုပ်လက်စား၊ သုံးယင်အိမ်၊ သက်ကယ်မိုး၊ မိဘထံ၌ ခိုခွင့် ရှိသူများဖြစ်ကြပါသည်။
- ဆင်းရဲနွမ်းပါးသူများ များပြားခြင်းမှာ လက်လှုပ်လက်စား၊ လှုပ်ကိုင်ရခြင်း၊ ပုံမှန် ထင်ရှား မရှိခြင်း တို့ကြောင့်ဖြစ်ပါသည်။
- အသက်မွေးဝမ်းကြောင်း သင်တန်းများ ပေးခြင်း၊ အလုပ်အကိုင်အခွင့်အလမ်းများ ဖန်တီးပေးခြင်း ဖြင့် ထင်ရှားများ တိုးလာပြီး ဆင်းရဲနွမ်းပါးမှုကို လျော့ချစေနိုင်ပါမည်။



ကုသိခွင်ပြ ပြက္ခဒိန်

ကျေးဇူး - အောင်ချမ်းသာ
အုပ်စု - လက်ထဲကြီး

မြို့နယ် - ပျော်တွယ်မြို့
ရက်စွဲ - ၁၆.၁၀.၂၀၁၉

(ဆွေးနွေးခြင်း ၊ ဆန်းစစ်ခြင်း)

- အဓိကအသက်မွေးဝမ်းကြောင်း အနေဖြင့် စိုက်ပျိုးရေး ကိုလုပ်ဆောင်ကြပြီး အခြားဝင်ငွေရရှိရန် ဆံပင်လုပ်ငန်းကို တွဲဖက်လုပ်ကိုင်ကြပါသည်။
- ဆံပင်လုပ်ငန်းသည် အိမ်တွင်း ဖွဲ့ ကိစ္စများ လုပ်ရင်း လုပ်ရသည် ဝင်ငွေရရှိသည် လုပ်ငန်းဖြစ်သည်။ အမျိုးသမီးများ ကုသိမဗျော့ လုပ်ကိုင်ကြပါသည်။
- တနီခူး ၊ နယုန် ၊ ဝါဆို ၊ ဝါခေါင် ၊ တန်ဆောင်မုန်း လများ တွင် သီးနှံများကို အများဆုံး စိုက်ပျိုးကြသည်။
- သီတင်းကျွတ် ၊ တန်ဆောင်မုန်း ၊ နတ်တော် ၊ တပေါင်း လများ တွင် သီးနှံများ ဂိုတ် သိမ်း ကြပါသည်။
- ကဆုန် ၊ ပြာသို ၊ တလိုတွဲ လများ တွင် သီးနှံများ စိုက်ပျိုးခြင်း မရှိပါ။
- သီးနှံစိုက်ပျိုးရသောလများတွင် ဝင်ငွေ နံ့ဖြိုး ၊ ထွက်ငွေ များ ပါသည်။
- သီးနှံဂိုတ် သိမ်းရသောလများတွင် ဝင်ငွေ များဖြိုး ၊ ထွက်ငွေ မနံ့ ပါသည်။
- တစ်နှစ်ပါတ်လုံးတွင် တနီခူး ၊ ကဆုန် ၊ ဝါခေါင် ၊ သီတင်းကျွတ် ၊ တန်ဆောင်မုန်း လများ တွင် ပွဲတော် များရှိပြီး ကျန်လများ တွင် ပွဲတော် မရှိပါ။
- အားလပ်ချိန်များ တွင် အိမ်တွင်း ဖွဲ့သင်တန်းများ ပျဉ်းပင် လိုအပ်ပါသည်။



၆.၅။ ဗင်းပုံစံကိုသုံးပြု၍ အဖွဲ့အစည်းများချိတ်ဆက်မှု

<p>ဗင်းပုံစံအသုံးပြု၍ အဖွဲ့အစည်း ဖွဲ့ ချိတ် ဆက် မှု အား လေ့လာခြင်း</p>	
<p>ကျေးဇူး - အောင်ချမ်းသာ</p> <p>အုပ်စု - လက်သံကြိုး</p>	<p>မြို့နယ် - ပျော်ဘွယ်</p> <p>၇က်စွဲ - ၁၆.၁၀.၂၀၁၉</p>
<p>ကျေးဇူးအတွင်းရှိ အဖွဲ့အစည်းများ</p>	<p>ကျေးဇူးပြင်ပရှိ အဖွဲ့အစည်းများ</p>
<p>ကာလအိအိအဖွဲ့</p> <p>ဆယ်အိမ်ခေါင်းအဖွဲ့</p> <p>ကျေးဇူး စည်ပင်အဖွဲ့</p> <p>အုပ်ချုပ်ရေး ဖွဲ့</p> <p>အမျိုးသမီးအဖွဲ့</p> <p>ကျောင်းကော်မတီ</p> <p>ဓမ္မစင်္ကြံအဖွဲ့</p> <p>မီးကင်းအဖွဲ့</p> <p>ဂေ့ကော်မတီ</p> <p>လူထုဗဟိုပြုစီမံကိန်း ကော်မတီ</p>	<p>- ဂျီစခနို</p> <p>- ထွေအုပ်ရုံး</p> <p>- လ.ဝ.က ရုံး</p> <p>- မြေစာရင်း</p> <p>- ကျေးလက်ဦးစီးဌာန</p> <p>- ကျန်းမာရေးဌာန</p> <p>- ပညာရေးဌာန</p> <p>- လူထုဗဟိုပြုစီမံကိန်း</p>



မင်းပုံစံအသုံးပြု၍ အဖွဲ့အစည်း နှင့် ချိတ်ဆက်မှုအား လေ့လာခြင်း

ကျေးဇူး - အောင်ချမ်းသာ
အုပ်စု - လက်သဲကြီး

မြို့နယ် - ပျော်ဘွဲ့ပင်
ရက်စွဲ - ၁၆.၁၀.၂၀၁၉

ဆွေးနွေးခြင်း နှင့် ဆန်းစစ်ခြင်း

- အုပ်ချုပ်ရေးမှူး နှင့် ဆယ်ဒီမိုကရေစီတို့သည် ကျေးဇူး၏ အထွေထွေကိစ္စတိုင်းကို စီမံခန့်ခွဲခြင်း၊ ငြိမ်းငြိမ်းကွပ်ကဲခြင်း တို့ကို ပူးပေါင်းဆောင်ရွက်ကြပါသည်။
- ကျေးဇူးစည်ပင်အဖွဲ့၊ အမျိုးသားအဖွဲ့၊ အမျိုးသမီးအဖွဲ့ တို့သည် ကျေးဇူး၏ ဖွံ့ဖြိုးရေးလုပ်ငန်းများ၊ ဆားရေး၊ နာရေး နှင့် လူမှုရေးလုပ်ငန်းတို့တွင် ပူးပေါင်းဆောင်ရွက်ကြပါသည်။
- လူထုဗဟိုပြု ကော်မတီသည် ကျေးဇူးလူထုအားလုံး နှင့် ချိတ်ဆက်၍ ကျေးဇူး၏ ဖွံ့ဖြိုးရေးလုပ်ငန်းများကို ဦးဆောင်ပြီး လုပ်ကိုင်နေပါသည်။
- ကျေးဇူးအတွင်းရှိ အဖွဲ့အစည်းများသည် တစ်ဖွဲ့နှင့်တစ်ဖွဲ့ ချိတ်ဆက်ပြီး လုပ်ဆောင်ကြပါသည်။
- ဖြစ်ပအဖွဲ့အစည်းများဖြစ်သော ပညာရေးဌာန၊ လူထုဗဟိုပြုစီမံကိန်းဌာန နှင့် ကျေးလက်ဦးစီးဌာန တို့သည် ကျေးဇူး နှင့် ချိတ်ဆက်မှုအကောင်အထည် ဖြစ်ပါသည်။
- အခြားအဖွဲ့အစည်းများဖြစ်သော ဂါထခင်း၊ ထွေအုပ်ဂျူး၊ ကျွန်းဖာရေးဌာန၊ ခြေထောက်ဂျူး၊ လ.ဝ.ကဂျူး တို့သည် ကျေးဇူး၏ လိုအပ်ချက်ပေါ် မူတည်၍ ချိတ်ဆက် ဆောင်ရွက်ပါသည်။

၆.၆။ ပင့်ကူအိမ်ကွန်ယက် နှင့် သုံးသပ်ချက်



ပင့်ကူအိမ်သုံးသပ်ခြင်း

ကျေးရွာ ⇒ အောင်ချမ်းသာ

ကျေးရွာအုပ်စု ⇒ လက်သံကြိုး

မြို့နယ် ⇒ မျော်ဘွယ်

ရက်စွဲ ⇒ ၁၆.၁၀.၂၀၁၉

အမျိုးသား -

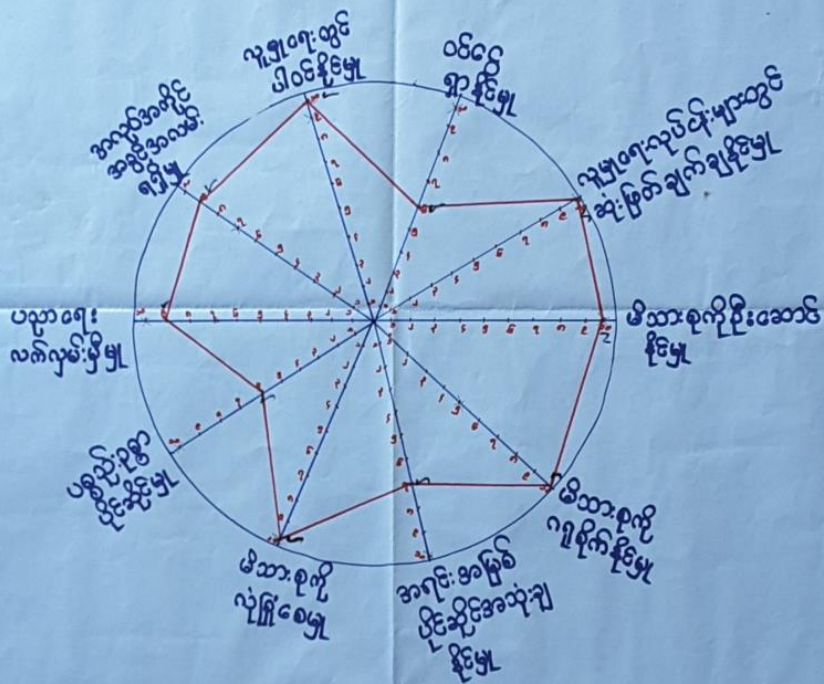

ဦးဆောင်ဆွေးနွေးသူ ⇒ ဦးမောင်ကြီး

ပါဝင်ဆွေးနွေးသူ ⇒ ကျား ၁၀ ဦး

မှတ်တမ်းတင်သူ ⇒ ဦးနေမျိုးဖိုး

နေရာ ⇒ ဘုန်းကြီးကျောင်း

အချိန် ⇒ ၂:၅၀ နာရီ



ပင့်ကူဒိမ်သုံးသပ်ခြင်း

ကျေးရွာ ⇒ အောင်ချမ်းသာ

မြို့နယ် ⇒ ပျော်ဘွယ်

ကျေးရွာအုပ်စု ⇒ လက်သဲကြီး

ရက်စွဲ ⇒ ၁၆.၁၀.၂၀၁၇

အမျိုးသား: - အမျိုးသမီး: -

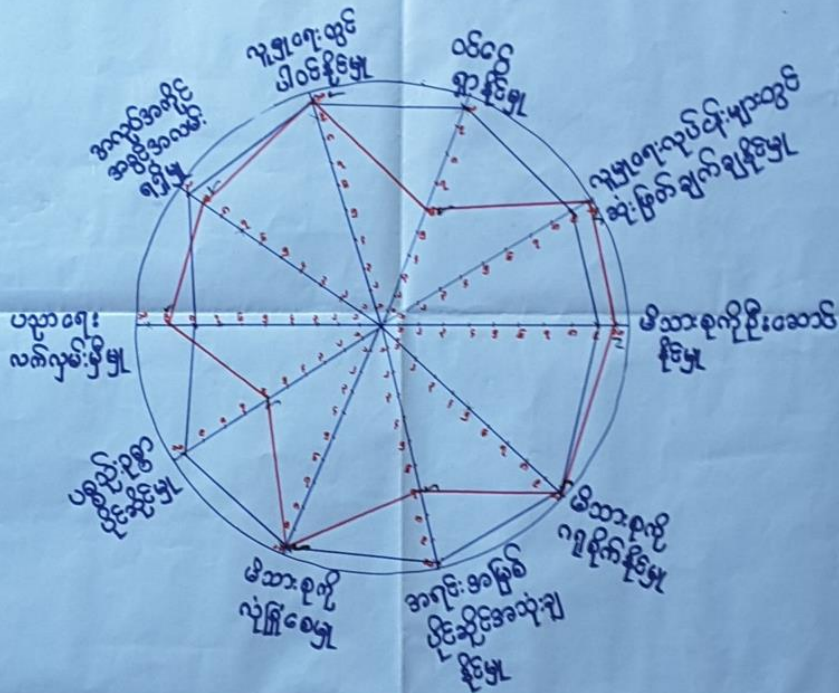

ဦးဆောင်ဆွေးနွေးသူ ⇒ ဦးမောင်ကြီး

နေရာ ⇒ ဘုန်းကြီးကျောင်း

ပါဝင်ဆွေးနွေးသူ ⇒ ကျား ၁၀ဦး + မ - ၈ဦး

အချိန် ⇒ ၂:၅၀ နာရီ

မှတ်တမ်းတင်သူ ⇒ ဦးနေမျိုးဖိုင်



ပဝံ့ကူအိမ်သုံးသယံဇာတ:

ကျေးရွာ ⇒ အောင်ချမ်းသာ
ကျေးရွာအုပ်စု ⇒ လက်သဲကြိုင်

မြို့နယ် ⇒ ပျော်တွယ်
ရက်စွဲ ⇒ ၁၆.၁၀.၂၀၁၉

အမျိုးသမီး -

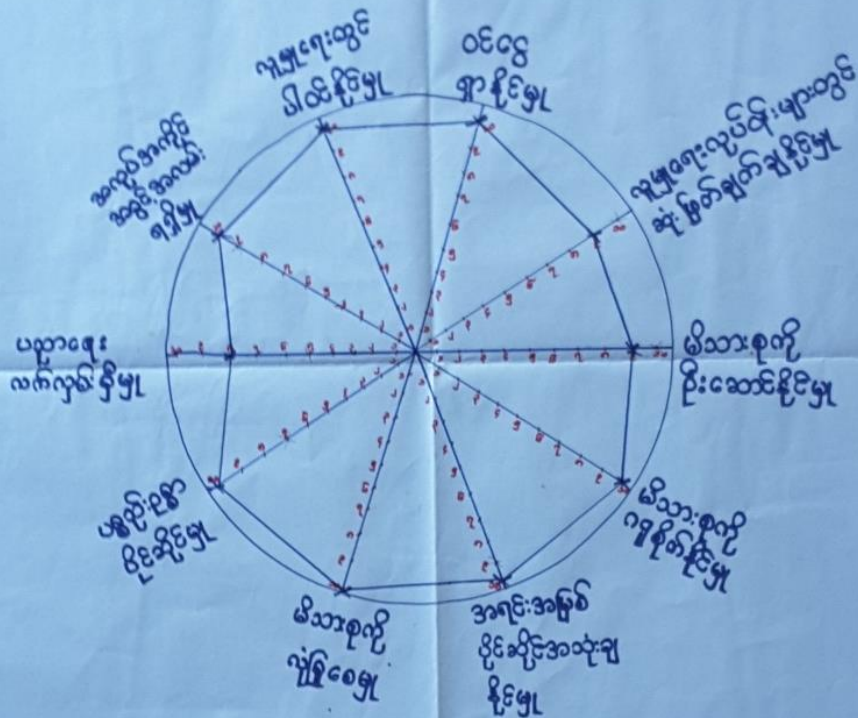

ပြီးဆောင်ဆွေးနွေးသူ ⇒ ဒေါ်ဖြူဖြူဝေ

နေရာ ⇒ သုန်ကြီးကျောင်း

ပါဝင်ဆွေးနွေးသူ ⇒ မ. ၁၃ ဦး

အချိန် ⇒ ၂:၅၀ နာရီ

မှတ်တမ်းတင်သူ ⇒ ဦးနေမျိုးပိုင်



ပင့်ကူအိမ်ကွန်ယက် သုံးသပ်ချက်။

ပင့်ကူအိမ်သုံးသပ်ခြင်း

ကျေးဇူး - အောင်ချမ်းသာ

မြို့နယ် - ပျော်ဘွယ်

အုပ်စု - လက်သဲကြီး

ဂျက်စွဲ - ၁၆.၁၀.၂၀၁၉

(ဆွေးနွေးခြင်း၊ ဆန်းစစ်ခြင်း)

- အမျိုးသမီးများသည် ထင်ရှားနိုင်မှု၊ အရင်းအမြစ် ဖိုင်ဆိုင်အသုံး ချနိုင်မှု၊ ပစ္စည်းဥစ္စာ ဖိုင်ဆိုင်မှု၊ အလုပ်အကိုင် အခွင့်အလမ်း ဂျာနယ် တို့တွင် အမျိုးသားများထက် အားသာပါသည်။
- လူမှုရေးလုပ်ငန်းများတွင် ဆုံးဖြတ်ချက် ချနိုင်မှု ၊ မိသားစုကို ဦးဆောင်နိုင်မှု၊ ပညာရေး၊ လက်မှုပညာ၊ ဖွံ့ဖြိုးတိုးတက်ရေး အမျိုးသမီးများ အားနည်းနေပါသည်။
- လူမှုရေးတွင် ပါဝင်နိုင်မှု ၊ မိသားစုကို ဂရုစိုက်နိုင်မှု၊ မိသားစုကို ချစ်ခင်စေမှု တို့တွင် အမျိုးသား ၊ အမျိုးသမီးတန်းတူရှိပါသည်။
- ကျေးဇူးတွင် အမျိုးသမီး အထိပညာပေး ဖော့ ဖော့များ ၊ လုပ်ငန်းခွင်များ ၊ ပါဝင်ခွင့်များ ပေးခြင်းဖြင့် အမျိုးသမီးများ အား ပါဝင်နိုင်အောင် အကူအညီ ပေးနိုင်မည် ဖြစ်ပါသည်။

၆.၇။ ပြဿနာသစ်ပင် (Problem Tree)



ကျေးဇူး -- ကောင်းချစ်သာ
 ဒုက္ခ -- လက်ခံခြင်း

ပြုသင့်သည့်ပင် -
 စေ့စွမ်းခြင်း

အိမ်ထောင်ရေး

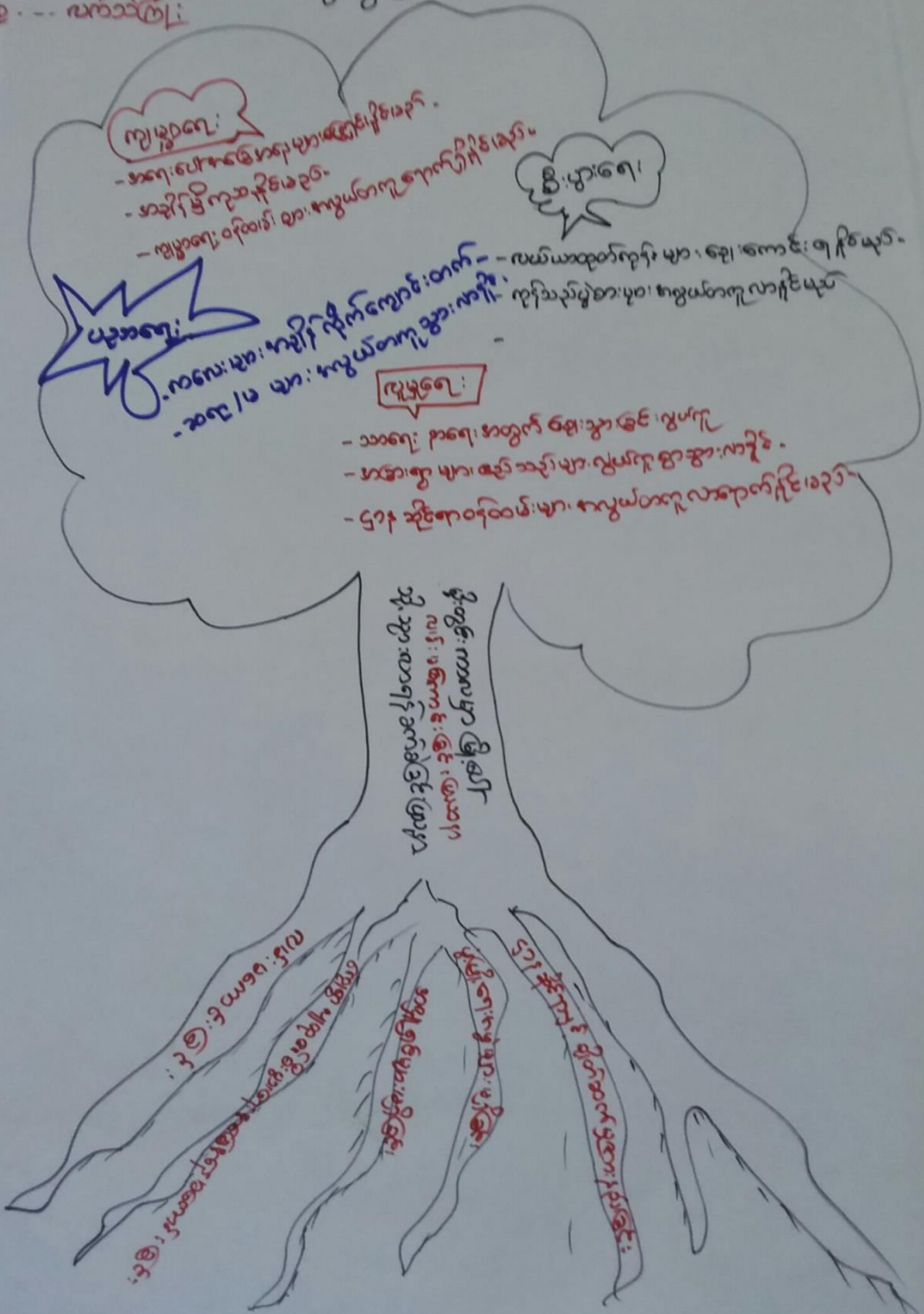



ပြဿနာသစ်ပင်

ကျေးဇူး-အောင် ချမ်းသာ

ဦးနှစ်-မောင်သွယ်

ခေတ်စား - လက်ထဲဖြိုး

<သုံးသပ်ချက်>

⇒ ကောင်းချမ်းသာ ကျေးဇူး ပြဿနာသစ် ဖြစ်ပေါ် ဝေဒနာရှိချက်မှာ လမ်းပမ်းစက် သွယ်ရေး မကောင်းခြင်း ဖြစ်ပါသည်။

⇒ ကျေးဇူးသမီးပစ်ဆက်သွယ်ရေး မကောင်းခြင်းကြောင့် အရေးပေး ကျန်း မာရေး ကုသမှုများ ခံရပြီး ဖြစ်ပေါ်လာခြင်း၊ လယ်ယာထုတ်ကုန်များ သယ်ယူပို့ဆောင်ရေးခက်ခဲခြင်း၊ ကျောင်းသားများ သွားလာရေး အဆင် မပြေခြင်း၊ ကျောင်းသွား ချိန် နောက်ကျခြင်း၊ စာချင်းချိတ်ဆက်မှု နားရှည် ခြင်း၊ ရွာဆိုင်ရာ ချိတ်ဆက်မှုများ နားရှည်ခြင်း တို့ ဖြစ်ပေါ်ပါသည်။

⇒ ကျေးဇူး ဖွံ့ဖြိုးတိုးတက်ရေး အတွက် လမ်းများပြုပြင်ခြင်း၊ ရေဆိုးထုတ် ပြောင်းများ၊ မြေကာ ခံရမှုများ၊ တံတားများ၊ နည်းပညာများ လိုအပ်နေပါ သည်။

* ထို့ကြောင့် ကျေးဇူး၏ လိုအပ်ချက်များ ထဲမှ လမ်းများပြုပြင်ရန် အတွက် ဝေဒနာပေးထားပါသည်။



၆.၈။ ကျေးရွာ၏ မျက်မှန်ချက် (၄)နှစ်စာ ကျေးရွာဖွံ့ဖြိုးရေးအစီအစဉ်

အောင်မြင်သောကျေးရွာ	အမျိုးသားအဖွဲ့	(စတုတ္ထနှစ်စာစာအုပ်)
<p>အခက်အခဲများ</p> <ul style="list-style-type: none"> - စာသင်ကျောင်းဆောင် မလုံလောက်သဖြင့် ကြောင့် ကလေးများ စာသင်ရတွင် အခက်အခဲရှိခြင်း - ဂူတွင်းလမ်းများ မကောင်းခြင်းကြောင့် သွားလာရာခက်ခဲခြင်း - လျှပ်စစ်ဓါတ်မရှိခြင်းကြောင့် အသေးစားလုပ်ငန်းများ မထိုးချနိုင်ခြင်း - ဂေ့ချိုတွင်းနည်းပါးခြင်းကြောင့် ထောက်ပံ့မှုမလုံလောက်ခြင်း - အလယ်တန်းကျောင်းမရှိခြင်းကြောင့် ကျောင်းသားများကွာသွားခြင်း - ဆေးပေးခန်းမရှိမှုကြောင့် ကလေးများ လုံခြုံစွာ ပညာသင်ကြားနိုင်ရန် 	<p>မျှော်မှန်းချက်များ</p> <ul style="list-style-type: none"> - စာသင်ကျောင်းဆောင်လုံလောက်ပြီး ကလေးများ စာသင်ရအဆင်ပြေစေရန် - ဂူတွင်းလမ်းများ ကောင်းမွန်ပြီး သွားလာရာအဆင်ပြေစေရန် - လျှပ်စစ်ဓါတ်ရှိလာပြီး ကျေးရွာဖွံ့ဖြိုးလာရန် - ဂေ့ချိုတွင်း၊ ဂေ့စင်များ ဂေ့ချိုထောက်ပံ့မှုမလုံလောက်မှုကို ဖြည့်ဆည်းပေးရန် - အလယ်တန်းကျောင်း ဂေ့ချိုထောက်ပံ့မှုမလုံလောက်မှုကို ဖြည့်ဆည်းပေးရန် - ဆေးပေးခန်းမရှိပြီး ကလေးများ လုံခြုံစွာ ပညာသင်ကြားနိုင်ရန် 	<p>ဖွံ့ဖြိုးရေးလုပ်ငန်းများ</p> <ul style="list-style-type: none"> - စာသင်ကျောင်းဆောင်ထောက်ပံ့ခြင်း - ဂူတွင်းကျောက်ဂေ့လမ်းဆေးခြင်း - လျှပ်စစ်ဓါတ်လမ်းလေး - ဂေ့ချိုတွင်း နှင့် ဂေ့စင် ဂေ့ချိုစီမံခန့်ခွဲခြင်း - အလယ်တန်းကျောင်း ဂေ့ချိုဖန်တီးခြင်း - ဆေးပေးခန်းထောက်ပံ့ခြင်း - ကျောင်းခြံစည်းမျိုးကာကျင်းခြင်း



အောင်မြင်သော ဂျေးရှာ	အမျိုးသမီး အဖွဲ့	(စတုတ္ထနှစ်စက်ဝန်း)
<p>အခက်အခဲများ</p> <ul style="list-style-type: none"> - ဆေးပေးခန်းမရှိ၍ ကျန်းမာရေးစောင့်ရှောက်ဖို့ ခက်ခဲခြင်း - အလယ်တန်းကျောင်းမရှိခြင်း၊ ကြော့ခိုကျောင်းသားများ အခြားကွာသွားကြောင်း တွေ့ရခြင်း - စာသင်ကျောင်းဆောင်မလုံလောက်ခြင်း၊ ကြော့ခို ကလေးများ စာသင်ရန်ခက်ခဲနေခြင်း - ဂူတွင်းလမ်းများ မကောင်းခြင်း၊ ကြော့ခိုသွားလာရာ ခက်ခဲခြင်း - သောက်သုံးရေ လုံလောက်စွာမရှိခြင်း - လျှပ်စစ်ဓာတ်အားမရှိခြင်း၊ ကလေးများ သဘာဝစာအုပ်ဖတ်ခြင်း - လူနာတင်ကားမရှိခြင်း၊ ကြော့ခိုကျန်းမာရေးစောင့်ရှောက်ဖို့ ခက်ခဲခြင်း - ဆေးပေးခန်းမရှိ၍ ကျန်းမာရေးစောင့်ရှောက်ဖို့ ခက်ခဲခြင်း 	<p>ရှောင်ရှားချက်များ</p> <ul style="list-style-type: none"> → ဆေးပေးခန်းမရှိ၍ ကျန်းမာရေးစောင့်ရှောက်ဖို့ ခက်ခဲခြင်း → အလယ်တန်းကျောင်းမရှိခြင်း၊ ကြော့ခိုသွားကြောင်း တွေ့ရခြင်း → ကျောင်းဆောင်သစ်များ တိုးချဲ့ခြင်း၊ ကြော့ခိုသွားများ နေရာလုံလောက်စွာ စာသင်နိုင်ရန် → ဂူတွင်းလမ်းများ ကောင်းမွန်ခြင်း၊ သွားလာရာ အဆင်ပြေစေရန် → ရေတွင်း၊ ရေစင် နှင့် ရေပိုက်များ ရှိခြင်း၊ သောက်သုံးရေ လုံလောက်စွာမရှိခြင်း → လျှပ်စစ်ဓာတ်အားမရှိခြင်း၊ ကလေးများ စာအုပ်ဖတ်ခြင်း → ကျန်းမာရေးစောင့်ရှောက်ဖို့ ခက်ခဲခြင်း → ဆေးပေးခန်းမရှိ၍ ကျန်းမာရေးစောင့်ရှောက်ဖို့ ခက်ခဲခြင်း 	<p>ဖွံ့ဖြိုးရေးလုပ်ငန်းများ</p> <ul style="list-style-type: none"> - ဆေးပေးခန်း တည်ဆောက်ခြင်း - အလယ်တန်းကျောင်းမရှိခြင်း - စာသင်ကျောင်း ဆောင်ဆောက်လုပ်ခြင်း - ဂူတွင်းကျောက်များ ဖြေလမ်းခင်းခြင်း - ရေတွင်း၊ ရေစင်၊ ရေပိုက်ဖွဲ့စည်းခြင်း - လျှပ်စစ်ဓာတ်အားမရှိခြင်း - လူနာတင်ကား - ကျန်းမာရေးစောင့်ရှောက်ဖို့ ကာကွယ်ခြင်း - ဆေးပေးခန်း ဆောက်လုပ်ခြင်း



ကျေးဇူး => ဒေသခံချမ်းသာ

အုပ်စု => လက်ခံကြီး: **ဦးစားပေးအဆင့်သတ်မှတ်ခြင်း**

ဦးစားပေးအဆင့်	ကျေးဇူးဖွံ့ဖြိုးရေးလုပ်ငန်းများ	အဆိုပြုသူ	မဲအရေအတွက်
၁	စာသင်ကျောင်းဆောင်ဆောက်လုပ်ခြင်း	ကျား+မ	၇၂ မဲ
၂	ဂေ့ချိုတွင်း၊ ဂေ့စင်၊ ဂေ့ပိုက်ဆွတ်တန်းခြင်း	ကျား+မ	၂ မဲ
၃	ကွာတွင်းကျောက်ကျောမြေလမ်းခင်းခြင်း	ကျား+မ	
၄	လျှပ်စစ်ဖီးလင်းဂေ့	ကျား+မ	
၅	ကျောင်းခြံစည်းဂျိုးကာဂုံခြင်း	ကျား+မ	
၆	ကွာချင်းဆက်ကျောက်ကျောမြေလမ်းခင်းခြင်း	ကျား+မ	
၇	စာကြည့်တိုက်	ကျား+မ	
၈	ဆေးပေးခန်း	ကျား+မ	
၉	လူနာတင်ကား	ကျား+မ	
၁၀	အိမ်တွင်းဖွဲ့သင်တန်းဗျာ	ကျား+မ	



၇။ ကော်မတီဝင်များရွေးချယ်ခြင်းနှင့်ကျေးရွာဖွံ့ဖြိုးရေးအစီအစဉ်ဆောင်ရွက်မှုမှတ်တမ်းခါတ်ပုံများ



ဦးစားပေးလုပ်ငန်း မဲရေတွက်နေစဉ်



စီမံကိန်းမိတ်ဆက်အစည်းအဝေး မှတ်တမ်းခါတ်ပုံ



အမျိုးသမီးများပင့်ကူအိမ်ကွန်ယက်ရေးဆွဲနေစဉ် မှတ်တမ်းဓာတ်ပုံ



ကျေးရွာဖွံ့ဖြိုးရေးဦးစားပေးမဲပေးရန်တန်းစီနေကြစဉ်



ကျေးရွာလုပ်ငန်းခွဲအတွက်အခက်အခဲများဖော်ထုတ်ဆွေးနွေးစဉ်





ကော်မတီဝင်များစာရင်း

ကျေးရွာစီမံကိန်းအထောက်အကူပြုကော်မတီ စာရင်းများ		
ကျေးရွာ- ဒေသအမျိုးအမည်		အုပ်စု- လက်ထဲဖြန့်
စဉ်	အမည်	ကျား/မ ရာထူး
၁	ဦးမျိုးညွှင်	ကျား စေတနာ့ဝန်ထမ်း
၂	ဒေါ်ယဉ်ဥ	မ စေတနာ့ဝန်ထမ်း
၃	ဦးခဲကြည်	ကျား စီထောက်ဥက္ကဋ္ဌ
၄	ဒေါ်ဝေဝေဦး	မ စီထောက်ဥက္ကဋ္ဌ
၅	ဦးကြည်မြင့်	ကျား ဝယ်ယူရေးဆပ်ကော်မတီဥက္ကဋ္ဌ
၆	ဦးတင်ဦး	ကျား ဝယ်ယူရေးဆပ်ကော်မတီ
၇	ဒေါ်မြင့်ဇော်	မ ဝယ်ယူရေးဆပ်ကော်မတီ
၈	ဦးချစ်ထွန်း	ကျား စောင့်ကြည့်ကြီးကြပ်ရေးဆပ်ကော်မတီဥက္ကဋ္ဌ
၉	ဒေါ်တင်မိုးဝေ	မ စောင့်ကြည့်ကြီးကြပ်ရေးဆပ်ကော်မတီ
၁၀	ဒေါ်သုညဦး	မ စောင့်ကြည့်ကြီးကြပ်ရေးဆပ်ကော်မတီ
၁၁	ဦးစိုးမင်းထွန်း	ကျား လည်ပတ်ထိန်းသိမ်းရေးဆပ်ကော်မတီဥက္ကဋ္ဌ
၁၂	ဦးစိုးမောင်	ကျား လည်ပတ်ထိန်းသိမ်းရေးဆပ်ကော်မတီ
၁၃	ဒေါ်စိုးစန္ဒာထွန်း	မ လည်ပတ်ထိန်းသိမ်းရေးဆပ်ကော်မတီ
၁၄	ဒေါ်မြင့်မြင့်ဝေ	မ ကျေးရွာငွေစာရင်းကိုင်
၁၅	ဦးခက်ကျော်	ကျား ဝေဖန်အကြံပြုတိုင်ကြားချက်ဖြေရှင်းရေးအဖွဲ့
၁၆	ဒေါ်ဒေဝီစန္ဒာ	မ ဝေဖန်အကြံပြုတိုင်ကြားချက်ဖြေရှင်းရေးအဖွဲ့
၁၇		
၁၈		
၁၉		
၂၀		
၂၁		
၂၂		
၂၃		
၂၄		
၂၅		



၈။ ကျေးရွာအခြေခံအချက်အလက်များ (ပုံစံ-၁)

စီမံကိန်း ပထမနှစ် စက်ဝန်း

ပုံစံ - ၈ - ၁ ကျေးရွာအခြေခံအချက်အလက်များ (Form PC 1)

လမ်းညွှန်စွာ၊ ကျေးရွာတစ်ရွာသို့ ပထမဆုံးမိတ်ဆက်ခရီး သွားရောက်သောအခါ လူထုစည်းရုံးရေးမှူးသည် ကျေးရွာ ခေါင်းဆောင်များအား ကျေးရွာအချက်အလက်များကို ဖေ့ဖွာရင်ခံ၍ တောင်းခံရသည်။ ဤအချက်အလက်များကို စီမံကိန်း မိတ်ဆက်အစည်းဝေးမတိုင်မီတောင်းခံရမည်။ စီမံကိန်းမိတ်ဆက်အစည်းဝေးတွင် လူထုစည်းရုံးရေးမှူးသည် ဤအချက်အလက် များအား စစ်ဆေးပြီး မှန်ကန်အောင်ပြုလုပ်ရမည်။ ပြီးနောက်တွင် လူထုစည်းရုံးရေးမှူးမှ သတင်းအချက်အလက်ထံသို့ Tablets မှ တာဆင့် ပြုစုပေးရမည်။

ကျေးရွာခေါင်းဆောင် အမည် ဦးစိန်ဝင်း	ကျေးရွာခေါင်းဆောင်၏ ဖုန်းနံပါတ် ၀၅-၅၆၃၅၇၆၁၅	လူထုစည်းရုံးရေးမှူး၏ အမည် ဦးကျော်စွာ
ပြည်နယ်တိုင်းဒေသကြီးနှင့် ပြည်ထောင်စု	မြို့နယ်	ကျေးရွာအုပ်စုအမည်

က။ လူဦးရေ

လူမျိုးစု	အိမ်ထောင်စုအရေအတွက်	ကိုးကွယ်သည့်ဘာသာ	အိမ်ထောင်စုအရေအတွက်
လူမျိုးစု (၁) - <u>ဗမာ</u>	115	ဘာသာ (၁) - <u>ဗုဒ္ဓ</u>	115
လူမျိုးစု (၂) -----		ဘာသာ (၂) -----	
လူမျိုးစု (၃) -----		ဘာသာ (၃) -----	
လူမျိုးစုစရာ -----		ဘာသာစရာ -----	
အခြား	အရေအတွက်		
မသန်စွမ်းသူများ	3 ဦး		
သက်ကြီးစွယ်အိုများ (၆၅ နှစ် နှင့် အထက်)	30 ဦး		
စင်စတာရှောင်			

	အမျိုးသား (အရေအတွက်)	အမျိုးသမီး (အရေအတွက်)
လူဦးရေ		
လူမျိုးစု (၁) - <u>ဗမာ</u>	300	328
လူမျိုးစု (၂) -----		
လူမျိုးစု (၃) -----		
အခြား		
အိမ်ထောင်စုဦးစီး	102 ဦး	13 ဦး

(ခ) အခြေခံအဆောက်အအုံ အသုံးအဆောင်များ

စာသင်ကျောင်း	အမှတ် ဖြစ်ပါ	ကျန်းမာရေး	အမှတ် ဖြစ်ပါ	ဘာသာရေး အဆောက် အအုံများ	အမှတ် ဖြစ်ပါ
--------------	-----------------	------------	-----------------	----------------------------	-----------------



အထက်တန်းကျောင်း	<input type="checkbox"/>	ဆေးရုံ	<input type="checkbox"/>	စေတီ	<input checked="" type="checkbox"/>
အလယ်တန်းကျောင်း	<input type="checkbox"/>	ကျန်းမာရေးဌာန	<input type="checkbox"/>	ဘုန်းကြီးကျောင်း	<input checked="" type="checkbox"/>
မူလတန်းကျောင်း	<input checked="" type="checkbox"/>	ကျန်းမာရေးဌာနခွဲ	<input type="checkbox"/>	ဟိန္ဒူဘုရားကျောင်း	<input type="checkbox"/>
မူကြိုကျောင်း	<input type="checkbox"/>	ဆေးပေးခန်း	<input type="checkbox"/>	ခရစ်ယာန်ကျောင်း	<input type="checkbox"/>
အခြား	<input type="checkbox"/>	အခြား	<input type="checkbox"/>	ဗလီ	<input type="checkbox"/>
				အခြား	<input type="checkbox"/>
မှတ်ချက်		မှတ်ချက်		မှတ်ချက်	

(ဂ) ကျွမ်းကျင်သူများမှတ်တမ်း (ကျေးရွာတွင်နေထိုင်သော သို့မဟုတ် တခြားရွာမှလာရောက်သော ကျွမ်းကျင်သူများ)

(၁) စာသင်ကျောင်း			(၂) ကျန်းမာရေး			(၃) လက်မှုပညာရှင်		
	ရွာတွင်နေထိုင်သူ	အခြားရွာမှလာသူ		ရွာတွင်နေထိုင်သူ	အခြားရွာမှလာသူ		ရွာတွင်နေထိုင်သူ	အခြားရွာမှလာသူ
မူလတန်းပြဆရာ/မ	<input checked="" type="checkbox"/>	<input checked="" type="checkbox"/>	ဆရာဝန်	<input type="checkbox"/>	<input type="checkbox"/>	လက်သမား	<input checked="" type="checkbox"/>	<input type="checkbox"/>
အထက်တန်းပြဆရာ/မ	<input type="checkbox"/>	<input type="checkbox"/>	လက်ထောက်ကျန်းမာရေးမှူး	<input type="checkbox"/>	<input checked="" type="checkbox"/>	ပန်းရံ	<input checked="" type="checkbox"/>	<input type="checkbox"/>
အလယ်တန်းပြဆရာ/မ	<input type="checkbox"/>	<input type="checkbox"/>	အချိန်ဝင်ကျန်းမာရေးဆရာမ	<input type="checkbox"/>	<input checked="" type="checkbox"/>	လျှပ်စစ်ကျွမ်းကျင်ပီးသမား	<input checked="" type="checkbox"/>	<input type="checkbox"/>
မူကြိုဆရာ/မ	<input type="checkbox"/>	<input type="checkbox"/>	သားဖွားဆရာမ	<input type="checkbox"/>	<input type="checkbox"/>	ရေစိုက်သူ	<input type="checkbox"/>	<input type="checkbox"/>
အခြား	<input type="checkbox"/>	<input type="checkbox"/>	ပြည်သူ့ကျန်းမာရေးလုပ်သား	<input type="checkbox"/>	<input type="checkbox"/>	စက်ပြင်ဆရာ	<input type="checkbox"/>	<input type="checkbox"/>
မှတ်ချက်			မှတ်ချက်			မှတ်ချက်		

(ဃ) ကျေးရွာသို့ရောက်ရှိနိုင်သည့် လမ်းအခြေအနေ /ကျေးရွာတစ်ရွာသည် ၎င်း၏ ကျေးရွာအုပ်စုနှင့် ဆက်သွယ်ထားသော လမ်းအခြေအနေ (အောက်ပါတို့ကိုစိုင်းပါ)

ကျောက်ကြမ်းလမ်း ကတ္တရာလမ်း ကွန်ကရစ်လမ်း မော်တော်ဆိုင်ကယ်လမ်း
 ကျောက်ခင်းလမ်း မြေသားလမ်း လှေသွားလမ်း အခြား _____

(င) ကျေးရွာဖွံ့ဖြိုးမှုစီမံချက်

- (၁) လူထုပတ်ဝန်းကျင်ထိခိုက်မှုမရှိစေရန် ဤကျေးရွာတွင်ကျေးရွာဖွံ့ဖြိုးမှု စီမံချက်ရှိခဲ့ပါသလား? ပိုင်း၊ မိုးရာသီ/မိုးရာသီ/မိုးရာသီ
- (၂) ရှိခဲ့ပါလျှင် ဤစီမံချက်ကို မည်သည့် ခုနှစ်တွင်ပြင်ဆင်ခဲ့ပါသနည်း? နှစ်-----/မသိပါ ၂၀၁၆
- (၃) ဤစီမံချက်ကို ခြုံငုံမှုအတည်ပြုခဲ့ပါသလား? ဖြေဆိုပါသည်/မဖြေဆိုပါ /မသိပါ

(စ) ခရီးအကွာအဝေး

- (၁) ဤကျေးရွာ၏ဝဟ်မှ ၎င်းကျေးရွာအုပ်စု၏ဝဟ်အထိ ခရီးခရီးမပြတ်ပျက်ကွာသနည်း? မိုင်-----/မသိပါ
- (၂) ဤကျေးရွာမှ ၎င်းကျေးရွာအုပ်စု၏ဝဟ်အထိ သွားလာရာတွင်ကြာမြင့်သည့်အချိန်၊ လက်သည်ကြိုရွာအုပ်စုအထိ
- ပြောက်ဝေ့ ရာသီတွင်ကြာချိန်----- ထော်လာချို/မော်တော်ဆိုင်ကယ်/ခြေလျင်/လား/မော်တော်ဆိုင်/လက်သည်ကြိုရွာအုပ်စု
- ခိုးရာသီတွင်ကြာချိန်----- ထော်လာချို/မော်တော်ဆိုင်ကယ်/ခြေလျင်/လား/မော်တော်ဆိုင်/
- အခြား -----
 ခြံ ၄၅ မိနစ်ကြာသည်။
 လက်သည်ကြိုရွာအုပ်စု အထိ
 သာဂီ ၄၅ မိနစ်ကြာသည်။



(ဆ) ပတ်ဝန်းကျင်ဆိုင်ရာ သဘာဝဘေးအန္တရာယ်

ဤကျေးရွာတွင် ရေကြီးခြင်းကဲ့သို့ သဘာဝဘေးအန္တရာယ်ကျရောက်စွမ်းခြင်း ရှိပါသလား။

မရှိပါ ရှိပါသည် ရှိလျှင်ဖော်ပြပါ ----- ၂၀၂၂ ခုနှစ် ပေတိုက်

(ဂ) ကျေးရွာတွင် ဖွဲ့စည်းထားသော အဖွဲ့အစည်းများ

လူထုဝန်ထမ်းဆောင်မှု ဤကျေးရွာတွင် ကျေးရွာဖွံ့ဖြိုးရေးအတွက် အစိုးရ (သို့) ရွာသားများကိုယ်တိုင်(သို့) စီမံကိန်းတစ်ခုခု ဖွဲ့စည်းထားသည့် အဖွဲ့အစည်းများရှိပါသလား။

(၁) ရွေးချယ်ထားသည့် ဖွဲ့စည်းပုံ

(၂) -----

(ဈ) အထွေထွေအုပ်ချုပ်ရေး ဦးစီးဌာန (GAD) မှ မှတ်တမ်းတင်ထားခြင်း

ဤကျေးရွာသည် အထွေထွေအုပ်ချုပ်ရေး ဦးစီးဌာန (GAD) မှ မှတ်တမ်းတင်ထားမှု ရှိပါသလား။

မရှိပါ ရှိပါသည်

ကျေးရွာခေါင်းဆောင်

အမည်

ဦးခိုင်

လက်မှတ်

[Signature] နေ့စွဲ ၁၄.၁၂.၂၀၁၇

လူထုစည်းရုံးရေးမှူး

အမည်

ဦးချစ်ချစ်ထွန်း

လက်မှတ်

[Signature] နေ့စွဲ ၁၄.၁၂.၂၀၁၇



စီမံကိန်း ဒုတိယနှစ် စက်ဝန်း

ပုံစံ - စ - ခ ကျေးရွာအခြေခံအချက်အလက်များ (Form PC 1)

လမ်းညွှန်ချက်၊ ကျေးရွာတစ်ရွာသို့ ပထမဆုံးမိတ်ဆက်ရေး သွားရောက်သောအခါ လူထုစည်းရုံးရေးမှူးသည် ကျေးရွာ ခေါင်းဆောင်များအား ကျေးရွာအချက်အလက်များကို မေတ္တာရပ်ခံ၍ တောင်းခံရသည်။ ဤအချက်အလက်များကို စီမံကိန်း မိတ်ဆက်အစည်းဝေးမတိုင်မီတောင်းခံရမည်။ စီမံကိန်းမိတ်ဆက်အစည်းဝေးတွင် လူထုစည်းရုံးရေးမှူးသည် ဤအချက်အလက် များအား စစ်ဆေးပြီး မှန်ကန်အောင်ပြုလုပ်ရမည်။ ပြီးနောက်တွင် လူထုစည်းရုံးရေးမှူးမှ သတင်းအချက်အလက်ထံသို့ Tablets မှ တဆင့် ဖြည့်သွင်းရမည်။

ကျေးရွာခေါင်းဆောင် အမည် ဦး ဒိန္တင်	ကျေးရွာခေါင်းဆောင်၏ ဖုန်းနံပါတ် ၀၉၅၆၅၁၇၇၆၁၅	လူထုစည်းရုံးရေးမှူး၏ အမည် ဦးမြအောင်
ပြည်နယ်/တိုင်းဒေသကြီး	မြို့နယ် မျက်ကွယ်	ကျေးရွာအုပ်စု လက်သံကြီး ကျေးရွာ ကော့ခွေ၊ စံ၊ သာ

က၊ လူဦးရေ

လူမျိုးစု	အိမ်ထောင်စုအရေအတွက်	ကိုးကွယ်သည့်ဘာသာ	အိမ်ထောင်စုအရေအတွက်
လူမျိုးစု (၁) ဗမာ	၁၁၅	ဘာသာ (၁) ဗုဒ္ဓ	၁၁၅
လူမျိုးစု (၂) -----		ဘာသာ (၂) -----	
လူမျိုးစု (၃) -----		ဘာသာ (၃) -----	
လူမျိုးစုရော အခြား -----		ဘာသာရော -----	
	အရေအတွက်		
မသန်စွမ်းသူများ	၇		
သက်ကြီးရွယ်အိုများ (၆၅ နှစ် နှင့် အထက်)	၃၅		
စစ်ဘေးရှောင်			

	အမျိုးသား (အရေအတွက်)	အမျိုးသမီး (အရေအတွက်)
လူဦးရေ		
လူမျိုးစု (၁) ဗမာ	၃၁၉	၃၅၀
လူမျိုးစု (၂) -----		
လူမျိုးစု (၃) -----		
အခြား		
အိမ်ထောင်ဦးစီး	၅၃	၁၉

(ခ) အခြေခံအဆောက်အအုံ အသုံးအဆောင်များ

စာသင်ကျောင်း	အမှတ် ခြံမပါ	ကျန်းမာရေး	အမှတ် ခြံမပါ	ဘာသာရေး အဆောက် အအုံများ	အမှတ် ခြံမပါ



အထက်တန်းကျောင်း	<input type="checkbox"/>	ဆေးရုံ	<input type="checkbox"/>	စေတီ	<input checked="" type="checkbox"/>
အလယ်တန်းကျောင်း	<input type="checkbox"/>	ကျန်းမာရေးဌာန	<input type="checkbox"/>	ဘုန်းကြီးကျောင်း	<input checked="" type="checkbox"/>
မူလတန်းကျောင်း	<input checked="" type="checkbox"/>	ကျန်းမာရေးဌာနခွဲ	<input type="checkbox"/>	ဟိန္ဒူဘုရားကျောင်း	<input type="checkbox"/>
မူကြိုကျောင်း	<input type="checkbox"/>	ဆေးပေးခန်း	<input type="checkbox"/>	ခရစ်ယာန်ကျောင်း	<input type="checkbox"/>
အခြား	<input type="checkbox"/>	အခြား	<input type="checkbox"/>	ဗလီ	<input type="checkbox"/>
မှတ်ချက်		မှတ်ချက်		အခြား	<input type="checkbox"/>
				မှတ်ချက်	

(ဂ) ကျွမ်းကျင်သူများမှတ်တမ်း (ကျေးရွာတွင်နေထိုင်သော သို့မဟုတ် တခြားရွာမှလာရောက်သော ကျွမ်းကျင်သူများ)

(၁) စာသင်ကျောင်း			(၂) ကျန်းမာရေး			(၃) လက်မှုပညာရှင်		
	ရွာတွင်နေထိုင်သူ	အခြားရွာမှလာသူ		ရွာတွင်နေထိုင်သူ	အခြားရွာမှလာသူ		ရွာတွင်နေထိုင်သူ	အခြားရွာမှလာသူ
မူလတန်းပြဆရာ/မ	<input checked="" type="checkbox"/>	<input checked="" type="checkbox"/>	ဆရာဝန်	<input type="checkbox"/>	<input type="checkbox"/>	လက်သမား	<input checked="" type="checkbox"/>	<input type="checkbox"/>
အထက်တန်းပြဆရာ/မ	<input type="checkbox"/>	<input type="checkbox"/>	လက်ထောက်ကျန်းမာရေးမှူး	<input type="checkbox"/>	<input type="checkbox"/>	ပန်းရံ	<input checked="" type="checkbox"/>	<input type="checkbox"/>
အလယ်တန်းပြဆရာ/မ	<input type="checkbox"/>	<input checked="" type="checkbox"/>	အမျိုးသမီးကျန်းမာရေးဆရာမ	<input type="checkbox"/>	<input type="checkbox"/>	လျှပ်စစ်ကျွမ်းကျင်၊ မီးသမား	<input type="checkbox"/>	<input type="checkbox"/>
မူကြိုဆရာ/မ	<input type="checkbox"/>	<input type="checkbox"/>	သားဖွားဆရာမ	<input type="checkbox"/>	<input type="checkbox"/>	ရေပိုက်သွယ်သူ	<input type="checkbox"/>	<input type="checkbox"/>
အခြား	<input type="checkbox"/>	<input type="checkbox"/>	ပြည်သူ့ကျန်းမာရေးလုပ်သား	<input type="checkbox"/>	<input type="checkbox"/>	စက်ပြင်ဆရာ	<input checked="" type="checkbox"/>	<input type="checkbox"/>
မှတ်ချက်			မှတ်ချက်			မှတ်ချက်		

(ဃ) ကျေးရွာသို့ ရောက်ရှိနိုင်သည့် လမ်းအခြေအနေ / ကျေးရွာတစ်ရွာသည် ၎င်း၏ ကျေးရွာအုပ်စုနှင့် ဆက်သွယ်ထားသော လမ်းအခြေအနေ (အောက်ပါတို့ကိုစိုင်းပါ)

ကျောက်ကြမ်းလမ်း: _____ ကုက္ကရာလမ်း: _____ ကွန်ကရစ်လမ်း: _____ မော်တော်ဆိုင်ကယ်လမ်း: _____
 ကျောက်ခင်းလမ်း: _____ မြေသားလမ်း: _____ လူသွားလမ်း: _____ အခြား: _____

(င) ကျေးရွာဖွံ့ဖြိုးမှုစီမံချက်

- (၁) လူထုပဟိုပြုစီမံကိန်းမစတင်မီ ဤကျေးရွာတွင်ကျေးရွာဖွံ့ဖြိုးမှု စီမံချက်ရှိခဲ့ပါသလား? ပိုင်မိ
ရှိပါသည်/မရှိပါ/မသိပါ
- (၂) ရှိခဲ့ပါလျှင် ဤစီမံချက်ကို မည်သည့် ခုနှစ်တွင်ပြင်ဆင်ခဲ့ပါသနည်း? နှစ်-----/မသိပါ
- (၃) ဤစီမံချက်ကို ဖြိုးနယ်မှအတည်ပြုခဲ့ပါသလား? ပြုခဲ့ပါသည်/မပြုခဲ့ပါ /မသိပါ

(စ) ခရီးအကွာအဝေး

- (၁) ဤကျေးရွာ၏ပဟိုမှ ၎င်းကျေးရွာအုပ်စု၏ပဟိုအထိ ခရီးမိုင်မည်မျှကွာဝေးသနည်း? မိုင် ၂၆ မိုင်
မိုင်-----/မသိပါ
- (၂) ဤကျေးရွာမှ ၎င်းကျေးရွာအုပ်စုပဟိုအထိ သွားလာရာတွင်ကြာမြင့်သည့်အချိန်။

ခြောက်သွေ့ရာသီတွင်ကြာချိန်: ၄၅ မိနစ် ထော်လာရုံ/မော်တော်ဆိုင်ကယ်/ခြေလျင်/လား/မော်တော်ဘုတ်/
 အခြား: _____

မိုးရာသီတွင်ကြာချိန်: ၂ နာရီ ထော်လာရုံ/မော်တော်ဆိုင်ကယ်/ခြေလျင်/လား/မော်တော်ဘုတ်/
 အခြား: _____



(ဆ) ပတ်ဝန်းကျင်ဆိုင်ရာ သဘာဝဘေးအန္တရာယ်

ဤကျေးရွာတွင် ရေကြီးခြင်းကဲ့သို့ သဘာဝဘေးအန္တရာယ်ကျရောက်ဖူးခြင်း ရှိပါသလား။

မရှိပါ

ရှိပါသည်

ရှိလျှင်ဖော်ပြပါ

၂၅.၁၂.၁၇ - ကျွမ်းကျင်စာရေးကြီး မှ

(ဇ) ကျေးရွာတွင် ဖွဲ့စည်းထားသော အဖွဲ့အစည်းများ

လူထုဝန်ထမ်းဆောင်မှုစီမံကိန်းမတိုင်မီ ဤကျေးရွာတွင် ကျေးရွာဖွံ့ဖြိုးရေးအတွက် အစိုးရ (သို့) ရွာသားများကိုယ်တိုင်(သို့) စီမံကိန်းတစ်ခုခုမှ ဖွဲ့စည်းထားသည့် အဖွဲ့အစည်းများရှိပါသလား။

(၁) ----- ဖွဲ့ပါ -----

(၂) -----

(ဈ) အထွေထွေအုပ်ချုပ်ရေး ဦးစီးဌာန (GAD) မှ မှတ်တမ်းတင်ထားခြင်း

ဤကျေးရွာသည် အထွေထွေအုပ်ချုပ်ရေး ဦးစီးဌာန (GAD) မှ မှတ်တမ်းတင်ထားမှု ရှိပါသလား။

မရှိပါ

ရှိပါသည်

ကျေးရွာခေါင်းဆောင်

အမည်

လက်မှတ်

၂၅.၁၂.၁၇

လူထုစည်းရုံးရေးမှူး

အမည်

လက်မှတ်

၂၅.၁၂.၁၇



စီမံကိန်း တာဝန်ယူနှစ် စက်ဝန်း

ပုံစံ - ၈ - ၁ ကျေးရွာအခြေခံအချက်အလက်များ (Form PC 1)

လယ်ဥယျာန်များ၊ ကျေးရွာတစ်ရွာသို့ ပထမဆုံး မိတ်ဆက်ပေးသည့် ရောဂါများ ရောက်သောအခါ လူထုစည်းဖုံးရေးများသည် ကျေးရွာ
 မေဇင်းစာအုပ်များအား ကျေးရွာအချက်အလက်များကို မေတ္တာရပ်ခံ၍ တောင်းခံရသည်။ ဤအချက်အလက်များကို စီမံကိန်း
 မိတ်ဆက်အစည်းဝေးပေါင်းစည်းတောင်းခံရမည်။ စီမံကိန်းမိတ်ဆက်အစည်းဝေးတွင် လူထုစည်းဖုံးရေးများသည် ဤအချက်အ
 လက်များအား စစ်ဆေးပြီး မှန်ကန်အောင်ပြုလုပ်ရမည်။ ငြိမ်ချောက်တွင် လူထုစည်းဖုံးရေးများမှ သတင်းအချက်အလက်ထံသို့
 Tablets မှ တဆင့် ဖြည့်သွင်းရမည်။

ကျေးရွာမေဇင်းစာအုပ် အမည်	ကျေးရွာမေဇင်းစာအုပ်၏ ဖုန်းနံပါတ်	လူထုစည်းဖုံးရေးအဖွဲ့အမည်	
ဦးစိန်ဝင်း	၀၇-၇၆၅၂၇၇၆၅	ဒေါ်နန်းစိန်	
ကျေးရွာအခြေခံအချက်အလက် ဗဟိုဌာန	ပြန့်နှံ့မှု ပျောက်ကွယ်	ကျေးရွာအုပ်စု လက်သံကြို	ကျေးရွာ အောင်မြင် ၁၁၁

က။ လူဦးရေ

လူဦးရေ	အိမ်ထောင်စုအရေအတွက်	ကိုးကွယ်သည့်ဘာသာ	အိမ်ထောင်စုအရေအတွက်
လူဦးရေ (၁) - ၈၂၇	၁၁၆	ဘာသာ(၁) - ၆၅	၁၁၆
လူဦးရေ (၂) -----		ဘာသာ(၂) -----	
လူဦးရေ (၃) -----		ဘာသာ(၃) -----	
လူဦးရေ (၄) -----		ဘာသာ(၄) -----	
အခြား			
	အရေအတွက်		
မသန်စွမ်းသူများ	၇		
သက်ကြီးရွယ်အိုများ (၅၀ နှစ် အထက်)	၃၅		
မိသားစု			



	အမျိုးသား(အရေအတွက်)	အမျိုးသမီး(အရေအတွက်)	စုစုပေါင်းအရေအတွက်
လူဦးရေ			
လူမျိုးစု (၁)-မိလိန်-	၂၈၉	၃၄၉	၆၃၆
လူမျိုးစု (၂)-----			
လူမျိုးစု (၃)-----			
အခြား			
စီမံအောင်ပို့ပါ	၁၀၁	၁၅	၁၁၆

(၁)အခြေခံအဆောက်အအုံ အသုံးအဆောင်များ

စာသင်ကျောင်း	အမှတ် ခြင်ပါ	ကျန်းမာရေး	အမှတ်ပြု စင်ပါ	ဘာသာရေးအဆောက် အအုံများ	အမှတ် ခြင်ပါ
အထက်တန်းကျောင်း	<input type="checkbox"/>	ဆေးရုံ	<input type="checkbox"/>	စေတီ	<input checked="" type="checkbox"/>
အလယ်တန်းကျောင်း	<input type="checkbox"/>	ကျန်းမာရေးဌာန	<input type="checkbox"/>	ဘုန်းကြီးကျောင်း	<input checked="" type="checkbox"/>
မူလတန်းကျောင်း	<input checked="" type="checkbox"/>	ကျန်းမာရေးဌာနခွဲ	<input type="checkbox"/>	ဟိန္ဒူဘုရားကျောင်း	<input type="checkbox"/>
မူကြီးကျောင်း	<input type="checkbox"/>	ဆေးပေးခန်း	<input type="checkbox"/>	ရေဓာတ်ကျောင်း	<input type="checkbox"/>
အခြား	<input type="checkbox"/>	အခြား	<input type="checkbox"/>	ဓလီ	<input type="checkbox"/>
				အခြား	<input type="checkbox"/>
မှတ်စုတ်		မှတ်စုတ်		မှတ်စုတ်	

(ဂ) ကျွမ်းကျင်သူများမှတ်တမ်း (ကျေးရွာတွင်နေထိုင်သော သို့မဟုတ် တခြားရွာမှလာရောက်သောကျွမ်းကျင်သူများ)

(၁) စာသင်ကျောင်း	(၂) ကျန်းမာရေး	(၃) လက်မှုပညာရပ်



(၂) ဤကောလိပ်မှ ရင်းကောလိပ်ဆိုင်ရာပုဂ္ဂိုလ်အသိပညာပေးလေ့လာရာတွင်ကြုံကြုံရသည့်အချိန်၊
 မြောက်ပိုင်း၊ ရာသီတွင်ကြုံရသည့် (၄) - မောင်လာ (မောင်မောင်ဆိုင်ကယ်) မြို့နယ်/လမ်း/မော်တော်ဆိုင်/
 အခြား _____
 နိုင်ငံတွင်ကြုံရသည့် (၂) - မောင်လာ (မောင်မောင်ဆိုင်ကယ်) မြို့နယ်/လမ်း/မော်တော်ဆိုင်/
 အခြား _____

(ဆ) ပတ်ဝန်းကျင်ဆိုင်ရာသဘာဝပတ်ဝန်းကျင်

ဤကောလိပ်တွင်နေထိုင်ကြောင်းကို သဘာဝပတ်ဝန်းကျင်ဆိုင်ရာဆိုင်ရာဆိုင်ရာ နှိုင်းယှဉ်
 ဝန်ထုပ် နှိုင်းယှဉ် နှိုင်းယှဉ် နှိုင်းယှဉ် ဆိုင်ရာဆိုင်ရာ

(ဇ) ကောလိပ်တွင် ဖွဲ့စည်းထားသော အဖွဲ့အစည်းများ

လူထုပုဂ္ဂိုလ်တို့၏အတွက် ဤကောလိပ်တွင် ကောလိပ် နှိုင်းယှဉ်ဆိုင်ရာ အဖွဲ့အစည်း (သို့) နှိုင်းယှဉ်ဆိုင်ရာ (သို့) နှိုင်းယှဉ်ဆိုင်ရာ

(၁) _____ နှိုင်းယှဉ်

(၂) _____

(ဈ) အထွေထွေဆိုင်ရာ နှိုင်းယှဉ် (GAD) မှ မှတ်တမ်းတင်ထားခြင်း

ဤကောလိပ်သည် အထွေထွေဆိုင်ရာ နှိုင်းယှဉ် (GAD) မှ မှတ်တမ်းတင်ထားမှု နှိုင်းယှဉ်

ဝန်ထုပ် နှိုင်းယှဉ်

ကောလိပ်ခေါင်းဆောင်

အမည် နှိုင်းယှဉ်
 လက်မှတ် ၀၄.၉ - ၂၀.၁၀.၂၀၁၈

လူထုပုဂ္ဂိုလ်များ

အမည် - နှိုင်းယှဉ် နှိုင်းယှဉ်
 လက်မှတ် ၀၄.၉ - ၂၀.၁၀.၂၀၁၈



စီမံကိန်းစတုတ္ထနှစ်စက်ဝန်း

ပုံစံ - စ - ဝ ကျေးရွာအခြေခံအချက်အလက်များ (Form PC 1)

လမ်းညွှန်ချက်၊ ကျေးရွာတစ်ရွာသို့ ပထမဆုံးပိတ်ဆက်ခရီးသွားရောက်သောအခါ လူထုစည်းရုံးရေးမှူးသည် ကျေးရွာခေါင်းဆောင်များအားကျေးရွာအချက်အလက်များကိုပေတ္တာရုပ်နှိပ်ပေးတောင်းခံရသည်။ ဤအချက်အလက်များကိုစီမံကိန်းပိတ်ဆက်အစည်းဝေးမတိုင်မီတောင်းခံရမည်။ စီမံကိန်းပိတ်ဆက်အစည်းဝေးတွင် လူထုစည်းရုံးရေးမှူးသည် ဤအချက်အလက်များအား စစ်ဆေးပြီး မှန်ကန်အောင်ပြုလုပ်ရမည်။ ပြီးနောက်တွင် လူထုစည်းရုံးရေးမှူးမှ သတင်းအချက်အလက်ထဲသို့ Tablets မှ တဆင့် ဖြည့်သွင်းရမည်။

ကျေးရွာခေါင်းဆောင် အမည် ဦးစိန်ဝင်း	ကျေးရွာခေါင်းဆောင်၏ ဖုန်းနံပါတ် ၀၉-၄၂၅၄၇၇၅၄	လူထုစည်းရုံးရေးမှူး၏အမည် ဒေါ်နုနုဦး
မြည်နယ်တိုင်းဒေသကြီး စန္ဒရလေး	မြို့နယ် ပျော်တွယ်	ကျေးရွာအုပ်စု ကက်ဝဲကြီး
		ကျေးရွာ ဒေသခံချမ်းသာ

က၊ လူဦးရေ

လူမျိုးစု	အိမ်ထောင်စုအရေအတွက်	ကိုးကွယ်သည့်ဘာသာ	အိမ်ထောင်စုအရေအတွက်
လူမျိုးစု (၁)--- ၁၂၆ ---	၁၂၆	ဘာသာ(၁)--- ဗုဒ္ဓ ---	၁၂၆
လူမျိုးစု (၂)-----		ဘာသာ(၂)-----	
လူမျိုးစု (၃)-----		ဘာသာ(၃)-----	
လူမျိုးစုရော-----		ဘာသာရော-----	
အခြား			
	အရေအတွက်		
မသန်စွမ်းသူများ	၁၀		
သက်ကြီးရွယ်အိုများ (၆၅ နှစ် နှင့် အထက်)	၃၇		
စစ်ဘေးရှောင်			



	အမျိုးသား(အရေအတွက်)	အမျိုးသမီး(အရေအတွက်)	စုစုပေါင်းအရေအတွက်
လူဦးရေ			
လူမျိုးစု (၁)-----	၃၃၄	၃၅၇	၆၉၁
လူမျိုးစု (၂)-----			
လူမျိုးစု (၃)-----			
အခြား			
အိမ်ထောင်ဦးစီး	၁၀၈	၁၈	၁၂၆

(ခ)အခြေခံအဆောက်အအုံ အသုံးအဆောင်များ

စာသင်ကျောင်း	အမှတ် ခြံမပါ	ကျန်းမာရေး	အမှတ်ပြ စစ်ပါ	ဘာသာရေးအဆောက် အအုံများ	အမှတ် ခြံမပါ
အထက်တန်းကျောင်း	<input type="checkbox"/>	ဆေးရုံ	<input type="checkbox"/>	စေတီ	<input checked="" type="checkbox"/>
အလယ်တန်းကျောင်း	<input type="checkbox"/>	ကျန်းမာရေးဌာန	<input type="checkbox"/>	ဘုန်းကြီးကျောင်း	<input checked="" type="checkbox"/>
ပုလတန်းကျောင်း	<input type="checkbox"/>	ကျန်းမာရေးဌာနခွဲ	<input type="checkbox"/>	ဟိန္ဒူဘုရားကျောင်း	<input type="checkbox"/>
မူကြိုကျောင်း	<input type="checkbox"/>	ဆေးပေးခန်း	<input type="checkbox"/>	ခရစ်ယာန်ကျောင်း	<input type="checkbox"/>
အခြား	<input type="checkbox"/>	အခြား	<input type="checkbox"/>	ဗလီ	<input type="checkbox"/>
				အခြား	<input type="checkbox"/>
မှတ်ချက်		မှတ်ချက်		မှတ်ချက်	
ရှုထွက်ကျောင်း					



(ဂ) ကျွမ်းကျင်သူများမှတ်တမ်း (ကျေးရွာတွင်နေထိုင်သော သို့မဟုတ် တခြားရွာမှလာရောက်သောကျွမ်းကျင်သူများ)

(၁) စာသင်ကျောင်း			(၂) ကျန်းမာရေး			(၃) လက်မှုပညာရှင်		
	ရွာတွင်နေထိုင်သူ	အခြားရွာမှလာသူ		ရွာတွင်နေထိုင်သူ	အခြားရွာမှလာသူ		ရွာတွင်နေထိုင်သူ	အခြားရွာမှလာသူ
မူလတန်းပြဆရာ/မ	<input type="checkbox"/>	<input checked="" type="checkbox"/>	ဆရာဝန်	<input type="checkbox"/>	<input type="checkbox"/>	လက်သမား	<input checked="" type="checkbox"/>	<input checked="" type="checkbox"/>
အထက်တန်းပြဆရာ/မ	<input type="checkbox"/>	<input type="checkbox"/>	လက်ထောက်ကျန်းမာရေးမှူး	<input type="checkbox"/>	<input type="checkbox"/>	ပန်းရံ	<input checked="" type="checkbox"/>	<input checked="" type="checkbox"/>
အလယ်တန်းပြဆရာ/မ	<input type="checkbox"/>	<input type="checkbox"/>	အမျိုးသမီးကျန်းမာရေးဆရာမ	<input type="checkbox"/>	<input type="checkbox"/>	လျှပ်စစ်ကျွမ်းကျင်၊ မီးသမား	<input type="checkbox"/>	<input type="checkbox"/>
မူကြိုဆရာ/မ	<input type="checkbox"/>	<input checked="" type="checkbox"/>	သားစွားဆရာမ	<input type="checkbox"/>	<input checked="" type="checkbox"/>	ရေဂိုက်သွယ်သူ	<input type="checkbox"/>	<input type="checkbox"/>
အခြား	<input type="checkbox"/>	<input checked="" type="checkbox"/>	ပြည်သူ့ကျန်းမာရေးလုပ်သား	<input type="checkbox"/>	<input type="checkbox"/>	ကော်ပြင်ဆရာ	<input type="checkbox"/>	<input checked="" type="checkbox"/>
မှတ်ချက်			မှတ်ချက်			မှတ်ချက်		

(ဃ) ကျေးရွာသို့ ရောက်ရှိနိုင်သည့်လမ်းအခြေအနေ / ကျေးရွာတစ်ရွာသည် ၎င်း၏ကျေးရွာအုပ်စုနှင့် ဆက်သွယ်ထားသောလမ်းအခြေအနေ (အောက်ပါတို့ကိုပိုင်းပါ)

ကျောက်ကြမ်းလမ်း: ကတ္တရာလမ်း: ကွန်ကရစ်လမ်း: မော်တော်ဆိုင်ကယ်လမ်း:
 ကျောက်ခင်းလမ်း: မြေသားလမ်း: လူသွားလမ်း: အခြား: _____

(င) ကျေးရွာဖွံ့ဖြိုးမှုစီမံချက်

ပိုင်းပါ

(၁) လူထုပဟိုပြုစီမံကိန်းမစတင်မီ ဤကျေးရွာတွင်ကျေးရွာဖွံ့ဖြိုးမှု စီမံချက်ရှိခဲ့ပါသလား? ရှိပါသည်/မရှိပါ/မသိပါ

(၂) ရှိခဲ့ပါလျှင် ဤစီမံချက်ကို မည်သည့် ခုနှစ်တွင်ပြင်ဆင်ခဲ့ပါသနည်း? နှစ်-----/မသိပါ

(၃) ဤစီမံချက်ကို မြို့နယ်မှအတည်ပြုခဲ့ပါသလား? ပြုခဲ့ပါသည်/မပြုခဲ့ပါ /မသိပါ



(၈) ခရီးအကွာအဝေး

(၁) ဤကျေးရွာ၏ဝေဟနပုံနှင့်ကျေးရွာအုပ်စု၏ဝေဟနပုံအထိခရီးမိုင်မည်မျှကွာဝေးသနည်း? မိုင် ၆ မိုင်ခွဲပသိပါ

(၂) ဤကျေးရွာမှ ၎င်းကျေးရွာအုပ်စု၏ဝေဟနပုံအထိသွားလာရာတွင်ကြာမြင့်သည့်အချိန်

ခြောက်သွေ့ရာသီတွင်ကြာချိန် ၁ နာရီ ----- ထော်လာဂျီ(မော်တော်ဆိုင်ကယ်)ခြေလျင်/လား/မော်တော်ဘုတ်/
အခြား -----

မိုးရာသီတွင်ကြာချိန် ၁ နာရီ ----- ထော်လာဂျီ(မော်တော်ဆိုင်ကယ်)ခြေလျင်/လား/မော်တော်ဘုတ်/
အခြား -----

(ဆ) ပတ်ဝန်းကျင်ဆိုင်ရာသဘာဝဘေးအန္တရာယ်

ဤကျေးရွာတွင်ရေကြီးခြင်းကဲ့သို့ သဘာဝဘေးအန္တရာယ်ကျရောက်ဖူးခြင်း ရှိပါသလား။

မရှိပါ ရှိပါသည် ရှိလျှင်ဖော်ပြပါ-----

(ဇ) ကျေးရွာတွင် ခွဲစည်းထားသော အဖွဲ့အစည်းများ

လူထုဝေဟနပြုစီမံကိန်းမတိုင်မီ ဤကျေးရွာတွင် ကျေးရွာဖွံ့ဖြိုးရေးအတွက် အစိုးရ(သို့)ရွာသားများကိုင်တိုင်(သို့) စီမံကိန်းတစ်ခုခုမှ ခွဲစည်းထားသည့် အဖွဲ့အစည်းများရှိပါသလား။

(၁) -----

(၂) -----

(ဈ) အထွေထွေအုပ်ချုပ်ရေး ဦးစီးဌာန (GAD) မှ မှတ်တမ်းတင်ထားခြင်း

ဤကျေးရွာသည် အထွေထွေအုပ်ချုပ်ရေး ဦးစီးဌာန (GAD) မှ မှတ်တမ်းတင်ထားမှု ရှိပါသလား။

မရှိပါ ရှိပါသည်

ကျေးရွာခေါင်းဆောင်

အမည် ဦးစိုးဝင်း
လက်မှတ် ၈.၆ ၀၇.၁၀.၂၀၁၉

လူထုစည်းရုံးရေးမှူး

အမည် ဦးကျော်စွာ
လက်မှတ် ၈.၆ ၀၇.၁၀.၂၀၁၉



ဥ။ ပုံစံ ၈-၂။ စီမံကိန်းစက်ဝန်းအချိန်ဇယား

စီမံကိန်း ပထမနှစ် စက်ဝန်း

ပုံစံ - ၈ - ၂ - စီမံကိန်းစက်ဝန်းအချိန်ဇယား (PC 2)

လက်ညှန်ရွာသီး သက်သေပြရာလူထုစည်းရုံးရေးပျံ့လှောင်ထောက်ပံ့ရေးအဖွဲ့/လက်ထောက်နည်းပညာများမှ စီမံကိန်းစက်ဝန်းအဆင့်တစ်ခုစီပြုစုပေးပြီး ကျေးရွာနှင့် ကျေးရွာအုပ်စုအတွက် ဤပုံစံကို ပြည့်စုံစွာဖြည့်သွင်းရမည်။

မည်မျှရေးပျံ့ဝန်ထမ်း အမည် ဦးချစ်မျိုးစွန်း၊

ဇနီး ဒေါ်အေးအေးအေး၊

စက်ဝန်းအားအမှတ်ဖြစ်ပါ စက်ဝန်း(၁) စက်ဝန်း(၂) စက်ဝန်း(၃)

ပြည်နယ်/တိုင်း ဧရာဝတီ၊ မြို့နယ် ပျော်စွယ်၊ ကျေးရွာအုပ်စု လက်သန်မြို့၊ ကျေးရွာ အောက်မြစ်သာကျေးရွာ။

စီမံကိန်းထောက်ပံ့မှုအဆင့်များ	စနစ်		အစည်းအဝေးတွင်တက်ရောက်သူအရေအတွက်			
	စတင်သည့် ဇနီး	ပြီးဆုံးသည့်ဇနီး	အမျိုးသား အရေအတွက်	အမျိုးသမီး အရေအတွက်	အိမ်ထောင်စု အရေအတွက်	လူမျိုးစုတက်ရောက်သူ အရေအတွက် နှင့် လူမျိုးစုအမည်
၁။ ကျေးရွာစီမံကိန်း မိတ်ဆက်အစည်းအဝေး	၁၆.၂.၂၀၁၇	၁၆.၂.၂၀၁၇	၄၈	၃၅	၈၃	၈၇ ၈၂၇
၂။ ကျေးရွာဖွံ့ဖြိုးရေး စီမံခွက်ရေးဆွဲခြင်း အစည်းအဝေး	၁၇.၂.၂၀၁၇	၁၇.၂.၂၀၁၇	၃၁	၄၇	၇၈	၇၈ ၈၂၇
၃။ ကျေးရွာအုပ်စု လုပ်ငန်းဆောင်ရွက်ချက်ချသည့် အစည်းအဝေး	၁၇.၂.၂၀၁၇	၁၇.၂.၂၀၁၇	၁၆	၁၁	၂၇	၂၇ ၈၂၇
၄။ မြို့နယ်အဆင့် စီမံကိန်းရေးဆွဲရေး နှင့် အကောင်အထည်ဖော်ရေးကော်မတီ၏ စီမံကိန်း သုံးသပ်မှု အစည်းအဝေး			မရှိ	မရှိ	မရှိ	မရှိ
၅။ မြို့နယ် စီမံကိန်းရေးဆွဲရေး နှင့် အကောင်အထည်ဖော်ရေး ကော်မတီ၏ဆုံးဖြတ်ချက် ရွာသို့ အသိပေး အကြောင်းကြားသည့် အစည်းအဝေး	၃၀.၅.၂၀၁၇	၃၀.၅.၂၀၁၇	၂၇	၃၅	၆၂	၈၂၇ ၆၂
၆။ စီမံကိန်းလုပ်ငန်းဆောင်ရွက်ရေးဆွဲခြင်း အစည်းအဝေး						
၆.၀။ စီမံကိန်းလုပ်ငန်း အကောင်အထည်ဖော် ရေးဆောင်အစဉ် ရေးဆွဲခြင်း	၃၀.၅.၂၀၁၇	၃၀.၅.၂၀၁၇	၃၂	၃၂	၆၄	၈၂၇ ၆၄



၆.၂။ ဝယ်ယူရေးအစီအစဉ် ရေးဆွဲခြင်း	30.5.2017	30.5.2017	41	6	10	10
၆.၃။ သတ္တုရေးရာန်ကျ လျာထားအစီအစဉ် ရေးဆွဲခြင်း	16.6.2017	16.6.2017	15	10	25	10
၆.၄။ မြိုင်/တိန်အစီအစဉ် ရေးဆွဲခြင်း	30.5.2017	30.5.2017	32	32	64	64
၇။ စီမံကိန်းလုပ်ငန်းခွဲ တိုးတက်မှု တော်ကြည် အစည်းအဝေး	29.6.17	29.6.17	6	5	11	11
၈။ စီမံကိန်းလုပ်ငန်းခွဲ အပြီးသတ်ဝင်စေခြင်း အစည်းအဝေး	10.7.17	10.7.2017	7	7	14	14
၉။ လူထုဝင်ဆားခွဲအစည်းအဝေး	26.7.2017	26.7.2017	29	38	67	67



စီမံကိန်း ဒုတိယနှစ် စက်ဝန်း

ပုံစံ - စ - ၂ - စီမံကိန်းစက်ဝန်းအချိန်ဇယား (PC 2)

လမ်းညွှန်ချက်။ သက်ဆိုင်ရာလူထုစည်းရုံးရေးမှူး/လက်ထောက်နည်းပညာမှူးများမှ စီမံကိန်းစက်ဝန်းအဆင့်တစ်စီပြီးစီးတိုင်း ကျေးရွာနှင့် ကျေးရွာအုပ်စုအတွက် ဤပုံစံကို ဖြည့်သွင်းရမည်။

စည်းရုံးရေးမှူး/ဝန်ထမ်း အမည် ဒု.မြ.မောင်

နေ့စွဲ 2၆.၁၇.၂၀၂၄ စက်ဝန်းအားအမှတ်ဖြစ်ပါ စက်ဝန်း(၁) စက်ဝန်း(၂) စက်ဝန်း(၃)

ပြည်နယ်/တိုင်း ဗဟိုဌာန မြို့နယ် ပျက်ရွာ ကျေးရွာအုပ်စု ကျေးရွာအုပ်စု ကျေးရွာ စေတီ-အင်း

စီမံကိန်းစတင်ချက်အဆင့်များ	နေ့စွဲ		အစည်းအဝေးတွင်တက်ရောက်သူအရေအတွက်			
	စတင်သည့် နေ့	ပြီးဆုံးသည့်နေ့	အမျိုးသား အရေအတွက်	အမျိုးသမီး အရေအတွက်	အိမ်ထောင်စု အရေအတွက်	လူမျိုးစုတက်ရောက်သူ အရေအတွက် နှင့် လူမျိုးစုအမည်
၁။ ကျေးရွာစီမံကိန်း မိတ်ဆက်အစည်းအဝေး	၂၅.၁၇.၂၄	၂၆.၁၇.၂၄	၃၉	၄၉	၈၈	၂၈၅ ၈၈
၂။ ကျေးရွာဖွံ့ဖြိုးရေး စီမံချက်ရေးဆွဲခြင်း အစည်းအဝေး	၂၆.၁၇.၂၄	၂၆.၁၇.၂၄	၄၅	၅၀	၉၅	၂၈၅ ၉၅
၃။ ကျေးရွာအုပ်စု လုပ်ငန်းဆုံးဖြတ်ချက်ချသည့် အစည်းအဝေး	၂၇.၁၇.၂၄	၂၇.၁၇.၂၄	၅၀	၅၁	၁၀၁	၂၈၅ ၁၀၁
၄။ မြို့နယ်အဆင့် စီမံကိန်းရေးဆွဲရေး နှင့် အကောင်အထည်ဖော်ရေးကော်မတီ၏ စီမံကိန်း သုံးသပ်မှု အစည်းအဝေး			မရှိ	မရှိ	မရှိ	မရှိ
၅။ မြို့နယ် စီမံကိန်းရေးဆွဲရေး နှင့် အကောင်အထည်ဖော်ရေး ကော်မတီ၏ဆုံးဖြတ်မှုကို ရွာသို့ အသိပေး အကြောင်းကြားသည့် အစည်းအဝေး						
၆။ စီမံကိန်းလုပ်ငန်းဆွဲစီမံချက်ရေးဆွဲခြင်း အစည်းအဝေး						
၆.၁။ စီမံကိန်းလုပ်ငန်း အကောင်အထည်ဖော် ရေးအစီအစဉ် ရေးဆွဲခြင်း						



၆.၂။ ဝယ်ယူရေးအစီအစဉ် ရေးဆွဲခြင်း	30.5.2017	၁၀.5.2017	41	6	10	10
၆.၃။ သတ္တုရေးရာန်ကျ လျာထားအစီအစဉ် ရေးဆွဲခြင်း	16.6.2017	16.6.2017	15	10	25	10
၆.၄။ မြိုင်/ထိန်အစီအစဉ် ရေးဆွဲခြင်း	30.5.2017	30.5.2017	32	၁2	64	64
၇။ စီမံကိန်းလုပ်ငန်းခွဲ တိုးတက်မှု တော်ကြည် အစည်းအဝေး	29.6.17	29.6.17	6	5	11	11
၈။ စီမံကိန်းလုပ်ငန်းခွဲ အပြီးသတ်ဝင်စေခြင်း အစည်းအဝေး	10.7.17	10.7.2017	7	7	14	14
၉။ လူထုဝင်ဆားခွဲအစည်းအဝေး	26.7.2017	26.7.2017	29	38	67	67



စီမံကိန်းစတုတ္ထနှစ်စက်ဝန်း

ပုံစံ - ၀.၂ - စီမံကိန်းစက်ဝန်းအမျိုးအမည် (PC 2)

လမ်းညွှန်စာတမ်း	သက်တိုင်ရာလူထုစည်းရုံးရေးမှု/လက်ထောက်နည်းပညာများများ	စီမံကိန်းစက်ဝန်းအဆင့်တစ်ခုစီပြီးစီးတိုင်းကျေးရွာနှင့်
ကျေးရွာအုပ်စုအတွက် ညှိနှိုင်းကြည့်ရှုရမည့်		
စည်းရုံးရေးမှု/လက်ထောက်နည်းပညာရေးများဝန်ထမ်း အမည် - ဦးနေစွန်း		
ခန့်အပ် ၁၇.၁၀.၂၀၁၉		စက်ဝန်းအားအမှတ်ဖြစ်ပါ <input type="checkbox"/> စက်ဝန်း(၁) <input type="checkbox"/> စက်ဝန်း(၂) <input type="checkbox"/> စက်ဝန်း(၃) ✓ စက်ဝန်း (၄)
ပြည်နယ်/တိုင်း - မန္တလေး	ကျေးရွာအုပ်စု - လက်သဲမြို့	ကျေးရွာ - မဟာဇေယျမြို့နယ်

စီမံကိန်းထောက်ပံ့မှုအဆင့်များ	ခန့်အပ်		အစည်းအဝေးတွင် တက်ရောက်သူအရေအတွက်					
	စတင်သည့် ခန့်	ပြီးဆုံးသည့် ခန့်	အမျိုးသား အရေအတွက်	အမျိုးသမီး အရေအတွက်	အိမ်ထောင်စုအရေအတွက်	အိမ်ထောင်စုပေါင်း	အိမ်ထောင်စု %	
၁။ ကျေးရွာစီမံကိန်း စိတ်ဆက်အစည်းအဝေး	၁၆.၁၀.၁၉	၁၆.၁၀.၁၉	၂၅	၅၁	၇၆	၇၆ ၁၂၆	၁၂၆	
၂။ ကျေးရွာခွဲ၊ မြို့ရေး စီမံချက်ရေးဆွဲခြင်း အစည်းအဝေး	၁၇.၁၀.၁၉	၁၇.၁၀.၁၉	၂၅	၅၁	၇၆	၇၆ ၁၂၆	၁၂၆	
၃။ ကျေးရွာအုပ်စု လုပ်ငန်းဆုံးဖြတ်ချက်ချသည့်အစည်းအဝေး								
၄။ မြို့နယ်အဆင့်စီမံကိန်းရေးဆွဲရေးနှင့်အကောင်အထည်ဖော်ရေးကော်မတီ၏ စီမံကိန်း			မလို	မလို	မလို	မလို	မလို	



၁၀။ ပုံစံ ၈-၃။ ကျေးရွာဖွံ့ဖြိုးရေး ဦးစားပေးအစီအစဉ်

စီမံကိန်း ပထမနှစ် စက်ဝန်း

ပုံစံ - ၈ - ၃ ကျေးရွာဖွံ့ဖြိုးရေး ဦးစားပေးအစီအစဉ် (Form PC 3)

လမ်းညွှန်ချက် အဆင့်(၃) ကျေးရွာဖွံ့ဖြိုးရေးအစီအစဉ်အစဉ်အစား ပြီးဆုံးသောအခါ ကျေးရွာစီမံကိန်း အထောက်အကူပြု ကော်မတီသည် လူထုစည်းရုံးရေးများအကူအညီဖြင့် ဤပုံစံကိုပြည့်စုံအောင် ဖြည့်သွင်းရမည်။	
လူထုစည်းရုံးရေးများ/ဝန်ထမ်း အမည် <u>ဦးချစ်မျိုးထွန်း</u>	
ဝန်ထူး <u>၁၇.၂.၅၈၇</u>	စက်ဝန်းအား အမှတ်ဖြစ်ပါ (✓) <input type="checkbox"/> စရိတ်ဝန်း(၁) <input type="checkbox"/> စက်ဝန်း(၂) <input type="checkbox"/> စက်ဝန်း(၃) <input type="checkbox"/> စက်ဝန်း(၄)
ပြည်နယ်/တိုင်း မြန်မာပြည်	ဖြန့်ဖြူးပေးရန် ကျေးရွာအုပ်စု <u>လားရှိုးမြို့</u> ကျေးရွာ <u>မောင်ချစ်သာ</u>
တ။ အခက်အခဲအတားအဆီးများအားဆွေးနွေးခြင်း - ယခုလက်ရှိအခြေအနေတွင် ဤကျေးရွာဖွံ့ဖြိုးတိုးတက်ရေးအတွက် အဓိက အခက်အခဲအတားအဆီးများသည် မည်သည်များဖြစ်ပါသနည်း။ (အမျိုးသား/သမီး အနည်းဆုံးအခက်အခဲ ၅ ခုစီဖော်ပြပါ)	
အမျိုးသား အဖွဲ့မှ တင်ပြသော အခက်အခဲအတားအဆီးများ	အမျိုးသမီး အဖွဲ့မှ တင်ပြသော အခက်အခဲအတားအဆီးများ
၁	၁
၂	၂
၃	၃
၄	၄
၅	၅
၆	၆
၇	၇

ခ။ မျှော်မှန်းခြင်း - နောင်လာမည့် (၅) နှစ် အတွင်း ကျေးရွာဖွံ့ဖြိုးရေး မျှော်မှန်းလျာထားချက်များအား တင်ပြပါ။

အမျိုးသားအဖွဲ့မှ တင်ပြသော မျှော်မှန်းချက်များ	အမျိုးသမီးအဖွဲ့မှ တင်ပြသော မျှော်မှန်းချက်များ
၁	၁
၂	၂
၃	၃
၄	၄
၅	၅
၆	၆
၇	၇



က။ လူထုစီမံကိန်း၏ လာမည့် (၄) နှစ်အတွက် အကျုံးဝင်သော ဦးစားပေး ဖွံ့ဖြိုးတိုးတက်မှု လုပ်ငန်း အစီအစဉ်များအားဖော်ပြပါ။

အဆင့်	ကျေးရွာအတွက် ဦးစားပေး ဖွံ့ဖြိုးတိုးတက်မှု လုပ်ငန်းစဉ်များ	အဆိုပြုသူ (အမျိုးသားများ/ အမျိုးသမီးများ/အမျိုးသား+ အမျိုးသမီး)	ခန့်မှန်းကုန်ကျ ဝင်ရံ	အကျိုးခံစားခွင့်ရှိသူ ခန့်မှန်းခြေ အရေ အတွက်
၁	ရွာသူရွာသားလမ်းဖောက်ဖွဲ့ရေး	ကျား/မ	၇၂၀၀၀၀၀	၆၇၈
၂	ရွာသူရွာသားလမ်းဖောက်ဖွဲ့ရေး	ကျား	၆၀၀၀၀၀၀၀	၆၇၈
၃	ဆေးမေးခန်း ဖွဲ့စည်းရေး	ကျား/မ	၁၀၀၀၀၀၀၀	၆၇၈
၄	စာသင်ကျောင်း ဖွဲ့စည်းရေး	ကျား/မ	၃၀၀၀၀၀၀	၆၇၈
၅	လှေငယ်			
၆	ရွာတွင် မီးရီးကျောက်ခဲ ဖွဲ့စည်း	ကျား/မ	၁၁၀၀၀၀၀၀	၆၇၈
၇	မုန့်ချက်စက် ဖွဲ့စည်းရေး	မ	၁၅၀၀၀၀၀၀	၆၇၈

ဃ။ လူထုစီမံကိန်း၏ လာမည့် (၄) နှစ်အတွက် အကျုံးဝင်သော ဦးစားပေး ဖွံ့ဖြိုးတိုးတက်မှု လုပ်ငန်း အစီအစဉ်များအားဖော်ပြပါ။

အဆင့်	ကျေးရွာအတွက် ဦးစားပေး ဖွံ့ဖြိုး တိုးတက်မှု လုပ်ငန်းစဉ်များ	အဆိုပြုသူ (အမျိုးသားများ/ အမျိုးသမီးများ/အမျိုးသား+ အမျိုးသမီး)	အခန်းကဏ္ဍ
၁	အုတ်တူးကား	မ	ကျွန်းမာမာ
၂			
၃			
၄			
၅			
၆			

ခေါင်းဆောင်၊ ကျေးရွာစီမံကိန်းအထောက်အကူပြုကော်မတီမှ အတည်ပြုသည်။

အမည် ဦးမြင့်မောင် လက်မှတ် [Signature] ခန့်မှန်း 17.2.2017



စီမံကိန်း ဒုတိယနှစ် စက်ဝန်း

ပုံစံ - ၈ - ၃ ကျေးရွာဖွံ့ဖြိုးရေး ဦးစားပေးအစီအစဉ် (Form PC 3)

လမ်းညွှန်ချက်၊ အဆင့်(၃) ကျေးရွာမှော်မှန်းချက်အစည်းအဝေး ပြီးဆုံးသောအခါ ကျေးရွာစီမံကိန်း အထောက်အကူပြု ကော်မတီသည် လူထုစည်းရုံးရေးမှူးအကူအညီဖြင့် ဤပုံစံကိုပြည့်စုံအောင် ဖြည့်သွင်းရမည်။

လူထုစည်းရုံးရေးမှူး/ဝန်ထမ်း အမည် ဒိုးဖြူမောင်
 နေ့စွဲ ၇.၆.၂၀၁၇ စက်ဝန်းအား အမှတ်ဖြစ်ပါ (✓) စက်ဝန်း(၁)
 စက်ဝန်း(၂) စက်ဝန်း(၃) စက်ဝန်း(၄)

ပြည်နယ်/တိုင်း မန္တလေး မြို့နယ်/ပျော်ဇူ ကျေးရွာအုပ်စု လက်ခံကြီး ကျေးရွာ ကျေးရွာ နေအိမ် ၁၅ ဘာ
 က၊ အခက်အခဲအတားအဆီးများအားဆွေးနွေးခြင်း - ယခုလက်ရှိအခြေအနေတွင် ဤကျေးရွာဖွံ့ဖြိုးတိုးတက်ရေးအတွက် အဓိက အခက်အခဲအတားအဆီးများသည် မည်သည်များဖြစ်ပါသနည်း။ (အမျိုးသား/သမီး အနည်းဆုံးအခက်အခဲ ၅ ခုစီဖော်ပြပါ)

အမျိုးသား အဖွဲ့မှ တင်ပြသောအခက်အခဲအတားအဆီးများ	အမျိုးသမီး အဖွဲ့မှတင်ပြသောအခက်အခဲအတားအဆီးများ
၁ ဂွဗ်အင်းအနီးရှိ ရေအောက်အောက်တွင် ဆက်ခဲ	၁ မြို့ရွာအနီးရှိ ရေအောက်အောက်တွင် ဆက်ခဲ
၂ ရေအောက်အောက်အောက်တွင် ဆက်ခဲ	၂ ရေအောက်အောက်အောက်တွင် ဆက်ခဲ
၃ မြို့ရွာအနီးရှိ ရေအောက်အောက်တွင် ဆက်ခဲ	၃ ရေအောက်အောက်အောက်တွင် ဆက်ခဲ
၄ ရေအောက်အောက်အောက်တွင် ဆက်ခဲ	၄ ရေအောက်အောက်အောက်တွင် ဆက်ခဲ
၅	၅ ရေအောက်အောက်အောက်တွင် ဆက်ခဲ
၆	၆
၇	၇

ခ၊ မှော်မှန်းခြင်း - နောင်လာမည့် (၅)နှစ် အတွင်း ကျေးရွာဖွံ့ဖြိုးရေး မှော်မှန်းချက်များအား တင်ပြပါ။

အမျိုးသားအဖွဲ့မှ တင်ပြသောမှော်မှန်းချက်များ	အမျိုးသမီးအဖွဲ့မှ တင်ပြသောမှော်မှန်းချက်များ
၁ ကျေးရွာအနီးရှိ ရေအောက်အောက်တွင် ဆက်ခဲ	၁ ရေအောက်အောက်အောက်တွင် ဆက်ခဲ
၂ ရေအောက်အောက်အောက်တွင် ဆက်ခဲ	၂ ရေအောက်အောက်အောက်တွင် ဆက်ခဲ
၃ ရေအောက်အောက်အောက်တွင် ဆက်ခဲ	၃ ရေအောက်အောက်အောက်တွင် ဆက်ခဲ
၄ ရေအောက်အောက်အောက်တွင် ဆက်ခဲ	၄ ရေအောက်အောက်အောက်တွင် ဆက်ခဲ
၅	၅ ရေအောက်အောက်အောက်တွင် ဆက်ခဲ
၆	၆
၇	၇



၈။ လူထုစီမံကိန်း၏ လာမည့် (၄) နှစ်အတွက် အကျုံးဝင်သော ဦးစားပေး ဖွံ့ဖြိုးတိုးတက်မှု လုပ်ငန်း အစီအစဉ်များအားဖော်ပြပါ။

အဆင့်	ကျေးရွာအတွက် ဦးစားပေး ဖွံ့ဖြိုးတိုးတက်မှု လုပ်ငန်းစဉ်များ	အဆိုပြုသူ (အမျိုးသားများ/ အမျိုးသမီးများ/အမျိုးသား+ အမျိုးသမီး)	ခန့်မှန်းကုန်ကျ စရိတ်	အကျိုးခံစားခွင့်ရှိသူ ခန့်မှန်းခြေ အရေအတွက်
၁	မြို့နယ်လမ်း(ကျောက်ချောင်း)	၈၇၁ + ၁၁	၈၅၀၀,၀၀၀	၆၆၇
၂	ရွာချင်းဆက်သွယ်ရေး	၈၇၁ + ၁၁	၈၀၀,၀၀၀	၆၆၇
၃	ကျေးရွာမှ ရေပိုက်ဖွဲ့စက်ချ	၆	၅၅၀၀,၀၀၀	၆၆၇
၄	ဆေးပေးခန်း	၈	၆၀၀,၀၀၀	၆၆၇
၅	ကျေးရွာအောက်	၆	၁၀၀,၀၀၀	၆၀
၆	ဆွဲကား	၆	၁၀၀,၀၀၀	၆၆၇
၇				

၉။ လူထုစီမံကိန်း၏ လာမည့် (၄) နှစ်အတွက် အကျုံးမဝင်သော ဦးစားပေး ဖွံ့ဖြိုးတိုးတက်မှု လုပ်ငန်း အစီအစဉ်များအားဖော်ပြပါ။

အဆင့်	ကျေးရွာအတွက် ဦးစားပေး ဖွံ့ဖြိုးတိုးတက်မှု လုပ်ငန်းစဉ်များ	အဆိုပြုသူ (အမျိုးသားများ/ အမျိုးသမီးများ/အမျိုးသား+ အမျိုးသမီး)	အခန်းကဏ္ဍ
၁	ကျေးရွာအတွက် လမ်းဆက်သွယ်ရေး	၈၇၁ + ၁၁	
၂			
၃			
၄			
၅			
၆			

ခေါင်းဆောင်၊ ကျေးရွာစီမံကိန်းအထောက်အကူပြုကော်မတီမှ အတည်ပြုသည်။

အမည် ဒေါ်စုစု လက်မှတ် [Signature] နေ့စွဲ ၇.၆.၂၀၁၇



စီမံကိန်း တတိယနှစ် စက်ဝန်း

ပုံစံ - ၈-၃ ကျေးရွာခွဲ ငြိမ်းရေး ဦးစားပေးအစီအစဉ် (Form PC 3)

လယ်ယာနှင့် မြေအသုံး (၃) ကျေးရွာမှူးမှူးချက်အစည်းအဝေးပြီးသောအခါ ကျေးရွာစီမံကိန်း အထောက်အကူပြု ကော်မတီသည် လူထုစည်းရုံးရေးများအကူအညီဖြင့် ဤပုံစံကို ပြည့်စုံအောင် ဖြည့်သွင်းရမည်။			
လူထုစည်းရုံးရေးမှူး/ဝန်ထမ်း အမည် - ဧည့်သည် ဦးစိုး			
ဖုန်း - ၁ ၁၁ ၂၀၁၈	စက်ဝန်းအား အမှတ်ခြစ်ပါ (✓) <input type="checkbox"/> စက်ဝန်း(၁) <input type="checkbox"/> စက်ဝန်း(၂) <input type="checkbox"/> စက်ဝန်း(၃) <input type="checkbox"/> စက်ဝန်း(၄)		
ပြည်နယ်/တိုင်း ဗဟိုဌာန	ဦးစီးဌာန	ကျေးရွာအုပ်စု ယက်သံကြေး	ကျေးရွာ အောင်ချက်၊ သာ

က။ အခက်အခဲအတားအဆီးများအား ဝေဖန်ခြင်း - ယခုလက်ရှိအခြေအနေတွင် ဤကျေးရွာခွဲ ငြိမ်းတိုးတက်ရေးအတွက် အဓိကအခက်အခဲအတားအဆီးများသည် မည်သည့်များဖြစ်ပါသနည်း။ (အမျိုးသား/သမီး အနည်းဆုံးအခက်အခဲ ၅ ခုစီဖော်ပြပါ)

အုပ်စုခွဲ ဝေဖန်မှုများမှ တစ်ပြိုင်နက် အခက်အခဲအတားအဆီးများ	
ရွာရှင်းဆက်လမ်းမကောင်းခြင်းကြောင့် လမ်းဝန်း ဆက် သွယ်ရေး အခက်အခဲရှိခြင်း	<input type="checkbox"/> ကျား <input type="checkbox"/> မကျား <input type="checkbox"/> + မ
ဆေးပေးရန် နှင့် စေ့ခြင်းကြောင့် ကျန်းမာရေးအန္တရာယ်များတွင် အခက်အခဲရှိခြင်း	<input type="checkbox"/> ကျား <input type="checkbox"/> မကျား <input type="checkbox"/> + မ
စာသင်ကျောင်းဆောင်မလုံလောက်ခြင်းကြောင့် ကလေးများစာသင်ရာတွင် အခက်အခဲရှိခြင်း	<input type="checkbox"/> ကျား <input type="checkbox"/> မကျား <input type="checkbox"/> + မ
ထုတ်စ်စီးခွင့်ခြင်းကြောင့် ဖွံ့ဖြိုးမှုအခက်အခဲရှိခြင်း	<input type="checkbox"/> ကျား <input type="checkbox"/> မကျား <input type="checkbox"/> + မ
ရေမျှတစွာ နည်းပါးခြင်းကြောင့် သောက်ရေ မလုံလောက်ခြင်း	<input type="checkbox"/> ကျား <input type="checkbox"/> မ <input type="checkbox"/> ကျား <input type="checkbox"/> + မ
ကျောင်းခြံစည်းရုံးမှုရှိခြင်းကြောင့် ကျောင်းဝန်း ပျက်စီးမှုများရှိခြင်း	<input type="checkbox"/> ကျား <input type="checkbox"/> မ <input type="checkbox"/> ကျား <input type="checkbox"/> + မ
အလယ်တန်းကျောင်း ဖွင့်ခြင်းကြောင့် ကျောင်းသားများ အခြားရွာသို့ ကျောင်းသွားတက်ရခြင်း	<input type="checkbox"/> ကျား <input type="checkbox"/> မ <input type="checkbox"/> ကျား <input type="checkbox"/> + မ
ရွာတွင်းလမ်းမကောင်းခြင်းကြောင့် သွားလာရခက်ခဲခြင်း	<input type="checkbox"/> ကျား <input type="checkbox"/> မ <input type="checkbox"/> ကျား <input type="checkbox"/> + မ
လူ့အာဏာကို ဖွင့်ခြင်းကြောင့် ကျန်းမာရေးအန္တရာယ် ပေါက်ပွားခြင်းတွင် အခက်အခဲရှိခြင်း	<input type="checkbox"/> ကျား <input type="checkbox"/> မ <input type="checkbox"/> ကျား <input type="checkbox"/> + မ
	<input type="checkbox"/> ကျား <input type="checkbox"/> မ <input type="checkbox"/> ကျား <input type="checkbox"/> + မ



၁။ မြေပုံများဖြင့်- ဝန်ခံလာမည့် (၅) နှစ် အတွင်း ကျေးရွာဖွံ့ဖြိုးရေး မြေပုံများလျာထားချက်များအား တင်ပြပါ။

အုပ်စုခွဲ၊ ဝေးဝေးများမှ တင်ပြသော အစီအစဉ်အစီအစဉ်များ

ရွာချင်းဆက်လက်ကော်မရှင် ယာဇ်လမ်းပန်းဆက်သွယ်ရေး ကောင်းမွန်လာရန်	<input type="checkbox"/> ကျား <input type="checkbox"/> မ <input type="checkbox"/> ကျား + မ
ရွာတွင်း ဆေးပေးခန်း၊ ရှိလာခြင်း ကျန်းမာရေးလိမ္မော်၊ အဆင်ပြေလာရန်	<input type="checkbox"/> ကျား <input type="checkbox"/> မ <input type="checkbox"/> ကျား + မ
စာသင်ကျောင်း၊ ဆောင်လုပ်ပေးပေးခြင်း၊ ကလေးများ စာသင်ယူရန် အဆင်ပြေရန်	<input type="checkbox"/> ကျား <input type="checkbox"/> မ <input type="checkbox"/> ကျား + မ
ဖွဲ့စည်းပေးခြင်း၊ ရွေးကောက်ပွဲ၊ ရွေးကောက်ပွဲ၊ ရွေးကောက်ပွဲ	<input type="checkbox"/> ကျား <input type="checkbox"/> မ <input type="checkbox"/> ကျား + မ
ရွေးချယ်ပေးခြင်း၊ ရွေးကောက်ပွဲ၊ ရွေးကောက်ပွဲ၊ ရွေးကောက်ပွဲ	<input type="checkbox"/> ကျား <input type="checkbox"/> မ <input type="checkbox"/> ကျား + မ
ကျောင်းခြံစည်းချိမ်းမြတ်ရေး၊ ကျောင်းပေးခြင်း	<input type="checkbox"/> ကျား <input type="checkbox"/> မ <input type="checkbox"/> ကျား + မ
အလယ်တန်းကျောင်း၊ ရှိလာခြင်း၊ ကျောင်းသားများ ရွာတွင် ကျောင်းတက်နိုင်ရန်	<input type="checkbox"/> ကျား <input type="checkbox"/> မ <input type="checkbox"/> ကျား + မ
ရွာတွင်းလမ်းများ၊ ကောင်းလာခြင်း၊ သွားလာရန် အဆင်ပြေရန်	<input type="checkbox"/> ကျား <input type="checkbox"/> မ <input type="checkbox"/> ကျား + မ
လူအတင်ကား၊ ရှိလာခြင်း၊ ကျန်းမာရေး၊ အရေးပေးခြင်း၊ ကိစ္စများတွင် သွားလာရန် အဆင်ပြေရန်	<input type="checkbox"/> ကျား <input type="checkbox"/> မ <input type="checkbox"/> ကျား + မ
	<input type="checkbox"/> ကျား <input type="checkbox"/> မ <input type="checkbox"/> ကျား + မ

၁။ လူထုဝန်ထမ်း၏ လာမည့် (၄) နှစ်အတွက် အကျိုးပေးသော ဦးစားပေး ဖွံ့ဖြိုးတိုးတက်မှု လုပ်ငန်း အစီအစဉ်များအား ဖော်ပြပါ။

ဦးစားပေးအဆင့်	ကျေးရွာအတွက် ဦးစားပေး ဖွံ့ဖြိုးတိုးတက်မှု လုပ်ငန်းစဉ်များ	အဆိုပြုသူ (အမျိုးသားများ/ အမျိုးသမီးများ/ အမျိုးသား+အမျိုးသမီး)	အခန်းကဏ္ဍ	ဦးစားပေးအဆင့် သတ်မှတ်ချက်	ခန့်မှန်းကုန်ကျစရိတ်	အကျိုးပေးစွမ်းရည် သို့မဟုတ် ခန့်မှန်းခြေအရေအတွက်		
						ကျား	မ	ပေါင်း
၁။	ရွာချင်းဆက်လက်ကော်မရှင် ယာဇ်လမ်း ခင်းခြင်း	အမျိုးသား + အမျိုးသမီး	လမ်း / တံတား	၁	၁၀၀၀၀၀၀	၂၀၀	၃၄၄	၅၄၄
၂။	ရွာတွင်း ကျောက်ကျောက်ခြံ ယာဇ်လမ်း ခင်းခြင်း	အမျိုးသား + အမျိုးသမီး	လမ်း / တံတား	၂	၁၀၀၀၀၀၀	၂၀၀	၃၄၄	၅၄၄
၃။	KG ကျောင်းဆောင် ဆောက်လုပ်ခြင်း	အမျိုးသား + အမျိုးသမီး	ပညာရေး	၃	၂၀၀၀၀၀၀	၂၀၀	၃၄၄	၅၄၄
၄။	ကျောင်းခြံစည်းချိမ်းမြတ်ရေး	အမျိုးသား + အမျိုးသမီး	ပညာရေး	၄	၁၀၀၀၀၀၀	၂၀၀	၃၄၄	၅၄၄
၅။	စက်ရေကွင်း (ရေပျို)	အမျိုးသမီး	ရေနှင့် သန့်ရှင်းရေး	၅	၁၀၀၀၀၀၀	၂၀၀	၃၄၄	၅၄၄



စီမံကိန်းစတုတ္ထနှစ်စက်ဝန်း

ပုံစံ - ၀-၃ ကျေးရွာခွဲ မြို့ရေး ဦးစားပေးအစီအစဉ် (Form PC 3)

လမ်းညွှန်ချက်၊ အဆင့်(၃)ကျေးရွာမှော်မှန်းချက်အစည်းအဝေးပြီးဆုံးသောအခါ ကျေးရွာစီမံကိန်း အထောက်အကူပြု
 ကော်မတီသည် လူထုစည်းရုံးရေးမှူးအကူအညီဖြင့် ဤပုံစံကိုဖြည့်ပုံအောင် ဖြည့်သွင်းရမည်။

လူထုစည်းရုံးရေးမှူး/ဝန်ထမ်း အမည် - ဦး ဇန့်မျိုးပိုင်

နေ့စွဲ ၁၇.၁၀.၂၀၁၉ စက်ဝန်းအား အမှတ်ခြစ်ပါ (✓) စက်ဝန်း(၁)
 စက်ဝန်း(၂) စက်ဝန်း(၃) စက်ဝန်း(၄)

ပြည်နယ်/တိုင်း - မန္တလေး မြို့နယ် - ပျော်ဘွယ်ကျေးရွာအုပ်စု-လက်သံလျှို ကျေးရွာ - ဘောင်ကျွန်းသာ

က၊ အခက်အခဲအတားအဆီးများအားဆွေးနွေးခြင်း - ယခုလက်ရှိအခြေအနေတွင်ဤကျေးရွာခွဲ မြို့တိုးတက်ရေးအတွက် အဓိကအခက်အခဲအတားအဆီးများသည် မည်သည်များဖြစ်ပါသနည်း။ (အမျိုးသား/သမီး အနည်းဆုံးအခက်အခဲ ၅ ခုစီဖော်ပြပါ)

အုပ်စုခွဲဆွေးနွေးမှုမှ တင်ပြသောအခက်အခဲအတားအဆီးများ	
- ဂွာတွင်းလမ်းဖျား မလောင်းသောကြောင့် သွားလာ ရခက်ခဲခြင်း	<input type="checkbox"/> ကျား <input checked="" type="checkbox"/> မကျား + မ
- လျှပ်စစ်မီး မရှိခြင်း ကြောင့် ဘေးစားလျစ်နေ မှုများ မခံနိုင်ခြင်း	<input type="checkbox"/> ကျား <input checked="" type="checkbox"/> မကျား + မ
- စာသင်ကျောင်း ဆောင်မလုံလောက်ခြင်း ကြောင့် လမ်းဖျား စာသင်ရာတွင် အခက်အခဲရှိခြင်း	<input type="checkbox"/> ကျား <input checked="" type="checkbox"/> မကျား + မ
- များပြားလွန်း နည်းပါးခြင်း ကြောင့် စောင့်စောင့် မလုံလောက်ခြင်း	<input checked="" type="checkbox"/> ကျား <input type="checkbox"/> မကျား + မ
- အလယ်လမ်းပျား မရှိခြင်း ကြောင့် လျောင်းသာ ရွာ-အခြားရွာသို့ လျောင်းသာ	<input type="checkbox"/> ကျား <input checked="" type="checkbox"/> မကျား + မ
- ဆေးပေးခန်းမရှိရှိ လျှပ်စစ်မီးမရ စောင့်ရှောက်မှု ခက်ခဲခြင်း	<input type="checkbox"/> ကျား <input checked="" type="checkbox"/> မကျား + မ
- လျောင်းခြံစစ်ကို မရှိခြင်း ကြောင့် လမ်းဖျား လုံခြုံမှု အားနည်းခြင်း	<input type="checkbox"/> ကျား <input checked="" type="checkbox"/> မကျား + မ
- အောက်ဆုံး များ လုံလောက်စွာမရှိခြင်း	<input type="checkbox"/> ကျား <input checked="" type="checkbox"/> မကျား + မ
- လူနာတင်ယာဉ်မရှိခြင်း ကြောင့် လျှပ်စစ်မီးမရ ပေါက်စွဲများ အခက်အခဲရှိခြင်း	<input type="checkbox"/> ကျား <input checked="" type="checkbox"/> မကျား + မ
	<input type="checkbox"/> ကျား <input type="checkbox"/> မကျား + မ



၁။ မျှော်မှန်းခြင်း- နောင်လာမည့် (၅) နှစ် အတွင်း ကျေးရွာဖွံ့ဖြိုးရေး မျှော်မှန်းလျာထားရက်များအား တင်ပြပါ။

အုပ်စုခွဲ၊ မြေးမနွေးမှုများမှ တင်ပြမည့်အခက်အခဲအတားအဆီးများ	
- ရွာတွင်းလမ်းများ၊ လောင်းရွှေ့ခြင်းများ၊ လာရေ့၊ အာဆင်မြေစေ့ရန် -	<input type="checkbox"/> ကျား <input type="checkbox"/> ငမ <input type="checkbox"/> ကျား+မ
- ဂျေ့တွင်း များများ၊ ဂျေ့ခြံ၊ ထောက်သုံး၊ ရေ လုံ လောက်စွာ ဂျေ့ရန် -	<input type="checkbox"/> ကျား <input type="checkbox"/> ငမ <input type="checkbox"/> ကျား+မ
- စာတင်ကျောင်း၊ ဆောင်လုံ လောက်ခြံ၊ မလေးများ စာတင်ရ အာဆင်မြေ စေ့ရန် -	<input type="checkbox"/> ကျား <input type="checkbox"/> ငမ <input type="checkbox"/> ကျား+မ
- လျှပ်စစ်ဓါတ်အားဖြည့်စွမ်းရည် လာရန် -	<input type="checkbox"/> ကျား <input type="checkbox"/> ငမ <input type="checkbox"/> ကျား+မ
- အလယ်တန်းကျောင်း၊ ဂျေ့ခြံ၊ ကျောင်းအားများ ရွာတွင်း ကျောင်း တက်နိုင်ရန် -	<input type="checkbox"/> ကျား <input type="checkbox"/> ငမ <input type="checkbox"/> ကျား+မ
- ဆေးပေးစနစ်၊ ဂျေ့ခြံ၊ လျှပ်စစ်အားဖြည့်စွမ်းရည် လာရောင်း စွာ ပေးနိုင်ရန် -	<input type="checkbox"/> ကျား <input type="checkbox"/> ငမ <input type="checkbox"/> ကျား+မ
- ကျောင်းခြံစစ်ဆေးခြင်း၊ မလေးများ လုံခြုံစွာ ပညာသင်ကြားနိုင်ရန် -	<input type="checkbox"/> ကျား <input type="checkbox"/> ငမ <input type="checkbox"/> ကျား+မ
- လျှပ်စစ်အား၊ အင်အားစနစ်များ တွင် အားလာ ရေ့အာဆင်မြေ စေ့ရန် -	<input type="checkbox"/> ကျား <input type="checkbox"/> ငမ <input type="checkbox"/> ကျား+မ
	<input type="checkbox"/> ကျား <input type="checkbox"/> ငမ <input type="checkbox"/> ကျား+မ
	<input type="checkbox"/> ကျား <input type="checkbox"/> ငမ <input type="checkbox"/> ကျား+မ



၁၈ လူထုဝိမံကိန်း၏ လာမည့် (၄) နှစ်အတွက် အကျုံးဝင်သော ဦးစားပေး ဖွံ့ဖြိုးတိုးတက်မှု လုပ်ငန်း အစီအစဉ်များအားဖော်ပြပါ။

ဦးစားပေးအဆင့်	ကျေးရွာအတွက် ဦးစားပေး ဖွံ့ဖြိုးတိုးတက်မှု လုပ်ငန်းစဉ်များ	အဆိုပြုသူ (အမျိုးသားများ/ အမျိုးသမီးများ/ အမျိုးသား+ အမျိုးသမီး)	အခန်းကဏ္ဍ	ဦးစားပေးအဆင့် သတ်မှတ်ချက်	ခန့်မှန်း ကုန်ကျစရိတ်	အကျိုးခံစားခွင့်ရှိသူ ဝန်မှန်းခြေအရေအတွက်		
						ကျား	မ	ပေါင်း
၀	စာသင်ကျောင်း တည်ဆောက်ခြင်း	အမျိုးသား + အမျိုးသမီး	-	၁	၁၆၀၀၀၀၀၀၀	၃၃၄	၃၅၇	၆၉၁
၂	ကျေးရွာတွင် ၂ ကျောင်း၊ ကျေးရွာတွင် အဆင့်မြင့်	အမျိုးသား + အမျိုးသမီး	-	၂	၁၃၀၀၀၀၀၀၀	၃၃၄	၃၅၇	၆၉၁
၃	ကျေးရွာတွင် ကျောင်း ၃ လမ်း၊ ၁၆ နေရာ	အမျိုးသား + အမျိုးသမီး	-	၃	၁၁၀၀၀၀၀၀၀	၃၃၄	၃၅၇	၆၉၁
၄	ကျွန်ုပ်တို့၏ ကျေးရွာ	အမျိုးသား + အမျိုးသမီး	-	၄	၂၅၀၀၀၀၀၀၀	၃၃၄	၃၅၇	၆၉၁
၅	ကျောင်း ၃ စတုဂံ အားဖြည့်	အမျိုးသား + အမျိုးသမီး	-	၅	၉၀၀၀၀၀၀၀၀	၃၃၄	၃၅၇	၆၉၁
၆	ကျေးရွာတွင် ကျောင်း ၆ လမ်း၊ ၁၆ နေရာ	အမျိုးသား + အမျိုးသမီး	-	၆	၁၃၀၀၀၀၀၀၀	၃၃၄	၃၅၇	၆၉၁

၁၉ လူထုဝိမံကိန်း၏ လာမည့် (၄) နှစ်အတွက် အကျုံးဝင်သော ဦးစားပေး ဖွံ့ဖြိုးတိုးတက်မှု လုပ်ငန်း အစီအစဉ်များအားဖော်ပြပါ။

အဆင့်	ကျေးရွာအတွက် ဦးစားပေး ဖွံ့ဖြိုးတိုးတက်မှု လုပ်ငန်းစဉ်များ	အဆိုပြုသူ (အမျိုးသားများ/ အမျိုးသမီးများ/ အမျိုးသား+ အမျိုးသမီး)	အခန်းကဏ္ဍ
၀	လူနာစင်ယာခို	အမျိုးသမီး	မာခြာ
၂	အထက်တန်း ကျောင်း	အမျိုးသား + အမျိုးသမီး	ပညာရေး
၃			
၄			
၅			

မိန်းမောင်၊ ကျေးရွာဝိမံကိန်းအထောက်အကူပြုကော်မတီမှအတည်ပြုသည်။

အမည် ဦးစံမြတ် လက်မှတ် [Signature] နေ့စွဲ ၁၇.၁၁.၂၀၁၉



ဆုံးဖြတ်ချက်များ

၁။ ...ကျေးရွာ ... ဦးစိုးလွင် နှင့် ဒေါ်ဂုဏ်စု ...

... ဖြန့်ဖြူးပေးခြင်း ...

၂။ ... ကျေးရွာ ...

... ဖြန့်ဖြူးပေးခြင်း ...

၃။

၄။

၅။

မှတ်တမ်းတင်သူ
အမည် ဦးနေဖြူနိုင်
ရာထူး လူထုစည်းရုံးရေးဌာန
ရက်စွဲ ၁၆.၁၀.၂၀၁၉

အတည်ပြုသူ
အမည် ဦးစံမြတ်
ရာထူး စီမံကိန်းဌာန
ရက်စွဲ ၁၆.၁၀.၂၀၁၉



ကျေးရွာအစည်းအဝေးမှတ်တမ်း

အစည်းအဝေးပြုလုပ်သည့်နေရာ ။ ။ ဤဒီ. ဟန်. ငြိ. ဟော့. ။
 ကျေးရွာ ။ ။ ဟောင်. ဟွမ်. သာ. ။
 ကျေးရွာအုပ်စု ။ ။ ဇယ်. တဲ. ကြီး. ။
 အချိန် ။ ။ ဧ. ဇ. စ. ၁: ၃၀ မှ ၃: ၃၀ ။
 အစည်းအဝေးအမည် ။ ။ ဒုတိယ ဟောပြော အစည်းအဝေး. ။

တက်ရောက်သူဦးရေ ကျား (၂၅) မ (၅၀) စုစုပေါင်း (၇၅)

အစည်းအဝေးတွင်ဆွေးနွေးသည့်အကြောင်းအရာ။

- ၁။ ကျေးရွာ ဒီ. ခန့်. ခွဲ. မှ. ဟ. ခွဲ. စာ. ဝန်. ခွဲ. ဝန်. ဟော. ဟော. ခွဲ. ခွဲ. ခွဲ. ခွဲ.
- ၂။ ကျေးရွာ ဒီ. ခန့်. ခွဲ. မှ. ဟ. ခွဲ. စာ. ဝန်. ခွဲ. ဝန်. ဟော. ဟော. ခွဲ. ခွဲ. ခွဲ. ခွဲ.
- ၃။ ကျေးရွာ ခွဲ. ခွဲ. ခွဲ. ခွဲ. ကျေးရွာ ခွဲ. ခွဲ. ခွဲ. ခွဲ. ခွဲ. ခွဲ. ခွဲ. ခွဲ. ခွဲ.
- ၄။ ခွဲ. ခွဲ. ခွဲ. ခွဲ. ခွဲ. ခွဲ. ခွဲ. ခွဲ. ခွဲ. ခွဲ. ခွဲ. ခွဲ. ခွဲ. ခွဲ. ခွဲ.
- ၅။ ကျေးရွာ ဒီ. ခန့်. ခွဲ. မှ. ဟ. ခွဲ. စာ. ဝန်. ခွဲ. ဝန်. ဟော. ဟော. ခွဲ. ခွဲ. ခွဲ. ခွဲ.
- ၆။ သ. ဝန်. ခွဲ. ခွဲ. ခွဲ. ခွဲ. ခွဲ. ခွဲ. ခွဲ. ခွဲ. ခွဲ. ခွဲ. ခွဲ. ခွဲ. ခွဲ. ခွဲ.
- ၇။
- ၈။
- ၉။
- ၁၀။



ဆွေးနွေးချက်များ (ပြောသူနှင့်အကြောင်းအရာကိုတွဲမှတ်တမ်းတင်ရန်)

- မြေဥာ စီမံခန့်ခွဲမှုအဖွဲ့ဝင်များ၊ ဧရိယာတိုင်းဝတ္တရားများကို ဂွေခြံပါသည်။
- မော်ဒယ်များသည် မြေဥာအတွက် စေတနာ့ဝန်ထမ်းများသာဖြစ်ကြောင်း နေ့စား/လစာမှတ်တမ်းများဖြင့် ပြောင်း၊ ဆန်မော်ဒယ်များသည် အမျိုးမျိုးကြောင်း၊ ဆန်မော်ဒယ်အားလုံးပူးပေါင်းပြီး အလုပ်လုပ် ပြုစုပေးထားလျှင် အခက်အခဲမရှိ အောင်မြင်စွာ အကောင်အထည် ဖော်ဆောင်နိုင်မည်ဖြစ်ကြောင်း ဂွေခြံပါသည်။
- စတုတ္ထနှစ် စက်ဝန်းတွင် အဖွဲ့တစ်ဖွဲ့က ကာဝန်ယူထား ဆောင်ရွက်မည်။ မော်ဒယ်ဝင်များအား ပြန်လည်ကလေးပြုဖွဲ့စည်းခဲ့ပါသည်။

စီတောက်အဖွဲ့

ဦးစံလှိုင်

ဒေါ်ဝေဝေဌေး

<u>ဆောင်ရွက်ပြီး ဖြစ်ပါသည်</u>	<u>ဝယ်ယူရေး</u>	<u>လည်ပတ်ထိန်းသိမ်းရေး</u>
<u>ဆန်မော်ဒယ်</u>	<u>ဆန်မော်ဒယ်</u>	<u>ဆန်မော်ဒယ်</u>
ဦးစွန်လွန်	ဦးကြည်ဖြူ	ဦးစိုးမင်းထွန်း
ဒေါ်တင်မိုးဝေ	ဦးတင်ဦး	ဦးစိုးမောင် (စန္ဒာ)
ဒေါ်သဏ္ဍဦး	ဒေါ်ဖြူဌေး	ဒေါ်စိုးစန္ဒာထွန်း

ဝေဖန်အကြံပြုလိုက်စားလှယ်

မြေဥာစာရင်းကိုင်

ဦးကျော်ဦး

ဒေါ်ဖြူဖြူဝေ

ဒေါ်အေးစန္ဒာ



ဥပဒေရေးရာ အဖွဲ့၏ အဖွဲ့ဝင်များသည် နယ်လုံး ခွဲခြား မော်တော်ကားတွင်
 ချွေးဆန် အဟွန် ရော ခြေလမ်းခင်းခြင်း၊ ဥပဒေရေးရာ ခြေလမ်းခင်းခြင်း၊
 ရေချိုးခြင်း၊ ရေစင်၊ ရေပိုက်ဆွယ်တိုင်းခြင်း၊ ဆေးပေးခြင်း၊ စာကြည့်တိုက်၊ စာသင်ကျောင်းဆောင်
 ဆောင်လုပ်ခြင်း၊ ကျောင်းခြံစည်းရိုးကာခြင်း၊ လျှပ်စစ်ဖိလင်းရေး - တို့တွင် ပါဝင်ပါသည်။
 - စတုတ္ထနှစ် စက်ဝိုင်း ဥပဒေရေးရာ အဖွဲ့၏ နယ်လုံး ဦးစားပေး အဖြစ် ခံပေး ပေးချက်များတွင်
 အောက်ပါအတိုင်း ဖြစ်ပါသည်။

ဦးစားပေး အဆင့်	စီမံကိန်း နယ်လုံး ခွဲခြား	အဆိုပြုသူ	မဲအရေမှာ တွက်
၁.	စာသင်ကျောင်း ဆောင်ဆောင်လုပ်ခြင်း	ကျား + မ	၇၂၆
၂.	ရေချိုးခြင်း၊ ရေစင်၊ ရေပိုက်ဆွယ်တိုင်းခြင်း	ကျား + မ	၂၆
၃.	ဥပဒေရေးရာ ခြေလမ်းခင်းခြင်း	ကျား + မ	
၄.	လျှပ်စစ်ဖိလင်းရေး	ကျား + မ	
၅.	ကျောင်းခြံစည်းရိုးကာခြင်း	ကျား + မ	
၆.	ဥပဒေရေးရာ ခြေလမ်းခင်း	ကျား + မ	
၇.	စာကြည့်တိုက်	ကျား + မ	
၈.	ဆေးပေးခြင်း	ကျား + မ	
၉.	လူနာစောင့်ရှောက်ရေး	မ	
၁၀.	အလုပ်တိုင်း အဆင့်မြှင့်တင်ရေး	ကျား + မ	

ဆိုရာက မော်တော်ကားများ ကျွင့်ဝတ်လိက် နှင့် ခြေလမ်း ဝေဘာတူလက်မှတ် တို့ဖြင့်
 နိုင်ငံရေး အဖွဲ့အစည်းများ ဖြစ်ပွား ခဲ့ကြပါသည်။



ဆုံးဖြတ်ချက်များ

၁။ ကျေးဇူးတင်စာတိုက်အဖွဲ့ဝင်များ၏ ဦးစွာဖြင့် နေပြည်တော် မြို့နယ်ရှိ အား

ဖြန့်ဖြူးပေးရန် အတည်ပြု ဆွေးနွေးချက်ခံပါသည်။

၂။ ကျေးဇူးတင်စာတိုက်အဖွဲ့ဝင်များအား အချိုးအစား၊ အချိုးအစား၊ အချိုးအစား

ရှိ ဆွေးနွေးဆောင်ရွက်ပါသည်။

၃။

၄။

၅။

မှတ်တမ်းတင်သူ *NJ*
အမည် ဦးနုစန်းစိန်
ရာထူး လူထုစွန့်စားရေးဌာန
ရက်စွဲ ၁၆.၁၀.၂၀၁၇

အတည်ပြုသူ *[Signature]*
အမည် ဦးစံလှိုင်
ရာထူး စီမံကိန်းဌာန
ရက်စွဲ ၁၆.၁၀.၂၀၁၇



၁၂။ ကဏ္ဍအလိုက် အခက်အခဲမှတ်တမ်း

ကဏ္ဍအလိုက် ဦးစားပေးလုပ်ငန်းချုပ်စာရင်း

ကဏ္ဍ	ဦးစားပေးအဆင့်	လုပ်ငန်းအမျိုးအစား	အဆိုပြုသူ(အမှန်ဖြစ်ရန်)			ခုနှစ်	ထောက်ပံ့မည့်အဖွဲ့အစည်း(သို့)ဌာန	မှတ်ချက်
			ကဏ္ဍ	မ	ကဏ္ဍ+မ			
အခြေခံအထောက်အပံ့ကဏ္ဍ (လမ်း/တံတား/ရေရရှိရေး/မီးလင်းရေး)	၁	ရေချိတ်လွှဲ၊ ရေစခင်း၊ ရေချိတ်ကွန်ကရစ်ခြင်း			✓	၂၀၀၉	လူထုတစ်ဦးစီခံအိမ်	
	၂	ရွာတွင်းလျှောက်များပြုစီမံခြင်း			✓	၂၀၀၉	"	
	၃	လျှပ်စစ်မီးလင်းရေး			✓	၂၀၀၉	လျှပ်စစ်ဌာန	
	၄	ရွာတွင်းအမှတ်အသားပြုစီမံခြင်း			✓	၂၀၀၉	လမ်းဦးစီးဌာန	
	၅							
လူမှုစီးပွားကဏ္ဍ (ပညာရေး/ကျန်းမာရေးနှင့် ဆိုင်ခဏ္ဍာအထောက်အပံ့ကဏ္ဍများနှင့် အခြားလိုအပ်ချက်များ)	၁	စာသင်ကျောင်းဆောင်			✓	၂၀၀၉	လူထုတစ်ဦးစီခံအိမ်	
	၂	ကျေးလက်ဆေးရုံ			✓	၂၀၀၉	"	
	၃	ဆေးပေးခန်း			✓	၂၀၀၉	လူထုတစ်ဦးစီခံအိမ်၊ ၂၀၁၂ကျွန်းဆေးရုံဌာန	
	၄	အာဟာရတိုက်အစားအစာ			✓	၂၀၀၉	ပစ္စည်းရေးဌာန	
	၅							
သက်မွေးဝမ်းကျောင်းကဏ္ဍ (ပိုက်လိုရေး/မေ့မြို့ရေးနှင့် ဆိုင်ခဏ္ဍာ အထောက်အပံ့ကဏ္ဍများနှင့် အခြားလိုအပ်ချက်များ)	၁							
	၂							
	၃							
	၄							
	၅							
သဘာဝဘေးအန္တရာယ်လျော့ပါးရေးကဏ္ဍ	၁	လူနာတင်ကား			✓	၂၀၀၉	-	
	၂							
	၃							
	၄							
	၅							
အခြားကဏ္ဍ (ဌာနဆိုင်ရာများသို့ လိုအပ်ချက်၊ နိုင်ငံခြားနှင့် အကောင်အထည်ဖော်ဆောင်ရွက်ပေးနိုင်ခြင်းမရှိသော လုပ်ငန်းများ)	၁	စာရင်းစစ်ချက်			✓	၂၀၀၉	-	
	၂							
	၃							
	၄							
	၅							

