

ပြည်ထောင်စုသမ္မတ မြန်မာနိုင်ငံတော် အစိုးရ
မွေးမြူရေး၊ ရေလုပ်ငန်း နှင့် ကျေးလက်ဒေသဖွံ့ဖြိုးရေး ဝန်ကြီးဌာန
ကျေးလက်ဒေသဖွံ့ဖြိုးတိုးတက်ရေး ဦးစီးဌာန
ပင်လည်ဘူးမြို့နယ်



လူထုဗဟိုပြုစီမံကိန်း
National Community Driven Development Project
(NCDDP)



ကျေးရွာဖွံ့ဖြိုးရေးအစီအစဉ်
Village Development Plan (VDP)
အောင်အောင်းကုန်းကျေးရွာ၊ ကသောအုပ်စု



၂၀၁၇ ခုနှစ်

ပင်လည်ဘူးမြို့

မာတိကာ

၁။ပင်လည်ဘူးမြို့နယ်မြေပုံ.....2

၂။ကသောအုပ်စုမြေပုံ.....3

၃။ကျေးရွာအုပ်စုတွင်ပါဝင်သောကျေးရွာစာရင်းများ.....4

၄။ကျေးရွာအခြေခံအချက်အလက်များ.....4

၅။လူထုပူးပေါင်းပါဝင်သောလူမှုဆန်းစစ်ခြင်းနှင့်အကဲဖြတ်ခြင်းလုပ်ငန်းစဉ် (PSA/PRA) အကျဉ်းချုပ်ဇယား.....5

၆။ကျေးရွာဖွံ့ဖြိုးရေးအစီအစဉ်အတွက်အသုံးပြုခဲ့သော PRA tools များနှင့်တစ်ခုချင်းစီအတွက်သုံးသပ်ချက်များ ...7

အကြောင်းအရင်းများ/ အခက်အခဲများ.....8

၇။ကော်မတီဝင်များရွေးချယ်ခြင်းနှင့်ကျေးရွာဖွံ့ဖြိုးရေးအစီအစဉ်ဆောင်ရွက်မှုမှတ်တမ်းဓါတ်ပုံများ.....24

၈။ကော်မတီဝင်များစာရင်း.....26

၉။ပုံစံ-၁။ကျေးရွာအချက်အလက်27

၁၀။ပုံစံ-၂။စီမံကိန်းစက်ဝန်းအချိန်ဇယား30

၁၁။ပုံစံ-၃။ကျေးရွာဖွံ့ဖြိုးရေးဦးစားပေးအစီအစဉ်.....31

၁၂။ပုံစံ-၄။ကျေးရွာဖွံ့ဖြိုးရေးစီမံကိန်းလုပ်ငန်းခွဲရွေးချယ်ခြင်းပုံစံ33

၁၃။အစည်းအဝေးမှတ်တမ်းများ.....34

၁၄။နောက်ဆက်တွဲ(၄) ခြားနားသောအစိတ်အပိုင်းများအတွက်ဦးစားပေးဖွံ့ဖြိုးရေးလုပ်ငန်းစဉ် အနှစ်ချုပ်..... 39



၁။ ပင်လည်ဘူးမြို့နယ် မြေပုံ

စစ်ကိုင်းတိုင်းဒေသကြီး၊ ကသာခရိုင် ပင်လည်ဘူးမြို့နယ် UTM မြေပုံ

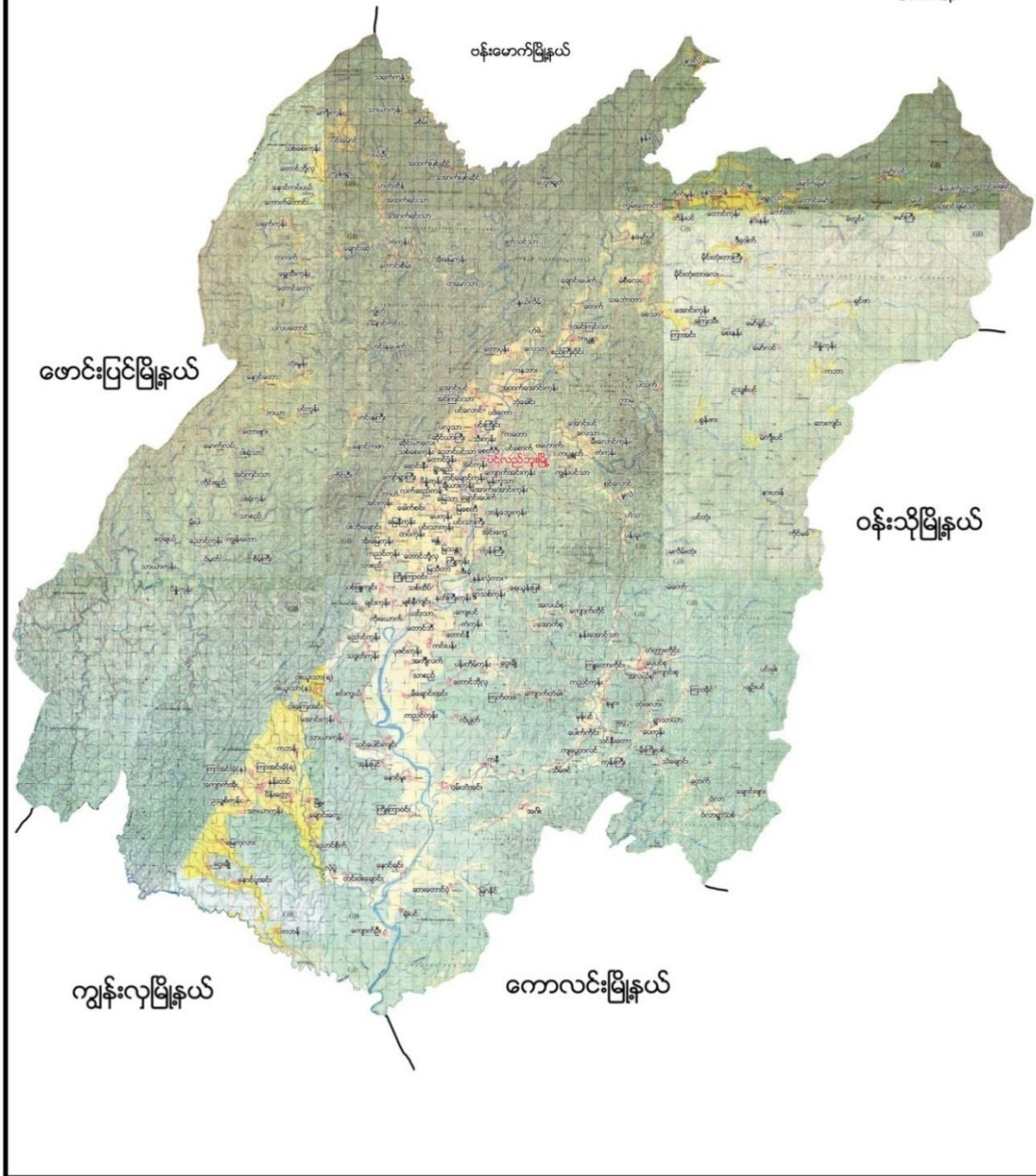



၂။ ကသောအုပ်စုမြေပုံ

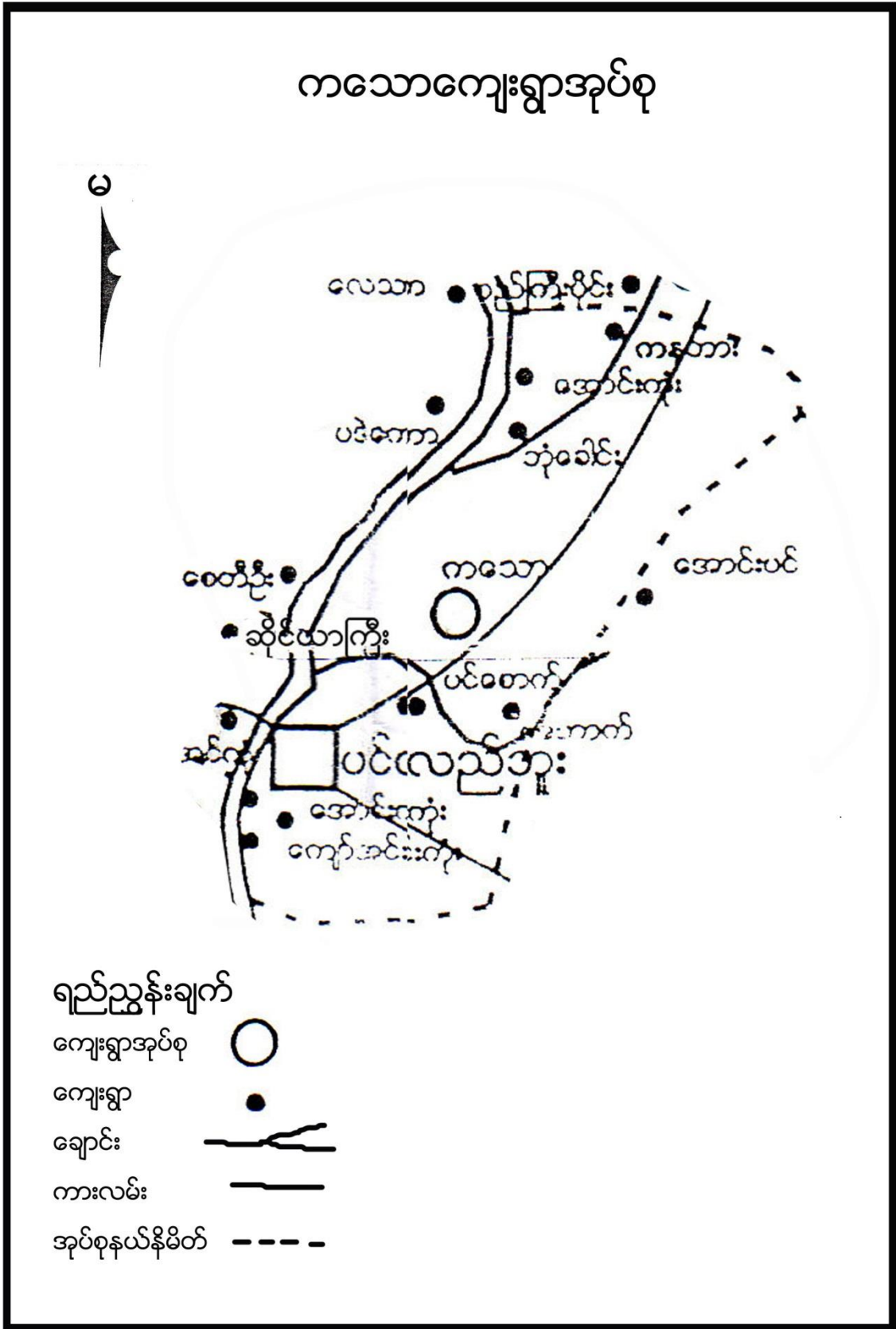



၃။ ကျေးရွာအုပ်စုတွင်ပါဝင်သော ကျေးရွာစာရင်းများ

ကသော၊ ပင်စောက်၊ ဘုံခေါင်း၊ မှန်ကူသာ၊ အောင်အောင်းကုန်း၊ ကနဘား၊ ဗဟောက်၊ ကျောက်အင်းကုန်း နှင့် အထက်အောင်းကုန်း ကျေးရွာတို့ဖြစ်ပါသည်။

၄။ ကျေးရွာအခြေခံအချက်အလက်များ

၁။ ကျေးရွာသမိုင်းအကျဉ်း

အောင်အောင်းကုန်းကျေးရွာသည် မူးချောင်းနဘေးတွင် တည်ရှိပြီး နွေရာသီတွင် လူ၊ ဆိုင်ကယ်များဖြင့် သွားလာရေးလွယ်ကူသော်လည်း မိုးရာသီတွင် ရေကြောင့်ခရီးကို စက်လှေနှင့် သွားလာကြရသည်။ နှစ်စဉ် ရေတိုက်စား၍ မြေပြိုမှုများကြောင့် အိမ်ထောင်စုများမှာ တစ်နေရာမှ တစ်နေရာသို့ ပြောင်းရွှေ့နေထိုင်ကြခဲ့ရသည်။ အိမ်ခြေ ၅၁ အိမ်ရှိပါသည်။ ကျေးရွာတွင် မူလတန်းကျောင်းသာရှိပြီး အလယ်တန်း၊ အထက်တန်းကျောင်း၊ သို့တက်ရောက်လိုပါက ချောင်း၏တစ်ဘက်ကမ်း (၃) မိုင်အကွာရှိ ပင်လည်ဘူး၊ ပင်းကြိုင်းအုပ်စုသွားရသဖြင့် လမ်းခရီးခက်ခဲ၍ ကျောင်းဆက်မတက်နိုင်ကြပဲ ပညာတတ်လူငယ်နည်းပါးကြပါသည်။

၂။ လူနည်းစုလူမျိုးစုအိမ်ထောင်စု

အမျိုးအစား	အိမ်ထောင်စု	ကျား	မ	စုစုပေါင်း
ကချင်	၁	၀	၁	၁

၃။ ထိခိုက်လွယ်အုပ်စု

ထိခိုက်လွယ်အုပ်စု	အိမ်ထောင်စု	ကျား	မ	စုစုပေါင်း
သက်ကြီး	၁၀	၆	၄	၁၀
မြေယာမဲ့	၈	၇	၁	၀
မသန်စွမ်း	၀	၀	၀	၀

၄။ အဓိကစီးပွားရေးလုပ်ငန်းများ

စိုက်ပျိုးရေး	မွေးမြူရေး	အသေးစားစီးပွားရေး	အခြား
စပါး	ဝက်	ကုန်စုံဆိုင်	
မြေပဲ	နွား		
နှမ်း	ကြက်		
နေကြာ	ကျွဲ		



၅။ ကျေးရွာအတွင်းအဓိက ပိုင်ဆိုင်မှုများ

ကျေးရွာပိုင်ဆိုင်မှုများ	စိုက်ပျိုးမြေ	စားကျက်မြေ	သစ်တောမြေ	သဲ/ကျောက်ရရှိမှု	ရေတွင်း/ရေကန်	စက်ရေတွင်း
အရေအတွက်	၉၁ဧက	၁၅ဧက	၂၀ ဧက	ရှိ	၃ / -	၀
ကျေးရွာပိုင်ဆိုင်မှုများ	ကား	ထော်လာဂျီ	စပါးကြိတ်စက်	မြွေလှေ့စက်	အသေးစားဆည်	ဈေးဆိုင်
အရေအတွက်	၁	၀	၀	၀	၀	၃

၆။ ကျေးရွာအတွင်းအခြားပိုင်ဆိုင်မှုများ

ကျေးရွာပိုင်ဆိုင်မှုများ	ရေတင်စက်	လယ်ထွန်စက်	ထွန်ထယ်	ကျွဲ	နွား
အရေအတွက်	၁၆	၃၂	၃၂	၉	၆၀
ကျေးရွာပိုင်ဆိုင်မှုများ	ဝက်	ဆိုင်ကယ်	ကျွမ်းကျင်လုပ်သား	လုပ်သား	
အရေအတွက်	၅၀	၃၀	၂	၂၅	

၅။ လူထုပူးပေါင်းပါဝင်သော လူမှုဆန်းစစ်ခြင်းနှင့် အကဲဖြတ်ခြင်းလုပ်ငန်းစဉ် (PSA/PRA) အကျဉ်းချုပ် ဇယား

စဉ်	အကြောင်းအရာ	ရက်စွဲ	ဦးတည်အုပ်စု	တက်ရောက်သူ			အဓိက ဆွေးနွေးချက်များ
				ကျား	မ	ပေါင်း	
၁	လူမှုစီးပွားအဆင့် သတ်မှတ်ခြင်း (Wealth Ranking)	၂၀၂၀-၂၀	ချမ်းသာ၊ အလယ်အလတ်၊ နွမ်းပါး၊ အလွန် နွမ်းပါးအုပ်စုများ	၁၅	၁၉	၃၄	ကျေးရွာလူမှုစီးပွားအုပ်စုများခွဲခြားသတ်မှတ်နိုင်ရေးအတွက် အခြေခံစံနှုန်းများ သတ်မှတ်ခြင်း၊ ကျေးရွာသားများနှင့် အများသဘောတူ ခွဲခြားသတ်မှတ်ခြင်း
၂	ရာသီခွင်ပြပြက္ခဒိန် (Seasonal Calendar)	၂၀၂၀-၂၀	ကော်မတီဝင်၊ အမျိုးသမီး၊ အမျိုးသားများ	၁၅	၁၉	၃၄	ရာသီဥတု၊ စိုက်ပျိုးသီးနှံများ၊ လယ်ယာလုပ်ငန်းများ၊ နေ့စားလုပ်ငန်းများ၊ မွေးမြူရေးလုပ်ငန်းများ၊ ဝမ်းစာဖူလုံမှု နှင့် ပွဲတော်များ
၃	ကျေးရွာလူမှုရေးပြ၊ သယံဇာတပြမြေပုံ (Social Map/Resource Map)	၂၀၂၀-၂၀	ရပ်မိရပ်ဖ၊ ကော်မတီဝင်များ	၁၅	၁၉	၃၄	အိမ်အမျိုးအစားများ၊ အခြေခံအဆောက်အအုံများ၊ လမ်းပန်းဆက်သွယ်ရေးအခြေအနေ လယ်ယာမြေများ၊ မြစ်ချောင်းများ၊ ရေတွင်း ရေကန်များ၊ သစ်တောများ



၄	ပြဿနာသစ်ပင် (Problem Tree)	၂၀-၃၀	အမျိုးသားများကော် မတီဝင်များ	၁၅	၁၉	၃၄	ဆွေးနွေးထားသော အခြေခံ အဆောက်အဦး များနှင့် သက်မွေးဝမ်းကျောင်းလုပ်ငန်း များ၊ကျန်းမာရေး၊ပညာရေး။
၅	ပြဿနာသစ်ပင် (Problem Tree)	၂၀-၃၀	အမျိုးသမီးများ	၁၅	၁၉	၃၄	ဆွေးနွေးထားသော အခြေခံ အဆောက်အဦး များနှင့် သက်မွေးဝမ်းကျောင်းလုပ်ငန်း များ
၆	ကျေးရွာ၏ (၅)နှစ်စာ ဦးစားပေးအစီအစဉ် ပြ ဇယား(Metric Ranking)	၂၀-၃၀	အမျိုးသားအုပ်စု၊အ မျိုးသမီးအုပ်စု၊လူင ယ်အုပ်စု၊ရပ်မိရပ်ဖ အုပ်စု	၁၅	၁၉	၃၄	အကျိုးပြုပြီးရော၊ အကျိုးခံစားခွင့် နှင့် အဓိက လိုအပ်ချက်များ ပေါ်မူတည်၍ ဆုံးဖြတ်သည်။
၇	အဖွဲ့အစည်းချိတ် ဆက်ပုံ (Venn Diagram)	၂၀-၃၀	ကျေးရွာအုပ်ချုပ်ရေး အဖွဲ့၊ကျေးရွာစီ/ ထောက်အဖွဲ့	၁၅	၁၉	၃၄	ကျေးရွာတွင်းရှိ အဖွဲ့အစည်းများ နှင့် မည်သို့သော လုပ်ငန်းများ အတွက် မည်သည့်အဖွဲ့များ ချိတ်ဆက်လုပ်ကိုင်မှု
၈	ပင့်ကူအိမ် ကွန်ယက် (Spider Web)	၂၀-၃၀	အမျိုးသားများ နှင့် အမျိုးသမီးများ	၁၀	၁၁	၂၁	အမျိုးသားများ နှင့် အမျိုးသမီး များ တန်းတူအခွင့်အရေး ရရှိမှု နှင့် မရရှိသည့် အကြောင်း အရင်းများ
၉	ပြဿနာအခွင့်အ ရေး၊လက်ရှိအခြေအ နေနှင့် ပြောင်းလဲမှုညွှန်းကိ န်း	၂၀-၃၀	ကျေးရွာစီ/ထောက် အဖွဲ့၊ကျေးရွာလူထု	၁၀	၁၁	၂၁	ပြဿနာအခွင့်အရေး၊လက်ရှိအ ခြေအနေ ကိုသိရှိရန် နှင့် ပြောင်းလဲနိုင်သည်ပုံစံများ
၁၀	ကျေးရွာအိမ်မက်ပြ မြေပုံ (Dream Map)	၂၀-၃၀	ကျေးရွာစီ/ထောက် အဖွဲ့၊ကျေးရွာလူထု	၁၀	၁၁	၂၁	နောင်တစ်ချိန်တွင် ကျေးရွာတွင် ဖြစ်စေချင်သော/မြင်စေချင်သော အရာများ ထည့်သွင်းရေးဆွဲခြင်း



၆။ ကျေးရွာဖွံ့ဖြိုးရေးအစီအစဉ်အတွက်အသုံးပြုခဲ့သော PRA tools များနှင့်တစ်ခုချင်းစီအတွက်သုံးသပ်ချက်များ

၁။ ကျေးရွာ၏လူမှုစီးပွားအဆင့်သတ်မှတ်ခြင်း။ (Wealth Ranking)

အဆင့်	အခြေခံစံနှုန်းများ/ ညွှန်းကိန်းများ	အိမ်ထောင်စု	ရာခိုင်နှုန်း
ချမ်းသာ	အိမ်အခြေအနေ- ပျဉ်ထောင်၊ သွပ်မိုး မြေယာပိုင်ဆိုင်မှု- ၇ ဧက ကျွဲ၊ နွား- ၇ ကောင် အခြားပိုင်ဆိုင်မှု- ရွှေစက်၊ ထွန်းစက်၊ ရေစုပ်စက်၊ TV၊ တယ်လီဖုန်း၊ စပါးကြိုက်စက်၊ ဆိုင်ကယ် (အထက်တန်း၊ အလယ်တန်းကျောင်းသားရှိ)	၁၈	၃၅%
အလယ်အလတ်	အိမ်အခြေအနေ- ထရံကာ၊ သွပ်မိုး မြေယာပိုင်ဆိုင်မှု- ၃ ဧက ကျွဲ၊ နွား- ၂ ကောင် အခြားပိုင်ဆိုင်မှု- လှည်း၊ ဆိုင်ကယ်၊ ထွန်းစက်၊ (အလယ်တန်းကျောင်းနေအရွယ်ကျောင်းသားရှိ)	၁၅	၂၉%
နွမ်းပါး	အိမ်အခြေအနေ- ဝါးထရံကာ၊ သက်ကယ်မိုး မြေယာပိုင်ဆိုင်မှု- မရှိ ကျွဲ၊ နွား- မရှိ အခြားပိုင်ဆိုင်မှု- တီဗီ(မူလတန်းကျောင်းကျောင်းနေအရွယ်ကလေးရှိ)။	၁၉	၃၆%
	စုစုပေါင်း	၅၂	၁၀၀



ဆွေဇွေးချက်

တပေါင်းလ မှ နယုန်လလယ်အထိ ရာသီဥတု ပူပြင်းပါသည်။ နယုန်လလယ်မှ မှ သီတင်းကျွတ်လအထိ မိုးရွာသွန်းပါသည်။ တန်ဆောင်မုန်းလမှ အပိုတွဲလအထိ ချမ်းအေးပါသည်။

စိုက်ပျိုးရေး- တန်ခူးလမှ နယုန်လအထိ ရေမရှိသဖြင့် စိုက်ပျိုးရေးလုပ်ကိုင်ခြင်းမရှိပါ။ ဝါဆိုလမှ တော်သလင်းလ၏ ပထမအပတ်အထိ စပါးစိုက်ပျိုးကြပါသည်။ သီတင်းကျွတ်လတွင် စတင်၍ ကောက်ရိတ်သိမ်းကြပြီး တန်ဆောင်မုန်းလတွင် မြေပဲကို စိုက်ပျိုးကြပါသည်။ အခြားရေရရှိသော လများတွင် လအလိုက် ရာသီပေါ်သီးနှံများကို စိုက်ပျိုးကြပါသည်။ တစ်နေ့ဝင်ငွေမှာ ၂၀၀၀ ကျပ်၊ တစ်လဝင်ငွေ ၆၀၀၀၀ ကျပ် နှင့် တစ်နှစ်ဝင်ငွေမှာ ၇၂၀၀၀၀ ကျပ်ခန့်ဖြစ်ပါသည်။

မွေးမြူရေး-မွေးမြူရေး လုပ်ငန်းများကို ရာသီမရွေးလုပ်ကိုင်ကြပါသည်။ လုပ်ငန်းခွင်အတွက် ကျွဲ၊ နွားများ မွေးမြူကြပြီး အိမ်တိုင်းနီးပါး ကြက်၊ဝက်များမွေးမြူကြပါသည်။

နေ့စားလုပ်ငန်း-ဝါဆိုလတွင် လယ်ယာစိုက်ပျိုးရေးလုပ်ငန်းရှိခြင်းကြောင့် ဝင်ငွေရရှိပါသည်။ တန်ဆောင်မုန်းလတွင် စပါးရိတ်သိမ်းခြင်းနှင့် ပဲစိုက်ပျိုးခြင်းများရှိခြင်းကြောင့် ဝင်ငွေရရှိပါသည်။ နေ့စားလုပ်ငန်းမှ တစ်နေ့ဝင်ငွေ ၂၀၀၀ ကျပ်၊ တစ်လဝင်ငွေ ၆၀၀၀၀ ကျပ် နှင့် တစ်နှစ်ဝင်ငွေမှာ ၇၂၀၀၀၀ ကျပ်ခန့်ဖြစ်ပါသည်။

သုံးသပ်ချက်

သဘာဝဘေးအန္တရာယ်။ မိုးတွင်းကာလရေများချိန်တွင် ရေတိုက်စားသဖြင့် ကမ်းဘေးရှိအိမ်များ နှစ်စဉ်ပြောင်းရွှေ့ရမှုများ ရှိပါသည်။ တခါတရံတွင် လေပြင်းများတိုက်ခတ်ခြင်း ဒဏ်ကိုလည်း ခံစားရပါသည်။ ရေပတ်လည်ဝန်းရံထားသော အနိမ့်ပိုင်းကျေးရွာဖြစ်သဖြင့် နှစ်စဉ်ရေလွှမ်းမိုးမှုကိုလည်း ခံစားရပါသည်။

ဝမ်းစာဖူလုံမှု-တန်ခူး၊ ကဆုန်၊ နယုန်၊ တန်ဆောင်မုန်း၊ နတ်တော်၊ ပြာသို၊ တပို့တွဲ နှင့် တပေါင်း လများတွင် ဝမ်းစာဖူလုံမှုရှိပါသည်။ ဝါဆို၊ ဝါခေါင်၊ တော်သလင်း၊ သီတင်းကျွတ်လများတွင် စားနပ်ရိပ်ခါ ရှားပါးမှု ရှိပါသည်။

အလုပ်သမားရှားပါးမှု- ဝါဆိုလမှ တန်ဆောင်မုန်းလအထိ ကျေးရွာတွင်းရှိ စိုက်ပျိုးရေးလုပ်ငန်းများ တွင်လုပ်ကိုင်ရန် အလုပ်သမားလုံလောက်မှုရှိပါသည်။ ကျန်လများတွင် ကျေးရွာတွင်း အလုပ်အကိုင် ရှားပါးသဖြင့် ပြင်ပကျေးရွာများသို့ သွားရောက်လုပ်ကိုင်မှုများရှိပါသည်။

ပွဲတော်များ-တန်ခူးလတွင် သင်္ကြန်ပွဲတော်ပြုလုပ်ပါသည်။ သီတင်းကျွတ်လတွင် မီးထွန်းပွဲတော်ရှိပါသည်။ တန်ဆောင်မုန်းလတွင် မီးထွန်းပွဲပြုလုပ်ပါသည်။



၃။ ကျေးရွာလူမှုရေးပြမြေပုံ နှင့် သုံးသပ်ချက်





ဆွေးနွေးချက်

လူနေထိုင်မှု ပုံစံ-စီပွားရေးအဆင့် (၄) မျိုးရှိပြီး ကျေးရွာများတွင် စုစည်းစွာနေထိုင်ကြပါသည်။

လမ်းပန်းဆက်သွယ်ရေး- သွားလာရန်အတွက် ချောင်းရှိနေ၍ လွန်စွာခက်ခဲမှုရှိပါသည်။ မိုးရာသီတွင် ဆိုင်ကယ် မောင်းမရခြင်း၊ ရေကြီးချိန်တွင် ပို၍ ခက်ခဲမှုများရှိပါသည်။ အခြားကျေးရွာ (သို့) မြို့သို့ ကုန်ပစ္စည်းများ တင်ပို့ခြင်း ဝယ်ယူခြင်းများလွန်စွာခက်ခဲပါသည်။ ကျောင်းတက်ရာတွင်လည်း လွန်စွာ ခက်ခဲမှုရှိပါသည်။

ကျန်းမာရေး- နွေရာသီတွင် နီးစပ်ရာ ကျန်းမာရေးဌာနများသို့သွားရောက်၍ ဆေးကုသမှု ခံယူနိုင်သော်လည်း မိုးရာသီတွင် လွန်စွာခက်ခဲမှုရှိပါသည်။ ထို့ကြောင့် တစ်ခါတစ်ရံတွင် အသက်ပါဆုံးရှုံးရသည်အထိ ရင်ဆိုင် ကြရပါသည်။ အနည်းငယ်နာမကျန်းဖြစ်ပါက ရွာတွင်းဆေးဆိုင်မှ ဆေးဝယ်ယူ သောက်သုံးပါသည်။

သောက်သုံးရေ-ကျေးရွာတွင်းရှိ လက်တူးတွင်းနှင့် ပိုက်တွင်းများမှ ရေကို အသုံးပြုပါသည်။ လုံလောက်မှု ရှိပါသည်။

သုံးသပ်ချက်

အခက်အခဲများ- မူးမြစ်ကူးတံတား မရှိသဖြင့် ပညာရေး၊ စီးပွားရေးများနောက်ကျခြင်း၊ ကျန်းမာရေးအတွက် ဆေးကုသမှုခံယူရန် အခက်အခဲရှိခြင်းများရှိပါသည်။ မိုးတွင်းကာလတွင် ကျေးရွာချင်းဆက်လမ်းများ ဗွတ်ထခြင်း၊ လမ်းချောသဖြင့် ခြေလျှင် ခရီးပင်အခက်အခဲရှိခြင်း နှင့်ကြုံတွေ့ရပါသည်။ ရေကြီး၍ ချောင်းရေများပါက မည်သည့်နေရာကိုမှ သွားလာ၍မရနိုင်ပါသည့်အပြင် ကမ်းပြိုမှုများ ဖြစ်ခြင်းကြောင့် နှစ်စဉ် ပြောင်းရွှေ့နေထိုင်နေရပါသည်။



၄။ ကျေးရွာအရင်းအမြစ်ပြမြေပုံနှင့်သုံးသပ်ချက်

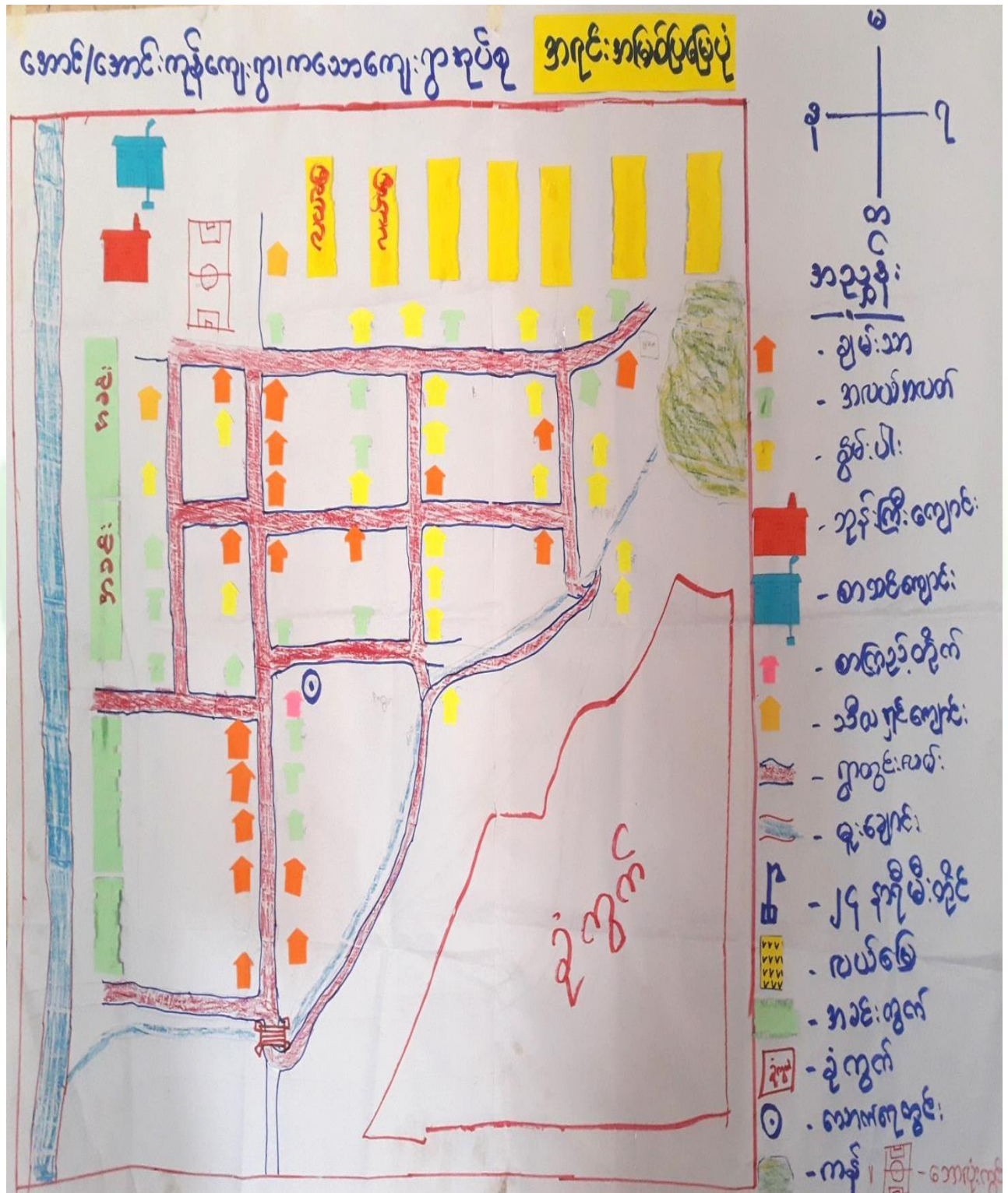



ဆွေးနွေးချက်

ပတ်ဝန်းကျင်ရှိအရင်းအမြစ်များ- ရွာပတ်လည်တွင် လယ်ယာမြေများရှိပါသည်။ ချောင်းရေကို အသုံးပြု၍ ရာသီပေါ်သီးနှံများ စိုက်ပျိုးနိုင်သော မြေနေရာရှိပါသည်။ ရွာ၏ အရှေ့ဘက်တွင် သစ်တောများရှိသဖြင့် ထင်းလောင်စာအဖြစ်အသုံးပြုနိုင်ပါသည်။

စီးပွားရေးလုပ်ကိုင်စားသောက်ရသောအရင်းအမြစ်- လယ်ယာမြေများကိုအသုံးပြု၍ စိုက်ပျိုးရေးလုပ်ငန်းများ လုပ်ကိုင်၍ အသက်မွေးမှုပြုနိုင်ပါသည်။ ချောင်းရေကိုအသုံးပြု၍ ရာသီပေါ်သီးနှံများ စိုက်ပျိုး ထုတ်လုပ် နိုင်ပါသည်။ မိုးကာလတွင် မူးမြစ်တစ်ဘက်သို့ ကူးတို့ ပို့ခြင်းမှလည်း ဝင်ငွေရရှိပါသည်။ ရေခမ်းချိန်တွင် ချောင်းဘေးမြေများပေါ်တွင် နေကြာ၊ မြေပဲများ စိုက်ပျိုးထုတ်လုပ်နိုင်ပါသည်။

သုံးသပ်ချက်

အရင်းအမြစ်နှင့်ဆက်စပ်သောပြဿနာများ- မြေနိမ့်ပိုင်းဖြစ်သဖြင့် လမ်းပန်းဆက်သွယ်ရေးခက်ခဲခြင်း၊ ဒေသ ထွက်ကုန်များကို တင်ပို့ရန်အခက်အခဲရှိခြင်း၊ အလယ်တန်း နှင့် အထက်တန်းများကို ပြင်ပတွင် ထားရ ခြင်းကြောင့် သွားလာရေးခက်ခဲခြင်း၊ မိုးရာသီတွင် မြစ်ရေကြီးခြင်းကြောင့် သွားလာရခက်ခဲခြင်း၊ ကမ်းပါးပြို ခြင်း စသည်တို့ဖြစ်ပေါ်ပါသည်။



ဆွေးနွေးချက်

အောင်အောင်းကုန်းကျေးရွာလူထုအနေဖြင့် မူးမြစ်ကူးတံတား ရရှိလိုခြင်းအကြောင်းအရင်းမှာ လမ်းပန်းဆက်သွယ်ရေး မကောင်းမွန်ခြင်း စီးပွားရေး လူမှုရေး ပညာရေးနောက်ကျခြင်း အချိန်ကုန် လူပန်း ဖြစ်ခြင်း တို့ကြောင့် အဘက်ဘက်မှ နောက်ကျခြင်း ကျေးရွာလူထု ကျန်းမာရေး အလွယ်တကူ စောင့်ရှောက်ခွင့် မရရှိခြင်း စသော အကျိုးဆက်များ ခံစားကြရသည်။

သုံးသပ်ချက်

ကျေးရွာလူထု စီးပွားရေး လူမှုရေး ပညာရေး ကျန်းမာရေး လူမှုရေး ဘက်စုံဖွံ့ဖြိုး တိုးတက်ရေး အတွက် ကျေးရွာလူထုမှ မူးမြစ်ကူး တံတား တည်ဆောက်ခြင်းဖြင့် ကျေးရွာဖွံ့ဖြိုးရေး လက်ရှိထက် ပိုမို ကောင်းမွန်မည် ဖြစ်သည်။



၆။ ဦးစားပေးအစီအစဉ်ပြဇယား (Matrix Ranking)

အောင်၊ ကောင်ကျွန်းကျေး၊ ဂွာ၊ ကလေးကျေး၊ ဂွာအုပ်ချုပ်ရေးဦးစားပေးလုပ်ငန်း၊ ဂွာ၊ ချယ်ခြင်း

စဉ်	အချက်အလက်	၁	၂	၃	၄	၅	ရရှိရန် အဆင့်
၁	ဂွာတွင်းလမ်း ကျောက်ကျေး	///	၂	၁	၁	၁	၃
၂	ဂွာတွင်းဆက်လမ်း (အောင်ကျွန်း-ဝတ်ပုံကျေး)	///	၂	၂	၂	၂	၄
၃	တံတားမြစ် ၄ စင်း		///	၁	၁	၁	၂
၄	မူကြိုကျောင်း			///	၁	၁	၃
၅	ကျေးရွာမြောင်းမြစ်				///	၁	၄



ဆွေးနွေးချက်

စီမံကိန်းပထမနှစ်တွင် ဆိုလာလမ်းမီး ကို ရံပုံငွေ (၅၀၀၀၀၀) ကျပ်ဖြင့် ဆောင်ရွက်ပြီးစီးခဲ့ပါသည်။ လမ်းမီးတိုင်များကို စတီးတိုင်များဖြင့် ပြုလုပ်ခဲ့ပါသည်။

စီမံကိန်း ဒုတိယ နှစ်တွင်ကသောအုပ်စု (၉) ရွာမှ လုပ်ငန်းခွဲအသုံးပြုငွေလိုအပ်ချက်နှင့် ကျေးရွာ၏ လုပ်ငန်းလိုအပ်ချက်ပေါ်မူတည်၍ စက်ဝန်းတစ်ခုလျှင် (၃) ရွာပြုလုပ်မည်ဖြစ်ပါသည်။ အထက်အောင်း ကုန်းကျေးရွာသည် ယခုနှစ်တွင် ဆောင်ရွက်ခွင့်ရရှိပြီး စီမံကိန်းထောက်ပံ့ငွေ (၁၃၀၀၀၀၀) ကျပ်ဖြင့် ရွာချင်းဆက် (ပင်လောင်သို့) လမ်းကို ပြုလုပ်မည်ဖြစ်ပါသည်။

သုံးသပ်ချက်

ကျေးရွာလူထုမှ ဦးစားပေး ရွေးချယ်ရာတွင်

ဦးစားပေး (၁) ရွာချင်းဆက်လမ်း

(၂) ရွာတွင်းလမ်း

(၃) တံတားပြုပြင်

(၄) ရေလွှဲမြောင်း

(၅) မူကြိုကျောင်း တို့ကို ရွေးချယ်ခဲ့ပါသည်။



ဆွေးနွေးချက်

အောင်အောင်းကုန်းကျေးရွာသည် အဖွဲ့အစည်းများ စုံလင်စွာရှိပါသည်။ အဓိကအနေဖြင့် ကျေးရွာ အုပ်ချုပ် ရေးအဖွဲ့မှ ချုပ်ကိုင်ထားပြီး ရွာကိုစည်းလုံးမှု အပြည့်ဖြစ်အောင် ဆောင်ရွက်လျက်ရှိပါသည်။ ကျေးရွာအတွင်း၌ ဖွဲ့စည်းထားသောအဖွဲ့များမှာ ကျေးရွာအုပ်ချုပ်ရေးအဖွဲ့၊ ဂေါပကအဖွဲ့၊ ကျောင်းကော်မတီ၊ အမျိုးသမီး/အမျိုးသားအဖွဲ့၊ အရံသားဖွား၊ မီးသတ်အဖွဲ့၊ ကျေးရွာစီမံကိန်းအထောက်အကူပြုကော်မတီ စသည်တို့ဖြစ်ပါသည်။

သုံးသပ်ချက်

မြို့နယ်ရှိ ပညာရေးဌာန၊ တိမွေးကုဌာန၊ စိုက်ပျိုးရေးဘဏ်၊ လူထုဗဟိုပြုစီမံကိန်း စသည့်အဖွဲ့များနှင့် ချိတ်ဆက်မှု အားကောင်းပါသည်။

မြို့နယ်သမဝါယမအသင်း၊ မြို့နယ်စီမံကိန်းရေးဆွဲရေးနှင့် အကောင်အထည်ဖော်ရေးကော်မတီ၊ စိုက်ပျိုးရေး ဌာန၊ လျှပ်စစ်ဌာန၊ ပြန်ဆက်ဌာန စသည်တို့ နှင့်ချိတ်ဆက်မှု အလွန်ပင်အားနည်းနေသည်ကို တွေ့ရပါသည်။



၉။ ပင့်ကူအိမ်ကွန်ယက် နှင့် သုံးသပ်ချက်

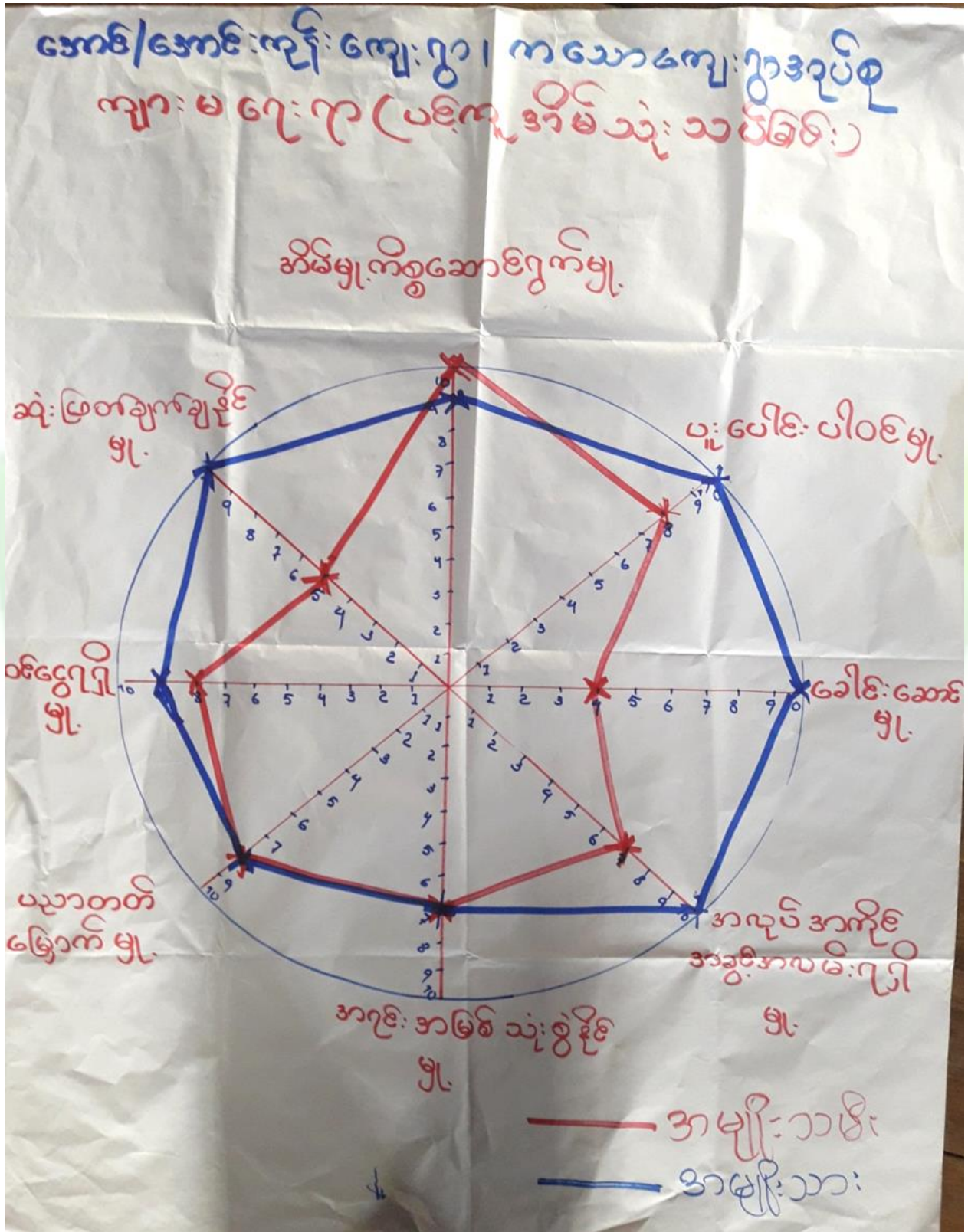



ဆွေးနွေးချက်

ရပ်ရေးရွာရေး၌ ပူးပေါင်းပါဝင်မှုတွင် အမျိုးသမီးများက အမျိုးသားများထက်သာလွန်မှုရှိကြောင်း တွေ့ရပါသည်။ အမျိုးသားများသည် စိုက်ခင်းအပြင်သို့သွားရောက်ပြီး စီးပွားရေးလုပ်ကိုင်ခြင်းကြောင့် ဖြစ်ပါသည်။

- အမျိုးသားများသည် ပြင်ပတွင် သွားရောက်လုပ်ကိုင်ခြင်းကြောင့် အမျိုးသမီးများထက်ပို၍ ဝင်ငွေ ရရှိပါသည်။
- အမျိုးသမီးများသည် အိမ်တွင်းကိစ္စများဆောင်ရွက်ခြင်း၊ ပြင်ပသို့ထွက်လုပ်ရန် လမ်းပန်းဆက်သွယ်ရေးခက်ခဲခြင်းနှင့် ကျေးရွာတွင်းဝင်ငွေရအလုပ်အကိုင် ရှားပါးခြင်းကြောင့် ဝင်ငွေရရှိမှု နည်းပါးခြင်း ဖြစ်ပါသည်။
- အလုပ်အကိုင်အခွင့်အလမ်းရရှိမှုတွင် အမျိုးသားများမှာ သစ်ခုတ်၊ လွှဲဆွဲ၊ ပျိုးနုတ် စသည်တို့ကို လုပ်ကိုင်ခွင့်ရရှိပါသည်။
- အမျိုးသမီးများသည် လယ်ယာလုပ်ငန်းခွင် ကောက်စိုက်ချိန်နှင့် ရိတ်သိမ်းချိန်လောက်သာ အလုပ်အကိုင်အခွင့်အလမ်း ရရှိသဖြင့် အမျိုးသားများထက် နည်းပါသည်။
- ပညာရေးတွင် အမျိုးသားများကိုသာ ဦးစားပေးခြင်းများရှိပါသည်။ အမျိုးသမီးများကို ရေးတက်၊ ဖက်တက်နိုင်ရန်လောက်သာ ပညာသင်ကြားကြပါသည်။ အမျိုးသားများထက် ပညာတက်မြောက်မှု နည်းပါသည်။

သုံးသပ်ချက်

- အရင်းအမြစ်ပေါ်အမီပြု၍ အသက်မွေးဝမ်းကျောင်းလုပ်ကိုင်မှုမှာ တန်းတူဖြစ်ပါသည်။ စိုက်ပျိုးရေး လုပ်ငန်းများလုပ်ကိုင်ခြင်း၊ မွေးမြူရေးလုပ်ငန်းများလုပ်ကိုင်ခြင်း များကို တန်းတူလုပ်ကိုင်ခွင့် ရှိပြီး ရရှိလာသော ငွေကြေးများကိုလည်း တန်းတူသုံးစွဲပိုင်ခွင့်ရှိပါသည်။
- ခေါင်းဆောင်မှုနေရာတွင် အမျိုးသားများမှ သာလွန်ကြောင်းတွေ့ရပါသည်။ မိရိုးဖလာ အစဉ်အလာ အရ အမျိုးသားများသည် အိမ်ထောင်ဦးစီးများဖြစ်ခြင်းကြောင့်ဖြစ်ပါသည်။
- အမျိုးသမီးများကို နေရာပေးခြင်းနှင့် အမျိုးသားများမှ လက်တွဲခေါ်ယူမှုများ ပြုလုပ်သင့်ပါသည်။



၁၀။ ကျေးရွာအိမ်မက်ပြမြေပုံ နှင့် သုံးသပ်ချက်

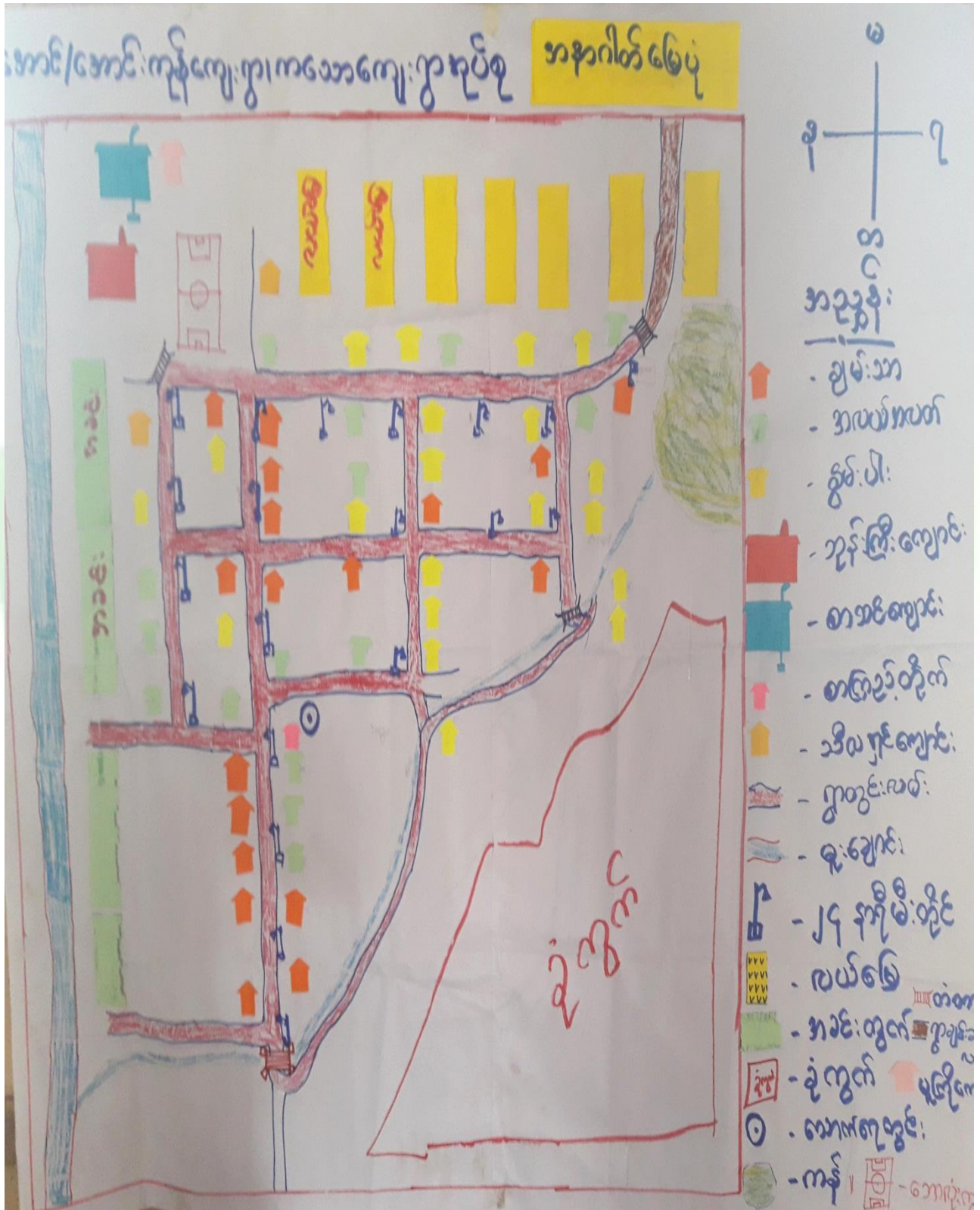



ဆွေးနွေးချက်

ကျေးရွာတွင် ဆိုလာလမ်းမီးများ တပ်ဆင်ပြီးဖြစ်မည်။ ရွာချင်းဆက်လမ်းများ ကျောက်ချောလမ်း ဖြစ်လာမည်။ ရွာတွင်းလမ်းများ ရွာသီမရွေးသွားလာနိုင်သော လမ်းများဖြစ်လာမည်။ မူးမြစ်ကူးတံတား တည်ဆောက်ပြီးစီးမည်။

မြေကာနံရံများတည်ဆောက်ပြီးစီး၍ နေအိမ်များပြောင်းရွှေ့မှု ရပ်တန့်သွားမည်။

သုံးသပ်ချက်

လမ်းတံတားများ ကောင်းမွန်မှုရှိလာပြီး ပညာရေး၊ လူမှုရေး၊ ကျန်းမာရေး၊ စီးပွားရေးများ ဖွံ့ဖြိုး တိုးတက်လာမည်။

ကျေးရွာတွင်စာကြည့်တိုက်ရှိလာ၍ အသိပညာဗဟုသုတများ တိုးတက်လာမည်ဖြစ်သည်။

ယခင်ကထက်ပို၍ ဌာနဆိုင်ရာများနှင့် ချိတ်ဆက်၍ နည်းပညာအကူအညီများရရှိရန် ချိတ်ဆက် ဆောင်ရွက် တက်လာမည်။



၇။ ကော်မတီဝင်များရွေးချယ်ခြင်းနှင့်ကျေးရွာဖွံ့ဖြိုးရေးအစီအစဉ်ဆောင်ရွက်မှုမှတ်တမ်းခါတ်ပုံများ



အမျိုးသားအုပ်စု၏ မှတ်တမ်းခါတ်ပုံ



အမျိုးသမီးအုပ်စု၏ မှတ်တမ်းခါတ်ပုံ



လူငယ်အုပ်စု၏ မှတ်တမ်းခါတ်ပုံ



ထိခိုက်လွယ်အုပ်စုများ၏ မှတ်တမ်းခါတ်ပုံ



၈။ ကော်မတီဝင်များစာရင်း

စဉ်	အမည်	ကျား-မ	ရာထူး
၁	ဦးအောင်ထွန်း	ကျား	ကျေးရွာစီမံကိန်းအထောက်အကူပြုကော်မတီ၊ ဥက္ကဋ္ဌ
၂	ဒေါ်ခင်ဝိုင်း	မ	ကျေးရွာစီမံကိန်းအထောက်အကူပြုကော်မတီ၊ ဥက္ကဋ္ဌ
၃	ဦးဝင်းသိန်း	ကျား	ဝယ်ယူရေးဆပ်ကော်မတီ၊ ဥက္ကဋ္ဌ
၄	ဦးထွန်းထွန်း	ကျား	ဝယ်ယူရေးဆပ်ကော်မတီ၊ မှတ်တမ်းထိမ်း
၅	ဒေါ်ယဉ်နွယ်ဦး	မ	ဝယ်ယူရေးဆပ်ကော်မတီ၊ အဖွဲ့ဝင်
၆	ဦးကျော်လွင်ဦး	ကျား	စောင့်ကြည့်ကြီးကြပ်ရေးဆပ်ကော်မတီ၊ ဥက္ကဋ္ဌ
၇	ဒေါ်ပြုံးကြာည	မ	စောင့်ကြည့်ကြီးကြပ်ရေးဆပ်ကော်မတီ၊ အဖွဲ့ဝင်
၈	ဒေါ်ပြားရီ	မ	စောင့်ကြည့်ကြီးကြပ်ရေးဆပ်ကော်မတီ၊ အဖွဲ့ဝင်
၉	ဦးအောင်လင်း	ကျား	လုပ်ငန်းလည်ပတ်ရေး နှင့် ပြုပြင်ထိန်းသိမ်းရေး ဆက်ကော်မတီ၊ ဥက္ကဋ္ဌ
၁၀	ဒေါ်ခင်မြ	ကျား	လုပ်ငန်းလည်ပတ်ရေး နှင့် ပြုပြင်ထိန်းသိမ်းရေး ဆက်ကော်မတီ၊ အဖွဲ့ဝင်
၁၁	ဒေါ်ခင်ဦး	မ	လုပ်ငန်းလည်ပတ်ရေး နှင့် ပြုပြင်ထိန်းသိမ်းရေး ဆက်ကော်မတီ၊ အဖွဲ့ဝင်
၁၂	ဒေါ်ဇင်ကို	မ	ကျေးရွာငွေစာရင်းကိုင်
၁၃	ဦးနိုင်ဗိုလ်	ကျား	အကြံပြုချက်ဖြေရင်းရေး
၁၄	ဒေါ်ဖြူဝင်း	မ	အကြံပြုချက်ဖြေရင်းရေး
၁၅	ဦးဇင်ဖြိုးဝင်း	ကျား	စေတနာ့ဝန်ထမ်း
၁၆	ဒေါ်ဝင်းအေး	မ	စေတနာ့ဝန်ထမ်း

စုစုပေါင်း။ (၁၆) ယောက် ကျား-၈ ယောက် +မ-၈ ယောက်

ကျေးရွာအုပ်စုစီမံကိန်းအထောက်အကူပြုကော်မတီ

မှတ်တမ်းတင်သူ

အမည်။ ဒေါ်သီသီထွန်း

ရာထူး။ လူထုစည်းရုံးရေးမှူး

ရက်စွဲ။/...../.....



၉။ ပုံစံ ၈-၁။ ကျေးရွာအချက်အလက်

ပုံစံ - ၈ - ၁ ကျေးရွာအခြေခံအချက်အလက်များ (Form PC 1)

လမ်းညွှန်ချက်၊ ကျေးရွာတစ်ရွာသို့ ပထမဆုံးပိတ်ဆက်ခရီး သွားရောက်သောအခါ လူထုစည်းရုံးရေးမှူးသည် ကျေးရွာ ခေါင်းဆောင်များအား ကျေးရွာအချက်အလက်များကို မေတ္တာရပ်ခံ၍ တောင်းခံရသည်။ ဤအချက်အလက်များကို စီမံကိန်း မိတ်ဆက်အစည်းပေးမတိုင်မီတောင်းခံရမည်။ စီမံကိန်းမိတ်ဆက်အစည်းပေးတွင် လူထုစည်းရုံးရေးမှူးသည် ဤအချက်အလက် များအား စစ်ဆေးပြီး မှန်ကန်အောင်ပြုလုပ်ရမည်။ ပြီးနောက်တွင် လူထုစည်းရုံးရေးမှူးမှ သတင်းအချက်အလက်ထံသို့ Tablets မှ တဆင့် ဖြည့်သွင်းရမည်။

ကျေးရွာခေါင်းဆောင် အမည် ဦးချစ်တစ်	ကျေးရွာခေါင်းဆောင်၏ ဖုန်းနံပါတ်	လူထုစည်းရုံးရေးမှူး၏ အမည် ဒေါ်သိင်္ခာ
ပြည်နယ်/5(တိုင်းဒေသကြီး) စစ်ကိုင်း	မြို့နယ် မစ်မည်ဘူး	ကျေးရွာအုပ်စု ကသာ
		ကျေးရွာ ကေစ/၆ကအကျွန်း

က။ လူဦးရေ

လူမျိုးစု	အိမ်ထောင်စုအရေအတွက်	ကိုးကွယ်သည့်ဘာသာ	အိမ်ထောင်စုအရေအတွက်
လူမျိုးစု (၁) ---ဗမာ---	၅၂	ဘာသာ (၁) ---ဗုဒ္ဓ---	၅၂
လူမျိုးစု (၂) -----		ဘာသာ (၂) -----	
လူမျိုးစု (၃) -----		ဘာသာ (၃) -----	
လူမျိုးစုရော -----		ဘာသာရော -----	
အခြား			
	အရေအတွက်		
မသန်စွမ်းသူများ	၈ - ၁		၁
သက်ကြီးရွယ်အိုများ (၆၅ နှစ် နှင့် အထက်)	၈-၁၂ ၈-၁၇		၂၉
စစ်ဘေးရှောင်			

လူဦးရေ	အမျိုးသား (အရေအတွက်)	အမျိုးသမီး (အရေအတွက်)
လူမျိုးစု (၁) ---ဗမာ---	၁၃၈	၁၆၃
လူမျိုးစု (၂) -----		
လူမျိုးစု (၃) -----		
အခြား		
အိမ်ထောင်ဦးစီး	၃၂	၂၀

(ခ) အခြေခံအဆောက်အအုံ အသုံးအဆောင်များ

စာသင်ကျောင်း	အမှတ် ခြံပိ	ကျန်းမာရေး	အမှတ် ခြံပိ	ဘာသာရေး အဆောက် အအုံများ	အမှတ် ခြံပိ
အထက်တန်းကျောင်း	<input type="checkbox"/>	ဆေးရုံ	<input type="checkbox"/>	စေတီ	<input type="checkbox"/>
အလယ်တန်းကျောင်း	<input type="checkbox"/>	ကျန်းမာရေးဌာန	<input type="checkbox"/>	ဘုန်းကြီးကျောင်း	၉
မူလတန်းကျောင်း	၉	ကျန်းမာရေးဌာနခွဲ	<input type="checkbox"/>	ဟိန္ဒူဘုရားကျောင်း	<input type="checkbox"/>
မူကြိုကျောင်း	<input type="checkbox"/>	ဆေးပေးခန်း	<input type="checkbox"/>	ခရစ်ယာန်ကျောင်း	<input type="checkbox"/>
အခြား	<input type="checkbox"/>	အခြား	<input type="checkbox"/>	ဗလီ	<input type="checkbox"/>
				အခြား	<input type="checkbox"/>
မှတ်ချက်		မှတ်ချက်		မှတ်ချက်	



ပတ်ဝန်းကျင်သူများမှတ်တမ်း (ကျေးရွာတွင်နေထိုင်သော သို့မဟုတ် တခြားရွာမှလာရောက်သော ကျွမ်းကျင်သူများ)

(၁) စာသင်ကျောင်း	(၂) ကျန်းမာရေး			(၃) လက်မှုပညာ				
	ရွာတွင်နေထိုင်သူ	တခြားရွာမှလာသူ		ရွာတွင်နေထိုင်သူ	တခြားရွာမှလာသူ		ရွာတွင်နေထိုင်သူ	တခြားရွာမှလာသူ
လက်သန်ပြုစုသူ/မ	<input checked="" type="checkbox"/>	<input checked="" type="checkbox"/>	ဆရာဝန်	<input type="checkbox"/>	<input type="checkbox"/>	လက်သမား	<input checked="" type="checkbox"/>	<input type="checkbox"/>
အထက်တန်းပြဆရာ/မ	<input type="checkbox"/>	<input type="checkbox"/>	လက်ထောက်ကျန်းမာရေးမှူး	<input type="checkbox"/>	<input type="checkbox"/>	ပန်းရံ	<input checked="" type="checkbox"/>	<input type="checkbox"/>
အလယ်တန်းပြဆရာ/မ	<input type="checkbox"/>	<input type="checkbox"/>	အမျိုးသမီးကျန်းမာရေးဆရာမ	<input type="checkbox"/>	<input type="checkbox"/>	လျှပ်စစ်ကျွမ်းကျင်ပညာသမား	<input type="checkbox"/>	<input type="checkbox"/>
မူကွဲဆရာ/မ	<input type="checkbox"/>	<input type="checkbox"/>	သားရွားဆရာမ	<input type="checkbox"/>	<input type="checkbox"/>	ရေကြက်သွယ်သူ	<input type="checkbox"/>	<input type="checkbox"/>
အခြား	<input type="checkbox"/>	<input type="checkbox"/>	ပြည်သူ့ကျန်းမာရေးလုပ်သား	<input type="checkbox"/>	<input type="checkbox"/>	စက်ပြင်ဆရာ	<input type="checkbox"/>	<input type="checkbox"/>
အသိပညာ			မှတ်ချက်			မှတ်ချက်		

(ဃ) ကျေးရွာသို့ ရောက်ရှိနိုင်သည့် လမ်းအခြေအနေ / ကျေးရွာတစ်ရွာသည် ၎င်း၏ ကျေးရွာအုပ်စုနှင့် ဆက်သွယ်ထားသော လမ်းအခြေအနေ (အောက်ပါတို့ကိုပိုင်းပါ)

ကျောက်ကြမ်းလမ်း: ကတ္တရာလမ်း: ကွန်ကရစ်လမ်း: မော်တော်ဆိုင်ကယ်လမ်း:
 ကျောက်ခင်းလမ်း: မြေသားလမ်း: ✓ လူသွားလမ်း: အခြား: _____

(င) ကျေးရွာဖွံ့ဖြိုးမှုစီမံချက်

(၁) လူထုတော်ပြုစီမံကိန်းမစတင်မီ ဤကျေးရွာတွင်ကျေးရွာဖွံ့ဖြိုးမှု စီမံချက်ရှိခဲ့ပါသလား? ပိုင်းပါ
 ရှိပါသည်/မရှိပါ/မသိပါ
 (၂) ရှိခဲ့ပါလျှင် ဤစီမံချက်ကို မည်သည့် ခုနှစ်တွင်ပြင်ဆင်ခဲ့ပါသနည်း? နှစ်-----/မသိပါ
 (၃) ဤစီမံချက်ကို ဖြိုးနယ်မှအတည်ပြုခဲ့ပါသလား? ပြုခဲ့ပါသည်/မပြုခဲ့ပါ /မသိပါ

(စ) ခရီးအကွာအဝေး

(၁) ဤကျေးရွာ၏တဟိုမှ ၎င်းကျေးရွာအုပ်စု၏တဟိုအထိ ခရီးခိုင်မည်မျှကွာဝေးသနည်း? မိုင်-----/မသိပါ
 (၂) ဤကျေးရွာမှ ၎င်းကျေးရွာအုပ်စုတဟိုအထိ သွားလာရာတွင်ကြာမြင့်သည့်အချိန်။

ခြောက်သွေ့ရာသီတွင်ကြာချိန်----- ၃၀ မိနစ် ----- ထော်လာရီ/မော်တော်ဆိုင်ကယ်/ခြေလျင်/လား/မော်တော်ဘုတ်/
 အခြား: -----
 မိုးရာသီတွင်ကြာချိန်----- ၄၅ မိနစ် ----- ထော်လာရီ/မော်တော်ဆိုင်ကယ်/ခြေလျင်/လား/မော်တော်ဘုတ်/
 အခြား: -----

(ဆ) ပတ်ဝန်းကျင်ဆိုင်ရာ သဘာဝဘေးအန္တရာယ်

ဤကျေးရွာတွင် ရေကြီးခြင်းကဲ့သို့ သဘာဝဘေးအန္တရာယ်ကျရောက်ဖူးခြင်း ရှိပါသလား။
 မရှိပါ ရှိပါသည် ရှိလျှင်ဖော်ပြပါ -----

(ဇ) ကျေးရွာတွင် ဖွဲ့စည်းထားသော အဖွဲ့အစည်းများ

လူထုတော်ပြုစီမံကိန်းမတိုင်မီ ဤကျေးရွာတွင် ကျေးရွာဖွံ့ဖြိုးရေးအတွက် အစိုးရ (သို့) ရွာသားများကိုယ်တိုင်(သို့) စီမံကိန်းတစ်ခုခုမှ ဖွဲ့စည်းထားသည့် အဖွဲ့အစည်းများရှိပါသလား။

(၁) -----

(၂) -----



၁) အထွေထွေအုပ်ချုပ်ရေး ဦးစီးဌာန (GAD) မှ မှတ်တမ်းတင်ထားခြင်း
 ဤကျေးရွာသည် အထွေထွေအုပ်ချုပ်ရေး ဦးစီးဌာန (GAD) မှ မှတ်တမ်းတင်ထားမှု ရှိပါသလား။
 မရှိပါ ရှိပါသည်

ကျေးရွာခေါင်းဆောင်

အမည် ဦးချစ်တင်

လက်မှတ်  နေ့စွဲ 31.1.2017

လူထုစည်းရုံးရေးမှူး

အမည် ဒေါ်ခင်ခင်ထွန်း

လက်မှတ်  နေ့စွဲ 31.1.2017



၀၁။ ပုံစံ ၈-၂။ စီမံကိန်းစက်ဝန်းအချိန်ဇယား

ပုံစံ - ၈ - ၂ - စီမံကိန်းစက်ဝန်းအချိန်ဇယား (PC 2)

လည်ညွှန်းချက်: သက်ဆိုင်ရာလုပ်ငန်းရေးရာ/လက်ထောက်နည်းပညာနည်းပညာများမှ စီမံကိန်းစက်ဝန်းအဆင့်တစ်ခုစီပြီးစီးတိုင်း ကျေးရွာနှင့် ကျေးရွာအုပ်စုအတွက် ဤပုံစံကို ပြည့်စုံစွာဖြည့်

လည်ညွှန်းချက်/လုပ်ငန်းအမျိုးအမည်: ၁၃၂ ဒီပဲယင်း

နေ့စွဲ: 1.2.2017

စက်ဝန်းအားအမှတ်ဖြစ်ပါ စက်ဝန်း(၁) စက်ဝန်း(၂) စက်ဝန်း(၃)

ပြည်နယ်/တိုင်း: စစ်ကိုင်း၊ မြို့နယ်: ပစ်ပယ်တောင်၊ ကျေးရွာအုပ်စု: ကလေး၊ ကျေးရွာ: ၆/ကစ/၆/ကစ/၆/ကစ

စီမံကိန်းအဆင့်/အမျိုးအမည်	နေ့စွဲ		အစည်းအဝေးတွင်တက်ရောက်သူအရေအတွက်			
	စတင်သည့်နေ့	ပြီးဆုံးသည့်နေ့	အမျိုးသားအရေအတွက်	အမျိုးသမီးအရေအတွက်	အိမ်ထောင်စုအရေအတွက်	လူမျိုးစုတက်ရောက်သူအရေအတွက်နှင့်လူမျိုးစုအမည်
၁။ ကျေးရွာစီမံကိန်း စိတ်ဆက်နွှော့ပေးခြင်း	31.1.2017	31.1.2017	16	24	40	မမာ 40
၂။ ကျေးရွာဖွံ့ဖြိုးရေး စီမံချက်ရေးဆွဲခြင်းအစည်းအဝေး	1.2.2017	1.2.2017	48	25	38	မမာ 38
၃။ ကျေးရွာအုပ်စု လုပ်ငန်းဆုံးဖြတ်ချက်ချသည့်အစည်းအဝေး	4.2.2017	4.2.2017	30	23	53	မမာ 53
၄။ မြို့နယ်အဆင့် စီမံကိန်းရေးဆွဲရေး နှင့် အကောင်အထည်ဖော်ရေးကော်မတီ၏ စီမံကိန်း ချမှတ်မှုအစည်းအဝေး			မလို	မလို	မလို	မလို
၅။ မြို့နယ် စီမံကိန်းရေးဆွဲရေး နှင့် အကောင်အထည်ဖော်ရေး ကော်မတီ၏ဆုံးဖြတ်ချက် ရွာသို့ အသိပေးအကြောင်းကြားသည့် အစည်းအဝေး						
၆။ စီမံကိန်းလုပ်ငန်းခွဲစီမံချက်ရေးဆွဲခြင်းအစည်းအဝေး						
၆.၀၁။ စီမံကိန်းလုပ်ငန်း အကောင်အထည်ဖော်ရေးအစီအစဉ် ရေးဆွဲခြင်း						



၁၁။ ပုံစံ ၈-၃။ ကျေးရွာဖွံ့ဖြိုးရေး ဦးစားပေးအစီအစဉ်

ပုံစံ - ၈ - ၃ ကျေးရွာဖွံ့ဖြိုးရေး ဦးစားပေးအစီအစဉ် (Form PC 3)

လက်ညှိုးချက် အဆင့်(၃) ကျေးရွာဖွံ့ဖြိုးရေးအစီအစဉ်အတွက် ပြီးဆုံးသောအခါ ကျေးရွာစီမံကိန်း အထောက်အကူပြု ကော်မတီသည် လူထုစည်းရုံးရေးများအကူအညီဖြင့် ဤပုံစံကိုပြည့်စုံအောင် ဖြည့်သွင်းရမည်။	
လူထုစည်းရုံးရေးများ/ဝန်ထမ်း အမည်	ဒေါ်သိသိဇွန်
နေ့စွဲ	၇.၂. ၂၀၁၇
တော်ဝန်အား အမှတ်ဖြစ်ပါ (V) <input type="checkbox"/> စက်ဝန်း(၁) <input type="checkbox"/> စက်ဝန်း(၂) <input type="checkbox"/> စက်ဝန်း(၃) <input type="checkbox"/> စက်ဝန်း(၄)	
ပြည်နယ်/တိုင်း	ဆစ်ကိုင်း
မြို့နယ်/ပရိသတ်ကျေးရွာအုပ်စု	ကျေးရွာအုပ်စု ကလေးကျေးရွာ
ကျေးရွာ	ကျေးရွာ
ကျေးရွာ	ကျေးရွာ
က။ အခက်အခဲအတားအဆီးများအားတွေ့ဆန်းခြင်း - ယခုလက်ရှိအခြေအနေတွင် ဤကျေးရွာဖွံ့ဖြိုးရေးစီမံကိန်းအတွက် အဓိက အခက်အခဲအတားအဆီးများသည် မည်သည့်များဖြစ်ပါသနည်း။ (အမျိုးသား/သမီး အနည်းဆုံးအသက်အခဲ ၅ နှစ်ဖော်ပြပါ)	
အမျိုးသား အဖွဲ့မှ တင်ပြသောအခက်အခဲအတားအဆီးများ	အမျိုးသမီး အဖွဲ့မှ တင်ပြသော အခက်အခဲအတားအဆီးများ
၁။ လမ်းပန်းဆက်သွယ်ရေးခက်ခဲ	၁။ လူမှုရေး၊ စီးပွားရေး နှောင့်နှေးခြင်း
၂။ လူမှုရေး၊ စီးပွားရေး နှောင့်နှေးခြင်း	၂။ မျိုးကုသိတွင် ဥပဒေမပြည့်စုံခြင်း
၃။ မြို့တွင်း၊ တွင်းဖွတ် တခြား	၃။ လမ်းပန်းဆက်သွယ်ရေး ခက်ခဲခြင်း
၄။ ရွာတွင်း မြေများ ဂေတိုက်ခြင်း	၄။ ကျေးရွာလူထု ကုသိ ပညာရေး နည်းလမ်း
၅။ ကျေးရွာဖွံ့ဖြိုးမှု ကန့်သတ်ခြင်း	၅။ သီးခြားအဖွဲ့အစည်း ကန့်သတ်ခြင်း
၆။ ကြေးငွေအား ချိတ်ဆွဲခြင်း	၆။ ဝန်ငွေ ကန့်သတ်ခြင်း
၇။ သီးခြား အဖွဲ့အစည်း ကန့်သတ်ခြင်း	၇။ စီးပွားရေး နှောင့်နှေးခြင်း

ခ။ မျှော်မှန်ခြင်း - နောင်လာမည့် (၅) နှစ် အတွင်း ကျေးရွာဖွံ့ဖြိုးရေး မျှော်မှန်လျာထားချက်များအား ဖော်ပြပါ။

အမျိုးသားအဖွဲ့မှ တင်ပြသော မျှော်မှန်ချက်များ	အမျိုးသမီးအဖွဲ့မှ တင်ပြသော မျှော်မှန်ချက်များ
၁။ ကျေးရွာ ချမ်းသာကတ္တရာလမ်း ဆို	၁။ ရွာတွင်း လမ်း ကျောက်လမ်း ဆို
၂။ ရွာတွင်း လမ်း ကျောက်လမ်း ဆို	၂။ ရွာချင်း ဆက်ကတ္တရာ လမ်း ဆို
၃။ ရွာတွင်း တံတားများ ဆောက်လုပ်ခြင်း	၃။ ရွာတွင်း တံတား များ ဆောက်လုပ်ခြင်း
၄။ ရေယူခြင်း များ ဆောက်လုပ်ခြင်း	၄။ မြေပြင် မြေညှိ ဆောက်လုပ်ခြင်း
၅။ မြေပြင် မြေညှိ ဆောက်လုပ်ခြင်း	၅။ မြေပြင် မြေညှိ မြေပညာပေးခြင်း
၆။ မြေပြင် မြေညှိ ဆောက်လုပ်ခြင်း	၆။ ကျေးရွာ ချမ်းသာကတ္တရာလမ်း ဆို
၇။ မြေပြင် မြေညှိ ဆောက်လုပ်ခြင်း	၇။ မြေပြင် မြေညှိ ဆောက်လုပ်ခြင်း
၈။ ကျေးရွာ ချမ်းသာကတ္တရာလမ်း ဆို	၈။ ကျေးရွာ ချမ်းသာကတ္တရာလမ်း ဆို



၈။ လူတုပိတ်ကိန်း၏ လာမည့် (၃) နှစ်အတွက် အကျုံးဝင်သော ဦးစားပေး ပွဲငြိမ်းတိုးတက်မှု လုပ်ငန်း အစီအစဉ်များအားဖော်ပြပါ။

အဆင့်	ကျေးရွာအတွက် ဦးစားပေး ပွဲငြိမ်းတိုးတက်မှု လုပ်ငန်းစဉ်များ	အဆိုပြုသူ (အမျိုးသားများ/ အမျိုးသမီးများ/အမျိုးသား+ အမျိုးသမီး)	ခန့်မှန်းတန်ဖိုး စီရင်	အကျိုးခံစားခွင့်ရှိသူ ခန့်မှန်းခြေ အရေအတွက်
၁	ပွဲငြိမ်းဆက်လက် ဆောင်ရွက်ခြင်း	က + မ	၂၀၀၀၀၀၀၀	၅၀၇
၂	ပွဲငြိမ်းကျောက်ကျောက်	က + မ	၂၀,၀၀၀,၀၀၀	၅၀၇
၃	ထံစားခြင်း (၄၅) စင်း	က + မ	၂၀,၀၀၀,၀၀၀	၅၀၇
၄	ရေလွှဲခြင်း ခြင်း	က + မ	၂၀,၀၀၀,၀၀၀	၅၀၇
၅	မူကြံကျောင်း	က + မ	၂၀,၀၀၀,၀၀၀	၅၀၇

၉။ လူတုပိတ်ကိန်း၏ လာမည့် (၃) နှစ်အတွက်အကျုံးမဝင်သော ဦးစားပေး ပွဲငြိမ်းတိုးတက်မှု လုပ်ငန်း အစီအစဉ်များအားဖော်ပြပါ။

အဆင့်	ကျေးရွာအတွက် ဦးစားပေး ပွဲငြိမ်းတိုးတက်မှု လုပ်ငန်းစဉ်များ	အဆိုပြုသူ (အမျိုးသားများ/ အမျိုးသမီးများ/အမျိုးသား+ အမျိုးသမီး)	အခန်းကဏ္ဍ
၁	ခိုအောင်းရေး နည်းပညာ	က + မ	
၂	မွေးမြူရေး နည်းပညာ	က + မ	
၃	အိမ်တွင်းမျှ လက်မှုပညာ	မ	
၄	ကျွမ်းမာရေး တော်လှန်	က + မ	
၅	ကျေးဇူး	က + မ	

ဥက္ကဋ္ဌ၊ ကျေးရွာပိတ်ကိန်းအထောက်အကူပြုကော်မတီမှ အတည်ပြုသည်။

အမည် ဦးကျော်ကျော် လက်မှတ် [Signature] ၀၄.၂.၂၀၁၇



၁၂။ ပုံစံ ၈-၄ ကျေးရွာဖွံ့ဖြိုးရေးစီမံကိန်းလုပ်ငန်းခွဲရွေးချယ်ခြင်းပုံစံ

ပုံစံ - ၈ - ၄ ကျေးရွာအုပ်စုစီမံကိန်းလုပ်ငန်းခွဲရွေးချယ်ခြင်းပုံစံ (Form PC 4)

လမ်းညွှန်အား စီမံကိန်းလုပ်ငန်းခွဲရွေးချယ်ရာတွင် အထူးအားပြုနေသည့် ကျေးရွာအုပ်စုမှ CF/TF အစီအစဉ်အောက်တွင် ကျေးရွာစီထောက်ကော်မတီမှ လက်မှတ်ရေးထိုးပြီး အဆိုပါအစီအစဉ်အောက်တွင် ရွေးချယ်ရမည့် ဤပုံစံအား ပြည့်စုံစွာဖြည့်သွင်းရမည်။ ဤပုံစံအား ပြည့်စုံစွာဖြည့်သွင်းပြီးတိုင်း တက်ရောက်ရမည့်အချက်တွင် TPIC သို့ ဖမ်းဆီးရန်အတွက် နောက်ဆက်တွဲအဖြစ် ထားရှိရမည်။ CF နှင့် ကျေးရွာအုပ်စုရွေးချယ်မှုစီမံကိန်းလုပ်ငန်းခွဲအဆိုရာ အချက်အလက်များကို MIS သို့ ထည့်သွင်းရမည်။ (ယခုစီမံကိန်းလုပ်ငန်းခွဲ လုပ်ကိုင်သော ကျေးရွာများ မပါဝင်ပါ။)

ကျေးရွာအုပ်စု/လုပ်ငန်းအမည်: ဒေါ်အိအိထွန်း

နေ့စွဲ: 4.2.2017

စီမံကိန်းအား အမှတ်ကြီးပေးပါ (V) ဝတ်ကန်း(၀) ဝတ်ကန်း(၂) ဝတ်ကန်း(၃) ဝတ်ကန်း(၄)

ကျေးရွာအမည်	ဆောင်ရွက်မည့် လုပ်ငန်းများ	အတိုင်းအတာ	စနစ်/စီးပွားစနစ် အကျိုးခံစားခွင့် ရှိသူများ	အဆိုပြုစာတင်ပြသူ	စနစ်/ကျွန်ုပ်တို့ရိတ်		စုစုပေါင်း
					စီမံကိန်းမှ ထည့်သွင်းမှု	ကျေးရွာမှ ထည့်သွင်းမှု	
ရွှေကျင်သာ	ကျေးရွာအုပ်စု	ကျေး- (၇၃) မြေ - (၇၇+၆)	174	ကျား မ	14080000	ပထမနှစ် လက်မှတ် 620000	
ကျား	KC/ကျေးရွာ မကြီးကျေးရွာ	ကျေး- 60 မြေ - 30 မြေ - 12	558	ကျား မ	14080000	ပထမနှစ် လက်မှတ် 647520	
မဟောက	KC/ကျေးရွာ မကြီးကျေးရွာ	ကျေး- 60 မြေ - 30 မြေ - 12	325	ကျား မ	14080000	ပထမနှစ် လက်မှတ် 620000	
				ကျား မ			
				ကျား မ			
				ကျား မ			

ရာထူး: ကျေးရွာအုပ်စု စီ/ထောက်ကော်မတီ ဥက္ကဋ္ဌ အမည် လက်မှတ် ရက်စွဲ 4.2.2017

ဒေါ်အိအိထွန်း

ဒေါ်အိအိထွန်း



၁၃။ အစည်းအဝေး မှတ်တမ်းများ



လူထုဝန်ထမ်းပြုစီမံကိန်း
စစ်ကိုင်းဒေသကြီး၊ ပင်လည်ဘူးမြို့နယ်
ကျေးရွာအစည်းအဝေးမှတ်တမ်း

ကျေးရွာ ကောင်/ကောင်းကျေး.....
 ကျေးရွာအုပ်စု ကလေး.....
 အစည်းအဝေးပြုလုပ်သည့်နေရာ ကျေးရွာရွာရွာ.....
 အစည်းအဝေးပြုလုပ်သည့်နေ့ရက် ၁၇. ၇. ၂၀၂၇.....
 အစည်းအဝေးပြုလုပ်သည့် အကြောင်းအရာမတမာကြီး မိတ်ဆက် အစည်းအဝေး ၂၇ မှတ်တမ်း စစ်ကြောင်း
 အစည်းအဝေးအစည်းအစည်းအစည်း.....

အစည်းအဝေးတက်ရောက်သူဦးရေ။ ကျား(၁၆)ဦး၊ မ(၂၄)ဦး= (၄၀)ဦး
 ရည်ညွှန်းချက်။ ဆွေးနွေးချက်၊ ဆုံးဖြတ်ချက်၊ သဘောတူညီချက်၊ မှတ်တမ်းတင်သူ ပါဝင်ရမည်။

ဂုဏ်ယူချီးချွန်

- လူထုဝန်ထမ်းပြုစီမံကိန်းအဖွဲ့အစည်း ဝန်ထမ်း ဝန်ထမ်း
- စေတနာ့ဝန်ထမ်းများ ဆွေးနွေးချက်ပိုင် စေ ဂုဏ်
- စာတတ်ဝတ္တရားအခန်း ကဏ္ဍများ ဝန်ထမ်း
- လူမှုဆက်ဆံမှုများ ပြုလုပ်ပိုင်စေရန်

ဆွေးနွေးချက်

- အစည်းအဝေးတက်ရောက်သူများ ဂုဏ်များကို ၁၀ နှင့် ၃၀ အချိန်တွင် ကောက်ယူသည်။
- စည်းရုံးရေးမှုမှ စီမံကိန်း မိတ်ဆက်အစည်းအဝေး၏ ဂုဏ်ယူချီးချွန်များ ဖြစ်ပေါ်သည်။
- မိတ်ဆက်အစည်းအဝေးအစီအစဉ်များ ဖြစ်ပေါ်သည်။
- ကျေးရွာခေါင်းဆောင်မှ အဖွဲ့အမှားကား ပြောကြား ပြုသည်။
- ရွာသားများမှ စီမံကိန်း အကောင်အထည်ဖော်ရာတွင် ပူးပေါင်းပါဝင်ကြရန် အားပေးမှုများ
 အစည်းအဝေးများ စုံညီစွာ တက်ရောက်ပေးကြရန် အခက်အခဲများ တစ်ပြိုင်နက် ဆွေးနွေးရန်
 မှားကြားပါသည်။
- စည်းရုံးရေးမှုမှ စီမံကိန်း ဂုဏ်ယူချီးချွန်များ ကို ကျေးရွာကူတို့ အသိပညာများ ပေးပါသည်။
- အကောင်အထည်ဖော်မည့် နည်းလမ်းတွင် ကျွန်ုပ်တို့ ပြုသည်။
- စီမံကိန်းထောက်ပံ့ရေးများ ဖြစ်ပေါ်သည်။
- ကျေးရွာ လူထုသို့ စီမံကိန်းအမည် အကျွန်ုပ်တို့အမည် အကောင်အထည်ဖော်သည့် ငှားရမ်းဆွေး
 နွေးကာ ဖြစ်ပေါ်သည်။
- စီမံကိန်း အကောင်အထည်ဖော်မှုများ တိုးပွားအကောင်အထည်ဖော်မှုများ ပြုသည်။



- စီမံကိန်း၊ စစ်ကိန်း၊ အပိုင်း (၆) ဝိုင်း၊ ဘာဆင့် (၁၄) ဆင့် ဂွင်းဖြူပါသည်။
- တာဝန်ဝတ္တရား၊ အခန်းကဏ္ဍများ ကို ဂွင်းဖြူပါသည်။
- ကျားမဂေးရာ ကဏ္ဍများ ကို ဂွင်းဖြူပါသည်။ ရည်ရွယ်ချက်များ အဓိကရည်ဆောင်ရွက်အပိုင်း (၅) ခုကို ဂွင်းဖြူပါသည်။
- ကျားမဂေးရာဆိုတာ - လူတွေက သတ်မှတ်တဲ့ အရာ၊ မြေပြင်၊ မြေအောက်၊ လုံခြုံမှု၊ ဟာတွေ ဖြစ်အောင်၊ ဥပမာများဖြင့် ဂွင်းဖြူပါသည်။ မိခင်ဆိုတာ ဖွေးရာပါခနာ ဝေဒအရဖြင့် ဖြောင်းလဲလို့ မရတဲ့ ဟာတွေဖြစ်အောင်၊ လူတို့မဟုတ်သူတို့ စီမံကိန်းမှာ ကျားမဂေးရာ ဆို တည်ဆွဲလုပ်ဆောင်အောင်၊ ကျားမတန်၊ တူအဖွဲ့အစည်းကို ဖြိုတည်အောင် ဂွင်းဖြူပါသည်။
- ဝေဖန်အောင်မြင်နည်းစနစ်အတောင်း အသိပညာဖြင့် ဝေခံပါသည်။ အဖော်အဖွဲ့အစည်း ဖွဲ့စည်းပါသည်။
- ကျေးရွာ လူထုမှ လူမှုဆန်းစစ်မှုများ စတင်ခဲ့ပါသည်။ အမျိုးသမီးဖွဲ့၊ အမျိုးသားအဖွဲ့များ ဝိုင်းဖွဲ့ ဆွေးနွေးခဲ့ပါသည်။
- ကျားမဂေးရာ ပင်လူအိမ်များ ဆွေးနွေးခဲ့ပါသည်။ အမျိုးသမီးများ အိမ်မှုကိစ္စ၊ ပညာတတ်မြောက်မှုများတွင် သာလွန်တာတွေ ရှိပါသည်။
- ဆုံးဖြတ်ချက်ချမှုများ အားနည်းတာတွေ ရှိပါသည်။
- ကျားမတန် တူအဖွဲ့အစည်း ဝေဖန် ဖြို အမျိုးသားများ အိမ်မှုကိစ္စ ရှေ့ပြေးလုပ်ဆောင်မှု
- အမျိုးသမီးများကို စီမံခန့်ခွဲခြင်း၊ ငြိမ်းဆောင်ခြင်း၊ ဆုံးဖြတ်ခြင်းများ ပေးရန် ဆွေးနွေးပါသည်။
- အဖွဲ့အစည်း ချိတ်ဆက်မှုများ အားကောင်းတာ တွေ ရှိပါသည်။
- ကျေးလက်ဦးစီး၊ စီခန့်ကော်မတီ၊ စိုက်ခင်း၊ သမဦးစီး လူထုမဟုတ်သူ စီမံကိန်း ဖွင့် ချိတ်ဆက်မှု အားကောင်းတာ တွေ ရှိပါသည်။
- ကျန် ၄ ခုများ ဖွင့် ချိတ်ဆက်မှု အားနည်းတာ တွေ ရှိပါသည်။
- ကျေးရွာ ဖွဲ့ဖြိုးရေးအတွက် ၄ ခု ဆိုင်ရာ များ ဖွင့် ချိတ်ဆက်မှု အားကောင်းရမည် ဖြစ်သည်။
- ကျေးရွာ လူမှုရေးမြေဖြေမှုများ အရင်းအမြစ် ဖြေမှုများကို ဝိုင်းဖွဲ့ ရေးဆွဲခဲ့ပါသည်။
- လူမှုစီးပွားရေးအဖွဲ့များ ရေးဆွဲ သတ်မှတ်ခဲ့ပါသည်။
- ရာသီစွဲဖြေပေးရေးများ၊ ကျေးရွာသမိုင်း အောင်းများ တူးမြောင်းဖြစ်စဉ်များ ရေးဆွဲခဲ့ပါသည်။
- ပိုင်ဆိုင်မှု ထိခိုက်ချုပ်မှုများ ဂွင်းဖြူပါသည်။ အမျိုးသားအဖွဲ့၊ အမျိုးသမီးအဖွဲ့ သုံးသပ် ဆွေးနွေးပါသည်။



ဦးစားပေးလုပ်ငန်းများ ရွေးချယ်ရာတွင် စဉ်းစားရမည့်အချက်များကို ကြီးကြားပါသည်။

- အကျိုးမြို့လူဦးရား (သက်တောက်မှုအတိုင်းအတာ)
- ဆင်းရဲသား၊ အပျယ်ခံ အကျိုးခံစားမှု၊ လျာဒါနိ၊ ထည်ဝင် မှု ဆွေးနွေးသည်။
- ဂန္ထဝင်၊ ဆက်ပတ်
- ကျွန်ုပ်တို့ကရစ်လမ်းတံတားနှစ်စင်း
- ကျောက်စွာလမ်း
- ရေမြောင်း (ဂူတွင်း)

စသည်တို့ကို အဓိကစဉ်းစားရွေးချယ်ဖို့ ဖြေကြားပါသည်။

● ဆုံးဖြတ်ချက်

- ကျေးရွာစီထောက်ကော်မတီကို ဖွဲ့စည်းသည်။
- ၃၀၀၄ ဦးကော်မတီ၊ ဖော်ခံခိုင်
- ၀၀၀ ယူရောင်း ဦးထီးထီး၊ ဦးအိုးအိုး၊ ဖော်ယုန်အိုး
- စောဇီဇော် ဖော်ဇော်၊ ဦးကျော်လွင်၊ ဖော်မြတ်စည်
- လည်ပတ် ဦးကော်မတီ၊ ဖော်ခံခံ၊ ဖော်ခံခံခံ
- အကြံပြု ဦးခိုင်မိုး၊ ဖော်ဇော်
- စေတနာ့ဝန်ထမ်း ဦးဇော်ထွန်း၊ ဖော်ခံခံ

● စာရင်းကိုင် ဦးစော်

- ကော်မတီဝင်များမှ ကျွန်ုပ်တို့များကို လိုက်နာကျင့်သော စည်းကမ်းလမ်းမှတ်တမ်းချပါသည်။
- ထ-၂ ကျယ်ရေးအချက်အလက် ကောက်ယူခဲ့ပါသည်။
- ဦးစားပေးလုပ်ငန်းများ ရွေးချယ်ခဲ့ပါသည်။
- အမျိုးသားနှစ်ဖွဲ့မှ အခက်အခဲ တစ်ကြောင်းပါသည်။
- အမျိုးသမီးနှစ်ဖွဲ့မှ အခက်အခဲ တစ်ကြောင်းပါသည်။

- ၁) ဂန္ထဝင်၊ ဆက်ပတ်
- ၂) ကျွန်ုပ်တို့ကရစ်လမ်းတံတားနှစ်စင်း
- ၃) ကျောက်စွာလမ်း (၂၅)
- ၄) ရွာတွင်း ရေ မြောင်း
- ၅) စာကြည့်တိုက် တစ်ကြောင်းပါသည်။



ကျေးဇူးလူထုမှ ဦးစားပေးအစီအစဉ် ရွေးချယ် ဂုဏ်ထူး

ဦးစားပေး ၁။ အကု- ရွာခွင်း ဆက်လမ်း ကျောက်ချော

၂။ - ကွန်ကရစ်တံဆိပ်တံတား ဗဟိုစု

၃။ - ကျောက်ချောလမ်း

၄။ - ရွာတွင်းရေဖျော်စနစ် တို့ဖြစ်ပါသည်။

၅။ - စာကြည့်တိုက်

“သဘောတူညီချက်”

- ကော်မတီဖွဲ့စည်းပြီးဆောင်လုပ်ကိုင်ခဲ့သည်။ ကျေးဇူးလူထုမှ မူးပေါင်းပါဝင်လုပ်

ဆောင်မည် အတည်ပြုထားသော ဝိစာရကော်မတီဖွဲ့စည်းမှု

စီမံကိန်းလုပ်ငန်း ဦးစားပေးအစီအစဉ်များ ကျိတ်ကပ် နှိမ့်ခြင်း

Ka

ဗဟိုစုစု

ဦးစေကို

(အကျဉ်းချုပ်)



၁၄။ နောက်ဆက်တွဲ(၄) ခြားနားသော အပိုင်းများအတွက် ဦးစားပေးဖွံ့ဖြိုးရေးလုပ်ငန်းစဉ် အနှစ်ချုပ်

နောက်ဆက်တွဲ(၄) ခြားနားသော အပိုင်းများအတွက် ဦးစားပေးဖွံ့ဖြိုးရေးလုပ်ငန်းစဉ် အနှစ်ချုပ်

မူရင်းသည် VPSC တွင်ထားရှိရပါမည်။ အခြားဌာနများနှင့် ညှိနှိုင်းရန်အတွက် မိတ္တူအား TPIC သို့ ပို့ရပါမည်။
MIS data အနေဖြင့် သွင်းရန်မလိုအပ်ပါ။

ကော့စ် / ကော့စ်ကျွမ်းကျင်မှု

အခမ္မာ	လုပ်ငန်း	မည်သူဦးစားပေးလဲ	ကျေးဇူးရှာမှတာဝန်ခံသူ (သို့) အုပ်စု	ပြင်ပမှမည်သူ ထောက်ပံ့ မလဲ
အခြေခံအဆောက်အအုံ	၁ ဂွာချင်းဆက်လမ်း (မြို့ပေါ်ဆက်လမ်း)	ဧ/ ကျား ဧ/ မ		
	၂ ဂွာချင်းကျောက်ချောလမ်း	ဧ/ ကျား ဧ/ မ		
	၃ ဂွာချင်းတံတား မြေပြင်	ဧ/ ကျား ဧ/ မ		
	၄ ရေဖွဲ့ခြင်း/ မြေပြင်ခြင်း	ဧ/ ကျား ဧ/ မ		
	၅ မူကြိုကျောင်း	ဧ/ ကျား ဧ/ မ		
အသက်မွေးဝမ်းကျောင်း/ စိုက်ပျိုးရေး	၁ စိုက်ပျိုးရေး နည်းပညာ	ဧ/ ကျား ဧ/ မ		
	၂ မွေးမြူရေး နည်းပညာ	ဧ/ ကျား ဧ/ မ		
	၃ မိတ်တိုင် မျှ/ ဖန်တီးပညာ	ဧ/ ကျား ဧ/ မ		
	၄ ကျေးဇာတိ ဘေးအန္တရာယ်	ဧ/ ကျား ဧ/ မ		
	၅ ချေးငွေ	ဧ/ ကျား ဧ/ မ		
ကျန်းမာရေးနှင့် အဟာရ	၁ ဆေးပေးဆေးခြင်း	ဧ/ ကျား ဧ/ မ		
	၂ ဆေးဝါးထောက်ပံ့မှု	ဧ/ ကျား ဧ/ မ		
	၃ ဆေးဝါးကျွမ်းကျင်ရေး	ဧ/ ကျား ဧ/ မ		
	၄ ဆေးဝါးကုသရေး	ဧ/ ကျား ဧ/ မ		
	၅ မိခင်နှင့်ကလေးဘေးအန္တရာယ်	ဧ/ ကျား ဧ/ မ		
ပညာရေး	၁ မူကြိုကျောင်း	ဧ/ ကျား ဧ/ မ		
	၂ ယခင်ထောက်ပံ့မှု	ဧ/ ကျား ဧ/ မ		
	၃ စိုးရိမ်ဆောင်ရွက်မှု	ဧ/ ကျား ဧ/ မ		
	၄ မူကြိုကျောင်း ယခင်	ဧ/ ကျား ဧ/ မ		
	၅ KIC ကျောင်းဆောင်	ဧ/ ကျား ဧ/ မ		
အခြား	၁ ကျေးဇူးရှာချင်းဆက်ကျွမ်းကျင်မှု	ဧ/ ကျား ဧ/ မ		
	၂ မူကြိုတံတား	ဧ/ ကျား ဧ/ မ		
	၃ ကျေးဇူးရှာချင်းကျောက်ချော	ဧ/ ကျား ဧ/ မ		
	၄ ဆေးပေးဆေးခြင်း	ဧ/ ကျား ဧ/ မ		
	၅ စာကြည့်တိုက်	ဧ/ ကျား ဧ/ မ		