



ပြည်ထောင်စုမြန်မာနိုင်ငံတော်အစိုးရ
 စိုက်ပျိုးရေး၊ မွေးမြူရေးနှင့် ဆည်မြောင်းဝန်ကြီးဌာ
 ကျေးလက်ဒေသဖွံ့ဖြိုးတိုးတက်ရေးဦးစီးဌာန

National Community Driven Development Project
 လူထုဗဟိုပြုစီမံကိန်း၊ လှိုင်းဘွဲ့မြို့နယ်

ကျေးရွာဖွံ့ဖြိုးရေးအစီအစဉ်



ထန်းတပင်ကျေးရွာအုပ်စု
 အောက်မဲသပုံကျေးရွာ

မာတိကာ

<u>စဉ်</u>	<u>အကြောင်းအရာ</u>	<u>စာမျက်နှာ</u>
၁။	လှိုင်းဘွဲ့မြို့နယ်အခြေပြမြေပုံ	၁
၂။	ကျေးရွာမြေပုံ (တည်နေရာ)	၂
၃။	အုပ်စုတွင်ပါဝင်သော ကျေးရွာများစာရင်း	၃
၄။	ကျေးရွာအခြေခံအချက်အလက်များ (ကျေးရွာသမိုင်းကြောင်း)	၄
၅။	လူထုပူးပေါင်းပါဝင်သော လူမှုဆန်းစစ်ခြင်းနှင့် အကဲဖြတ်ခြင်း လုပ်ငန်းစဉ် (PSA/PRA) အကျဉ်းချုပ်ဇယား	၆
၆။	ကျေးရွာဖွံ့ဖြိုးရေးအစီအစဉ်အတွက်အသုံးပြုခဲ့သော PRA tools တစ်ခုချင်းစီအတွက် သုံးသတ်ချက်များ	
	၁။ ကျေးရွာလူမှုရေးနှင့်အရင်းအမြစ်ပြမြေပုံ (Social Map)	၇
	၂။ ရာသီခွင်ပြပြကွဲဒီဇိုင်း (Seasonal Cleander)	၉
	၃။ ဥစ္စာနေကြွယ်ဝမှုပြဇယား (Wealth Ranking)	၁၁
	၄။ ကျား၊မ ပင့်ကူအိမ်သုံးသပ်ခြင်း (Cob Web)	၁၃
	၅။ အရင်းအမြစ်အသုံးချမှုပုံစံပြဇယား (Asset Mapping)	၁၅
	၆။ အဖွဲ့အစည်းချိတ်ဆက်မှုပြဇယား (Veen Diagram).....	၁၈
၇။	ကော်မတီဝင်များရွေးချယ်ခြင်းနှင့် ကျေးရွာဖွံ့ဖြိုးရေးအစီအစဉ် ဆောင်ရွက်မှုမှတ်တမ်း	၂၁
၈။	ကျေးရွာအချက်အလက်များ (PC 1)	၂၂
၉။	စီမံကိန်းစက်ဝန်းအချိန်ဇယား (PC 2)	၂၆
၁၀။	ကျေးရွာဖွံ့ဖြိုးရေးဦးစားပေးအစီအစဉ် (PC 3)	၂၇
၁၁။	အစည်းဝေးမှတ်တမ်းများ	၃၁
၁၂။	ကဏ္ဍအလိုက်ဦးစားပေးဖွံ့ဖြိုးရေးလုပ်ငန်းစဉ်များ	၃၃

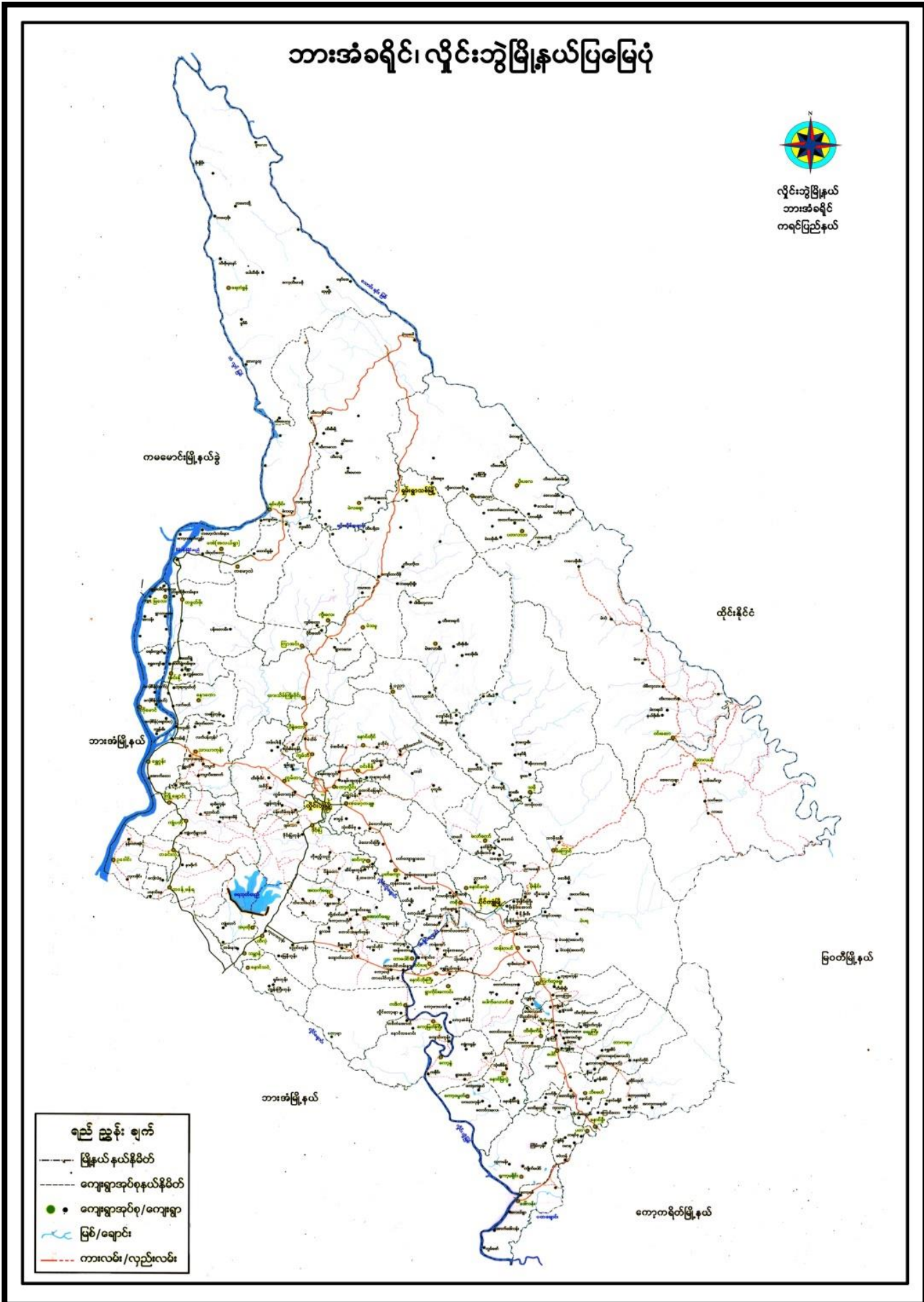

၃။ အုပ်စုတွင်ပါဝင်သော ကျေးရွာများစာရင်း

- ၁။ ထန်းတပင်
- ၂။ အထက်မဲသပုံ
- ၃။ အောက်မဲသပုံ
- ၄။ ယာခိဘောင်
- ၅။ ထီးဖိုးခီး
- ၆။ ကော့ထရယ်
- ၇။ ယာတလှာ
- ၈။ ကွီးကျယ်

၄။ ကျေးရွာအခြေခံအချက်အလက်များ (ကျေးရွာသမိုင်းကြောင်း)

အောက် မဲသပုံ ကျေးရွာ၏ သမိုင်း

အောက် မဲသပုံ ကျေးရွာ သည် နေကောင်းတန်း၊ နေကောင်းခြေ၊ ထန်း၊ ထောင်ကျေး၊ ရွာလှပခြေ၊
 ပိုင်ကျို၊ မြို့၊ လှိုင်၊ သွဲ၊ မြို့နယ်၊ ကျေးရွာ၊ နယ်စပ် တွင် တည်ရှိပါသည်။ လူများမှာ သည် လယ်ယာ
 လုပ်ငန်းဖြင့် အသက်မွေးသူများ ဖြစ်ကြသည်။ စာတတ်သောသူများ နည်း၍ စာမတတ်သူ
 များ ရှိကြောင်း ပြောပါသည်။ အချို့က သူများ ရွာမှာ ရှိနေ၍ အလုပ်မရှိတတ်ဘဲ နေထိုင်ကြောင်း
 ဆိုနိုင်မှာ အလုပ်သွားလုပ်သော လူများ ပြောပါသည်။

ရွေးကောက် အောက် မဲသပုံ ကျေးရွာသည် လူနေအိမ် ၅၀ လုံးကျော် ရောက်ရှိပါသည်။ လူ
 များသည် ၅၉၄၇ ဖခင်ထိ ရှိနိုင်ပြီး ၅၀၀၀ ပိုမိုရှိကြောင်း ဖြစ်၍ အချို့က ဆိုဝတ်စင် ဝတ်စင်
 မဲသပုံ ကျေးရွာ အထက်ရှိ ကျောက်စား ဂူများတွင် ပုဂံ၊ ရေကောင်း၊ ရှေးဟောင်း ဘုရားများ ဖူးခဲ့
 ရပါသည်။ ၅၉၄၇ နောက်ပိုင်းတွင် K.N.U (ကေ နေပြည်တော်) စစ်တပ်များ ပေါ်ပေါက်လာခဲ့
 သည်။ K.N.U စစ်တပ်နှင့် မြန်မာ့တပ်မတော် အကြား ဝိုင်းပွဲများ ဖြစ်ပွားခဲ့ပြီး အထက်
 မြို့နယ်များ ပါဝင်၍ မြန်မာ့တပ်မတော် များသည် ရွာအတွင်းဝင်၍ ကြား၊ အဝင်၊ အွား
 များကို ဝိုင်းပွဲမခံဘဲ ဖယ်သစ် ဘေးသောက်ကြသည်။ ဝိုင်းပွဲဖြစ်ပွားသည်ကား အချို့
 ရွာသား များ ရှိကြောင်း ဖြစ်ပွားခဲ့ရပါသည်။ မြန်မာ့စစ်တပ်များ ရွာသို့ တက်လာ
 သည့်အခါ ရွာအတွင်းရှိ စေတီကျားများကို ဖမ်း၍ အလုပ်အကိုင်များကို ထားခဲ့ပါသည်။
 အချို့က လူများသည် (ပေါ်တင်) တပ်ရင်း အသက်ဆုံးရှုံးခဲ့ပါသည်။ မြို့နယ်အတွင်း
 စာပေကျောင်း၊ အုပ်စုကြီးကျောင်းများ ဖွဲ့စည်းပါ။ ဒေသခံ မည်သူ့လူမျိုးများ စစ်ဘေး အန္တရာယ်
 ကျွေးခဲ့ရသည်။ အချို့ကား အိမ်များကို လက်နက်ကိုင် နေထိုင်နေကြောင်း များက မှီခိုခဲ့ရသည်။
 ၅၉၄၇ ခုနှစ်တွင် U.K.B.A. စစ်တပ် တပ်မတော် ဗဟိုဌာနက ကျေးရွာသား အိမ်မတော်
 ပေါ်ပေါက်လာခဲ့သည်။ U.K.B.A နှင့် မြန်မာ့စစ်တပ်များ ပူးပေါင်း၍ K.N.U နှင့် ဝိုင်းပွဲများ

၅။ လူထုပူးပေါင်းပါဝင်သော လူမှုဆန်းစစ်ခြင်းနှင့် အကဲဖြတ်ခြင်းလုပ်ငန်းစဉ် အကျဉ်းချုပ်ဇယား

လူမှုဆန်းစစ်ချက် (PRA) နှင့် သက်ဆိုင်သော အချက်အလက်များ

ကျေးရွာအမည် - ကောက်မဲသမို

ကျေးရွာအုပ်စု - ဆန်းတစ်ပင်

ရက်စွဲ၊ ၁၁.၆.၂၀၁၄

စဉ်	ဆွေးနွေးခဲ့ တာ့ကျက်စွဲ	အကြောင်းအရာများ	ဆွေးနွေးဆောင်ရွက် ခဲ့သော သို့မဟုတ် အဖွဲ့		ပါဝင်ခဲ့သူ အရေအတွက်
			ကျား	မ	
၁။	၁၁.၆.၂၀၁၄	လူမှုရေးအဖွဲ့အစည်းဖြစ်ပေါ်မှု နှင့် ဆန်းစစ်ချက်များ	၂၈	၃၅	၆၃
၂။	၁၁.၆.၂၀၁၄	ဥစ္စာကျွေးမွေးရေးအဖွဲ့အစည်း ဖွဲ့စည်းခြင်းနှင့် ဆန်းစစ်ချက်များ	၂၈	၃၅	၆၃
၃။	၁၁.၆.၂၀၁၄	ကျေးရွာအုပ်စုအဖွဲ့အစည်း ဆိုင်ရာ ပြဿနာအားဖြည့်စွဲခြင်း စီမံခန့်ခွဲရေးအဖွဲ့အစည်း ဖွဲ့စည်းခြင်းနှင့် ဆန်းစစ်ချက်များ	၂၈	၃၅	၆၃
၄။	၁၁.၆.၂၀၁၄	ကျေးရွာအုပ်စုအဖွဲ့အစည်း ဖွဲ့စည်းခြင်းနှင့် ဆန်းစစ်ချက်များ	၂၈	၃၅	၆၃
၅။	၁၁.၆.၂၀၁၄	ပစ္စည်းအားဖြည့်စွဲခြင်း ဆန်းစစ်ချက်များ	၂၈	၃၅	၆၃
၆။	၁၁.၆.၂၀၁၄	မင်းပုံစံ ကျေးရွာအဖွဲ့အစည်း အဖွဲ့အစည်းများ ဖွဲ့စည်းခြင်း ပုံစံဆန်းစစ်ချက်များ	၂၈	၃၅	၆၃

၆။ ကျေးရွာဖွံ့ဖြိုးရေးအစီအစဉ်အတွက်အသုံးပြုခဲ့သော PRA tools တစ်ခုချင်းစီအတွက် သုံးသတ်ချက်များ

၁။ ကျေးရွာလူမှုရေးနှင့်အရင်းအမြစ်ပြမြေပုံ (Social Map)



ကျေးဇူးတင်ပူဇော်ရေးနှင့် အရင်းအမြစ်ပြန်လှည့် ဆန်းစစ်ချိန် သတ်မှတ်ချက်များ

ကျေးဇူးတင်ပူဇော်ရေး-အောက်စာပုံ၊ ကျေးဇူးတင်ပူဇော်ရေး-တော်တယ် ရက်စွဲ: ၁၁.၆.၁၉

- * ယခု ရေးဆွဲထားသော ပူဇော်ရေးနှင့် အရင်းအမြစ်ပြန်လှည့် ဖြေပုံတွင် ကျေးဇူးတင်ပူဇော်ရေးနှင့် အဆောက်အအုံများ အားလုံး ပါရှိပါ။
- * ကျေးဇူးတင်ပူဇော်ရေး အဆောက်အအုံများတွင် ပေးအပ်ထားသော အရင်းအမြစ် ပြန်လှည့်ရေး အားလုံး ပါရှိပြီး တစ်နိုင်တစ်ပိုင် ပေးအပ်ထားသော အရင်းအမြစ် ပြန်လှည့်ရေးများကိုလည်း ပါရှိကြသည်။
- * ကျေးဇူးတင်ပူဇော်ရေး / သား အားလုံး ပူးတွဲထားသော ကျေးဇူးတင်ပူဇော်ရေး အားလုံး ပါရှိပြီး ပေးအပ်ထားသော အရင်းအမြစ် ပြန်လှည့်ရေးများ ပါရှိကြသည်။
- * ကျေးဇူးတင်ပူဇော်ရေး အားလုံး ပါရှိပြီး ပေးအပ်ထားသော အရင်းအမြစ် ပြန်လှည့်ရေးများ ပါရှိကြသည်။
- * အခြားအရင်းအမြစ်များ ပူးတွဲထားသော အရင်းအမြစ် ပြန်လှည့်ရေးများ ပါရှိပြီး ပေးအပ်ထားသော အရင်းအမြစ် ပြန်လှည့်ရေးများ ပါရှိကြသည်။
- * ကျေးဇူးတင်ပူဇော်ရေး ပေးအပ်ထားသော အရင်းအမြစ် ပြန်လှည့်ရေးများ ပါရှိပြီး ပေးအပ်ထားသော အရင်းအမြစ် ပြန်လှည့်ရေးများ ပါရှိကြသည်။
- * ပူးတွဲထားသော အရင်းအမြစ် ပြန်လှည့်ရေးများ ပါရှိပြီး ပေးအပ်ထားသော အရင်းအမြစ် ပြန်လှည့်ရေးများ ပါရှိကြသည်။
- * ကျေးဇူးတင်ပူဇော်ရေး တပ်မတော်၏ လိုအပ်သော အရင်းအမြစ် (အဆောက်အအုံများနှင့် မြေများ) ကို ပြန်လှည့်ပေးအပ်ရန် လိုအပ်သော အဆောက်အအုံများနှင့် မြေများ ပါရှိပြီး ပေးအပ်ထားသော အရင်းအမြစ် ပြန်လှည့်ရေးများ ပါရှိကြသည်။

ဒီအစောင့်အေးရေးအဖွဲ့မှ ဒီ/အစောင့်အေးရေးအဖွဲ့မှ
ပိုင်ဆိုင်မှုအစောင့်အေးရေးအဖွဲ့မှ (၅) နေရာ + (၅) နေရာ

၂။ ရာသီခွင်ပြုပြင်မှု (Seasonal Cleander)

ရာသီခွင်ပြုပြင်မှု

	အောက်ပိုင်း - ၁၃၅၇						အထက်ပိုင်း - ၁၃၅၈					
အမျိုးအမည်	အောက်ပိုင်း	အောက်ပိုင်း	အောက်ပိုင်း	အောက်ပိုင်း	အောက်ပိုင်း	အောက်ပိုင်း	အောက်ပိုင်း	အောက်ပိုင်း	အောက်ပိုင်း	အောက်ပိုင်း	အောက်ပိုင်း	အောက်ပိုင်း
ရာသီခွင်												
အမျိုးအမည်		-	-									
ပင်ပိုင်ဆိုင်မှု	၃/၃၃	၃/၃၃	၃/၃၃	၃/၃၃	၃/၃၃	၃/၃၃	၃/၃၃	၃/၃၃	၃/၃၃	၃/၃၃	၃/၃၃	၃/၃၃
လုပ်ငန်းအားလပ်ရက်	✓	✓	✓	✗	✗	✗	✗	✗	✗	✗	✓	✓
ပုံစံ						-						

ရာသီခွင်ပြုပြင်မှုအားပေးရန်အတွက်အထောက်အကူပြုရန်

ကျေးဇူးတင်အထူး - နေရာအသစ် - ကျေးဇူးတင်အထူး - ဝမ်းသာစရာ ရက်စွဲ. ၁၁.၆.၁၉

* ယခု ရေးဆွဲထားသော ဖြေပုံတွင် ရာသီခွင်၊ ခြိုင်းပျိုး၊ ရေ၊ ပွဲကောက်၊
သောကသုံး ရေး ရရှိပါက ၁၀၀ ရွှေ / တွင် ၅၀ ရွှေ နှင့် လုပ်ငန်း အား နားလည် ချိန် စသော
အချက်များ ပါဝင်သည်။

* ကျေးဇူးတင် စား၊ မိသားစု၊ အသီးအနှံ အစား စသော သီးနှံ များကို အထောက်
အကူပြုပါသည်။

* ဗြာဟ္မီ၊ တပို့တော် များတွင် ထွက်ပျား၊ ချို၊ ၁၀၀ ရွှေ၊ ၁၀၀ ရွှေ၊ ၁၀၀ ရွှေ၊ ၁၀၀ ရွှေ၊
ကန်ဆောင်မှု၊ လုပ်ငန်းတွင် စင်စစ်အား အထောက် အကူ ပြုပြီး ကျင့်သုံးရန် တွင်
စင်စစ် နည်းပါး သည်။

* စင်စစ် မရရှိသော အချက်များတွင် အထောက်အကူ အကူအညီ ပေးအပ်ကာ
အခြား သီးနှံ မြေထဲ အထောက်အကူ စသော နည်းလမ်းများဖြင့် ဖြေရှင်း ဤ
သည်။

* သောကသုံး ရေး ရရှိပါက အထောက်အကူ ပြုပါသည်။ ၁၀၀ ရွှေ၊ ၁၀၀ ရွှေ၊ ၁၀၀ ရွှေ၊
လုပ်ငန်းတွင် ရေးများ ပေးပြီး ကျင့်သုံးရန် အထောက်အကူ ပြုပါသည်။

* အားလုံး / သားများ အားဖြင့် ခြိုင်းအား အထောက်အကူ ပေးအပ်သော တွင် နည်းလမ်း၊
ရာသီခွင် စီမံကိန်း အား အထောက်အကူ ပေးအပ်သော အထောက်အကူ ပြုပါသည်။

ဦးစားပေးဆွေးနွေးပါ။ ဦးစားပေးဆွေးနွေးပါ။

မိမိတို့အား အထောက်အကူ ပြုပါ။ (၅) ဦး + (၆) ဦး

၃။ ဥစ္စာရေးကြွယ်ဝမှုပြဇယား (Wealth Ranking)

ဒို့စား ငွေပယ်မှုပြဇယား

ရက်စွဲ. ၁၁.၆.၁၉

အဆင့်	သတ်မှတ်ချက်	အိမ်ထောင်စုအရေအတွက်	ရာခိုင်နှုန်း
အဆင့်မြင့်ဆုံး	ပယ်၊ သစ်အိမ်၊ ကား၊ ဆိုင်ကယ် ဧက: (၁၀)၊ ကွဲ (၅)၊ ဆိပ်က (၂၀)၊ ဂရုကန် ဖုန်း၊ TV၊ ဆီအိုင်	၂၀	၁၇%
အလယ်အလတ်	သစ်အိမ်၊ ကား၊ ဆိုင်ကယ်၊ ဂရု: (၅) ကွဲ (၃)၊ ဆိပ်က (၁၀)၊ ပယ်၊ TV၊ ဖုန်း	၅၀	၄၂%
အဆင့်နိမ့်ဆုံး	ကျား: ၁၊ ကား၊ ကွဲ၊ ဆိပ်က (၃)	၄၉	၄၁%
	စုစုပေါင်း:	၁၁၉	၁၀၀%

၂၀၁၉ ခုနှစ်၊ ဇူလိုင်လ၊ ၁၅ ရက် (၅/၁၅/၁၉)

ကျေးဇူးတင်ရှိသောဝင်ရောက်မှုများမှားယွင်းမှုများကို ဖြေရှင်းပေးရန် ခွင့်ပြုခြင်း

ယင်းပုံစံဖြင့် ဆန်းစစ်ဖွဲ့စည်းပုံအရ

ကျေးဇူးတင်ရှိသည့်- အကောင်အထည် ချိတ်ဆက်မှု- ဆန်းစစ်ပုံစံ ရက်စွဲ: ၁၁.၆.၁၉

- * အကောင်အထည် ချိတ်ဆက်မှု အစီအစဉ် (၅၅) ဖြစ်ပါသည်။
- * သို့မဟုတ်ပိုင်ဆိုင်မှု အဆင့်ကို အဆင့် (၁) အဆင့်မြေပုံစံအရ (၂) အဆင့်အထိ အဆင့်မြှင့်တင်ပေးရန် (၃) အဆင့် မမြေပုံစံအရ (၄) အဆင့် (၅) အဆင့် ခွင့်ပြုထားပေးပါသည်။
- * စွဲ၏ အထောက်အကူ အရင်းအမြစ်များ အစီအစဉ် (၅၀) ဖြစ်ပါသည်။ အဆင့်မြေပုံစံအရ အရင်းအမြစ် (၆၅) ဖြစ် ပုံစံ (၆) အရင်းအမြစ် ဖြစ်ပါသည်။
- * အဆင့် (၂) နှင့် အဆင့် (၃) တို့ ပူးတွဲခြင်း နှင့် အထောက်အကူအညီပေးရန် ပြီး ဖြစ်ပါသည်။ အထောက်အကူအညီ ပေးရန် ပြီး ဖြစ်ပါသည်။
- * အဆင့်မြေပုံစံအရ ပူးတွဲ အစီအစဉ် တွင် ပါဝင်သော အဆင့်အထိ အဆင့်မြှင့်တင်ပေးခြင်း၊ အဆင့်မြှင့်တင်ခြင်း၊ အဆင့်မြှင့်တင်ခြင်း၊ အဆင့်မြှင့်တင်ခြင်း၊ အဆင့်မြှင့်တင်ခြင်း ဖြစ်ပါသည်။
- * အဆင့်မြှင့်တင်မှုအရင်းအမြစ်များ တွင် ပါဝင်သော အဆင့်မြှင့်တင်ခြင်း နှင့် အထောက်အကူအညီ ပေးရန် ပြီး ဖြစ်ပါသည်။

ဒီအစီအစဉ်များအား ချိတ်ဆက်မှု၊
ပါဝင်မှုများအား ချိတ်ဆက်မှု (၅) ဖြစ်ပါသည်။

အမျိုးသား၊ အမျိုးသမီးများ၏ အရေးကဏ္ဍနှင့်အခြေအရာအား ပဋိကုမ္ပဏီနှင့် သုံးသပ်ခြင်းအား
အားစစ်ဆုံးသပ်ရှုစေရမည်။

ကျေးဇူးတင်အပ်ခြင်း - အကောင်အထည် ဖြည့်စွက်အပ်ခြင်း - တစ်.၇၀၆ ရက်စွဲ. ၁၁.၆.၁၉

- * အမျိုးသား၊ အမျိုးသမီးများ၏ အရေးကဏ္ဍနှင့် အခြေအရာအား ပဋိကုမ္ပဏီ
ဖြင့် သုံးသပ်ရှုစစ် နိုင်ခြင်း၊ အိမ်မှုကိစ္စ၊ အလုပ်အကိုင်၊ ထင်ရှားပြီ။
ယခုအရေးနှင့် အစွဲအရေးရရှိဖို့ အဖွဲ့ရှိရပါသည်။
- * အမျိုးသမီးများသည် အိမ်မှုကိစ္စဆောင်ရွက်ရာတွင်သာ အဓိကအားဖြင့်
ကျန်အချက်များထက် အဓိကအားဖြင့် ဖြောင်ဖမ်းရပါသည်။
- * တိုက်ရိုက်အခြေအနေဖြင့် ဤစေ့စပ်ရေးများနှင့် ရှိရာ အစဉ်အလာများအရ
အမျိုးသမီးများအား ဖွဲ့စည်းသတ်မှတ်ရေးဖြင့် တို့ကြောင့် အမျိုးသမီးများ
အနေဖြင့် စိစစ်လိုက်သည့် ယုံကြည်မှုစေ့စပ်ရေး၊ အမျိုးသမီးများ၏ နှစ်စဉ်
အဖွဲ့ရှိရခြင်းတို့ကြောင့် ဖြစ်သည်။
- * အမျိုးသမီးများနှင့် အမျိုးသားအဖွဲ့အား ညွှန်ကြားစစ်ဆေးရေးအဖွဲ့အမျိုးသမီး
များအား ပေးအပ်ခြင်းဖြင့် လက်တွေ့စစ်ဆေးရေးဖြင့် ယုံကြည်မှုစေ့စပ်ရေးအဖွဲ့
သည်။

ဦးဆောင်ရေးအဖွဲ့အဖွဲ့ ဦးထွန်းထွန်းဝင်း
ပါဝင်ရေးအဖွဲ့အဖွဲ့များ ကျား ၆၀ ၇ ဦး + ၆၀ ၁၀ ဦး

၅။ အရင်းအမြစ်အသုံးချမှုပုံစံပြဇယား(Asset Mapping)

ကျေးရွာအုပ်စု - ယန်တပ်စောရွာ၊ အခြေခံအဆောက်အအုံနှင့် ဖွံ့ဖြိုးရေးအဖွဲ့ - စာမျက်နှာ - စေတနာ့ထဲဝင်

အမျိုးသား	အမျိုးသမီး	အမျိုးသား + အမျိုးသမီး
♂	♀	♂ ♀
စောလုံး : ကွင်း	ယက်ကန်	စောင့်
သစ်စော	နပ်ချပ်စက်	လယ်
ဖွန်စက်		ခေါင်း
ကား		လမ်း
		ဆိုင်ကပ်
		သင်္ချိုင်း

ဦးစောစောရွာအဖွဲ့အစည်း - ဦးစော့ စော့
 ရက်စွဲ - ၁၁. ၆. ၁၇
 ဈာန် - ၆
 ၆ - ၁၀

ကျွန်းရွာအုပ်စု အုပ်စုအဖွဲ့အစည်း အဖွဲ့အစည်းအဖွဲ့အစည်း

ကျွန်းရွာ - ကောက်မဲသပုံ

အမျိုးသား ♂	အမျိုးသမီး ♀	အမျိုးသား + အမျိုးသမီး
ဆိုင်ကပ်	ဂပ်ချပ်ခက်	လမ်း
ထွန်ခက်	ယက်ကန်	
သစ်စော		
စောထူးကွေ		
လပင်		
ကား		
တောင်ယာ		
ချောင်း		
သစ်ရှင်		

ဦးစောတင်ကျွန်းရွာ - ဦးစော့လေး

ရက်စွဲ - 11.6.19

ကျွန်း - ၆





၈ - ၁၀

၆။ အဖွဲ့အစည်းချိတ်ဆက်မှုပြဇယား (Veen Diagram)

ဒေသခံ အစည်းချိတ်ဆက်မှု ပြဇယား

မြို့နယ် - ငြိမ်းစွဲ
 ၇က်စွဲ - 11.6.19

ကျေးရွာအုပ်စု - ထူးတဝင်
 ကျေးရွာ - ကောက်ဝဲအုပ်

စဉ်	ကျေးရွာတွင်းဖွဲ့ဝင် အဖွဲ့အစည်း	စဉ်	ကျေးရွာပြင်ပတွင်းဖွဲ့ဝင် အဖွဲ့အစည်း
၁။	ရာအိမ်ဖွဲ့ 	၁။	Adra 
၂။	ဂေါတ 	၂။	၆၈၅ 

ပါဝင်ဆွေးနွေးညှိနှိုင်းရန်
 ကျား - ၁၀ ၀ - ၁၃၈

အဖွဲ့အစည်း ချိတ်ဆက်မှု ပြဿနာ

ဖွဲ့စည်းပုံ - လှိုင်စွဲ
ရက်စွဲ - 11.6.19

ကျေးဇူးတင်စာ - ထန်းတပင်
ကျေးဇူး - ကောက်မဲသုံး

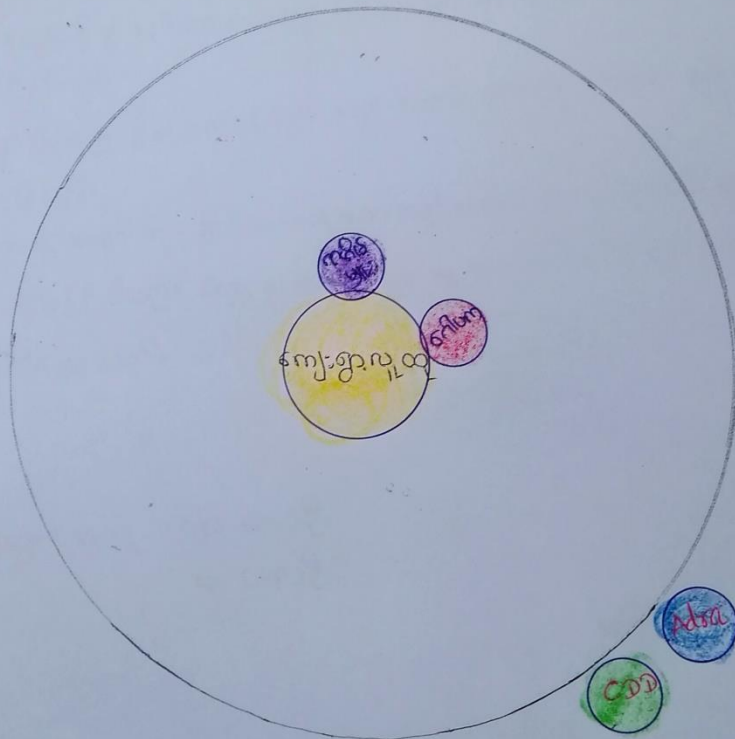

ပါဝင်ဆွေးနွေးယူဦးရေ

ကျား - ၁၀
မ - ၁၃

အဖွဲ့အစည်းချိတ်ဆက်ဖွဲ့စည်းရေး
(ဆွေးနွေးငြင်းခုံဆန်းစစ်ခြင်း)

ဦးနုပတ် - ဂျပန်ဘွဲ့
ရက်စွဲ - ၁၁.၆.၁၄

ကျေးဇူးတင်စွာ - ထန်းတပင်
ကျေးဇူး - ဒေသကံထဲသယံ

- * ကျေးဇူးတင်စွာ ဖွဲ့စည်းထားသော အဖွဲ့အစည်းများမှာ (၂) ဦးဖြင့် အဖွဲ့အစည်းဖြစ်ပေမည် ဖွဲ့စည်းထားသော အဖွဲ့အစည်း (၂) ဦးရှိပါသည်။
- * ကျေးဇူးတင်စွာ ဖွဲ့စည်းထားသော အဖွဲ့အစည်းများမှာ အစီအစဉ်နှင့် ဂေါ်ပက အဖွဲ့အစည်း ဖြစ်ကြပါသည်။
- * ကျေးဇူးတင်စွာ ဖွဲ့စည်းထားသော အဖွဲ့အစည်းများမှာ Adra နှင့် ဗဝစ အဖွဲ့အစည်း ဖြစ်ကြပါသည်။
- * ကျေးဇူးတင်စွာ နည်းစနစ်ဆိုင်ရာ သော အဖွဲ့အစည်းများမှာ အစီအစဉ်နှင့် ဂေါ်ပက အဖွဲ့အစည်း ဖြစ်ကြပါသည်။ ကျေးဇူးတင်စွာ ဖွဲ့စည်းရေး ယူဇနာအဖွဲ့အစည်း ကောင်းကင်ဘုရား ဦးနုပတ် နှင့် ပါဝင်သော သတင်း

ပါဝင်ဆွေးနွေးသူ - ကျား (၁) ဦး
မ (၁) ဦး

၇။ ကော်မတီဝင်များရွေးချယ်ခြင်းနှင့် ကျေးရွာဖွံ့ဖြိုးရေးအစီအစဉ် ဆောင်ရွက်မှုမှတ်တမ်း



၈။ ကျေးရွာအချက်အလက်များ(PC 1)

ပုံစံ - ၈ - ၁ ကျေးရွာအခြေခံအချက်အလက်များ (Form PC 1)

ကျေးရွာတစ်ရွာသို့ ပထမဆုံးမိတ်ဆက်ခရီးသွားရောက်သောအခါ လမ်းညွှန်ရှက်၊ လူထုစည်းရုံးရေးမှူးသည် ကျေးရွာခေါင်းဆောင်များအားကျေးရွာအချက်အလက်များကိုမေတ္တာရပ်ခံ၍တောင်းခံရသည်။ ဤအချက်အလက်များကိုစီမံကိန်းမိတ်ဆက်အစည်းဝေးမတိုင်မီတောင်းခံရသည်။ စီမံကိန်းမိတ်ဆက်အစည်းဝေးတွင် လူထုစည်းရုံးရေးမှူးသည် ဤအချက်အလက်များအား စစ်ဆေးပြီး မှန်ကန်အောင်ပြုလုပ်ရမည်၊ ပြီးနောက်တွင် လူထုစည်းရုံးရေးမှူးမှ သတင်းအချက်အလက်ထဲသို့ Tablets မှ တဆင့် ဖြည့်သွင်းရမည်။

ကျေးရွာခေါင်းဆောင် အမည် ဦးဖွန်းဖွန်းထွန်း	ကျေးရွာခေါင်းဆောင်၏ ဖုန်းနံပါတ် ၀၇ ၄၂၄၂၄၄၅၅၇	လူထုစည်းရုံးရေးမှူး၏အမည် ဦးအောင်အောင်
ပြည်နယ်/တိုင်းဒေသကြီး ကရင်	မြို့နယ် လွိုင်ကျွဲ	ကျေးရွာအုပ်စု ထန်းတပင်
		ကျေးရွာ ကျောက်မဲသယံ

က။ လူဦးရေ

လူမျိုးစု	အိမ်ထောင်စုအရေအတွက်	ကိုးကွယ်သည့်ဘာသာ	အိမ်ထောင်စုအရေအတွက်
လူမျိုးစု (၁) ဓဏ္ဍကရင်	11၇	ဘာသာ(၁) ဗုဒ္ဓ	11၇
လူမျိုးစု (၂) -----		ဘာသာ(၂) -----	
လူမျိုးစု (၃) -----		ဘာသာ(၃) -----	
လူမျိုးစုရော -----		ဘာသာရော -----	
အခြား			
အရေအတွက်			
မသန်စွမ်းသူများ	၅		
သက်ကြီးရွယ်အိုများ (၆၅ နှစ် နှင့် အထက်)	၃၀		
စစ်ဘေးရှောင်			

	အပျိုးသား(အရေအတွက်)	အပျိုးသီး(အရေအတွက်)	စုစုပေါင်းအရေအတွက်
လှိုင်ခရ	၃၆၄	၃၅၅	၇၁၉
လှိုင်ဆု (၁) - စန္ဒာကရ	၃၆၄	၃၅၅	၇၁၉
လှိုင်ဆု (၂) -----			
လှိုင်ဆု (၃) -----			
အခြား			
အိမ်ထောင်ဦးစီး	၇၁	၃၆	

(ခ) အခြေခံအဆောက်အအုံ အသုံးအဆောင်များ

စာသင်ကျောင်း	အမှတ် ခြံပိ	ကျန်းမာရေး	အမှတ် ခြံပိ	ဘာသာရေးအဆောက် အအုံများ	အမှတ် ခြံပိ
အထက်တန်းကျောင်း	<input type="checkbox"/>	ဆေးရုံ	<input type="checkbox"/>	စေတီ	<input type="checkbox"/>
အလယ်တန်းကျောင်း	<input type="checkbox"/>	ကျန်းမာရေးဌာန	<input type="checkbox"/>	ဘုန်းကြီးကျောင်း	<input checked="" type="checkbox"/>
မူလတန်းကျောင်း	<input checked="" type="checkbox"/>	ကျန်းမာရေးဌာနခွဲ	<input type="checkbox"/>	ဟိန္ဒူဘုရားကျောင်း	<input type="checkbox"/>
မူကြိုကျောင်း	<input type="checkbox"/>	ဆေးပေးခန်း	<input type="checkbox"/>	ရေပန်းကျောင်း	<input type="checkbox"/>
အခြား	<input type="checkbox"/>	အခြား	<input type="checkbox"/>	ဗလီ	<input type="checkbox"/>
				အခြား	<input type="checkbox"/>
မှတ်ချက်		မှတ်ချက်		မှတ်ချက်	

(ဂ) ကျွမ်းကျင်သူများမှတ်တမ်း (ကျေးရွာတွင်နေထိုင်သော သို့မဟုတ် တခြားရွာမှလာရောက်သောကျွမ်းကျင်သူများ)

(၁) စာသင်ကျောင်း			(၂) ကျန်းမာရေး			(၃) လက်မှုပညာရှင်		
	ရွာတွင်နေထိုင်သူ	အခြားရွာမှလာသူ		ရွာတွင်နေထိုင်သူ	အခြားရွာမှလာသူ		ရွာတွင်နေထိုင်သူ	အခြားရွာမှလာသူ
မူလတန်းပြဆရာ/မ	<input type="checkbox"/>	<input checked="" type="checkbox"/>	ဆရာဝန်	<input type="checkbox"/>	<input type="checkbox"/>	လက်သမား	<input checked="" type="checkbox"/>	<input type="checkbox"/>
အထက်တန်းပြဆရာ/မ	<input type="checkbox"/>	<input type="checkbox"/>	လက်ထောက်ကျန်းမာရေးမှူး	<input type="checkbox"/>	<input type="checkbox"/>	ပန်းရံ	<input type="checkbox"/>	<input type="checkbox"/>
အလယ်တန်းပြဆရာ/မ	<input type="checkbox"/>	<input type="checkbox"/>	အမျိုးသမီးကျန်းမာရေးဆရာမ	<input type="checkbox"/>	<input type="checkbox"/>	လျှပ်စစ်ကျွမ်းကျင်၊ ဦးသမား	<input type="checkbox"/>	<input type="checkbox"/>
ပုဂ္ဂိုလ်ဆရာ/မ	<input type="checkbox"/>	<input type="checkbox"/>	သားဖွားဆရာမ	<input type="checkbox"/>	<input type="checkbox"/>	ရေပိုက်သူယ်သူ	<input type="checkbox"/>	<input type="checkbox"/>
အခြား	<input type="checkbox"/>	<input type="checkbox"/>	ပြည်သူ့ကျန်းမာရေးလုပ်သား	<input type="checkbox"/>	<input type="checkbox"/>	စက်ပြင်ဆရာ	<input checked="" type="checkbox"/>	<input type="checkbox"/>
တံချက်	မှတ်ချက်			မှတ်ချက်				

(ဃ) ကျေးရွာသို့ ရောက်ရှိနိုင်သည့်လမ်းအခြေအနေ / ကျေးရွာတစ်ရွာသည် ၎င်း၏ကျေးရွာအုပ်စုနှင့် ဆက်သွယ်ထားသော လမ်းအခြေအနေ (အောက်ပါဝင်္ဂကိုဝိုင်းပါ)

- ကျောက်ကြမ်းလမ်း ကတ္တရာလမ်း ကွန်ကရစ်လမ်း မော်တော်ဆိုင်ကယ်လမ်း
- ကျောက်ခင်းလမ်း မြေသားလမ်း လူသွားလမ်း အခြား _____

(င) ကျေးရွာဖွံ့ဖြိုးမှုစီမံချက်

ဝိုင်းပါ

(၁) လူထုပဟိုပြုစီမံကိန်းမစတင်မှီ ဤကျေးရွာတွင်ကျေးရွာဖွံ့ဖြိုးမှု စီမံချက်ရှိခဲ့ပါသလား? ရှိပါသည်/မရှိပါ/မသိပါ

(၂) ရှိခဲ့ပါလျှင် ဤစီမံချက်ကို မည်သည့် ခုနှစ်တွင်ပြင်ဆင်ခဲ့ပါသနည်း? ၂၀၂၃ ခုနှစ်/မသိပါ

(၃) ဤစီမံချက်ကို မြို့နယ်မှအတည်ပြုခဲ့ပါသလား? ပြုခဲ့ပါသည်/မပြုခဲ့ပါ /မသိပါ

(စ) ခရီးအကွာအဝေး

(၁) ဤကျေးရွာ၏ပတ်ဝန်းကျင်ကျေးရွာအုပ်စု၏ပတ်ဝန်းကျင်ပိုင်ဆိုင်မှုပိုင်ဆိုင်မှုကွာဝေးသနည်း? မိုင်-----/မသိပါ

(၂) ဤကျေးရွာမှ ရင်းကျေးရွာအုပ်စုပတ်ဝန်းကျင်သွားလာရာတွင်ကြာမြင့်သည့်အချိန်

ခြောက်သွေ့ရာသီတွင်ကြာချိန်----- ၁၅ မိနစ် -----ထော်လာရီ/မော်တော်ဆိုင်ကယ်/ခြေလျင်/လား/မော်တော်ဘုတ်/

အခြား -----

မိုးရာသီတွင်ကြာချိန်----- ၃၀ မိနစ် -----ထော်လာရီ/မော်တော်ဆိုင်ကယ်/ခြေလျင်/လား/မော်တော်ဘုတ်/

အခြား -----

(ဆ) ပတ်ဝန်းကျင်ဆိုင်ရာသဘာဝဘေးအန္တရာယ်

ဤကျေးရွာတွင်ရေကြီးခြင်းကိုသို့ သဘာဝဘေးအန္တရာယ်ကျရောက်ဖူးခြင်း ရှိပါသလား။

မရှိပါ

ရှိပါသည်

ရှိလျှင်ဖော်ပြပါ----- ရေကြီးမှုကြောင့် သေဆုံးမှု

(ဇ) ကျေးရွာတွင် ဖွဲ့စည်းထားသော အဖွဲ့အစည်းများ

လူထုပတ်ဝန်းကျင်စီမံကိန်းမတိုင်မီ ဤကျေးရွာတွင် ကျေးရွာဖွံ့ဖြိုးရေးအတွက် အစိုးရ(သို့)ရွာသားများကိုယ်တိုင်(သို့) စီမံကိန်းတစ်ခုခုမှ ဖွဲ့စည်းထားသည့် အဖွဲ့အစည်းများရှိပါသလား။

(၁) -----

(၂) -----

(ဈ) အထွေထွေအုပ်ချုပ်ရေး ဦးစီးဌာန (GAD) မှ မှတ်တမ်းတင်ထားခြင်း

ဤကျေးရွာသည် အထွေထွေအုပ်ချုပ်ရေး ဦးစီးဌာန (GAD) မှ မှတ်တမ်းတင်ထားမှု ရှိပါသလား။

မရှိပါ

ရှိပါသည်

ကျေးရွာခေါင်းဆောင်

အမည် ဦးထွန်းထွန်းဝင်း

လက်မှတ် ၀၉: ၀၄.၅ ၁၁.၆.၁၇.

လူထုစည်းရုံးရေးမှူး

အမည် ဦးအောင်အောင်

လက်မှတ် ၀၅: ၀၄.၅ ၁၁.၆.၁၇

၉။ စီမံကိန်းစက်ဝန်းအချိန်ဇယား(PC 2)

ပုံစံ - ၀ - ၂ - စီမံကိန်းစက်ဝန်းအချိန်ဇယား (PC 2)

လမ်းညွှန်ချက်၊ သက်ဆိုင်ရာလူထုစည်းရုံးရေးပျံ့/လက်ထောက်နည်းပညာပျံ့ပျားမှ စီမံကိန်းစက်ဝန်းအဆင့်တစ်ခုစီပြီးစီးတိုင်း ကျေးရွာနှင့် ကျေးရွာအုပ်စုအတွက် ဤပုံစံကို ဖြည့်သွင်းရမည်။

စည်းရုံးရေးပျံ့/ဝန်ထမ်း အမည် - ဦး ဓာမောဇဝဇ၊

နေ့စွဲ ၁၁.၆.၁၇ စက်ဝန်းအားအမှတ်ခြိပ်ပါ စက်ဝန်း(၁) စက်ဝန်း(၂) စက်ဝန်း(၃)
 စက်ဝန်း(၄)

ပြည်နယ်/တိုင်း ဧရာဝတီ၊ မြို့နယ် လွင်လွင်၊ ကျေးရွာအုပ်စု ဆားတပင်၊ ကျေးရွာ စာအက်စဲသပြေ

စီမံကိန်းဆောင်ရွက်မှုအဆင့်များ	နေ့စွဲ		အစည်းအဝေးတွင်တက်ရောက်သူအရေအတွက်					အိမ်ထောင်စုပေါင်း	အိမ်ထောင်စု %
	စတင်သည့်နေ့	ပြီးဆုံးသည့်နေ့	အမျိုးသားအရေအတွက်	အမျိုးသမီးအရေအတွက်	အိမ်ထောင်စုအရေအတွက်	လူမျိုးစုတက်ရောက်သူအရေအတွက်နှင့် လူမျိုးစုအမည်			
၀။ ကျေးရွာစီမံကိန်း မိတ်ဆက်အစည်းအဝေး	၁၁.၆.၁၇	၁၁.၆.၁၇	၂၈	၃၅	၆၃	၁၀၈၇ ၆၃		၁၁၇	၅၁.၇၄%
၂။ ကျေးရွာဖွံ့ဖြိုးရေး စီမံချက်ရေးဆွဲခြင်းအစည်းအဝေး	၁၁.၆.၁၇	၁၁.၆.၁၇	၂၈	၃၅	၆၃	၁၀၈၇ ၆၃		၁၁၇	၅၁.၇၄%
၃။ ကျေးရွာအုပ်စု လုပ်ငန်းဆုံးဖြတ်ချက်ချသည့် အစည်းအဝေး									
၄။ မြို့နယ်အဆင့် စီမံကိန်းရေးဆွဲရေး နှင့် အကောင်အထည်ဖော်ရေးကော်မတီ၏ စီမံကိန်း သုံးသပ်မှု အစည်းအဝေး			မလို	မလို	မလို	မလို			
၅။ မြို့နယ် စီမံကိန်းရေးဆွဲရေး နှင့် အကောင်အထည်ဖော်ရေး ကော်မတီ၏ဆုံးဖြတ်မှုကို ရွာသို့ အသိပေး အကြောင်းကြားသည့် အစည်းအဝေး									
၆။ စီမံကိန်းလုပ်ငန်းခွဲစီမံချက်ရေးဆွဲခြင်း အစည်းအဝေး									
၆.၁။ စီမံကိန်းလုပ်ငန်း အကောင်အထည်ဖော်ရေးအစီအစဉ် ရေးဆွဲခြင်း									

၁၀။ ကျေးရွာဖွံ့ဖြိုးရေးဦးစီးဌာန (PC 3)

ပုံစံ - ၈၃ ကျေးရွာဖွံ့ဖြိုးရေး ဦးစီးဌာနအစဉ် (Form PC 3)

လယ်ဧကအရပ်အကျယ်အဝန်း		အထွေထွေအချက်အလက်များ	
အထွေထွေအချက်အလက်များ		အထွေထွေအချက်အလက်များ	
လူထုစည်းရုံးရေးပူးပေါင်း အမည်		လူထုစည်းရုံးရေးပူးပေါင်း အမည်	
နေ့စွဲ	စက်ဝန်းအား အမှတ်ခြစ်ပါ (✓) <input type="checkbox"/> စက်ဝန်း(၁) <input type="checkbox"/> စက်ဝန်း(၂) <input type="checkbox"/> စက်ဝန်း(၃) <input type="checkbox"/> စက်ဝန်း(၄)		
ပြည်နယ်/ခရိုင်	မြို့နယ်	ကျေးရွာအုပ်စု	ကျေးရွာ

က။ အခက်အခဲအတားအဆီးများအားဆွေးနွေးခြင်း - ယခုလက်ရှိအခြေအနေတွင်ကျေးရွာဖွံ့ဖြိုးတိုးတက်ရေးအတွက် အဓိကအခက်အခဲအတားအဆီးများသည် မည်သည့်အမျိုးအစားဖြစ်ပါသနည်း။ (အမျိုးသား/သမီး အနည်းဆုံးအခက်အခဲ ၅ ခုစီဖော်ပြပါ)

အုပ်စုဖွဲ့ဆွေးနွေးမှုများမှ တင်ပြသောအခက်အခဲအတားအဆီးများ	
ကလေး ငယ်များ ပါဝင်မှု မရှိဘဲ ကလေးများ မပါဝင်ခြင်း	<input type="checkbox"/> ကျား ✓ <input type="checkbox"/> ကျား + မ
အသက်မွေးဝမ်းကျောင်း သင်တန်း ဆိုင်ရာ ပညာရေး များ မရှိ	<input type="checkbox"/> ကျား ✓ <input type="checkbox"/> ကျား + မ
ဦးစီးဌာန၊ အဖွဲ့အစည်း၊ အဖွဲ့အစည်း မပါဝင်ခြင်း	<input type="checkbox"/> ကျား ✓ <input type="checkbox"/> ကျား + မ
ကျေးရွာ၊ အဖွဲ့အစည်း၊ အဖွဲ့အစည်း မပါဝင်ခြင်း	<input checked="" type="checkbox"/> ကျား <input type="checkbox"/> မ <input type="checkbox"/> ကျား + မ
ကျေးရွာ၊ အဖွဲ့အစည်း၊ အဖွဲ့အစည်း မပါဝင်ခြင်း	<input type="checkbox"/> ကျား <input type="checkbox"/> မ <input type="checkbox"/> ကျား + မ

ခ။ မျှော်မှန်းခြင်း - နောင်လာမည့် (၅) နှစ် အတွင်း ကျေးရွာဖွံ့ဖြိုးရေး မျှော်မှန်းချက်များအား တင်ပြပါ။

အုပ်စုဖွဲ့ဆွေးနွေးမှုများမှ တင်ပြသောအခက်အခဲအတားအဆီးများ	
ကလေး ငယ်များ ပါဝင်မှု မရှိဘဲ ကလေးများ မပါဝင်ခြင်း	<input type="checkbox"/> ကျား ✓ <input type="checkbox"/> ကျား + မ
အသက်မွေးဝမ်းကျောင်း သင်တန်း ဆိုင်ရာ ပညာရေး များ မရှိ	<input type="checkbox"/> ကျား ✓ <input type="checkbox"/> ကျား + မ
ဦးစီးဌာန၊ အဖွဲ့အစည်း၊ အဖွဲ့အစည်း မပါဝင်ခြင်း	<input type="checkbox"/> ကျား ✓ <input type="checkbox"/> ကျား + မ
ကျေးရွာ၊ အဖွဲ့အစည်း၊ အဖွဲ့အစည်း မပါဝင်ခြင်း	<input checked="" type="checkbox"/> ကျား <input type="checkbox"/> မ <input type="checkbox"/> ကျား + မ
ကျေးရွာ၊ အဖွဲ့အစည်း၊ အဖွဲ့အစည်း မပါဝင်ခြင်း	<input type="checkbox"/> ကျား <input type="checkbox"/> မ <input type="checkbox"/> ကျား + မ

ပုံစံ - ၈-၃ ကျေးရွာဖွံ့ဖြိုးရေး ဦးစားပေးအဖွဲ့အစည်း (Form PC 3)

လယ်ဥယျာဉ်ရွက်၊ အဆင့်(၃)ကျေးရွာဖွံ့ဖြိုးရေးမှန်းချက်အစည်းအဝေးပြီးဆုံးသောအခါ ကျေးရွာအဖွဲ့ဝင်များ အထောက်အကူပြု ကော်မတီသည် လူထုစည်းရုံးရေးများအကူအညီဖြင့် ဤပုံစံကိုပြည့်စုံအောင် ဖြည့်သွင်းရမည်။	
လူထုစည်းရုံးရေးများ/ဝန်ထမ်း အမည်	
နေ့စွဲ	စက်ဝန်းအား အမှတ်ခြစ်ပါ (V) <input type="checkbox"/> စက်ဝန်း(၁) ၂ စက်ဝန်း(၂) <input type="checkbox"/> စက်ဝန်း(၃) <input type="checkbox"/> စက်ဝန်း(၄) <input type="checkbox"/>
ပြည်နယ်/ခရိုင်	မြို့နယ်/ပျဉ်းတို့
ကျေးရွာအုပ်စု	ကျေးရွာ

က။ အခက်အခဲအတားအဆီးများအားဆွေးနွေးခြင်း - သရလက်ရှိအခြေအနေတွင်ကျေးရွာဖွံ့ဖြိုးတိုးတက်ရေးအတွက် အဓိကအခက်အခဲအတားအဆီးများသည် မည်သည်များဖြစ်ပါသနည်း။ (အမျိုးသား/သမီး အနည်းဆုံးအခက်အခဲ ၅ ခုစီဖော်ပြပါ)

အုပ်စုစွဲ ဆွေးနွေးမှုများမှ တင်ပြသောအခက်အခဲအတားအဆီးများ	
ကလေး ငယ်များ(၅) ဦး ဟို: စတင်၇၄ ကတွက် နှုတ်ပြောခြင်း၊ ဖြေဆိုရေးရာတွင် အခက်အခဲရှိသည်။	<input type="checkbox"/> ကျား: ၂၄ <input type="checkbox"/> ကျား: + ၀
အသက်ပွေးဝမ်း၊ စားနပ်ရိက္ခာ၊ ဆိုင်ကုသပညာရပ်များ မရှိသဖြင့် များ၊ သမီး များဝင်စွာ နည်း ပါး ဖြစ် ။	<input type="checkbox"/> ကျား: ၂၄ <input type="checkbox"/> ကျား: + ၀
ဦးစီးဌာန: ရေးနှင့်ပွေး၊ ခြေရေး၊ အသိပညာရပ်များ ပါးခြင်း၊ စတင်ဦးစီးဌာန: ၁၆ ဖွဲ့၊ ခြေထောက် အခက်အခဲ ဖြစ်	<input type="checkbox"/> ကျား: ၂၄ <input type="checkbox"/> ကျား: + ၀
ကျေး: သား၊ ကျောင်း: သူ နား: ကား: လုပ်ကိုင် ကျွမ်းကျင်မှု: ကွင်း၊ ကောင်း၊ ကောင်းကောင်း ကောင်းကောင်း ဖြစ်	<input checked="" type="checkbox"/> ကျား: ၀၀ <input type="checkbox"/> ကျား: + ၀
	<input type="checkbox"/> ကျား: ၀၀ <input type="checkbox"/> ကျား: + ၀

ခ။ မျှော်မှန်းခြင်း- နောင်လာမည့် (၅) နှစ် အတွင်း ကျေးရွာဖွံ့ဖြိုးရေး မျှော်မှန်းချက်များအား တင်ပြပါ။

အုပ်စုစွဲ ဆွေးနွေးမှုများမှ တင်ပြသောအခက်အခဲအတားအဆီးများ	
မြေဧရိယာ: ရှိပါက ကလေး ငယ်များ (၅) ဦး စတင် ၇၄ ကတွက် ကောင်းမွန်မည်။	<input type="checkbox"/> ကျား: ၂၄ <input type="checkbox"/> ကျား: + ၀
အသက်ပွေးဝမ်း၊ စားနပ်ရိက္ခာ၊ ဆိုင်ကုသပညာရပ်များ မရှိသဖြင့် များ၊ သမီး များဝင်စွာ နည်း ပါး ဖြစ် ။	<input type="checkbox"/> ကျား: ၂၄ <input type="checkbox"/> ကျား: + ၀
ဦးစီးဌာန: ရေးနှင့်ပွေး၊ ခြေရေး၊ အသိပညာရပ်များ ပါးခြင်း၊ စတင်ဦးစီးဌာန: ၁၆ ဖွဲ့၊ ခြေထောက် အခက်အခဲ ဖြစ်	<input type="checkbox"/> ကျား: ၂၄ <input type="checkbox"/> ကျား: + ၀
ကျေး: သား၊ ကျောင်း: သူ နား: ကား: လုပ်ကိုင် ကျွမ်းကျင်မှု: ကွင်း၊ ကောင်း၊ ကောင်းကောင်း ကောင်းကောင်း ဖြစ်	<input checked="" type="checkbox"/> ကျား: ၀၀ <input type="checkbox"/> ကျား: + ၀
	<input type="checkbox"/> ကျား: ၀၀ <input type="checkbox"/> ကျား: + ၀

၈။ လူထုစီမံကိန်း၏ လာမည့် (၄) နှစ်အတွက် အကျုံးဝင်သော ဦးစားပေး ဖွံ့ဖြိုးတိုးတက်မှု လုပ်ငန်း အစီအစဉ်များအားဖော်ပြပါ။

ဦးစားပေး အဆင့် သတ်မှတ်ချက်	ကျေးရွာအတွက် ဦးစားပေး ဖွံ့ဖြိုးတိုးတက်မှု လုပ်ငန်းစဉ်များ	အဆိုပြုသူ (အမျိုးသားများ/ အမျိုးသမီးများ/ အမျိုးသား + အမျိုးသမီး)	အခန်းကဏ္ဍ	ခန့်မှန်း ကုန်ကျစရိတ်	အကျိုးခံစားခွင့်ရှိသူ ခန့်မှန်းခြေအရေအတွက်		
					ကျား	မ	ပေါင်း
၁	ရေပြိုကျောင်း	မ	ယူဇာဇာ	၁၆,၀၀၀,၀၀၀	၁၆၄	၁၄၅	၅၀၉
၂	ကစီစီကွင်း ဖူးခြင်း	ကျား	ကျား	၁၈,၀၀၀,၀၀၀	၁၆၄	၁၄၅	၅၀၉
၃	ကျေးပျံးကွင်း ပြုပြင်ရေး	ကျား	ယူဇာဇာ	၄,၀၀၀,၀၀၀	၁၆၄	၁၄၅	၅၀၉
၄							
၅							

၉။ လူထုစီမံကိန်း၏ လာမည့် (၄) နှစ်အတွက် အကျုံးဝင်သော ဦးစားပေး ဖွံ့ဖြိုးတိုးတက်မှု လုပ်ငန်း အစီအစဉ်များအားဖော်ပြပါ။

အဆင့်	ကျေးရွာအတွက် ဦးစားပေး ဖွံ့ဖြိုးတိုးတက်မှု လုပ်ငန်းစဉ်များ	အဆိုပြုသူ (အမျိုးသားများ/ အမျိုးသမီးများ/ အမျိုးသား + အမျိုးသမီး)	အခန်းကဏ္ဍ
၁	ခိုက်ပျိုးရေး နှင့် မွေးမြူရေး	မ	ခိုက်ပျိုးရေး
၂	ရေသောက်ရေး ဝမ်း ရောဂါ ကာကွယ်ရေး	မ	Livehoods (non agriculture)
၃			
၄			
၅			

ခေါင်းစောင်၊ ကျေးရွာစီမံကိန်းအထောက်အကူပြုကော်မတီမှ အတည်ပြုသည်။

အမည် ဦးစောကျော်လေး လက်မှတ် ၄ နေ့၊ ၅ ၁၁.၆.၁၄.

က။ လူထုစီမံကိန်း၏ လာမည့် (၄) နှစ်အတွက် အကျုံးဝင်သော ဦးစားပေး ဖွံ့ဖြိုးတိုးတက်မှု လုပ်ငန်း အစီအစဉ်များအားဖော်ပြပါ။

ဦးစားပေး အဆင့် သတ်မှတ်ချက်	ကျေးရွာအတွက် ဦးစားပေး ဖွံ့ဖြိုးတိုးတက်မှု လုပ်ငန်းစဉ်များ	အဆိုပြုသူ (အမျိုးသားများ/ အမျိုးသမီးများ/ အမျိုးသား+ အမျိုးသမီး)	အခန်းကဏ္ဍ	ခန့်မှန်း ကုန်ကျစရိတ်	အကျိုးခံစားခွင့်ရှိသူခန့်မှန်းခြေအရေအတွက်		
					ကျား	မ	ပေါင်း
၁	လျှပ်စစ်မီးလင်းရေး	ကျား + မ	ပို့ဆက်ရေး	15,000,000	269	245	514
၂	ရေယာဉ်အသုံးပြုရေး	ကျား + မ	ပို့ဆက်ရေး	15,000,000	269	245	514
၃	အောက်မသယံနှင့် ဆေးကုသရေး	ကျား	လမ်း/အဆောက်အအုံ	15,000,000	269	245	514
၄	မြို့မအစိုးရလှည့်ပတ်ခြင်း	မ	ကျေး	15,000,000	269	245	514
၅	စားစားခန်း	ကျား + မ	အခြားအဆောက်အအုံ	15,000,000	269	245	514

ခ။ လူထုစီမံကိန်း၏ လာမည့် (၄) နှစ်အတွက် အကျုံးမဝင်သော ဦးစားပေး ဖွံ့ဖြိုးတိုးတက်မှု လုပ်ငန်း အစီအစဉ်များအားဖော်ပြပါ။

အဆင့်	ကျေးရွာအတွက် ဦးစားပေး ဖွံ့ဖြိုးတိုးတက်မှု လုပ်ငန်းစဉ်များ	အဆိုပြုသူ (အမျိုးသားများ/ အမျိုးသမီးများ/ အမျိုးသား+ အမျိုးသမီး)	အခန်းကဏ္ဍ
၁			
၂			
၃			
၄			
၅			

ခေါင်းဆောင်၊ ကျေးရွာစီမံကိန်းအထောက်အကူပြုကော်မတီမှအတည်ပြုသည်။

အမည် ----- လက်မှတ် ----- နေ့စွဲ -----

၁၁။ အစည်းဝေးမှတ်တမ်းများ

အစည်းအဝေးမှတ်တမ်း

ကျေးရွာအမည် - ဝေဘာဏ်မဲသပုံ

အချိန်/နေ့ရက်- ၂၅.၆.၇၄ နံနက်(၇:၀၀)

ကျေးရွာအုပ်စုအမည်- ထန်းတပင်

နေရာ - ဘုန်းကြီးကျောင်း

အစည်းအဝေးပြုလုပ်ခြင်းအကြောင်းအရာ ပ + ဥ မကြိမ် စာချုပ်စာစာ

ဆွေးနွေးချက်နှင့် ဆုံးဖြတ်ချက်

အစည်းအဝေးကို နံနက် ၇:၀၀ နာရီတွင် စတင်ကာ အုပ်စု
 ချုပ်ကိုင်မှု၊ ဗဟိုဌာန၊ မြေပုံရေးရာ၊ စတင်ပြောကြားခဲ့ပါသည်။ ပါဝင်
 များကလည်း ဆိတ်ဆက်ပြီး စီမံကိန်း၊ စက်ဝန်း၊ စာရွက်စာတမ်းကို စာချုပ်စာစာ
 ပြန်လည်ရှင်းပြခဲ့ပါသည်။ ထို့နောက် စက်ထုတ်ဝင်များ၏ တာဝန်နှင့်
 ဝတ္တရားများကို ရှင်းပြပါသည်။ ပထမနှစ်တွင် ပုံစံ (၄၄၀) သိန်း
 ရရှိသည်ဖြစ်၍ နှစ်စက်ဝန်းတွင် သိန်း (၆၅၀) ရရှိမည်ဖြစ်
 ကောင်း ရှင်းပြခဲ့ပါသည်။ ပထမနှစ်စက်ဝန်းတွင် (၄) ရွာလုပ်ပြီး
 သည်ဖြစ်၍ လျန်ဂျီဘောလုံးရွာများကို ဦးစားလေးသွားမည်ဖြစ်
 သည်။ စက်ထုတ်ဝင်များ ပြန်လည်ရွေးချယ်ရာတွင် ရွာသားများက နာ
 စစ်ပြန်လည်ခြင်းကို မဖြစ်မနေ ပြန်လည်ရွေးချယ်ရမည်ဖြစ်သည်။

