

ပြည်ထောင်စုသမ္မတမြန်မာနိုင်ငံတော်အစိုးရ
စိုက်ပျိုးရေး၊ မွေးမြူရေးနှင့် ဆည်မြောင်းဝန်ကြီးဌာန
(ကျေးလက်ဒေသဖွံ့ဖြိုးတိုးတက်ရေးဦးစီးဌာန)

လူထုဗဟိုပြုစီမံကိန်း

National Community Driven Development Project (NCDDP)



ကျေးရွာဖွံ့ဖြိုးရေးအစီအစဉ်
Village Development Plan (VDP)
တနင်္သာရီမြို့နယ်

၂၀၁၈ ခုနှစ်

ဆင်ခြေဖုံးကျေးရွာအုပ်စု၊ အောက်ကင်း(ရှေ့)ကျေးရွာ

အောက်ကင်း(ရှေ့)ကျေးရွာ၊ ဆင်ခြေဖုံးကျေးရွာအုပ်စု၊ တနင်္သာရီမြို့နယ်။

မာတိကာ

- ၁။ တနင်္သာရီမြို့နယ်မြေပုံ..... 2
- ၂။ ဆင်ခြေဖုံးကျေးရွာအုပ်စုမြေပုံ 4
- ၃။ အုပ်စုတွင်ပါဝင်သောကျေးရွာများစာရင်း 5
- ၄။ ကျေးရွာအခြေခံအချက်အလက်..... 6
- ၅။ လူထု ပူးပေါင်းပါဝင်သော လူမှု ဆန်းစစ်ခြင်းနှင့် အကဲဖြတ်ခြင်း လုပ်ငန်းစဉ် (PSA/PRA) အကျဉ်းချုပ်..7
- ၆။ ကျေးရွာဖွံ့ဖြိုးရေးအစီအစဉ်အတွက်အသုံးပြုခဲ့သော PRA tools များနှင့် တစ်ခုချင်းစီ အတွက် သုံးသပ်ချက်များ 8
 - ၆.၁။ လူမှုရေးအရင်းအမြစ်ပြမြေပုံ 8
 - ၆.၂။ ဥစ္စာဓနကြွယ်ဝမှုအဆင့်သတ်မှတ်ခြင်း 10
 - ၆.၃။ အသုံးပြုသူနှင့်ထိန်းချုပ်သူ ပြဇယား..... 12
 - ၆.၄။ ရာသီခွင်ပြ ပြက္ခဒိန်..... 14
 - ၆.၅။ ကျားမရေးကဏ္ဍ(၂)ပင့်ကူအိမ်ပြ မြေပုံ 16
 - ၆.၆။ Venn ချိတ်ဆက်မှုပြ မြေပုံ..... 18
 - ၆.၇။ အခက်အခဲအတားဆီး၊ ပြဿနာ၊ စိန်ခေါ်မှုများ နှင့် မျှော်မှန်းချက်များ 20
 - ၆.၈။ ဖွံ့ဖြိုးတိုးတက်ရေး လုပ်ငန်းများ၊ စီမံကိန်းလုပ်ငန်းခွဲများစာရင်း..... 22
- ၇။ ကျေးရွာအချက်အလက်(ပုံစံ-၁) နှင့် အစည်းဝေးမှတ်တမ်း 23
- ၈။ စီမံကိန်းစက်ဝန်းအချိန်ဇယား(ပုံစံ-၂) 26
- ၉။ ကျေးရွာဖွံ့ဖြိုးရေးဦးစားပေးအစီအစဉ်(ပုံစံ-၃) နှင့် အစည်းဝေးမှတ်တမ်း 27
- ၁၀။ ကျေးရွာအုပ်စုစီမံကိန်းလုပ်ငန်းခွဲရွေးချယ်ခြင်း(ပုံစံ-၄) နှင့် အစည်းဝေးမှတ်တမ်း 33
- ၁၁။ မှတ်တမ်းဓာတ်ပုံများ 36
- ၁၂။ ကျေးရွာကော်မတီဝင်များစာရင်း..... 37
- ၁၃။ ကျေးရွာအုပ်စုကော်မတီဝင်များစာရင်း..... 38
- ၁၄။ ဦးစားပေးကဏ္ဍအလိုက် လုပ်ငန်းများ အကျဉ်းချုပ်..... 39

၁။ တနင်္သာရီမြို့နယ်မြေပုံ

တနင်္သာရီမြို့နယ်၊ ကျေးရွာအုပ်စုများပြမြေပုံ

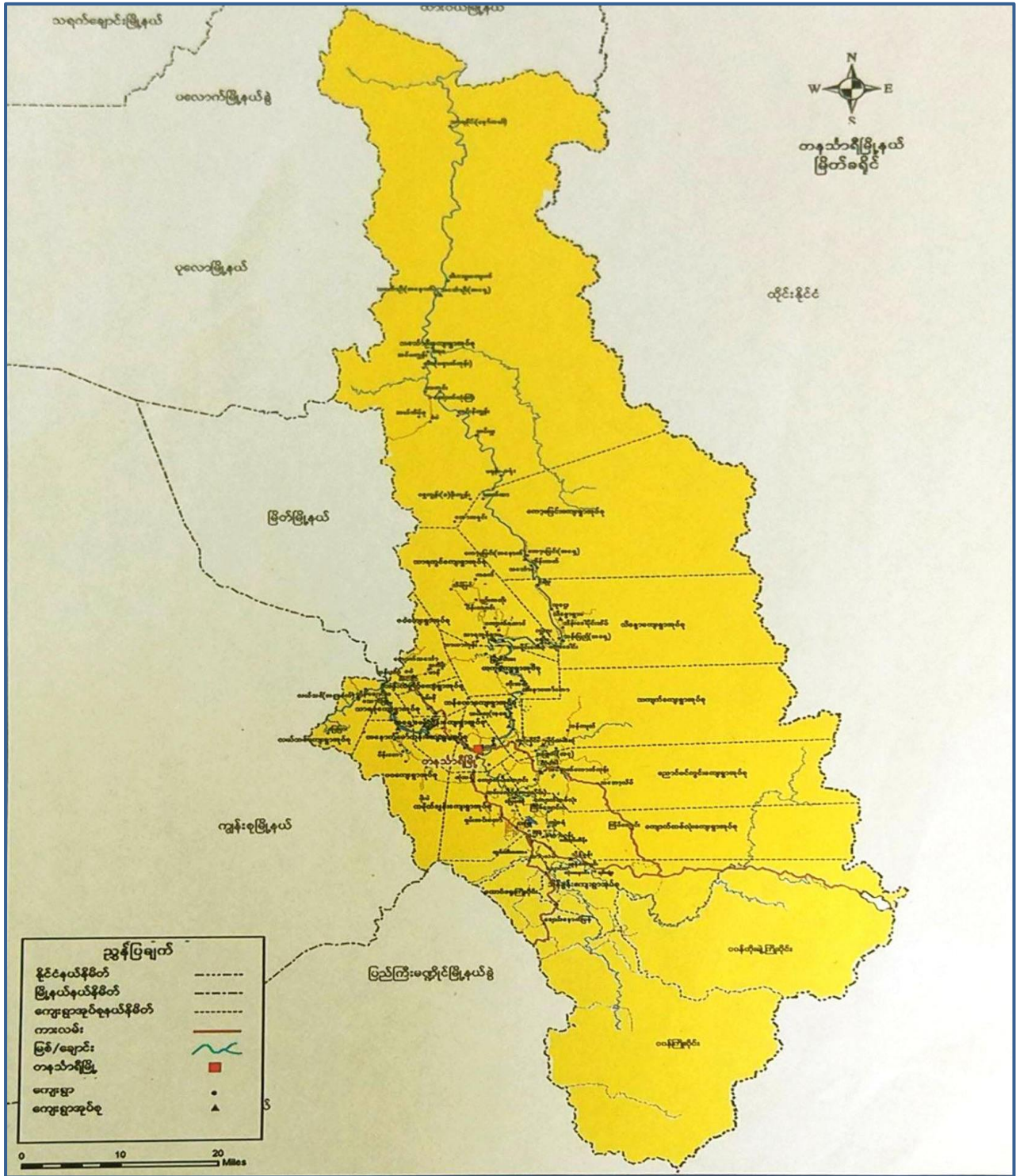

၂။ ဆင်ခြေပုံးကျေးရွာအုပ်စုမြေပုံ

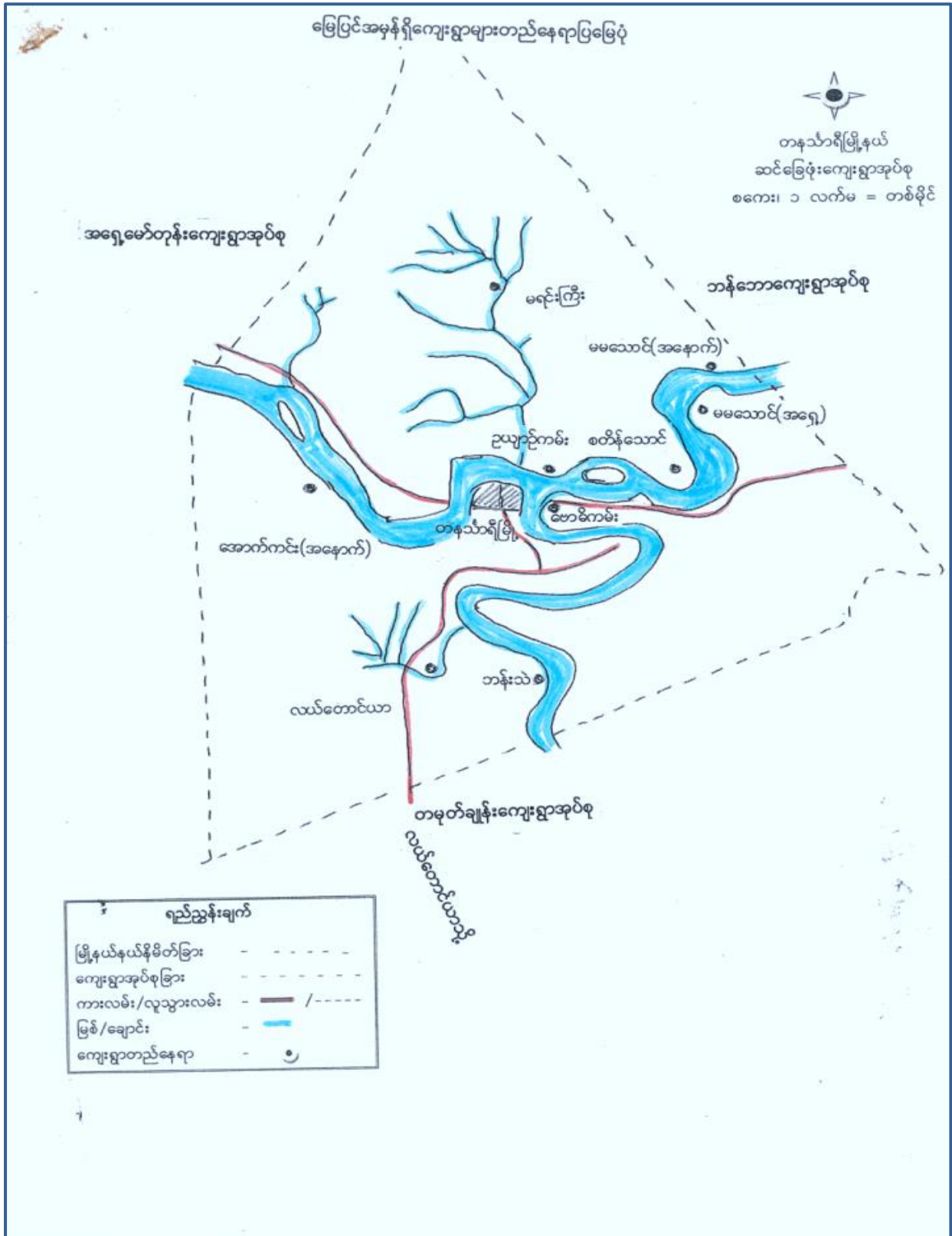

အောက်ကင်း(ရှေ့)ကျေးရွာ၊ ဆင်ခြေပုံးကျေးရွာအုပ်စု၊ တနင်္သာရီမြို့နယ်။

၃။ အုပ်စုတွင်ပါဝင်သောကျေးရွာများစာရင်း

၁။ လယ်တောင်ယာရွာ

၂။ အောက်ကင်း အရှေ့

၃။ အောက်ကင်း အနောက်

၄။ အော်ကြီး

၅။ အောက်ကင်းကျွန်း

၆။ မရင်းကြီးရွာ

၇။ ဘန်းသဲ

၈။ ဗောဓိကမ်း

၉။ ဥယျာဉ်ကမ်း

၁၀။ သာယာကုန်း

၁၁။ စတိန်သောင်

၁၂။ မမသောင် အရှေ့

၁၃။ မမသောင် အနောက်

၄။ ကျေးရွာအခြေခံအချက်အလက်

အောက်ကင်းအရွာရွာအခြေခံအချက်အလက်များ

အောက်ကင်းအရွာကျေးရွာသည် ပမာ ဖူမျိုးများနေထိုင်ကြပြီး မုဒုံဘာသာကို ကိုးကွယ်ကြသည်။ ဖူဒီးရ (၂၃) ယောက် နေထိုင်ကြပြီး အိမ်ထောင်စု (၅၅) အိမ်ထောင်စုပေါင်း နေထိုင်ကြသည်။ ဥယျာဉ်ခြံမြေကို အဓိက ယူလျက်ကြသည်။ (၆၅) နှစ်အထက် သက်ကြီး ဂွယ်အို (၂) ယောက် နှင့် မသန်ခွမ်းသူ (၇) ယောက် ပြီးသည်။ အောက်ကင်းအရွာကျေးရွာမှ ဆင်းခြေဖုံးအုပ်စုမှာ မဟိုက်ထိန်းဆက် ဆိုင်ကယ်ဖြင့် သွားလာနိုင်ပြီး ကြာမြင့်ချိန် (၁၀) မိနစ် ပြီးပါသည်။ မြစ်ရေပြီးခြင်းကို စိုစေ့စေရန်အတွက် စာနုလှယ်များ ဖြည့်စွန်းသည်။ ထိုကျေးရွာသည် အထွေထွေအုပ်ချုပ်ရေး ဦးစီးဌာနတွင် မြတ်တမ်းစာရင်းရှိပြီး ဖြစ်သည်။ ထိုကျေးရွာတွင် အိမ်ခြေ (၃၈) အိမ် ပြီးသည်။ အနက် သစ်သစ်အိမ် (၁၁) အိမ်၊ သစ်ရေအိမ် (၁၅) အိမ် နှင့် အလယ်အိမ် (၁၂) အိမ် နေထိုင်ကြသည်။ အဓိကအားဖြင့် ဝမ်းကြောင်း၊ လှုပ်နှိုးမှု၊ ဥယျာဉ်ခြံ စိုက်ပျိုးခြင်း နှင့် လယ်ယာလုပ်ငန်းများကို လုပ်ကိုင်ကြသည်။

၅။ လူထု ပူးပေါင်းပါဝင်သော လူမှု ဆန်းစစ်ခြင်းနှင့် အကဲဖြတ်ခြင်း လုပ်ငန်းစဉ် (PSA/PRA) အကျဉ်းချုပ်

စဉ်	အကြောင်းအရာ	ရက်စွဲ	ဦးတည်အုပ်စု	တက်ရောက်သူ			အဓိကဆွေးနွေးချက်များ
				ကျား	မ	ပေါင်း	
၁။	လူမှုရေးပြုမြေပုံရေးဆွဲခြင်း	၂-၁၂-၂၀၁၇	ကျေးရွာရပ်မိရပ်ဖ၊ ကော်မတီဝင်များ၊ ကျေးရွာခေါင်းဆောင်	၉	၁၅	၂၄	အိမ်အမျိုးအစား၊ အခြေခံအဆောက်အဦများ၊ လမ်းပန်းဆက်သွယ်ရေး၊ အထင်ကရတည်နေရာများ။
၂။	ဥစ္စာနေအဆင့်သတ်မှတ်ခြင်း	၂-၁၂-၂၀၁၇	ချမ်းသာအုပ်စု၊ အလယ်အလတ်အုပ်စု၊ ဆင်းရဲအုပ်စု	၉	၁၅	၂၄	ကျေးရွာလူမှုစီးပွားအုပ်စုများ ခွဲခြားသတ်မှတ်နိုင်ရန်၊ ကျေးရွာ လူထုအများသဘောဖြင့်အခြေခံစံနှုန်းများ သတ်မှတ်ခြင်း။
၃။	အသုံးပြုသူ/ထိန်းချုပ်သူ	၂-၁၂-၂၀၁၇	ရွာလူထု	၉	၁၅	၂၄	မိမိတို့၏ပိုင်ဆိုင်မှုများအား ဆန်းစစ်လေ့လာခြင်း။
၄။	ရာသီခွင်ပြုပြင်ကွဲအိန်	၂-၁၂-၂၀၁၇	ရွာလူထု	၉	၁၅	၂၄	ရာသီဥတု၊ စားဝတ်နေရေး လုပ်ငန်း၊ ပွဲတော်များ၊ အားလပ်ချိန် နှင့် ဝင်ငွေ/ ထွက်ငွေ။
၅။	ပင့်ကူအိမ်ပြုမြေပုံ	၂-၁၂-၂၀၁၇	ရွာလူထု ကျား/မ အုပ်စုဖြင့်	၉	၁၅	၂၄	ကျား-မ တို့၏ လုပ်ပိုင်ခွင့်၊ လုပ်နိုင်ခွင့်များနှင့် အခွင့်အလမ်းများ ကွာဟမှု။
၆။	ပင်းပုံစံ	၂-၁၂-၂၀၁၇	ရွာလူထု	၉	၁၅	၂၄	ကျေးရွာအတွင်းအပြင်မှ အဖွဲ့အစည်းများနှင့်ချိတ်ဆက်အကျိုးပြုမှု ပုံဖော်ခြင်း
၇။	ကျေးရွာအခက်အခဲနှင့် မျှော်မှန်းချက်	၂-၁၂-၂၀၁၇	ရွာလူထု ကျား/မ အုပ်စုများ	၉	၁၅	၂၄	နောင်လာမည့်(၅)နှစ်ခန့်တွင်မိမိတို့၏ကျေးရွာဖွံ့ဖြိုးစေရန် စိတ်မှန်းချေ ဖြင့်ပုံဖော်ခြင်း။
၈။	ကျေးရွာ၏(၅)နှစ်စာဦးစားပေးလုပ်ငန်းစဉ်	၂-၁၂-၂၀၁၇	ကျေးရွာလူထု ကျား-မ လူနည်းစု အားလုံးရွေးချယ်မှု	၉	၁၅	၂၄	အဓိကဦးစားပေးလိုအပ်ချက်၊ အကျိုးပြုပြီးရေးနှင့် အပယ်ခံမရှိစေရန်။

၆.၂။ ဥစ္စာနေကြွယ်ဝမှုအဆင့်သတ်မှတ်ခြင်း

ဆင်ခြေပုံးကျေးရွာအုပ်စု ဥစ္စာနေပိုင်ဆိုင်မှုအဆင့်သတ်မှတ်ခြင်းဇယား အောက်ကမ်း၊ မြေရှာ			
အမျိုးအစား	ပိုင်ဆိုင်မှုများ	အိမ်ခြေ	ဇုန်နှုန်း %
အဆင့် - ၁	ဥယျာဉ်ကွင်းဆီ (၃၀၀၀) ဝိဿာ ဆိုင်ကယ်၊ ရွေးဆိုင်၊ နွား TV၊ ရေစုပ်စက်	(၁၁) အိမ်	၅၁.၄၃ %
အဆင့် - ၂	ဥယျာဉ် (၅) ဇကဝန်၊ ကျွတ် လယ် (၂) ဇကဝန်၊ ဆိုင်ကယ်	(၁၄) အိမ်	၄၀ %
အဆင့် - ၃	ကွယ်ပိုင်အိမ်ရှိ၊ မြေယာ မရှိ၊ လက်လုပ်လက်စား	(၁၀) အိမ်	၂၈.၅၇ %

၆.၃။ အသုံးပြုသူနှင့်ထိန်းချုပ်သူ ပြဇယား

ဆင်ခြေပုံးအုပ်စု	အရင်းအမြစ် အသုံးပြုသူ		အောက်ကင်းအရှေ့ရွာ
ကျား	မ		ကျား + မ
<ul style="list-style-type: none"> ဆိုင်ကယ် ဥယျာဉ်ခြံမြေ အိမ် တောခုတ်ခက် ရေခုတ်ခက် ခွား 	<ul style="list-style-type: none"> အပ်ချပ်ခက် အိမ်မွေးတိရိစ္ဆာန်များ စီးပို့ချောင့်သုံးပစ္စည်း 		<ul style="list-style-type: none"> ဆိုင်ကယ် အိမ် ဥယျာဉ်ခြံ

ဆင်ခြေပုံးအုပ်စု	အရင်းအမြစ်ထိန်းချုပ်သူ		အောက်ကင်းရှေ့ရွာ
ကျား	မ		ကျား + မ
	<ul style="list-style-type: none"> အပ်ချပ်ခက် စီးပို့ချောင့်သုံးပစ္စည်း 		<ul style="list-style-type: none"> ဥယျာဉ်ခြံမြေ အိမ် အိမ်မွေးတိရိစ္ဆာန်များ ဆိုင်ကယ် တောခုတ်ခက် ရေခုတ်ခက် ခွား

၆.၄။ ရာသီခွင်ပြ ပြက္ခဒိန်

ရာသီခွင်: ရာသီ ချိန်ပြပြက္ခဒိန် အောက်ကင်း (၇)

အကြောင်းအရာ	အောက်ကင်း ဇန်နဝါရီ	အောက်ကင်း ဖေဖော်ဝါရီ	အောက်ကင်း မတ်	အောက်ကင်း ဧပြီ	အောက်ကင်း မေ	အောက်ကင်း ဇွန်	အောက်ကင်း ဇူလိုင်	အောက်ကင်း ဇူလိုင်	အောက်ကင်း စက်တင်ဘာ	အောက်ကင်း အောက်တိုဘာ	အောက်ကင်း နိုဝင်ဘာ	အောက်ကင်း ဒီဇင်ဘာ
ကွမ်းသီး	///	///	///			///	///		///	///	///	///
လယ်						///			///		///	///
အပျိုးသားအားလပ်ဆုံး ကာလ				///	///							
အပျိုးသမီးအားလပ်ဆုံး ကာလ				///	///							

အောက်ကင်း အရွှေ့ဣာဏု ဘိဒ္ဓိဗြူ ဝယား သုံး သပ်ချက်

အောက် ကင်း အရွှေ့ ဣာဏု ဘိဒ္ဓိဗြူ ဝယား ကို ဩသံခြား အား ဖြူ ဖျော့ ဣပေါ အ
 စိက သက်ပေး ဝမ်း ကျောင်း လုပ် ငှက် ဖွား ဖွား ဘိ ဥယျာဉ်ခြံ ချိန် မျိုး ခြား လုပ် ငှက် ဖြစ်သည်။
 ဣပေါ ချိန် ခြား ကို နယ်လှ လှ နှင့် ဝါ ဆိုလျှင် ဣပေါ ကို ဖြူ ဖော် ဝယား လှ ဖွတ်
 ဆောင် မျိုး လှ များ တွင် ဥယျာဉ်ခြံ ခြေ များ ဆော ဥတ် ချွင်း ဝါ ဖြစ် သည်။ ဣပေါ ဘိ ကို မူ နတ်
 ဆော် လှ ဖွတ် ဖေါင်း လှ ကို ဆော် ချိန် လုပ် ကို ဖြစ် သည်။ ဝေါ ချိန် ခြား ကို နယ်လှ လှ တွင်
 ချိန် မျိုး ဖြိုး ဘိ တင်း ဣာဏု ဝါ ဆောင် မျိုး လှ များ တွင် ဆော် ချိန် ခြား ဖြစ် သည်။ တစ် နှစ်
 ကလျှင် ကတည်း က မျိုး သား များ နှင့် က မျိုး ဘိ များ များ များ ကလျှင် က နည်း ဆုံး လှ များ တစ် နှစ် လှ နှင့်
 ကတည်း လှ ကို ဖြစ် သည်။

၆.၅။ ကျားမရေးကဏ္ဍ(၂)ပင့်ကူအိမ်ပြ မြေပုံ

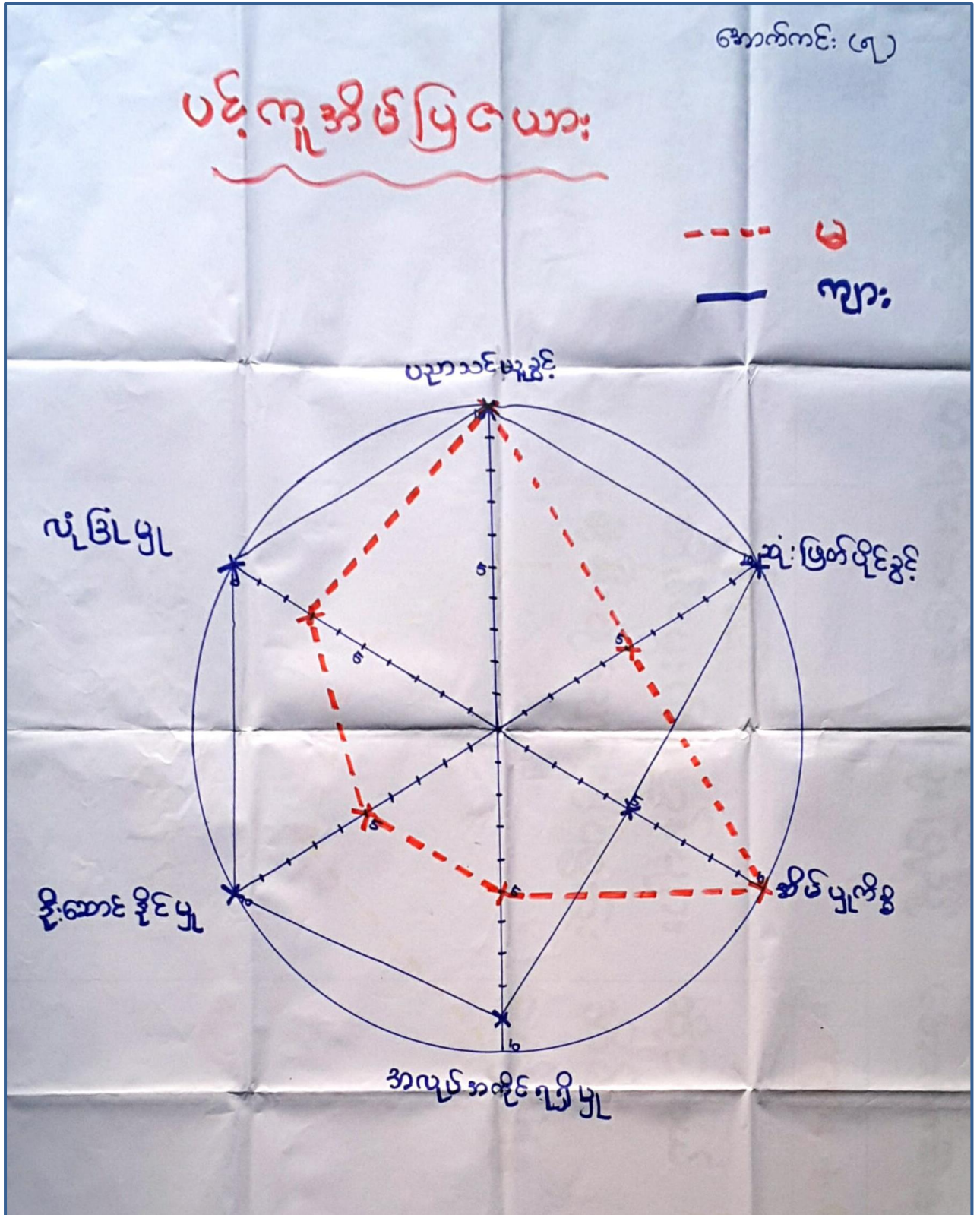

ဘောက်ကင်းအရွှေ့ရာ ဖွဲ့စည်းချက်

ဘောက်ကင်း အရွှေ့ရာ ဖွဲ့စည်းပြဿနာ ကို နှစ်ပတ်လည် အောက်
 ပညာ နှင့် တွင် အမျိုး သား အမျိုး သား ဖွဲ့စည်း နှစ်ပတ်လည် အောက်
 ကန်တော် မြေပုံ ၅၀၀ နှင့် အမျိုး သား များ မြေပုံ
 ဆောင် ဆုံး ဖြစ်စေရန် ဖွဲ့စည်း အား ဖြစ်စေရန် ဖွဲ့စည်း
 ဖြစ်စေရန် အမျိုး သား များ နှစ်ပတ်လည် အောက် အောက်
 အမျိုး သား များ နှစ်ပတ်လည် အောက် အောက် အောက်
 အမျိုး သား များ နှစ်ပတ်လည် အောက် အောက် အောက်
 အမျိုး သား များ နှစ်ပတ်လည် အောက် အောက် အောက်
 အမျိုး သား များ နှစ်ပတ်လည် အောက် အောက် အောက်
 အမျိုး သား များ နှစ်ပတ်လည် အောက် အောက် အောက်
 အမျိုး သား များ နှစ်ပတ်လည် အောက် အောက် အောက်



၆.၇။ အခက်အခဲအတားဆီး၊ ပြဿနာ၊ စိန်ခေါ်မှုများ နှင့် မျှော်မှန်းချက်များ

အောက်ကင်း(ရှေ့)ကျေးရွာ၏ ကျား၊မ မျှော်မှန်းချက်များ

ဆင်ခြေဖုံးကျေးရွာအုပ်စု ၊ အောက်ကင်း(ရှေ့)ကျေးရွာ
အမျိုးသားများ၏ မျှော်မှန်းချက်

1. ကလေးများကောင်းမွန်စွာ စာကျက်နိုင်ရန်အတွက် လျှပ်စစ်ဖီး ရှိစေချင်တယ်
2. ရေအခက်အခဲဖြစ်သောကြောင့် သောက်သုံးရေလုံလောက်စွာရရှိစေချင်
3. ကျောင်းသား/သူများအဖို့ ရာယီ ကင်းစေရန်အတွက် ကျောင်းခြံစည်းရုံး ရှိစေချင်။
4. ကိုယ်ကယလျှပ်စွာ မှု ပြုလုပ်ရန်အတွက် အားကစားကွင်း ရှိစေချင်။
5. ရွာသားများဗဟုသုတ တိုးစေရန်အတွက် စာကြည့်တိုက်ရှိစေချင်။
6. ရပ်ရွာကိစ္စတိုင်ပင်နိုင်ရန် ကျေးရွာခန်းမရှိစေချင်
7. ကျွန်ုပ်တို့အား ကိစ္စပြေလည်စေရန် စားပေးခန်းမရှိစေချင်

အမျိုးသမီးများ၏ မျှော်မှန်းချက်

1. သောက်သုံးရေအခက်အခဲဖြစ်သောကြောင့် ရေလုံလောက်စွာရရှိစေချင်
2. ကျောင်းဖွဲ့ခြင်းဖြစ်စေရန် ကျောင်းခြံစည်းရုံး ရှိစေချင်
3. ဉာဏ်ချိန်တွင် သွယ်လာရလွယ်ကူစေရန်အတွက် လျှပ်စစ်ဖီးရှိစေချင်
4. မီးဖိုချောအဆင်ပြေစေရန်အတွက် အစိုးရမှ ချပေးသော ဖြစ်စားရောင်စီမံကိန်းရှိစေချင်
5. ဝမ်းဗျားအဆင်ပြေစေရန်အတွက် အိမ်တွင်းမှုသင်တန်းရှိစေချင်
7. အရပ်ရပ်များမှ အဆင်ပြေစေရန် ကော်ဒါစောင်ရှိစေချင်

အောက်ကင်း(ရှေ့)ကျေးရွာ၏ ကျား၊မ အခက်အခဲများ

အောက်ကင်း(ရှေ့)ရွာ

အမျိုးသမီးများမှ တင်ပြလာသောအခက်အခဲ

1. ရေမရှိခြင်းကြောင့် ချက်ပြုတ်ရေးတွင် အခက်အခဲဖြစ်ခြင်း။
2. ကျောင်းခြံစည်းရိုးမရှိခြင်းကြောင့် ကျောင်းဝင်းအတွင်း လုံခြုံမှုမရှိခြင်း။
3. လျှပ်စစ်မီးမရှိခြင်းကြောင့် ညအခါတွင် လုံခြုံမှုမရှိအားနည်းခြင်း။
4. စီးပွားရေးအဆင်မပြေသောကြောင့် ရွေးကောက်အခက်အခဲဖြစ်ခြင်း။
5. စက်ချုပ်ပညာမတတ်ခြင်းကြောင့် ဝမ်းရေအတွက်အခက်အခဲဖြစ်ခြင်း။
6. ကော်ဒါဆောင်မရှိခြင်းကြောင့် ဆရာ / ဆရာမများ ဝေးထိုင်ရန်ခက်ခဲ

✱ ဆင်ခြေပုံးကျေးရွာအုပ်စု ၊ အောက်ကင်းအရှေ့ရွာ

အမျိုးသားများ၏အခက်အခဲ

1. လျှပ်စစ်မီးမရှိသောကြောင့် ကလေးများစာကျက်ရန်အခက်အခဲဖြစ်ပါကယ်
2. ရေရွာပါးသောကြောင့် သောက်သုံးရေအခက်အခဲဖြစ်တယ်။
3. ကျောင်းခြံစည်းရိုးမရှိသောကြောင့် ကျောင်း/သူ့-သားများ ယာဉ်အန္တရာယ်ရှိစေနိုင်ပါကယ် ✓
4. အားကစားကွင်းမရှိသောကြောင့် ကျန်းမာရေးအတွက် ကိုယ်ကာယဖွံ့ဖြိုးမှု ဖွံ့ဖြိုးလုပ်ရန်ခက်ခဲ
5. စာကြည့်တိုက်မရှိသောကြောင့် ရွာသားများ ဗဟုသုတအားနည်း
6. ကျေးရွာခန်းမမရှိခြင်းကြောင့် ရပ်ရွာကိစ္စဆွေးနွေးနိုင်ပင်ရန်ခက်ခဲ။
7. ဆေးပေးစခန်းမရှိခြင်းကြောင့် ကျန်းမာရေးခက်ခဲ

၆.၈။ ဖွံဖြိုးတိုးတက်ရေး လုပ်ငန်းများ၊ စီမံကိန်းလုပ်ငန်းခွဲများစာရင်း

အောက်ကင်း(၅)ရွာ

ဦးစားပေးလုပ်ငန်းခွဲများ

(၁) လျှပ်စစ်ဖိ	—	(၃) (၆+၈)
(၂) ဝိသဲခမ်းရေ	—	(၁) (၆+၈)
(၃) ကျောင်းခြံစည်းချိ	၂၇	(၆+၈)
(၄) စာကြည့်တိုက်	—	(၆) (၈)
(၅) အားကစားတွင်း	—	(၈) (၈)
(၆) မြေစိုက်ရေးစီမံကိန်း	—	(၇) (၆)
(၇) အိမ်တွင်းမြူသင်တန်း	—	(၇) (၆)
(၈) ကော်ဒါဆောင်	—	(၅) (၆)
(၉) စားပေးခန်း	—	(၃) (၈)
(၁၀) ကျေးရွာခန်းမ	—	(၇) (၆)

၇။ ကျေးရွာအချက်အလက်(ပုံစံ-၁) နှင့် အစည်းဝေးမှတ်တမ်း



ပုံစံ - ၈ - ၁ ကျေးရွာအခြေခံအချက်အလက်များ (Form PC-1)

လမ်းညွှန်ချက်။ ကျေးရွာတစ်ရွာသို့ ပထမဆုံးမိတ်ဆက်ခရီး သွားရောက်သောအခါ လူထုစည်းရုံးရေးမှူးသည် ကျေးရွာ ခေါင်းဆောင်များအား ကျေးရွာအချက်အလက်များကို မေတ္တာရပ်ခံ၍ တောင်းခံရသည်။ ဤအချက်အလက်များကို စီမံကိန်း မိတ်ဆက်အစည်းဝေး မတိုင်မီ တောင်းခံရမည်။ စီမံကိန်းမိတ်ဆက်အစည်းဝေးတွင် လူထုစည်းရုံးရေးမှူးသည် ဤအချက်အလက် များအား စစ်ဆေးပြီး မှန်ကန်အောင် ပြုလုပ်ရမည်။ ပြီးနောက်တွင် လူထုစည်းရုံးရေးမှူးမှ သတင်းအချက်အလက်ထဲသို့ Tablets မှ တဆင့် ဖြည့်သွင်းရမည်။

ကျေးရွာခေါင်းဆောင်/ရာအိမ်မှူး အမည် ဦး သန်း (၂၅၀၅) ။	ကျေးရွာခေါင်းဆောင်၏ ဖုန်းနံပါတ် ၀၉၇၆၃၀၇၀၃၃၃	လူထုစည်းရုံးရေးမှူး၏ အမည် ဦး ဟိန်း ကလောင်
တနင်္သာရီတိုင်းဒေသကြီး	တနင်္သာရီမြို့နယ်	ကျေးရွာအုပ်စု ဆင် ၆ (၅) ဖုံး ကျေးရွာ ကောက်ကင်း (၅၅)

က။ လူဦးရေ

အိမ်ခြေစုစုပေါင်း	၃၅	အိမ်ထောင်စု စုစုပေါင်း	၅၄
လူဦးရေ		ကိုးကွယ်သည့်ဘာသာ	
လူဦးရေ (၁) - မိန်းမ -	၃၄	ဘာသာ (၁) ဗုဒ္ဓ -	၃၄
လူဦးရေ (၂) -		ဘာသာ (၂) -	
လူဦးရေ (၃) -		ဘာသာ (၃) -	
လူဦးရေရော အခြား		ဘာသာရော	
	လူဦးရေ	ဘာသာ	အိမ်ထောင်စု
မသန်စွမ်းသူများ	၁	ဗုဒ္ဓ	၁
သက်ကြီးရွယ်အိုများ (၆၅ နှစ် နှင့် အထက်)	၃	ဗုဒ္ဓ	၃
စစ်ဘေးရှောင်	-		

	အမျိုးသား (အရေအတွက်)	အမျိုးသမီး (အရေအတွက်)
လူဦးရေ	၆၃	၆၀
လူဦးရေ (၁) - မိန်းမ -	၆၃	၆၀
လူဦးရေ (၂) -		
လူဦးရေ (၃) -		
အခြား		
အိမ်ထောင်ဦးစီး	၃၀	၃

မှတ်ချက်။ ။ အိမ်ခြေစုစုပေါင်းနှင့် အိမ်ထောင်စု စုစုပေါင်း အရေအတွက် ကွာခြားလွန်းနေလျှင်/ အိမ်ခြေစုစုပေါင်း ကျေးရွာများကို ပေါင်းထားလျှင် အောက်တွင် မှတ်ချက်ဖြင့် ရေးပေးပါ။

တနင်္သာရီမြို့နယ် လူထုစည်းရုံးရေးဦးစီးဌာန၊ တာဝန်ယူမှုနှင့် စာတမ်း



(ခ) အခြေခံအဆောက်အအုံ အသုံးအဆောင်များ

စာသင်ကျောင်း	အမှတ် ခြံပ်ပါ	ကျန်းမာရေး	အမှတ် ခြံပ်ပါ	ဘာသာရေး အဆောက် အအုံများ	အမှတ် ခြံပ်ပါ
အထက်တန်းကျောင်း	<input type="checkbox"/>	ဆေးရုံ	<input type="checkbox"/>	စေတီ	
အလယ်တန်းကျောင်း	<input type="checkbox"/>	ကျန်းမာရေးဌာန	<input type="checkbox"/>	ဘုန်းကြီးကျောင်း	<input type="checkbox"/>
မူလတန်းကျောင်း	<input checked="" type="checkbox"/>	ကျန်းမာရေးဌာနခွဲ	<input type="checkbox"/>	ဟိန္ဒူဘုရားကျောင်း	<input type="checkbox"/>
မူကြိုကျောင်း	<input type="checkbox"/>	ဆေးပေးခန်း	<input type="checkbox"/>	ခရစ်ယာန်ကျောင်း	<input type="checkbox"/>
အခြား	<input type="checkbox"/>	အခြား	<input type="checkbox"/>	ဗလီ	<input type="checkbox"/>
				အခြား	<input type="checkbox"/>
မှတ်ချက်		မှတ်ချက်		မှတ်ချက်	

(ဂ) ကျွမ်းကျင်သူများမှတ်တမ်း (ကျေးရွာတွင်နေထိုင်သော သို့မဟုတ် တခြားရွာမှလာရောက်သော ကျွမ်းကျင်သူများ)

(၁) စာသင်ကျောင်း			(၂) ကျန်းမာရေး			(၃) လက်မှုပညာရှင်		
	ရွာတွင် နေထိုင် သူ	အခြား ရွာမှ လာ သူ		ရွာတွင် နေထိုင်သူ	အခြား ရွာမှ လာ သူ		ရွာတွင် နေထိုင် သူ	အခြား ရွာမှ လာ သူ
မူလတန်းပြ ဆရာ/မ	<input type="checkbox"/>	<input checked="" type="checkbox"/>	ဆရာဝန်	<input type="checkbox"/>	<input type="checkbox"/>	လက်သမား	<input checked="" type="checkbox"/>	<input type="checkbox"/>
အထက်တန်းပြ ဆရာ/မ	<input type="checkbox"/>	<input type="checkbox"/>	လက်ထောက် ကျန်းမာရေးမှူး	<input type="checkbox"/>	<input type="checkbox"/>	ပန်းရံ	<input checked="" type="checkbox"/>	<input type="checkbox"/>
အလယ်တန်းပြ ဆရာ/မ	<input type="checkbox"/>	<input type="checkbox"/>	အမျိုးသမီးကျန်းမာရေး ဆရာမ	<input type="checkbox"/>	<input type="checkbox"/>	လှုပ်စစ်ကျွမ်းကျင် ၊ မီးသမား	<input type="checkbox"/>	<input type="checkbox"/>
မူကြိုဆရာ/မ	<input type="checkbox"/>	<input type="checkbox"/>	ဘားဖွားဆရာမ	<input checked="" type="checkbox"/>	<input type="checkbox"/>	ရေပိုက်သွယ်သူ	<input checked="" type="checkbox"/>	<input type="checkbox"/>
အခြား	<input type="checkbox"/>	<input type="checkbox"/>	ပြည်သူ့ကျန်းမာရေး လုပ်သား	<input type="checkbox"/>	<input type="checkbox"/>	စက်ပြင်ဆရာ	<input checked="" type="checkbox"/>	<input type="checkbox"/>
မှတ်ချက်			မှတ်ချက်			မှတ်ချက်		

(ဃ) ကျေးရွာသို့ ရောက်ရှိနိုင်သည့် လမ်းအခြေအနေ / ကျေးရွာတစ်ရွာသည် ၎င်း၏ ကျေးရွာအုပ်စုနှင့် ဆက်သွယ်ထားသော လမ်းအခြေအနေ (အောက်ပါတို့ကိုရိုင်းပါ)

ကျောက်ကြမ်းလမ်း ကတ္တရာလမ်း ကွန်ကရစ်လမ်း ✓ မော်တော်ဆိုင်ကယ်လမ်း ✓
 ကျောက်ခင်းလမ်း မြေသားလမ်း လူသွားလမ်း အခြား _____

(င) ကျေးရွာဖွံ့ဖြိုးမှုစီမံချက်

(၁) လူထုဗဟိုပြုစီမံကိန်းမစတင်မီ ဤကျေးရွာတွင်ကျေးရွာဖွံ့ဖြိုးမှု စီမံချက်ရှိခဲ့ပါသလား? ရိုင်းပါ ✓
 ရှိပါသည်/ မရှိပါ/ မသိပါ
 (၂) ရှိခဲ့ပါလျှင် ဤစီမံချက်ကို မည်သည့် ခုနှစ်တွင်ပြင်ဆင်ခဲ့ပါသနည်း? နှစ်-----/ မသိပါ
 (၃) ဤစီမံချက်ကို မြို့နယ်မှအတည်ပြုခဲ့ပါသလား? ပြုခဲ့ပါသည်/ မပြုခဲ့ပါ / မသိပါ

တနင်္သာရီမြို့နယ်၊ လူထုဗဟိုပြုစီမံကိန်း၊ တတိယနှစ် စက်ဝန်း



(စ) ခရီးအကွာအဝေး

(၁) ဤကျေးရွာ၏ပဟိုမှ ၎င်းကျေးရွာအုပ်စု၏ပဟိုအထိ ခရီးမိုင်မည်မျှကွာဝေးသနည်း? မိုင်...၂.../မသိပါ

(၂) ဤကျေးရွာမှ ၎င်းကျေးရွာအုပ်စုပဟိုအထိ သွားလာရာတွင်ကြာမြင့်သည့်အချိန်။

ခြောက်သွေ့ရာသီတွင်ကြာချိန်...၁၆...၅...န... ထော်လာဂျီ/မော်တော်ဆိုင်ကယ်/ခြေလျင်/လား/မော်တော်ဘုတ်/
အခြား: -----

မိုးရာသီတွင်ကြာချိန်...၁၆...၅...န... ထော်လာဂျီ/မော်တော်ဆိုင်ကယ်/ခြေလျင်/လား/မော်တော်ဘုတ်/
အခြား: -----

(ဆ) ပတ်ဝန်းကျင်ဆိုင်ရာ သဘာဝဘေးအန္တရာယ်

ဤကျေးရွာတွင် ရေကြီးခြင်းကဲ့သို့ သဘာဝဘေးအန္တရာယ်ကျရောက်ဖူးခြင်း ရှိပါသလား။

မရှိပါ ရှိပါသည် ရှိလျှင်ဖော်ပြပါ... (မြစ်ရေ ဖြို)

(ဇ) ကျေးရွာတွင် ဖွဲ့စည်းထားသော အဖွဲ့အစည်းများ

လူထုပဟိုပြုစီမံကိန်းမတိုင်မီ ဤကျေးရွာတွင် ကျေးရွာဖွံ့ဖြိုးရေးအတွက် အစိုးရ (သို့) ရွာသားများကိုယ်တိုင်(သို့) စီမံကိန်းတစ်ခုခုမှ ဖွဲ့စည်းထားသည့် အဖွဲ့အစည်းများရှိပါသလား။

(၁) -----

(၂) -----

(ဈ) အထွေထွေအုပ်ချုပ်ရေး ဦးစီးဌာန (GAD) မှ မှတ်တမ်းတင်ထားခြင်း

ဤကျေးရွာသည် အထွေထွေအုပ်ချုပ်ရေး ဦးစီးဌာန (GAD) မှ မှတ်တမ်းတင်ထားမှု ရှိပါသလား။

မရှိပါ ရှိပါသည်

ကျေးရွာခေါင်းဆောင်/ ရာအိမ်မှူး

အမည် ဦး သန်းမြတ်စိုး

လက်မှတ် [Signature] နေ့စွဲ ၂.၁၂.၂၀၁၇

လူထုစည်းရုံးရေးမှူး

အမည် ဒေါ်အေးအေး

လက်မှတ် [Signature] နေ့စွဲ ၂.၁၁.၂၀၁၇

(DRD/TTA)

အမည်

လက်မှတ်

နေ့စွဲ

တနင်္သာရီမြို့နယ်၊ လူထုပဟိုပြုစီမံကိန်း၊ တတိယနှစ် စက်ဝန်း

၈။ စီမံကိန်းစက်ဝန်းအချိန်ဇယား(ပုံစံ-၂)

ပုံစံ - ၈ -၂ - စီမံကိန်းစက်ဝန်းအချိန်ဇယား (PC 2)

လမ်းညွှန်ချက်၊ သက်ဆိုင်ရာလူထုစည်းရုံးရေးမှူး/လက်ထောက်နည်းပညာမှူးများမှ စီမံကိန်းစက်ဝန်းအဆင့်တစ်ခုစီပြီးစီးတိုင်း ကျေးရွာနှင့် ကျေးရွာအုပ်စုအတွက် ဤပုံစံကို ဖြည့်သွင်းရမည်။

စည်းရုံးရေးမှူး/ဝန်ထမ်း အမည် ဦး ဖိတ်၊ လူဇင်း CF ၊ ခေါ်ခေါ်ခြင်း ဦး TF

နေ့စွဲ 2.12.2017 စက်ဝန်းအားအမှတ်ခြစ်ပါ စက်ဝန်း(၁) စက်ဝန်း(၂) စက်ဝန်း(၃)

ပြည်နယ်/တိုင်း တနင်္သာရီ မြို့နယ် တနင်္သာရီ ကျေးရွာအုပ်စု ဆင်ခြေဖျံ ကျေးရွာ စကက်ကင်း (၆၅)လှည်းရွာ

စီမံကိန်းဆောင်ရွက်မှုအဆင့်များ	နေ့စွဲ		အစည်းအဝေးတွင်တက်ရောက်သူအရေအတွက်				အိမ်ထောင်စုပေါင်း	အိမ်ထောင်စု %
	စတင်သည့်နေ့	ပြီးဆုံးသည့်နေ့	အမျိုးသားအရေအတွက်	အမျိုးသမီးအရေအတွက်	အိမ်ထောင်စုအရေအတွက်	လူမျိုးစုတက်ရောက်သူအရေအတွက်နှင့် လူမျိုးစုအမည်		
၁။ ကျေးရွာစီမံကိန်း မိတ်ဆက်အစည်းအဝေး	2.12.2017	2.12.2017	9	15	24	ဗမာ 24	33	72.7
၂။ ကျေးရွာဖွံ့ဖြိုးရေး စီမံချက်ရေးဆွဲခြင်းအစည်းအဝေး	2.12.2017	2.12.2017	9	15	24	ဗမာ 24	33	72.7
၃။ ကျေးရွာအုပ်စု လုပ်ငန်းဆုံးဖြတ်ချက်ချသည့်အစည်းအဝေး	20.12.2017	20.12.2017	25	15	40	ဗမာ 40		
၄။ မြို့နယ်အဆင့် စီမံကိန်းရေးဆွဲရေးနှင့် အကောင်အထည်ဖော်ရေးကော်မတီ၏ စီမံကိန်း သုံးသပ်မှုအစည်းအဝေး			မလို	မလို	မလို	မလို		
၅။ မြို့နယ် စီမံကိန်းရေးဆွဲရေးနှင့် အကောင်အထည်ဖော်ရေး ကော်မတီ၏ဆုံးဖြတ်မှုကို ရွာသို့ အသိပေးအကြောင်းကြားသည့် အစည်းအဝေး								
၆။ စီမံကိန်းလုပ်ငန်းခွဲစီမံချက်ရေးဆွဲခြင်းအစည်းအဝေး								

လူထုထုတ်ပြန်စီမံကိန်း

တတိယနှစ်စက်ဝန်း

တနင်္သာရီမြို့နယ်

၉။ ကျေးရွာဖွံ့ဖြိုးရေးဦးစားပေးအစီအစဉ်(ပုံစံ-၃) နှင့် အစည်းဝေးမှတ်တမ်း



ပုံစံ - ၀ - ၃ ကျေးရွာဖွံ့ဖြိုးရေး ဦးစားပေးအစီအစဉ် (Form PC-3)

လမ်းညွှန်ချက်၊ အဆင့်(၃) ကျေးရွာမှော်မှန်းချက်အစည်းအဝေး ပြီးဆုံးသောအခါ ကျေးရွာစီမံကိန်း အထောက်အကူပြု ကော်မတီသည် လူထုစည်းရုံးရေးမှူးအကူအညီဖြင့် ဤပုံစံကိုပြည့်စုံအောင် ဖြည့်သွင်းရမည်။	
လူထုစည်းရုံးရေးမှူး/ဝန်ထမ်း အမည် <u>မိုးဟိုက်လယ် (CCF) ၊ ဒေါ်စု (မှတ်ထွန်း)</u>	
နေ့စွဲ <u>2.12.2017</u>	စက်ဝန်းအား အမှတ်ခြစ်ပါ (✓) <input type="checkbox"/> စက်ဝန်း(၁) <input type="checkbox"/> စက်ဝန်း(၂) <input checked="" type="checkbox"/> စက်ဝန်း(၃) <input type="checkbox"/> စက်ဝန်း(၄) <input type="checkbox"/>
တနင်္သာရီတိုင်းဒေသကြီး	တနင်္သာရီမြို့နယ် ကျေးရွာအုပ်စု <u>ဆင်ခြေ</u> ဌာန <u>ကျေးရွာ အောက်ကင်း (၅) ရွာ</u>

က။ အခက်အခဲအတားအဆီးများအားဆွေးနွေးခြင်း - ယခုလက်ရှိအခြေအနေတွင် ဤကျေးရွာဖွံ့ဖြိုးတိုးတက်ရေးအတွက် အဓိက အခက်အခဲအတားအဆီးများသည် မည်သည်များဖြစ်ပါသနည်း။ (အမျိုးသား/သမီး အနည်းဆုံးအခက်အခဲ ၅ ခုစီ ဖော်ပြပါ)

အမျိုးသား အဖွဲ့မှ တင်ပြသောအခက်အခဲအတားအဆီးများ	အမျိုးသမီး အဖွဲ့မှတင်ပြသောအခက်အခဲအတားအဆီးများ
၀ ညယ်စစ်ဖီးပရိုဂရမ် ဖြစ်ကြောင့် ကလေးများ ဥပမာ ခါးထွက် စာကျက် ရှိခက်ခဲ	၀ ဘုန်းရှင် ဘောလေ့မရှိခြင်းကြောင့် ညွှန်ပြချက် ရှေး ဖွင့် ကစားကစား ဖြစ်ခြင်း
၂ ရေရွာပါး ဘောလေ့ကြောင့် ဘောက်ဘူး ရေ ကစားကစား	၂ ညယ်စစ်ဖီးပရိုဂရမ်ကြောင့် ဥပမာ ခါးထွက် စာကျက် ရှိခက်ခဲ
၃ ကားကစားကွင်း မရှိဘောကြောင့် ကျား၊ ငှက်၊ ကတုတ် ကိုယ်ကယာ ညယ်စစ်ဖီး ရှိခက်ခဲ	၃ မိုးပျိုး ရေကစား မပြေဘောကြောင့် ရေ ကြေးကစား ကစား ဖြစ်ခြင်း
၄ စာကြည့်တိုက် မရှိဘောကြောင့် ရွာဘားများ ဗဟုဥပမာ ကား နည်းခြင်း	၄ စက်မချုပ်စက်ခြင်းကြောင့် စမ်းရေ ကတုတ် ကစားကစား ဖြစ်ခြင်း
၅ ကျေးရွာခရီးမ၊ မရှိခြင်းကြောင့် ရယ်ရွာ ကိစ္စ ကတုတ် စား နွေးတိုင်ပင် ရှိခက်ခဲ	၅ ကော်ဒါဘောင် မရှိခြင်းကြောင့် စာပေ / စာပေ များ နေထိုင် ရှိခက်ခဲခြင်း

ခ။ မှော်မှန်းခြင်း - နောင်လာမည့် (၅) နှစ် အတွင်း ကျေးရွာဖွံ့ဖြိုးရေး မှော်မှန်းလျာထားချက်များအား တင်ပြပါ။

အမျိုးသားအဖွဲ့မှ တင်ပြသောမှော်မှန်းချက်များ	အမျိုးသမီးအဖွဲ့မှ တင်ပြသောမှော်မှန်းချက်များ
၀ ကလေးများ ကောင်းမွန်စွာ စာကျက်နိုင်ရန် ကတုတ် ညယ်စစ်ဖီး ရှိစေချင်	၀ ဘောက်ဘူး ရေကစားကစား ဖြစ်ဘောကြောင့် ရေယူ စေရန် စာပေ ရှိစေချင်
၂ ရေကစားကစား ဖြစ်ဘောကြောင့် ဘောက်ဘူး ရေ ယူစေရန် စာပေ ရှိစေချင်	၂ ဥပမာ ခါးထွက် စာပေ ကျား ညယ်စစ်ဖီး ရှိစေချင်
၃ ကိုယ်ကယာ ညယ်စစ်ဖီး များ များပြားပြား ကတုတ် ကားကစား တွင်း ရှိစေချင်	၃ မိုးပျိုး ရေကစား ပြေစေရန် ကတုတ် ကစား ရေယူစေချင် ဘော (မှတ်ထွန်း) ရေကစား ကိစ္စ ရှိစေချင်
၄ ရွာဘား များ ဗဟုဥပမာ တို့ စေရန် ကတုတ် စာ ကြည့်တိုက် ရှိစေချင်	၄ စမ်းရေကစား ပြေစေရန် ကတုတ် ကိစ္စ တွင်း များပြား ပြုစုစေချင်
၅ ရယ်ရွာ ကိစ္စ ရယ်ရွာများ စား နွေးတိုင်ပင် ရှိစေရန် က တုတ် စာ ကြည့်တိုက် ရှိစေချင်	၅ စာပေ များ နေထိုင် ရန် ကစား ပြေစေရန် ကော်ဒါဘောင် ရှိစေချင်

တနင်္သာရီမြို့နယ် လူထုစည်းရုံးစီမံကိန်း၊ တာဝန်ယူစွာ စက်ဝန်း



ပုံစံ - ၈ - ၃ ကျေးရွာဖွံ့ဖြိုးရေး ဦးစားပေးအစီအစဉ် (Form PC-3)

လမ်းညွှန်ချက်၊ အဆင့်(၃) ကျေးရွာမှော်မှန်းချက်အစည်းအဝေး ပြီးဆုံးသောအခါ ကျေးရွာစီမံကိန်း အထောက်အကူပြု ကော်မတီသည် လူထုစည်းရုံးရေးမှူးအကူအညီဖြင့် ဤပုံစံကိုပြည့်စုံအောင် ဖြည့်သွင်းရမည်။

လူထုစည်းရုံးရေးမှူး/ဝန်ထမ်း အမည်	
နေ့စွဲ ၂.၁၇.၂၀၁၇	စက်ဝန်းအား အမှတ်ခြစ်ပါ (✓) <input type="checkbox"/> စက်ဝန်း(၁) <input type="checkbox"/> စက်ဝန်း(၂) <input type="checkbox"/> စက်ဝန်း(၃) <input type="checkbox"/> စက်ဝန်း(၄) <input type="checkbox"/>
တနင်္သာရီတိုင်းဒေသကြီး	တနင်္သာရီမြို့နယ် ကျေးရွာအုပ်စု ခါးဖြေ မှု ကျေးရွာ ကျေးရွာ (၅၅) ရွာ

က။ အခက်အခဲအတားအဆီးများအားဆွေးနွေးခြင်း - ယခုလက်ရှိအခြေအနေတွင် ဤကျေးရွာဖွံ့ဖြိုးတိုးတက်ရေးအတွက် အဓိက အခက်အခဲအတားအဆီးများသည် မည်သည်များဖြစ်ပါသနည်း။ (အမျိုးသား/သမီး အနည်းဆုံးအခက်အခဲ ၅ ခုစီ ဖော်ပြပါ)

အမျိုးသား အဖွဲ့မှ တင်ပြသောအခက်အခဲအတားအဆီးများ	အမျိုးသမီး အဖွဲ့မှတင်ပြသောအခက်အခဲအတားအဆီးများ
၁ ဘေးပေးစိုးမရှိခြင်း၊ မြောင်းကျိုးမရေ့ကိစ္စ ရပ်များ စီစဉ်ခက်ခဲ	၁
၂	၂
၃	၃
၄	၄
၅	၅

ခ။ မှော်မှန်းခြင်း - နောင်လာမည့် (၅)နှစ် အတွင်း ကျေးရွာဖွံ့ဖြိုးရေး မှော်မှန်းလျာထားချက်များအား တင်ပြပါ။

အမျိုးသားအဖွဲ့မှ တင်ပြသောမှော်မှန်းချက်များ	အမျိုးသမီးအဖွဲ့မှ တင်ပြသောမှော်မှန်းချက်များ
၁ ကျား၊ မ၊ ရေ့ကိစ္စရပ်များ ပြေလည်စေရန် စီစဉ် ဘေးပေးစိုးမရှိစေချင်	၁
၂	၂
၃	၃
၄	၄
၅	၅

တနင်္သာရီမြို့နယ် လူထုဗဟိုပြုစီမံကိန်း၊ တတိယနှစ် စက်ဝန်း



ဂ။ လူထုဝိမံကိန်း၏ လာမည့် (၄) နှစ်အတွက် အကျုံးဝင်သော ဦးစားပေး ဖွံ့ဖြိုးတိုးတက်မှု လုပ်ငန်း အပ်အစဉ်များအားဖော်ပြပါ။

အဆင့်	ကျေးရွာအတွက် ဦးစားပေး ဖွံ့ဖြိုးတိုးတက်မှု လုပ်ငန်းစဉ်များ	အဆိုပြုသူ (အမျိုးသားများ/ အမျိုးသမီးများ/အမျိုးသား+ အမျိုးသမီး)	ခန့်မှန်းကုန်ကျ ဝရိတ်	အကျိုးခံစားခွင့်ရှိသူ ခန့်မှန်းခြေ အရေအတွက်
၁	စိမ်းစမ်းရွာ	က+၈	12,000,000	123 ဦး
၂	လှိုင်စစ်ဖို	က+၈	11,000,000	123 ဦး
၃	ဆေးပေးခန်း	က	10,000,000	123 ဦး
၄	ကျေးရွာခန်းမ	၈	15,000,000	123 ဦး
၅	ဘက်ဒါဆောင်	၇	12,000,000	123 ဦး

ဃ။ လူထုဝိမံကိန်း၏ လာမည့် (၄) နှစ်အတွက် အကျုံးဝင်သော ဦးစားပေး ဖွံ့ဖြိုးတိုးတက်မှု လုပ်ငန်း အပ်အစဉ်များအားဖော်ပြပါ။

အဆင့်	ကျေးရွာအတွက် ဦးစားပေး ဖွံ့ဖြိုးတိုးတက်မှု လုပ်ငန်းစဉ်များ	အဆိုပြုသူ (အမျိုးသားများ/ အမျိုးသမီးများ/အမျိုးသား+ အမျိုးသမီး)	အခန်းကဏ္ဍ
၁	ဒီပဲခေါင်မြို့နယ်	၈	
၂	မြစ်ဝကျွန်းပေါ်	၈	
၃			
၄			
၅			

ခေါင်းဆောင်၊ ကျေးရွာဝိမံကိန်းအထောက်အကူပြုကော်မတီမှ အတည်ပြုသည်။

အမည် ဒေါ်ခင်စု လက်မှတ် [Signature] နေ့ရက် ၃.၁၂.၂၀၁၇

တနင်္သာရီမြို့နယ် လူထုဝိမံကိန်းအဖွဲ့မှ ဝန်ထမ်း တက်ရောက်



ဂ။ လူထုစီမံကိန်း၏ လာမည့် (၄) နှစ်အတွက် အကျုံးမဝင်သော ဦးစားပေး ဖွံ့ဖြိုးတိုးတက်မှု လုပ်ငန်း အစီအစဉ်များအားဖော်ပြပါ။

အဆင့်	ကျေးရွာအတွက် ဦးစားပေး ဖွံ့ဖြိုးတိုးတက်မှု လုပ်ငန်းစဉ်များ	အဆိုပြုသူ (အမျိုးသားများ/ အမျိုးသမီးများ/အမျိုးသား+ အမျိုးသမီး)	ခန့်မှန်းကုန်ကျ စရိတ်	အကျိုးခံစားခွင့်ရှိသူ ခန့်မှန်းခြေ အရေ အတွက်
၁	စာကြည့်တိုက်	က		123 ဦး
၂	အားကစားကွင်း	က		123 ဦး
၃				
၄				
၅				

ဃ။ လူထုစီမံကိန်း၏ လာမည့် (၄) နှစ်အတွက် အကျုံးမဝင်သော ဦးစားပေး ဖွံ့ဖြိုးတိုးတက်မှု လုပ်ငန်း အစီအစဉ်များအားဖော်ပြပါ။

အဆင့်	ကျေးရွာအတွက် ဦးစားပေး ဖွံ့ဖြိုး တိုးတက်မှု လုပ်ငန်းစဉ်များ	အဆိုပြုသူ (အမျိုးသားများ/ အမျိုးသမီးများ/အမျိုးသား+ အမျိုးသမီး)	အခန်းကဏ္ဍ
၁			
၂			
၃			
၄			
၅			

ခေါင်းဆောင်၊ ကျေးရွာစီမံကိန်းအထောက်အကူပြုကော်မတီမှ အတည်ပြုသည်။

အမည် ----- လက်မှတ် ----- နေ့စွဲ-----

တနင်္သာရီမြို့နယ်၊ လူထုစီမံကိန်း၊ တတိယနှစ် စက်ဝန်း

Date: / /

Page No:3....

ဆုံးဖြတ်ချက်

လျှောက်ထားသော အဖွဲ့ဝင်များအား

- ၁) နေပြည်တော် (စီ/အောင်)
- ၂) ဦးစိုးမိုး (စီ/အောင်)
- ၃) ဦးစိုးမိုး (စီ/အောင်)
- ၄) ဦးစိုးမိုး (စီ/အောင်)
- ၅) ဦးစိုးမိုး (စီ/အောင်)
- ၆) ဦးစိုးမိုး (စီ/အောင်)
- ၇) ဦးစိုးမိုး (စီ/အောင်)
- ၈) ဦးစိုးမိုး (စီ/အောင်)
- ၉) ဦးစိုးမိုး (စီ/အောင်)
- ၁၀) ဦးစိုးမိုး (စီ/အောင်)

လျှောက်ထားသော အဖွဲ့ဝင်များအား

- ၁) အကြံပေး
- ၂) အကြံပေး
- ၃) အကြံပေး
- ၄) အကြံပေး
- ၅) အကြံပေး
- ၆) အကြံပေး
- ၇) အကြံပေး
- ၈) အကြံပေး

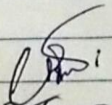
 အကြံပေး
 ဦးစိုးမိုး
 ၂/၁၂/၁၇

 အကြံပေး
 ဦးစိုးမိုး
 ၂/၁၂/၁၇



၁၀။ ကျေးရွာအုပ်စုစီမံကိန်းလုပ်ငန်းခွဲရွေးချယ်ခြင်း(ပုံစံ-၄) နှင့် အုပ်စုအစည်းဝေးမှတ်တမ်း

ပုံစံ - ၀ - ၄ ကျေးရွာအုပ်စုစီမံကိန်းလုပ်ငန်းခွဲရွေးချယ်ခြင်းပုံစံ (Form PC 4)

လမ်းညွှန်ချက်။ စီမံကိန်းလုပ်ငန်းခွဲရွေးချယ်မှုအစည်းအဝေးပြီးနောက်တွင် ကျေးရွာအုပ်စုမှ CF/TFတို့၏ အကူအညီရယူ၍ ကျေးရွာစီထောက်ကော်မတီမှ လက်မှတ်ရေးထိုးပြီး အဆိုပါပုံစံအား ပြည်နယ်အောင်မြင်သွင်းရမည်။ ဤပုံစံအား ပြည်နယ်အောင်မြင်သွင်းပြီးပါက ကျေးရွာအုပ်စုဖွံ့ဖြိုးတိုးတက်ရေးစီမံချက်တွင် TPIC သို့ပေးပို့ရန်အတွက် နောက်ဆက်တွဲအဖြစ် ထားရှိရမည်။ CF မှ ကျေးရွာတစ်ရွာချင်းစီ၏ စီမံကိန်းလုပ်ငန်းခွဲဆိုင်ရာ အချက်အလက်များကို MIS သို့ထည့်သွင်းရမည်။ (ယခုနှစ်စီမံကိန်းလုပ်ငန်းခွဲ မလုပ်ကိုင်သော ကျေးရွာများ မပါဝင်ပါ။)

ကျေးရွာစည်းရုံးရေးမှူး/ဝန်ထမ်းအမည် ဦးဟိဏ်းလမင်း ၊ ဒေါ်စုယာဒုဗ္ဗါ ၊ ဒေါ်စုမြတ်ထွန်း

နေ့စွဲ ၃၀-၁၂-၂၀၁၇ စက်ဝန်းအားအမှတ်ခြစ်ပေးပါ။(✓) စက်ဝန်း(၁) စက်ဝန်း(၂) စက်ဝန်း(၃) စက်ဝန်း(၄)

ပြည်နယ်/တိုင်း တနင်္သာရီ မြို့နယ် တနင်္သာရီ ကျေးရွာအုပ်စု ၁၁၆၆(၃)ယ့်

ကျေးရွာအမည်	ဆောင်ရွက်မည့် လုပ်ငန်းများ	အတိုင်းအတာ	ခန့်မှန်း တိုက်ရိုက် အကျိုးခံစားခွင့် ရှိသူများ	အဆိုပြုတင်ပြသူ	ခန့်မှန်းကုန်ကျစရိတ်			
					စီမံကိန်းမှ ထည့်ဝင်မှု	ကျေးရွာမှ ထည့်ဝင်မှု	အခြားထည့်ဝင်မှု (ဖော်ပြပါ) ထည့်ဝင်ငွေ ၊ အမည်/အဖွဲ့	စုစုပေါင်း
မရင်း (ဤ)	ကွန်ကရစ်လမ်း ၁၆၂ ဖြင့်	၁၇၀' x ၆' x ၆"	၁၄၅ ဦး	<input type="checkbox"/> ကျား <input type="checkbox"/> မ <input type="checkbox"/> ကျား+မ	၁၃,၄၀၀,၀၀၀			
ကောက်ကင်း (ဤ)	ဘေးကင်းကန် ၁၃၆	၅၅' x ၆' x ၁၅'	၇၉ ဦး	<input type="checkbox"/> ကျား <input type="checkbox"/> မ <input type="checkbox"/> ကျား+မ	၁၃,၅၀၀,၀၀၀			
ဘိုဘို	မြေသားလမ်း ဖောက်လုပ်ခြင်း	၄၅၀' x ၁၆' x ၆"	၃၆၀ ဦး	<input type="checkbox"/> ကျား <input type="checkbox"/> မ <input type="checkbox"/> ကျား+မ	၁၀,၀၀၀,၀၀၀			
မမဘောင် (၅၅)	မြေသားလမ်း ဖောက်လုပ်ခြင်း	၇၀၀' x ၁၅' x ၆"	၁၅၆ ဦး	<input type="checkbox"/> ကျား <input type="checkbox"/> မ <input type="checkbox"/> ကျား+မ	၁၃,၄၀၀,၀၀၀			
မမဘောင် (၄)	ကွန်ကရစ်လမ်း ၁၆၂ ဖြင့်	၁၇၀' x ၆' x ၆"	၁၄၅ ဦး	<input type="checkbox"/> ကျား <input type="checkbox"/> မ <input type="checkbox"/> ကျား+မ	၁၃,၄၀၀,၀၀၀			

ရာထူး ကျေးရွာအုပ်စု စီ/ထောက်ကော်မတီ ဥက္ကဋ္ဌ အမည် ဦးမျိုးဒိုင် လက်မှတ် *[Signature]* ရက်စွဲ ၁၀.၁၂.၁၇

လူထုပံ့ပိုးမှုဦးစီးဌာန တာဝန်ခံစက်ဝန်း တနင်္သာရီမြို့နယ်

အောက်ကင်း(ရှေ့)ကျေးရွာ၊ ဆင်ခြေဖုံးကျေးရွာအုပ်စု၊ တနင်္သာရီမြို့နယ်။

အုပ်စုအစည်းအဝေးမှတ်တမ်း

" အုပ်စု အစည်းအဝေးမှတ်တမ်း " (၂ / ၂၀၁၇)

နေ့စွဲ " လယ်ကောင်းယာ ဘုန်းတော်ကြီးကျောင်း
 နေ့ရက် " ၂၀. ၁၂. ၂၀၁၇
 ကချင် " နံနက် (၉) နာရီ ၅ (၁၁:၃၀) နာရီ အထိ

ကစဉ်းကစား စာတမ်းရှာဖွေသူများ

၁. ဦးမျိုးစွန်း	၇. ဦးစွန်းစွန်း	၁၃. ဒေါ်အိန္ဒြေ	၁၉. ဒေါ်အိန္ဒြေ
၂. ဦးလှိုင်အောင်	၈. ဦးစိုးစိုး	၁၄. ဒေါ်ဖြူအောင်	၂၀. ဦးလှိုင်အောင်
၃. ဦးစိန်စိန်	၉. ဒေါ်အိန္ဒြေအောင်	၁၅. ဦးစိန်စိန်	၂၁. ဒေါ်အိန္ဒြေအောင်
၄. ဦးစိန်စိန်	၁၀. ဦးစိန်စိန်	၁၆. ဒေါ်အိန္ဒြေအောင်	၂၂. ဒေါ်အိန္ဒြေအောင်
၅. ဦးစိန်စိန်	၁၁. ဦးစိန်စိန်	၁၇. ဒေါ်အိန္ဒြေအောင်	၂၃. ဒေါ်အိန္ဒြေအောင်
၆. ဒေါ်အိန္ဒြေအောင်	၁၂. ဒေါ်အိန္ဒြေအောင်	၁၈. ဦးလှိုင်အောင်	၂၄. ဦးစိန်စိန်

ဈေးနှုန်းစာတမ်း (၇) စာတမ်း
 စုစုပေါင်းစာတမ်းအရေအတွက် (၄၀) စာတမ်း ကျား - (၂၅) စာတမ်း
 မ - (၁၅) စာတမ်း

ဆွေးနွေးသည့် ကဏ္ဍအကြောင်းအရာ

လူထုစည်းစည်းလုံးလုံး ဘေးအန္တရာယ်ကင်းရှင်းမှု အုပ်စု အစည်းအဝေးတွင် ကဏ္ဍ (၃)
 ၃ အား ဆွေးနွေးမည်ဖြစ်ကြောင်း ပြောကြားပြီး ကစည်းကမ်းကို ဖြင့် လွှတ်ပေးသည့် အခါ လယ်ကောင်း နေကျောင်း
 နှိုယာ ဦးအောင်ဖြိုး ဦးမှ လူထုမှ ယုံကြည်စိတ်ချရစွာ အုပ်စုအစည်းအဝေး ဖွဲ့စည်းရေး အစီအစဉ်အကြောင်းနှင့်
 မိမိအထောက်အကူ ပြောကြားခဲ့သည်။

ဆွေးနွေးချက် ① လူထုစည်းစည်းလုံးလုံး ဘေးအန္တရာယ်ကင်းရှင်းမှု အုပ်စု အစည်းအဝေးတွင် ဖွဲ့စည်းပုံပြင်အစီအစဉ်
 ဝတ္တရားများကို ရှင်းလင်း ပြောကြားပြီး ဈေးနှုန်းအုပ်စု အစည်းအဝေး ဖွဲ့စည်းပေးခဲ့သည်။

ဆွေးနွေးချက် ② လူထုစည်းစည်းလုံးလုံး ဘေးအန္တရာယ်ကင်းရှင်းမှု အုပ်စု အစည်းအဝေး ဝေဖန်အကြံပြု အကြောင်း
 ပြောကြားပြီး အုပ်စု အစည်းအဝေး ဝေဖန်အကြံပြု အစီအစဉ် ဖွဲ့စည်းခဲ့သည်။

ဆွေးနွေးချက် ③ လက်ထောက်အစည်းအဝေး ဖွဲ့စည်းပုံနှင့် အစည်းအဝေး အခန်းကဏ္ဍ အစီအစဉ် နှိုယာ
 ဦးအောင်ဖြိုး ဦးစိုးမှ ဆင်ခြေမိုး ဈေးနှုန်း အုပ်စု ဖွဲ့စည်းရေး အစီအစဉ်ကို
 နှိုယာ ဦးအောင်ဖြိုး တွင် ဆုံးဖြတ်ပေးခဲ့သည့် အုပ်စု အစည်းအဝေး မှတ်တမ်း အား
 ပြန်လည် ပြောကြား အုပ်စု ဖွဲ့စည်းရေး အစီအစဉ်ကို ရေးဆွဲပေးပါသည်။

APOLO

အောက်ကင်း(ရှေ့)ကျေးရွာ၊ ဆင်ခြေမိုးကျေးရွာအုပ်စု၊ တနင်္သာရီမြို့နယ်။

အခန်း ၈: ဆုံးဖြတ်ချက်များ

ဆုံးဖြတ်ချက် ၁) ကျေးရွာအုပ်စုကော်မတီကို ကော်မတီပါအစည်းအဝေး: ချယ်အောင်မြင်(၈) သည်

- ၁) အုပ်စုစီ/ဆောင် - ဦးမျိုးနိုင် - ဂယ်ကော့ယာ
- ၂) အုပ်စုစီ/ဆောင် - ဒေါ်ခင်ခင်ချို - စတိန်သောင်
- ၃) ဘဏ္ဍာရေးဆက်ကော်မတီဥက္ကဋ္ဌ - ဦးစေတီ - ကော်မတီ (၅၅)
- ၄) ဘဏ္ဍာရေးဆက်ကော်မတီဥက္ကဋ္ဌ - ဒေါ်ရွှေရည်ဆောင် - မရှင်ကြီး
- ၅) ဘဏ္ဍာရေးဆက်ကော်မတီအဖွဲ့ဝင် - ဦးမြတ်ကောင် - ကော်မတီ (၄)
- ၆) ဘဏ္ဍာရေးဆက်ကော်မတီအဖွဲ့ဝင် - ဒေါ်ယဉ်ဖြူနွယ် - ဇော်စိန်

အသက်ရှင်များနှင့် ကျန်ရှိသည့် ကျေးရွာစီ/ဆောင်များသည် အုပ်စုစီ/ဆောင်ကော်မတီ၏ အဖွဲ့ဝင်များဖြစ်ကြသည်။ ကျေးရွာစုတစ်ခုစီကို ချယ်အောင်မြင်(၈) သည် ဘဏ္ဍာရေးဆက်ကော်မတီ၏ အဖွဲ့ဝင်များဖြစ်ကြသည်။

ဆုံးဖြတ်ချက် ၂) အုပ်စုအဆင့် ပေဖန်အကြံပြုရေးအဖွဲ့အစည်း: ကော်မတီပါအစည်းအဝေး: ချယ်အောင်မြင်(၈) သည်

- ၁) ဥက္ကဋ္ဌ - ဦးစိုးမောင် - မမသောင် (၄)
- ၂) အတွင်းရေးမှူး - ဒေါ်ဖြူစား - ကော်မတီ ဣဒ်

ဆုံးဖြတ်ချက် ၃) ဆင်ခြေဖုံး: ကျေးရွာအုပ်စု ဖွဲ့ဖြိုးရေး အစီအစဉ်ကို ကော်မတီပါအစည်းအဝေး: ချယ်အောင်မြင်(၈) သည်

၁) မရှင်ကြီး	ရွာတွင်း ကျွန်းကရပ် ဝမ်းခင်းခြင်	13,400,000/-
၂) ကော်မတီ ဣဒ်	ကျွန်းကရပ်စံထား ဘာသာ ကြမ်းခင်း	13,500,000/-
၃) မမသောင် (၅၅)	ပြေးကူး ဝမ်းခင်းကော်လပ်ခြင်	13,400,000/-
၄) မမသောင် (၄)	ကျွန်းကရပ် ဝမ်းခင်းခြင်	13,400,000/-
၅) အဖိုးသဲ	ပြေးကူး ဝမ်းခင်းကော်လပ်ခြင်	10,000,000/-

စာတိယဗျူဟာကော်မတီ: အုပ်စုဖွဲ့ဖြိုးရေး အစီအစဉ်ကို စာတိယဗျူဟာကော်မတီက တွင် ဆုံးဖြတ်ခဲ့သည်။ အုပ်စုအစည်းအဝေးများတွင် အကြံပြုချက်များအရ ဆုံးဖြတ်ချက်ချပါသည်။ စတုတ္ထမြောက်အစည်းအဝေးတွင် ဆင်ခြေဖုံးအုပ်စုကို ဘဏ္ဍာရေးဆက်ကော်မတီက ဆုံးဖြတ်ချက်ချခဲ့ပြီး ဦးစားပေးအရေးဖြင့် ၁) အုပ်စုဖွဲ့ဖြိုးရေးအဖွဲ့ဝင်များအဖြစ် ချယ်အောင်မြင်(၈) သည် ပေးအပ်ခဲ့ပြီး ၂) ကျေးရွာအဖွဲ့အစည်းကော်မတီဝင်များ ပူးပေါင်းပါဝင်မှုအား ကောင်းရမည်။

၃) ယခင်ပတ်ပြင်ဆန်းရှာခြင်းနှင့် ကော်မတီဖွဲ့ဖြိုး ယခင်ပတ်ပြင်ဆန်းရှာခြင်းအစီအစဉ်ကို ရန်ကင်းစာတိယဗျူဟာကော်မတီက ဆုံးဖြတ်ခဲ့ပြီး အစည်းအဝေးအရ ဆုံးဖြတ်ချက်ချခဲ့သည်။

ဦးစားပေး
 ဒေါ်ခင်ခင်ချို
 ယခင်ပတ်ပြင်ဆန်းရှာခြင်း

ချယ်အောင်မြင်
 ဒေါ်ရွှေရည်ဆောင်

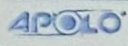

၁၁။ မှတ်တမ်းဓာတ်ပုံများ



အောက်ကင်း(ရှေ့)ကျေးရွာ၊ ဆင်ခြေဖုံးကျေးရွာအုပ်စု၊ တနင်္သာရီမြို့နယ်။

၁၂။ ကျေးရွာကော်မတီဝင်များစာရင်း

စဉ်	အမည်	ရာထူး	ဖုန်း	မှတ်ချက်
၁	ဒေါ်မိမိစိုး	ကျေးရွာစီထောက်		ခေါင်းဆောင်
၂	ဦးဝေထိုက်	ကျေးရွာစီထောက်	09-261503817	ခေါင်းဆောင်
၃	ဦးဝင်းကို	ဝယ်ယူရေး	09-252612695	ခေါင်းဆောင်
၄	ဒေါ်ယဉ်ယဉ်မွှေး	ဝယ်ယူရေး	09-262125998	မှတ်တမ်းထိန်း
၅	ဦးသက်ဝေဦး	စောင့်ကြည့်ကြီးကြပ်ရေး	09-450909739	ခေါင်းဆောင်
၆	ဒေါ်မိရီ	စောင့်ကြည့်ကြီးကြပ်ရေး		အဖွဲ့ဝင်
၇	ဦးချမ်းမြေ့ကျော်	လည်ပတ်ထိန်းသိမ်းရေး	09-427835821	ခေါင်းဆောင်
၈	ဒေါ်ခင်သန်း	လည်ပတ်ထိန်းသိမ်းရေး	09-250335776	အဖွဲ့ဝင်
၉	ဦးသန့်ဇင်ဦး	ဝေဖန်အကြံပြုဖြေရှင်းရေး	09-255895053	တာဝန်ခံ
၁၀	ဒေါ်ခိုင်လဲ့လဲ့	ဝေဖန်အကြံပြုဖြေရှင်းရေး	09-421817258	တာဝန်ခံ
၁၁	ဒေါ်ဖြိုးသက်ခိုင်	ငွေစာရင်းကိုင်	09-429591128	ဘဏ္ဍာရေးအဖွဲ့ဝင်
၁၂	ဦးဇော်မင်း	စေတနာ့ဝန်ထမ်း	09-73055931	တာဝန်ခံ
၁၃	ဒေါ်သင်းသင်းမွန်	စေတနာ့ဝန်ထမ်း	09-259332483	တာဝန်ခံ

၁၃။ ကျေးရွာအုပ်စုကော်မတီဝင်များစာရင်း

ဆင်ခြေဖုံးကျေးရွာအုပ်စုကော်မတီဝင်များစာရင်း				တတိယနှစ်စက်ဝန်း	
စဉ်	အမည်	ကော်မတီ	တာဝန်/ရာထူး	ကျေးရွာ	ဖုန်း
၁	ဦးမျိုးခိုင်	အုပ်စု/စီထောက်	ဥက္ကဋ္ဌ	လယ်တောင်ယာ	09772663340
၂	ဒေါ်ခင်ခင်ချို	အုပ်စု/စီထောက်	ဥက္ကဋ္ဌ	စတိန်သောင်	09250886840
၃	ဦးဝေထိုက်	ဘဏ္ဍရေး	ဥက္ကဋ္ဌ	အောက်ကင်း(ရ)	09261503817
၄	ဒေါ်ရွှေရည်ထက်	ဘဏ္ဍရေး	စာရင်းကိုင်	မရင်းကြီး	0936699776
၅	ဦးမြတ်အောင်	ဘဏ္ဍရေး	အဖွဲ့ဝင်	အောက်ကင်း(န)	09973056406
၆	ဒေါ်ယဉ်မြင့်နွယ်	ဘဏ္ဍရေး	အဖွဲ့ဝင်	ဗောဓိကမ်း	09253724971
၇	ဦးကြည်မြင့်	အုပ်စု/စီထောက်	အဖွဲ့ဝင်	အော်ကြီး	09421819182
၈	ဒေါ်ဇင်မာဖြိုး	အုပ်စု/စီထောက်	အဖွဲ့ဝင်	အော်ကြီး	09420641636
၉	ဒေါ်မြသွယ်	အုပ်စု/စီထောက်	အဖွဲ့ဝင်	အောက်ကင်း(န)	
၁၀	ဦးသိန်းထူး	အုပ်စု/စီထောက်	အဖွဲ့ဝင်	ဥယျာဉ်ကမ်း	09775277174
၁၁	ဒေါ်ညိုဆန်း	အုပ်စု/စီထောက်	အဖွဲ့ဝင်	ဥယျာဉ်ကမ်း	
၁၂	ဦးဇနည်	အုပ်စု/စီထောက်	အဖွဲ့ဝင်	ဗောဓိကမ်း	09452042551
၁၃	ဦးစိုးသိန်း	အုပ်စု/စီထောက်	အဖွဲ့ဝင်	ဘန်းသဲ	
၁၄	ဒေါ်အေးမူ	အုပ်စု/စီထောက်	အဖွဲ့ဝင်	ဘန်းသဲ	
၁၅	ဦးချစ်မင်းသူ	အုပ်စု/စီထောက်	အဖွဲ့ဝင်	စတိန်သောင်	09250335927
၁၆	ဒေါ်ခင်ခင်နွယ်	အုပ်စု/စီထောက်	အဖွဲ့ဝင်	မမသောင်(န)	
၁၇	ဦးဝင်းနိုင်	အုပ်စု/စီထောက်	အဖွဲ့ဝင်	မမသောင်(န)	09767905420
၁၈	ဒေါ်မိမိစိုး	အုပ်စု/စီထောက်	အဖွဲ့ဝင်	အောက်ကင်း(ရ)	
၁၉	ဦးကျော်နိုင်ဦး	အုပ်စု/စီထောက်	အဖွဲ့ဝင်	မရင်းကြီး	0949874079
၂၀	ဒေါ်စန်းမိုး	အုပ်စု/စီထောက်	အဖွဲ့ဝင်	လယ်တောင်ယာ	09787212265
၂၁	ဦးစိုးမိုး	အုပ်စု/စီထောက်	အဖွဲ့ဝင်	အောက်ကင်းကျွန်း	09452467485
၂၂	ဒေါ်မိုးသီရိကျော်	အုပ်စု/စီထောက်	အဖွဲ့ဝင်	အောက်ကင်းကျွန်း	09772668511
၂၃	ဒေါ်ဝင်းကြည်	အုပ်စု/စီထောက်	အဖွဲ့ဝင်	မမသောင်(ရ)	09768738891
၂၄	ဦးတင်စိုး	အုပ်စု/စီထောက်	အဖွဲ့ဝင်	မမသောင်(ရ)	09451277882

၁၄။ ဦးစားပေးကဏ္ဍအလိုက် လုပ်ငန်းများ အကျဉ်းချုပ်

	အဆင့်	လုပ်ငန်း	မည်သူဦးစားပေးလဲ	ကျေးရွာမှတာဝန်ခံသူ(သို့)အုပ်စု	ပြင်ပမှမည်သူထောက်ပံ့မလဲ
အခြေခံအဆောက်အအုံ	၁	စိမ့်စမ်းရေး	က+မ		
	၂	လျှပ်စစ်မီး	က+မ		
	၃	ကျေးရွာခန်းမ	မ		
	၄	စာကြည့်တိုက်	က		
	၅	အားကစားကွင်း	က		
အသက်မွေးဝမ်းကျောင်း	၁	အိမ်တွင်းမှုသင်တန်း	မ		
ကျန်းမာရေးနှင့်အဟာရ	၁	ဆေးပေးခန်း	က		
ပညာရေး	၁	ဘော်ဒါဆောင်	မ		
အခြား	၁	မြစ်မ်းရောင်	မ		