

ပြည်ထောင်စုသမ္မတမြန်မာနိုင်ငံတော်အစိုးရ
စိုက်ပျိုးရေး၊ မွေးမြူရေးနှင့် ဆည်မြောင်းဝန်ကြီးဌာန
(ကျေးလက်ဒေသဖွံ့ဖြိုးတိုးတက်ရေးဦးစီးဌာန)

လူထုဗဟိုပြုစီမံကိန်း

National Community Driven Development Project (NCDDP)



ကျေးရွာဖွံ့ဖြိုးရေးအစီအစဉ်
Village Development Plan (VDP)
တနင်္သာရီမြို့နယ်

၂၀၁၈ ခုနှစ်

ဆင်ခြေဖုံးကျေးရွာအုပ်စု၊ အောက်ကင်းအနောက်ကျေးရွာ

အောက်ကင်း(အနောက်)ကျေးရွာ၊ ဆင်ခြေဖုံးကျေးရွာအုပ်စု၊ တနင်္သာရီမြို့နယ်

မာတိကာ

၁။ တနင်္သာရီမြို့နယ်ပြ မြေပုံ..... 3

၂။ ဆင်ခြေဖုံးကျေးရွာအုပ်စုပြမြေပုံကြမ်း..... 4

၃။ အုပ်စုတွင်ပါဝင်သောကျေးရွာများစာရင်း..... 5

၄။ ကျေးရွာအခြေခံအချက်အလက်..... 6

၅။ လူထု ပူးပေါင်းပါဝင်သော လူမှု ဆန်းစစ်ခြင်းနှင့် အကဲဖြတ်ခြင်း လုပ်ငန်းစဉ် (PSA/PRA) အကျဉ်းချုပ်.. 7

၆။ ကျေးရွာဖွံ့ဖြိုးရေးအစီအစဉ်အတွက်အသုံးပြုခဲ့သော PRA tools များနှင့် တစ်ခု ချင်းစီ အတွက်သုံးသပ်ချက်များ။ 8

 ၆.၁။ လူမှုရေးအရင်းအမြစ်ပြမြေပုံ 8

 ၆.၂။ ဥစ္စာနေကြွယ်ဝမှု အဆင့်သတ်မှတ်ခြင်း..... 10

 ၆.၃။ ကျား-မရေးရာ ကဏ္ဍ #၁။ ပိုင်ဆိုင်မှုနှင့် ခွဲခြမ်းစိတ်ဖြာမှု..... 12

 ၆.၄။ ရာသီခွင်ပြ ပြက္ခဒိန်..... 14

 ၆.၅။ ကျားမရေးကဏ္ဍ(၂)ပင့်ကူအိမ်ပြ မြေပုံ 15

 ၆.၆။ Venn ချိတ်ဆက်မှုပြ မြေပုံ..... 16

 ၆.၇ အခက်အခဲများနှင့် မျှော်မှန်းချက်များ..... 18

 ၆.၈။ ဖွံ့ဖြိုးတိုးတက်ရေး လုပ်ငန်းများ၊ စီမံကိန်းလုပ်ငန်းခွဲများစာရင်း..... 20

၇။ ကျေးရွာအချက်အလက်(ပုံစံ-၁) နှင့်အစည်းအဝေးမှတ်တမ်း 21

၈။စီမံကိန်းစက်ဝန်းအချိန်ဇယား(ပုံစံ- ၂) 25

၉။ ကျေးရွာဖွံ့ဖြိုးရေးဦးစားပေးအစီအစဉ်(ပုံစံ-၃)နှင့်အစည်းအဝေးမှတ်တမ်း 26

၁၀။ ကျေးရွာအုပ်စုစီမံကိန်းလုပ်ငန်းခွဲရွေးချယ်ခြင်း(ပုံစံ-၄) နှင့်အစည်းအဝေးမှတ်တမ်း..... 31

၁၁။ မှတ်တမ်းဓာတ်ပုံများ..... 34

၁၂။ ကျေးရွာကော်မတီဝင်များစာရင်း..... 35

၁၃။ ကျေးရွာအုပ်စုကော်မတီဝင်များစာရင်း..... 36

၁၄။ ဦးစားပေးကဏ္ဍအလိုက် လုပ်ငန်းများ အကျဉ်းချုပ်..... 37

၁။ တနင်္သာရီမြို့နယ်ပြ မြေပုံ

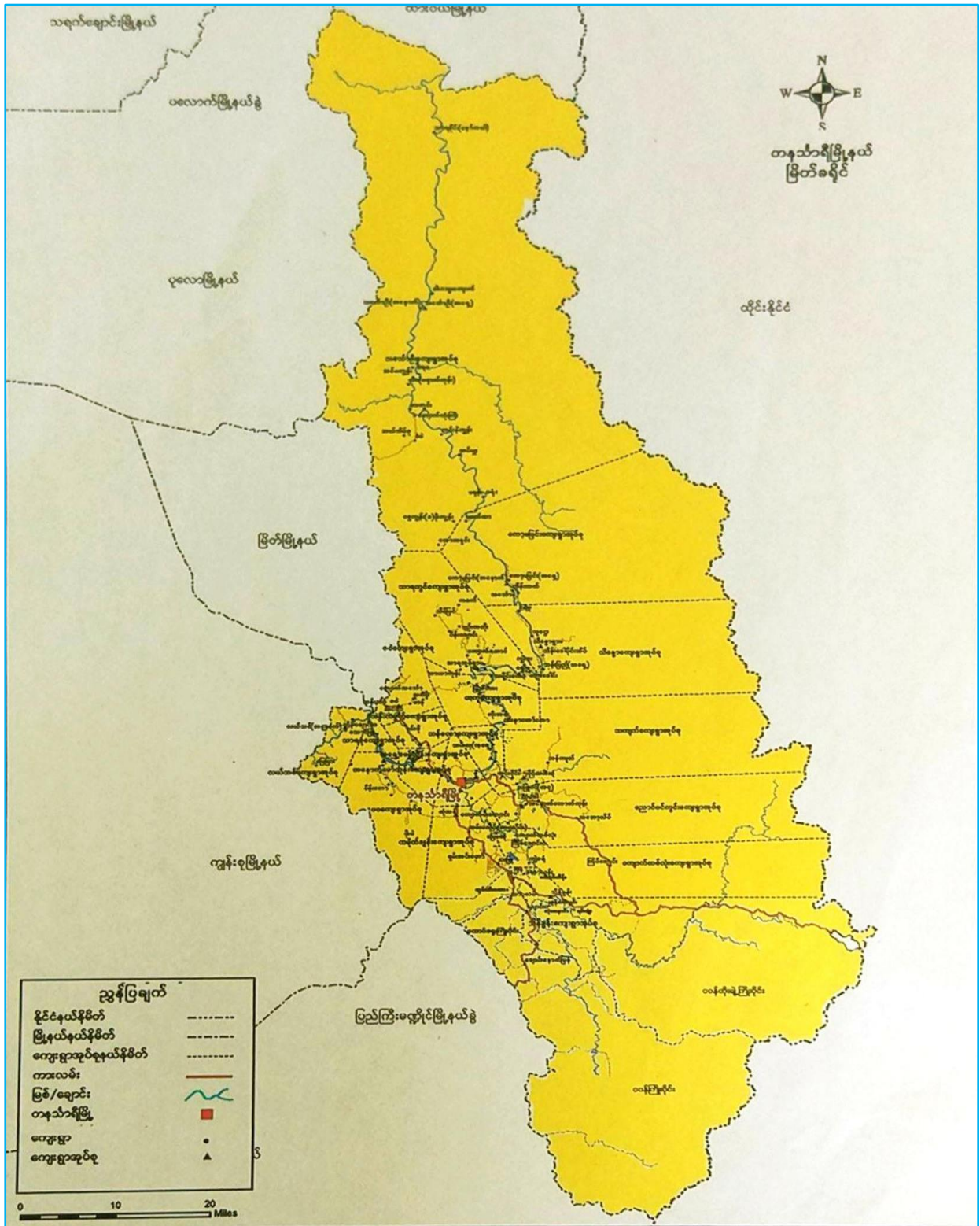

၂။ ဆင်ခြေပုံးကျေးရွာအုပ်စုပြမြေပုံကြမ်း

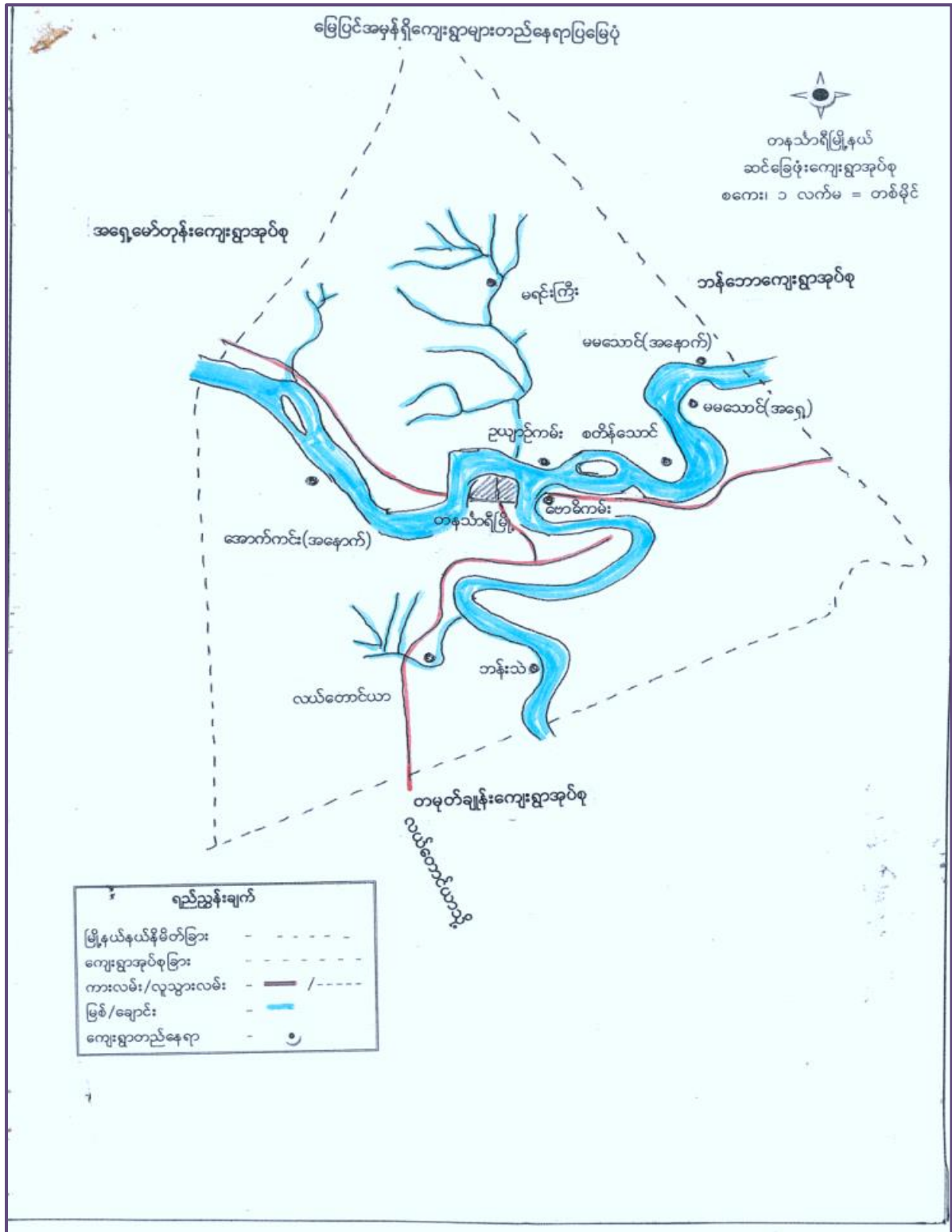

အောက်ကင်း(အနောက်)ကျေးရွာ၊ ဆင်ခြေပုံးကျေးရွာအုပ်စု၊ တနင်္သာရီမြို့နယ်

၃။ အုပ်စုတွင်ပါဝင်သောကျေးရွာများစာရင်း

၁။ လယ်တောင်ယာရွာ

၂။ အောက်ကင်းအရှေ့

၃။ အောက်ကင်းအနောက်

၄။ အော်ကြီး

၅။ အောက်ကင်ကျွန်း

၆။ မရင်းကြီးရွာ

၇။ ဘန်းသဲ

၈။ ဗောဓိကမ်း

၉။ ဥယျာဉ်ကမ်း

၁၀။ သာယာကုန်း

၁၁။ စတိန်သောင်

၁၂။ မမသောင်အရှေ့

၁၃။ မမသောင်အနောက်

၄။ ကျေးရွာအခြေခံအချက်အလက်

အောက်ကင်းအနောက်ကျေးရွာ အခြေခံအချက်အလက်များ

..အောက်ကင်း အနောက်ကျေးရွာသည်
 ဝမာလမျိုးများ နေထိုင်ကြပြီး ဗုဒ္ဓဘာသာကို ကိုးကွယ်ကြ
 သည်။ လူဦးရေ စုစုပေါင်း (၃၅၇၂) ဦးရှိပြီး အိမ်ထောင်စု
 (၇၉၁) အိမ်ရှိပါသည်။ (၆၅) နှစ်နှင့် အထက် သက်ကြီး
 ၅၀၀ နှင့် (၃၀) ဦးရှိပြီး မာန်ခွမ်းသူတစ်ဦးရှိသည်။
 ကျေးရွာ၏အဓိက သက်မွေးဝမ်းကျောင်းလုပ်ငန်းများမှာ
 ကွမ်းဖြိုလုပ်ငန်း၊ ကင်းလုပ်ငန်း နှင့် လုပ်လုပ်ငန်းတို့ဖြစ်
 ပါသည်။ စီးပွားရေးအဆင်ပြေဆုံး အိမ်ခြေ (၂၁) အိမ်
 အလယ်အလတ် (၃၆) အိမ်နှင့် ဆင်းရဲအိမ် (၆) (၂၂)
 စုစုပေါင်း (၇၉) အိမ်ရှိပါသည်။ အောက်ကင်းအနောက်ရွာ
 မှ ၎င်းအုပ်ချုပ်ရေး အကွာအဝေး (၃) မိုင်ရှိပြီး (၅) ဂရု
 စိန် မိနစ် (၃၀) ရှိပါသည်။ ဤကျေးရွာရှိ မော်တော်ဆိုင်
 ကယ်၊ ဓကဗျေယံ များဖြင့် ဆက်သွယ် ခြင်းရှိပါသည်။
 ရေဖြိုးခြင်းကဲ့သို့သော သဘာဝဘေးအန္တရာယ်များ
 ကျရောက်ခြင်းလည်းကြုံတွေ့ခံရဖူးပါသည်။ အဖွဲ့အ
 စည်းများအဖြစ် သမတယံမ ချေးငွေလုပ်ငန်းများရှိပါ
 သည်။ ဤကျေးရွာသည် တွေ့အုပ်မှု အများပိုင်ကဏ္ဍ
 ဖြစ်ပါသည်။

၅။ လူထု ပူးပေါင်းပါဝင်သော လူမှု ဆန်းစစ်ခြင်းနှင့် အကဲဖြတ်ခြင်း လုပ်ငန်းစဉ် (PSA/PRA) အကျဉ်းချုပ်

| စဉ် | အကြောင်းအရာ | ရက်စွဲ | ဦးတည်အုပ်စု | တက်ရောက်သူ | | | အဓိကဆွေးနွေးချက်များ |
|-----|--------------------------------------|--------------|--|------------|---|--------|--|
| | | | | က | မ | ပေါင်း | |
| ၁။ | လူမှုရေးမြေပုံရေးဆွဲခြင်း | 17- 12- 2017 | ကျေးရွာရပ်မိရပ်ဖ၊ ကော်မတီဝင်များ၊ ကျေးရွာခေါင်းဆောင် | 52 | 5 | 57 | အိမ်အမျိုးအစား၊ အခြေခံအဆောက်အဦများ၊ လမ်းပန်းဆက်သွယ်ရေး၊ အထင်ကရတည်နေရာ များ |
| ၂။ | ဥစ္စာနေအဆင့်သတ်မှတ်ခြင်း | 17- 12- 2017 | ချမ်းသာအုပ်စု၊ အလယ်အလတ်အုပ်စု၊ ဆင်းရဲအုပ်စု | 52 | 5 | 57 | ကျေးရွာလူမှုစီးပွားအုပ်စုများခွဲခြားသတ်မှတ်နိုင်ရန် အခြေခံစံနှုန်းများသတ်မှတ်ခြင်း၊ ကျေးရွာ လူထုအများသဘောဖြင့် |
| ၃။ | ရာသီချိန်ပြုပြင်မှုအိတ် | 17- 12- 2017 | ရွာလူထု | 52 | 5 | 57 | ရာသီဥတု၊ စားဝတ်နေရေးလုပ်ငန်း၊ ပွဲတော်များ ၊ အားလပ်ချိန် နှင့် ဝင်ငွေ/ထွက်ငွေ |
| ၄။ | ကျေးရွာ အခက်အခဲနှင့် မျှော်မှန်းချက် | 17- 12- 2017 | ရွာလူထု ကျား/မ အုပ်စုများ | 52 | 5 | 57 | နောက်လမည့်(၅)နှစ်ခန့် တွင်မိမိတို့၏ကျေးရွာဖွံ့ဖြိုးစေရန် စိတ်ဖြင့်အပုံဖော်စေခြင်း |
| ၅။ | ပင်းပုံစံ | 17- 12- 2017 | ရွာလူထု | 52 | 5 | 57 | ကျေးရွာအတွင်းအပြင်မှ အဖွဲ့အစည်းများနှင့်ချိတ်ဆက်အကျိုးပြုမှု ပုံဖော်ခြင်း |
| ၆။ | ပင့်ကူအိမ်ကွန်ယက် | 17- 12- 2017 | ရွာလူထု ကျား/မ အုပ်စုဖြင့် | 52 | 5 | 57 | ကျား-မ တို့၏ လုပ်ပိုင် ခွင့်လုပ်နိုင်ခွင့်များ အခွင့်အလမ်းများ ကွာဟမှု |
| ၇။ | အသုံးပြုသူ/ထိန်းချုပ်သူ | 17- 12- 2017 | ရွာလူထု | 52 | 5 | 57 | မိမိတို့၏ပိုင်ဆိုင်မှုများအား ဆန်းစစ်လေ့လာခြင်း |
| ၈။ | ကျေးရွာ၏(၅)နှစ်စာဦးစာပေးလုပ်ငန်းစဉ် | 17- 12- 2017 | ကျေးရွာလူထု ကျား-မ လူနည်းစု အားလုံး ရွေးချယ်မှု | 52 | 5 | 57 | အဓိကဦးစာပေးလိုအပ်ချက်၊ အကျိုးပြုဦးရေနှင့် အပယ်ခံမရှိစေရန် |

၆။ ကျေးရွာဖွံ့ဖြိုးရေးအစီအစဉ်အတွက်အသုံးပြုခဲ့သော PRA tools များနှင့် တစ်ခုချင်းစီ အတွက်သုံးသပ်ချက်များ။

၆.၁။ လူမှုရေးအရင်းအမြစ်ပြမြေပုံ



လူမှုရေးအရင်းအမြစ်ပြုပြင်ဆေးသပ်ချက်

အောက်ကင်းအနောက် ကျေးရွာ ၊ လူမှု အရင်းအမြစ်ပြုပြင်ဆေးသပ်ချက်

..အောက်ကင်းအနောက်ကျေးရွာ သည် တနင်္သာရီ

မြစ်ကြီး၏ တောင်ဘက်တွင် တည်ရှိသော ကျေးရွာတစ်

ကျေးရွာဖြစ်သည်။ အရှေ့ဘက်တွင် အောက်ကင်းကျွန်းကျေးရွာ ၊

အနောက်ဘက်တွင် ကတော့ကမ်းရွာ ၊ တောင်ဘက်တွင်

ကျွန်းခြံရွာကမ်းသော တောင်တန်းများရှိပါသည်။

တနင်္သာရီမြို့မှ အောက်ကင်းအနောက်ကျေးရွာသို့ ဆက်သွယ်

ထားသော မြေတာလမ်းမကြီးတည်ရှိနေပါသည်။ ကျေးရွာ

အလယ်လမ်းမကြီး၏ တောင်ဘက်ကမ်းတွင် ဘုန်း

တော်ကြီးကျောင်း ၊ အရှေ့ဘက်တွင် တောင်ဘက်သို့

သွယ်တန်းထားသော လမ်းသွယ်တည်တည်တွင် မူလတန်း

စာသင်ကျောင်းတည်ရှိနေပါသည်။ မြောက်ဘက်တွင်

ကျွန်း သွယ်တန်းပေး၍ သစ်တီးများ ၊ ဟင်းရွက်ပင် များ

ခွက်ပျိုးထားပါသည်။ ဥပဒေအခြေအမြစ်အများစုမှာလမ်းမ

ကြီး၏တောင်ဘက်ပိုင်းတွင် တည်ရှိသည်။ လယ်ကွင်းအနံ

ယာမှာလည်း လမ်း၏တောင်ဘက်ပိုင်းတွင်တည်ရှိသည်။

ချမ်းသာအိမ်ခြေ ၂၁၁ အိမ် ၊ အလယ်အလတ် (၃၆) အိမ် ၊

အိမ်ခြေ ၂၂၁ ၊ ခုခုဖောင်း (၇၆) အိမ်ရှိပါသည်။

အများစုမှာ ဥပဒေအခြေခံခွက်ပျိုးခြင်းဖြင့်ပင်

ပါသည်။

၆.၂။ ဥစ္စာနေကြွယ်ဝမှု အဆင့်သတ်မှတ်ခြင်း

| အောက်ကင်း (န) ရှာ | | ဥစ္စာနေ သို့ ဆိုင် ဖွဲ့စည်းပုံ | |
|-------------------|---|--------------------------------|------|
| | သို့ ဆိုင် ဖွဲ့စည်းပုံ | အိမ် | % |
| အဆင့် - ၁ | ပျဉ်ထောင် အိမ်၊ ကွမ်းခြံကေ ၃၀ ခန့် ဆိုင်ကယ်၊ ဝက်ဗျေ၊ ကွမ်းသီး အချိန် ၂၀၀၀ ခန့် | 22 | 29.1 |
| အဆင့် - ၂ | ပျဉ်ထောင် အိမ်၊ ကွမ်းခြံကေ ၁၀ ခန့် ဆိုင်ကယ်၊ ဝက်ဗျေ | 33 | 44.4 |
| အဆင့် - ၃ | ခန့်မှန်း ယိုင်ကေ၊ လက်လှုပ်လက်စား ဗျေ၊ ဥယျာဉ် အနည်းငယ် | 21 <hr/> 76 | 26.6 |

ဥစ္စာနေကြွယ်ဝမှု အဆင့်သတ်မှတ်ခြင်း သုံးသပ်ချက်

အောက်ကင်းအနောက် ဥစ္စာခန့် ပိုင်ဆိုင်မှု ဇယား

အောက်ကင်းအနောက်ကျေးရွာ၏ ဥစ္စာခန့် ပိုင်ဆိုင်မှု ဇယားကို လေ့လာသုံးသပ် ကြည့်သောအခါ ဥရမ်းဘဲ၊ အလပာအလတ်၊ ဆင်းရဲပူဇော် (၃၇) မျိုးခွဲခြားထားသည်။ ဥရမ်းဘဲ အိမ်ခြေ (၂၁) အိမ်၏ ပိုင်ဆိုင်မှုများမှာ ပျဉ်ထောင့်အိမ်၊ ကွမ်းဖြူ (၂၀) ဧကခန့်၊ ဆိုင်ကပ်၊ ဓက်ပြေ နှင့် တစ်ဒွတ်ကလေး ကွမ်းထီးတွက်ညှိန် ဝိသေ (၂၀၀၀) ခန့်ရှိသည်။ ဆင်းရဲယော အိမ်ခြေ (၂၁) အိမ်မှာ နေအိမ်များမှာ စို ဖြင့် မြီးဖြိုး မြင့်ကောင်းကြပါသည်။ လက်လှုပ်၊ လက်စား အလုပ်ဘေး လုပ်ကိုင်ကြပြီး ဖြေ နှင့် ဥယျာဉ် စာနည်း ပတ် ရှိကြသည်။ အလပာအလတ်အိမ်ခြေ (၃၆) အိမ်မှာ ပျဉ်ထောင့်အိမ်များ ဖြင့် နေထိုင်ကာ ကွမ်းဖြူ (၂၀) ဧကခန့်၊ ဆိုင်ကပ်နှင့် ဓက်ပြေတို့ ရှိကြသည်။

၆.၃။ ကျား-မရေးရာ ကဏ္ဍ #၁။ ပိုင်ဆိုင်မှုနှင့် ခွဲခြမ်းစိတ်ဖြာမှု

| မရင်းကြီးကျေးရွာ | | |
|------------------|----------|----------|
| ကျား | မ | ကျား + မ |
| ဆိုင်ကယ် | ဈေးဆိုင် | အိမ် |
| ဇွား | အပ်ချက် | ဥယျာဉ် |
| အိ | ဝက် | လယ် |
| ဇာအခြံ | ရွှေ | ဇာအခြံ |
| | ငွေ | |

| အောက်ကင်း(၃)ရွာ | | |
|-----------------|------------|----------|
| ကျား | မ | ကျား + မ |
| - မြက်ခတ်ခက် | - အပ်ချက် | - အိမ် |
| - လှေ | - ဖုန်း | - ဥယျာဉ် |
| - ဆိုင်ကယ် | - အဝတ်အစား | - လယ် |
| | - ရွှေ | |

ကျား-မရေးရာ ကဏ္ဍ #၁။ ပိုင်ဆိုင်မှုနှင့် ခွဲခြမ်းစိတ်ဖြာမှု သုံးသပ်ချက်

အောက်ကင်းအနောက်ကျေးရွာ၊ ပိုင်ဆိုင်မှု မူဝါဒပေး

အောက်ကင်းအနောက်ကျေးရွာ ပင်မကျေးရွာအုပ်စု
 ဇယားကို စဉ်းစားကြည့်ရင် ဟောအခါ ပညာရေးနှင့် စာမေးပေးခြင်း၊ ခရီးစဉ်
 တို့သည် ပညာရေးတွင် စိတ်ဝင်စားမှု ပိုမိုဖြစ်ပေါ်စေပြီး ကျေးရွာအတွင်း
 ရေးပို့ကြည့်ပါ။ အိမ်ထောင်ရေးတွင်လည်း အမျိုးသမီးများ
 ပိုမိုအာရုံစိုက်နိုင်ရန်နှင့် ဖုန်းတိုက်ခြင်းကောင်းမွန်မှု
 ရေပံပေးစနစ်များဖြင့်ဖြစ်ပါသည်။ လုံခြုံမှုတွင်လည်း အမျိုး
 စားများ၏ စာတမ်းကောင်းကောင်းစွာ စီစဉ်ပေး ဖွဲ့စည်းပုံ
 ကျေးရွာ လုံခြုံမှု ပိုမိုဖြစ်ပေါ်စေရန်ဖြစ်ပါသည်။ အပြန်အလှန်အကျိုး
 ယူပြီး ပိုမိုဖြစ်ပေါ်စေရန် ဦးစားပေးရမည့် ကျေးရွာများတွင်
 အမျိုးသားများက ပိုမို အာရုံစိုက်ကြပါသည်။

၆.၄။ ရာသီခွင်ပြ ပြက္ခဒိန်

| တ-၃၆၈၈၈၃ | | ရာသီချိန်ပြပြက္ခဒိန် | | | | | | | | | | | | အောက်ကင်း(၃) | | |
|-------------|---------|----------------------|----------|----------|----------|----------|----------|----------|----------|----------|----------|----------|----------|--------------|----------|----------|
| အကြောင်းအရာ | ၁/၂/၂၅ | ၂/၂၅/၂၅ | ၂၅/၂၅/၂၅ | ၂၅/၂၅/၂၅ | ၂၅/၂၅/၂၅ | ၂၅/၂၅/၂၅ | ၂၅/၂၅/၂၅ | ၂၅/၂၅/၂၅ | ၂၅/၂၅/၂၅ | ၂၅/၂၅/၂၅ | ၂၅/၂၅/၂၅ | ၂၅/၂၅/၂၅ | ၂၅/၂၅/၂၅ | ၂၅/၂၅/၂၅ | ၂၅/၂၅/၂၅ | ၂၅/၂၅/၂၅ |
| ကွမ်း | ကွမ်း | ကွမ်း | ကွမ်း | ကွမ်း | ကွမ်း | ကွမ်း | ကွမ်း | ကွမ်း | ကွမ်း | ကွမ်း | ကွမ်း | ကွမ်း | ကွမ်း | ကွမ်း | ကွမ်း | ကွမ်း |
| ကိုင်းခိုက် | ကိုင်း | ကိုင်း | ကိုင်း | ကိုင်း | ကိုင်း | ကိုင်း | ကိုင်း | ကိုင်း | ကိုင်း | ကိုင်း | ကိုင်း | ကိုင်း | ကိုင်း | ကိုင်း | ကိုင်း | ကိုင်း |
| ကုမ္ပဏီ | ကုမ္ပဏီ | ကုမ္ပဏီ | ကုမ္ပဏီ | ကုမ္ပဏီ | ကုမ္ပဏီ | ကုမ္ပဏီ | ကုမ္ပဏီ | ကုမ္ပဏီ | ကုမ္ပဏီ | ကုမ္ပဏီ | ကုမ္ပဏီ | ကုမ္ပဏီ | ကုမ္ပဏီ | ကုမ္ပဏီ | ကုမ္ပဏီ | ကုမ္ပဏီ |
| လယ် | လယ် | လယ် | လယ် | လယ် | လယ် | လယ် | လယ် | လယ် | လယ် | လယ် | လယ် | လယ် | လယ် | လယ် | လယ် | လယ် |

ရာသီခွင်ပြ ပြက္ခဒိန် သုံးသပ်ချက်

အောက်ကင်းအနောက်ကျေးရွာ၏ ရာသီချိန်ပြ ပြက္ခဒိန်အရ ထိုကျေးရွာတွင် အဓိက လုပ်ကိုင် စားသောက်သောစားဝတ်နေရေးလုပ်ငန်းမှာ ကွမ်းသီးခြံစိုက်ပျိုးခြင်း၊ ရော်ဘာခြံစိုက်ပျိုးခြင်း၊ လယ်လုပ်ခြင်း၊ နှင့် ကိုင်း(ဟင်းရွက်နု)စိုက်ခြင်း လုပ်ငန်းတို့ဖြစ်သည်ကိုတွေ့ရသည်။

ကွမ်းသီးခြံလုပ်ငန်းအား ကဆုန်လ၊ တော်သလင်းလ၊ သီတင်းကျွတ်လ လတို့တွင် တောခုတ်(ပေါင်းရှင်း)၍ နယုန်လ၊ ဝါဆိုလ၊ ဝါခေါင်လတို့တွင်စိုက်ပျိုးရကာ ပြာသိုလ၊ တပိုးတွဲလတို့အသီးကောက်ယူရပါသည်။

ရော်ဘာခြံလုပ်ငန်းအား နယုန်လတွင် တောရှင်းပေါင်းသင်ကာသီတင်းကျွတ်လ၊ တန်ဆောင်မုန်းလ၊ နတ်တော်လ၊ ပြာသိုလ နှင့် တန်ခူးလ တို့တွင် ရော်ဘာအစည်းအားထုတ်ယူရပါသည်။

လယ်လုပ်ငန်းအား ဝါခေါင်လ၊ တော်သလင်းလ၊ သီတင်းကျွတ်လတို့တွင် စိုက်ပျိုးပြီး ပြာသိုလ၊ တပိုးတွဲလ၊ တပေါင်းလတို့တွင် ရိတ်သိမ်းပါသည်။

ကိုင်း(ဟင်းရွက်နု) စိုက်ခင်းလုပ်ငန်းအား ပြာသိုလ၊ တပိုးတွဲလ၊ တပေါင်းလ၊ ဝါခေါင်လ၊ တော်သလင်းလ၊ နှင့် သီတင်းကျွတ် လ တို့တွင် စိုက်ပျိုးခြင်း ရိတ်သိမ်းခြင်းတို့အားပြုလုပ်ကြပါသည်။

ကျေးရွာတွင် ဝါဆို၊ ဝါခေါင် လတို့၌ ရေကြီး၊ ရေလျှံ မှုများလည်း ဖြစ်တတ်ပါသည်။

၆.၅။ ကျားမရေးကဏ္ဍ(၂)ပင့်ကူအိမ်ပြ မြေပုံ

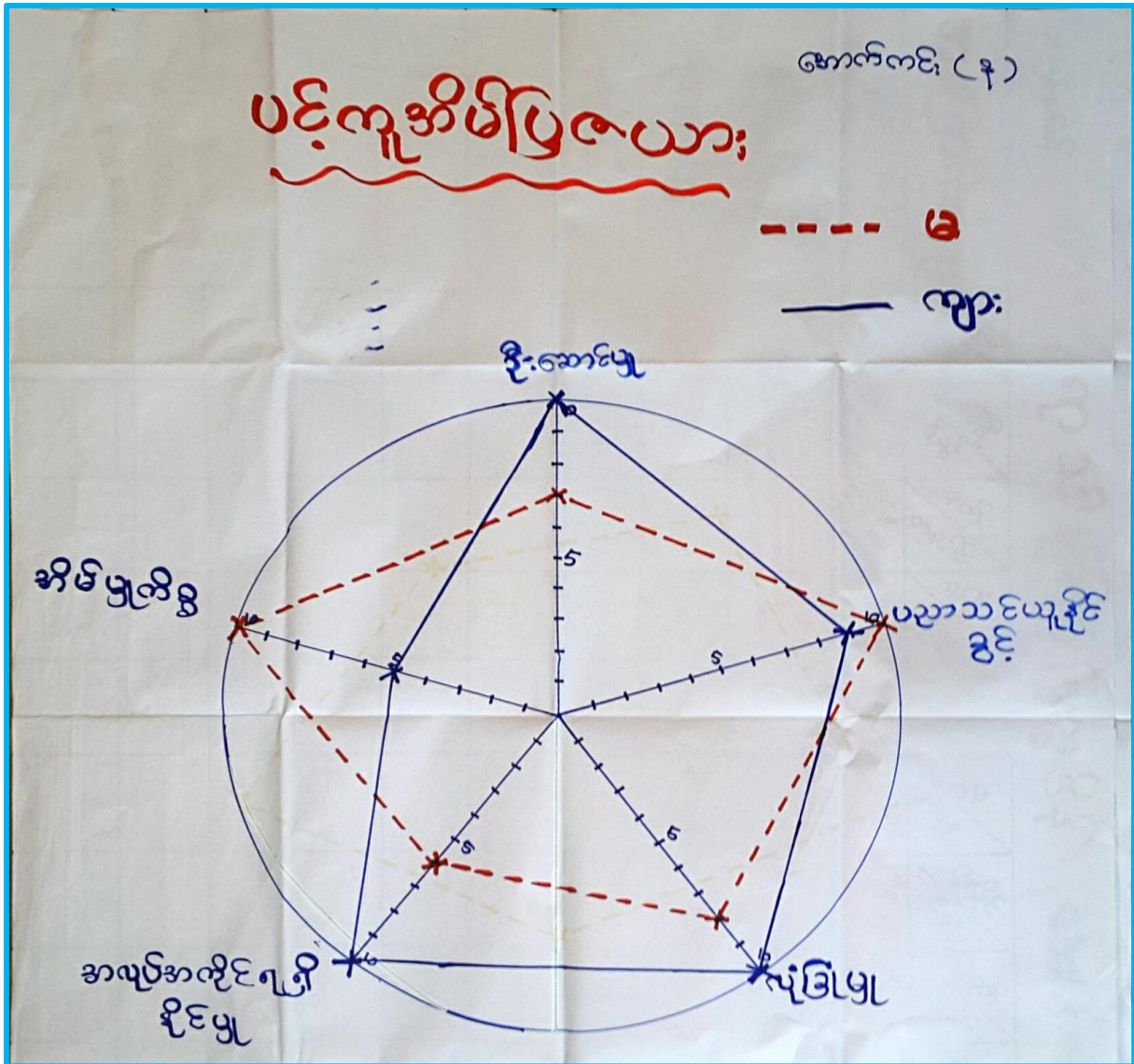

ကျားမရေးကဏ္ဍ(၂)ပင့်ကူအိမ်ပြ မြေပုံ သုံးသပ်ချက်

ရာသီချိန်ပြ ပြက္ခဒိန်အား အမျိုးသားအုပ်စု အမျိုးသမီးအုပ်စု ခွဲ၍ သတ်မှတ်ကြရာအကြောင်း အရာ (၈)မျိုးဖြင့် ဆွေးနွေးထားပါသည်။

- ၁။ ပညာရေး
- ၂။ လူမှုရေး ဘာသာရေး
- ၃။ ဘာသာရေး လူမှုရေး
- ၄။ အိမ်မှုကိစ္စ

- ၅။ လုံခြုံမှု
- ၆။ ဦးဆောင်နိုင်မှု
- ၇။ ကျန်းမာရေး
- ၈။ စီးပွားရေး

စသည့် အကြောင်းအရာများအား ကျား/မ အုပ်စုခွဲ၍ အဆင့်(၁၀)ထိ သတ်မှတ်ကာ မိမိတို့ ကိုယ်တိုင်စဉ်းစားဆုံးဖြတ်ကြရာ -

တန်းတူရည်တူ ရရှိနေသော အကြောင်းအရာတို့ မရှိသည်ကိုတွေ့ရပါသည်။ အမျိုးသမီးများ မှာ မိမိတို့ ၏ တစ်နေ့တာအချိန်အား အိမ်မှုကိစ္စ ဌ် သာ အချိန်များ ပေးနေရသည်ကို ရှင်းလင်းစွာ တွေ့မြင်နိုင်သလို အလုပ်အကိုင်အခွင့်အလမ်းနှင့် ဦးဆောင် နိုင်မှုကို ကြည့်ခြင်းအားဖြင့် အမျိုး သားများမှာ မိမိတို့၏ မိသားစုအား ဦးဆောင်မောင်းနှင်ရသည်ဟု ယူဆနိုင်ပါသည်။

၆.၆။ Venn ချိတ်ဆက်မှုပြ မြေပုံ

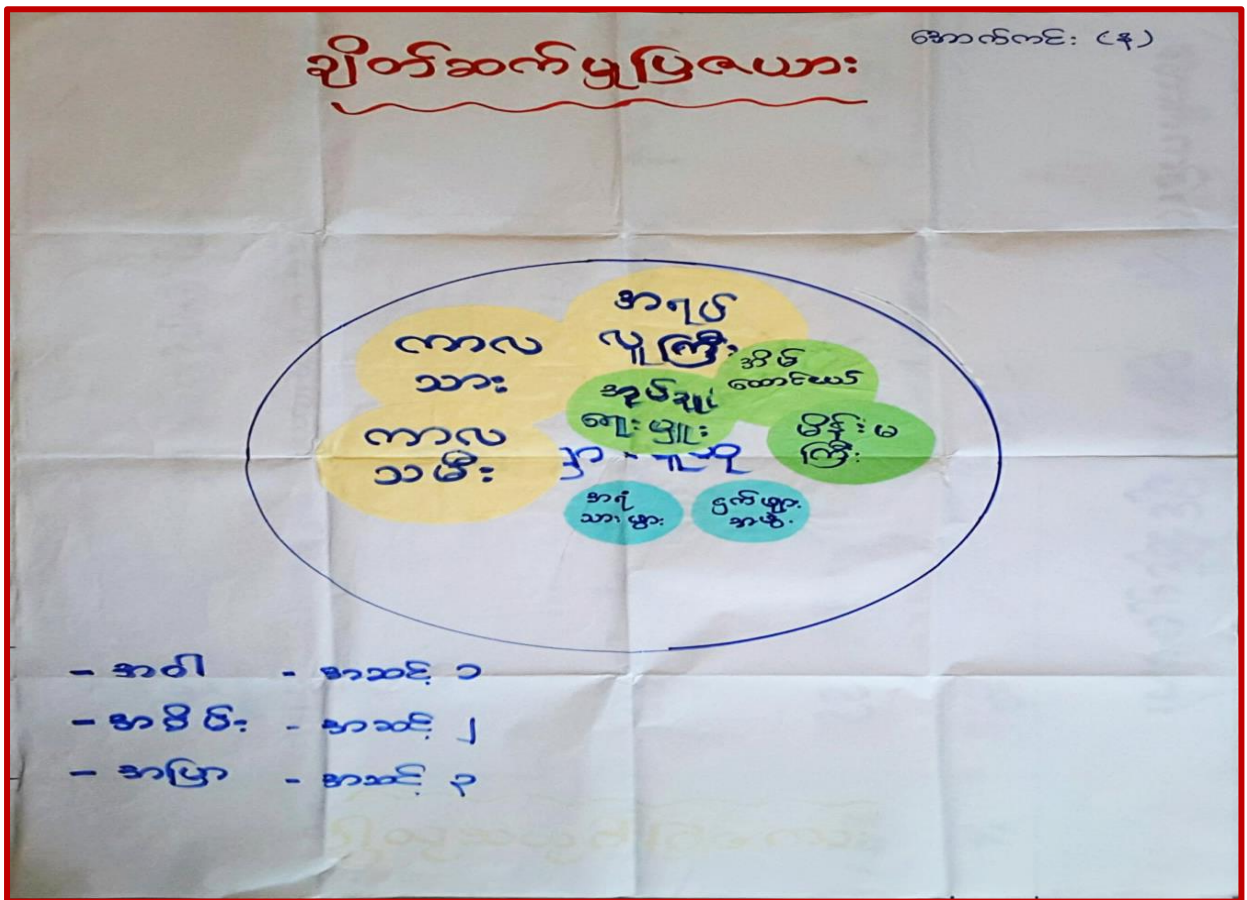

၆.၇ အခက်အခဲများနှင့် မျှော်မှန်းချက်များ

အမျိုးသားအဖွဲ့မှတင်ပြသောအခက်အခဲနှင့် မျှော်မှန်းချက်များ

ဆင်ခြေဖုံး ကျေးရွာအုပ်စု အောက်ကင်း (၃)ရွာ

*** အမျိုးသားများမှတင်ပြလာသောအခက်အခဲ**

- (၁) စီးပွားရေးမကောင်းသောကြောင့် စားဝတ်နေရေးခက်ခဲ
- (၂) မိမိမရှိသည့်အတွက်ကြောင့် ကလေးများ စာကျက်ရန်ခက်ခဲ
- (၃) တံတားမရှိသည့်အတွက် ကြောင့် သွားလာရခက်ခဲ
- (၄) ကျေးရွာခန်းမမရှိသောကြောင့် ကျေးရွာသူ/သားများ အရပ်ကိစ္စ အတွက်ဆွေးနွေးတိုင်ပင်ရန်ခက်ခဲ
- (၅) ဆေးပေးခန်းမရှိသောကြောင့် အရေးပေါ်ပျို့များ ကုသရန်ခက်ခဲ
- (၆) နည်းပညာမသိသည့်အတွက်ကြောင့် သီးနှံများ မဖြစ်ထွန်း

ကလေးများ စာသင်ရန်အတွက် K.G အခက်ခဲ
ကျောင်းခြံခင်းလှီး

*** အမျိုးသားများ၏မျှော်မှန်းချက်များ**

- (၁) ရင်းနှီးလုပ်ကိုင်စားသောက်ရန်အတွက် မြစ်မ်းရောင် စီမံကိန်းရှိစေချင်
- (၂) ကလေးများပညာတတ်ဖြစ်စေရန်အတွက် ဖျပ်ဝပ်မီးရှိစေချင်
- (၃) သွားလာရလွယ်ကူရန်အတွက် တံတားရှိစေချင်
- (၄) အရပ်ကိစ္စတိုင်ပင်ဆွေးနွေးရန်အတွက် ကျေးရွာခန်းမရှိစေချင်
- (၅) ကျန်းမာရေးကိစ္စအဆင်ပြေစေရန် ဆေးပေးခန်းရှိစေချင်
- (၆) သီးနှံများဖြစ်ထွန်းရန်အတွက် ခိုက်ပျိုးရေး သင်တန်းရှိစေချင်တယ်

ကလေးများ စာသင်ရန် K.G လှူဒါန်း

အမျိုးသမီးအဖွဲ့မှတင်ပြသောအခက်အခဲနှင့် မျှော်မှန်းချက်များ

ဆင်ခြေဖုံးအုပ်စု အောက်ကင်း(၃)ရွာ

*** အမျိုးသမီးအဖွဲ့မှတင်ပြလာသော အခက်အခဲများ:**

- (၁) လမ်းဖောက်ပြီးဆော်လည်း တံတားမရှိရ၍ သွားလာရခက်ခဲ
- (၂) ဆေးပေးခန်းမရှိသည့် အမျိုးသမီးများ ဖီးဖွီးရန်ခက်ခဲ
- (၃) ပျပ်စစ်ဖီးမရှိသောကြောင့် ကလေးများ စာကျက်ရန်ခက်ခဲ
- (၄) ကျေးရွာခန်းမမရှိသည့်အတွက်ကြောင့် အခန်းဝေကျင်းပရန်ခက်ခဲ
- (၅) ကျေးရွာချင်းဆက်လမ်းမရှိသည့်အတွက် သွားလာရခက်ခဲ
- (၆) ရင်းနှီးလုပ်ကိုင်ရန် ငွေကြေးအခက်အခဲရှိ
- (၇) စာကြည့်တိုက်မရှိသည့်အတွက်ကြောင့် ဗဟုသုတ ရရန်ခက်ခဲ

ခဲထေးများ၊ အတွက် K ပါ ခက်ခဲ
ကျောင်းခြံခံစဉ်

*** အမျိုးအဖွဲ့မှတင်ပြလာသော မျှော်မှန်းချက်များ:**

- (၁) သွားလာရလွယ်ကူစေရန်အတွက် ရွာထိပ်တံတား ချိစေချင်
- (၂) ဖီးဖွီးရလွယ်ကူစေရန်အတွက် ဆေးခန်းချိစေချင်
- (၃) ကလေးများ စာဖတ်ရန်အတွက် ဖီး (ပျပ်စစ်ဖီး / ခိုလာ) ချိစေချင်
- (၄) အခန်းဝေ ပြုလုပ်ရန်အတွက် ကျေးရွာခန်းမချိစေချင်
- (၅) သွားလာရလွယ်ကူစေရန် ကျေးရွာချင်းဆက်လမ်း ချိစေချင်
- (၆) အရင်းအနှီးရရန်အတွက် မြစ်ဝှမ်းရောင်စီမံကိန်းချိစေချင်
- (၇) ဗဟုသုတ ရရှိရန်ခက်ခဲ စာကြည့်တိုက် ချိစေချင်

K ပါ ချိချင်

၆.၈။ ဖွံ့ဖြိုးတိုးတက်ရေး လုပ်ငန်းများ၊ စီမံကိန်းလုပ်ငန်းခွဲများစာရင်း

| ဆင်ခြေပုံအုပ်စု | အောက်ကင်း (၄) ခွဲ |
|---|-------------------|
| ကျေးရွာဖွံ့ဖြိုးရေး ဦးစားပေး လုပ်ငန်းခွဲများ | |
| (1) မြစ်ဖမ်း ရောင်စီမံကိန်း | — (8) |
| (2) ဖျပ်စစ်ဖို့ | — (6) |
| (3) တံတား | — (4) |
| (4) ^၂ ကျေးရွာခင်း | |
| (5) ဆေးပေးခင်း | — (7) |
| (6) စိုက်ပျိုးရေး နည်းပညာသင်တန်း | (9) |
| (7) ရွာချင်း ဆက်လမ်း | — (5) |
| (8) စာကြည့်တိုက် | — (3) |
| (9) KGA ဆေးခန်း | — (2) |
| (10) ကျေးရွာ ခြေခံဖွဲ့စည်းခြင်း | — (1) |

၇။ ကျေးရွာအချက်အလက်(ပုံစံ-၁) နှင့်အစည်းအဝေးမှတ်တမ်း

ပုံစံ - ၈ - ၁ ကျေးရွာအခြေခံအချက်အလက်များ (Form PC-1)



လမ်းညွှန်ချက်။ ကျေးရွာကပ်ရွာသို့ ပထမဆုံးမိတ်ဆက်ခရီး သွားရောက်သောအခါ လူထုစည်းရုံးရေးမှူးသည် ကျေးရွာ ခေါင်းဆောင်များအား ကျေးရွာအချက်အလက်များကို ပေတ္တာရပ်ခံ၍ တောင်းခံရသည်။ ဤအချက်အလက်များကို စီမံကိန်း မိတ်ဆက်အစည်းဝေး မတိုင်မီ တောင်းခံရမည်။ စီမံကိန်းမိတ်ဆက်အစည်းဝေးတွင် လူထုစည်းရုံးရေးမှူးသည် ဤအချက်အလက် များအား စစ်ဆေးပြီး မှန်ကန်အောင် ပြုလုပ်ရမည်။ ပြီးနောက်တွင် လူထုစည်းရုံးရေးမှူးမှ သတင်းအချက်အလက်ထဲသို့ Tablets မှ တဆင့် ပြည်ပွားရမည်။

| | | |
|--|---|---|
| ကျေးရွာခေါင်းဆောင်/ရာအိမ်မှူး အမည် ဦးကြူလင်း | ကျေးရွာခေါင်းဆောင်၏ ဖုန်းနံပါတ် ၀၇၇၃၂၂၃၂၂၄၆ | လူထုစည်းရုံးရေးမှူး၏ အမည် ဦးဖိုးကလေး |
| တနင်္သာရီတိုင်းဒေသကြီး | တနင်္သာရီမြို့နယ် | ကျေးရွာအုပ်စု ဆင်ခြေဖုံး ၊ ကျေးရွာ ၆၃၈၈၈၆ (၂) |

က။ လူဦးရေ

| | | | |
|-------------------|----|------------------------|----|
| အိမ်ခြေစုစုပေါင်း | ၇၂ | အိမ်ထောင်စု စုစုပေါင်း | ၇၂ |
|-------------------|----|------------------------|----|

| လူမျိုးစု | အိမ်ထောင်စုအရေအတွက် | ကိုးကွယ်သည့်ဘာသာ | အိမ်ထောင်စုအရေအတွက် |
|--------------------------------|---------------------|-----------------------------|---------------------|
| လူမျိုးစု (၁) ဗမာ ----- | ၇၂ | ဘာသာ (၁) ဗုဒ္ဓ ----- | ၇၂ |
| လူမျိုးစု (၂) ----- | | ဘာသာ (၂) ----- | |
| လူမျိုးစု (၃) ----- | | ဘာသာ (၃) ----- | |
| လူမျိုးစုရော အခြား ----- | | ဘာသာရော ----- | |

| | လူဦးရေ | ဘာသာ | အိမ်ထောင်စု |
|--|--------|-------|-------------|
| မသန်စွမ်းသူများ | ၁ | ဗုဒ္ဓ | ၁ |
| သက်ကြီးရွယ်အိုများ (၆၅ နှစ် နှင့် အထက်) | ၂၁ | ဗုဒ္ဓ | ၁၈ |
| စစ်ဘေးရှောင် | | | |

| | အမျိုးသား (အရေအတွက်) | အမျိုးသမီး (အရေအတွက်) |
|--------------------------------|-------------------------|--------------------------|
| လူဦးရေ | ၁၈၃ | ၁၇၄ |
| လူမျိုးစု (၁) ဗမာ ----- | ၁၈၃ | ၁၇၄ |
| လူမျိုးစု (၂) ----- | | |
| လူမျိုးစု (၃) ----- | | |
| အခြား | | |
| အိမ်ထောင်စုဦးစီး | ၅၈ | ၁၄ |

မှတ်ချက်။ ။ အိမ်ခြေစုစုပေါင်းနှင့် အိမ်ထောင်စု စုစုပေါင်း အရေအတွက် ကွာခြားလွန်းနေလျှင်/ အိမ်ခြေနည်း ကျေးရွာများကို ပေါင်းထားလျှင် အောက်တွင် မှတ်ချက်ဖြင့် ရေးပေးပါ။

တနင်္သာရီမြို့နယ် လူထုစည်းရုံးရေးဦးစီးဌာန၊ တာဝန်ယူမှုနှင့် စာတမ်းရေးသား



(စ) ခရီးအကွာအဝေး

(၁) ဤကျေးရွာအုပ်စုမှ ၎င်းကျေးရွာအုပ်စု၏ပတ်ဝန်းကျင် ခရီးမိုင်မည်မျှကွာဝေးသနည်း? မိုင် ၂.၅၂ / မသိပါ

(၂) ဤကျေးရွာမှ ၎င်းကျေးရွာအုပ်စုပတ်ဝန်းကျင် သွားလာရာတွင်ကြာမြင့်သည့်အချိန်။

ခြောက်လွှာ ရာသီတွင်ကြာချိန်... ၃၄ မိနစ်... ထော်လာဂျီ/မော်တော်ဆိုင်ကယ်/ခြေလျင်/လား/မော်တော်ဘုတ်/ အခြား: -----

မိုးရာသီတွင်ကြာချိန်... ၄၀ မိနစ်... ထော်လာဂျီ/မော်တော်ဆိုင်ကယ်/ခြေလျင်/လား/မော်တော်ဘုတ်/ အခြား: -----

(ဆ) ပတ်ဝန်းကျင်ဆိုင်ရာ သဘာဝဘေးအန္တရာယ်

ဤကျေးရွာတွင် ရေကြီးခြင်းကဲ့သို့ သဘာဝဘေးအန္တရာယ်ကျရောက်ဖူးခြင်း ရှိပါသလား။

မရှိပါ ရှိပါသည် ရှိလျှင်ဖော်ပြပါ... ၁၈.၁၂.၂၀၁၇ (၂၀.၀၅.၂၀၁၇)

(ဇ) ကျေးရွာတွင် ဖွဲ့စည်းထားသော အဖွဲ့အစည်းများ

လူထုပတ်ဝန်းကျင်ဆိုင်ရာ ဤကျေးရွာတွင် ကျေးရွာဖွံ့ဖြိုးရေးအတွက် အစိုးရ (သို့) ရွာသားများကိုယ်တိုင် (သို့) စီမံကိန်းကဏ္ဍမှ ဖွဲ့စည်းထားသည့် အဖွဲ့အစည်းများရှိပါသလား။

(၁) -----

(၂) -----

(ဈ) အထွေထွေအုပ်ချုပ်ရေး ဦးစီးဌာန (GAD) မှ မှတ်တမ်းတင်ထားခြင်း

ဤကျေးရွာသည် အထွေထွေအုပ်ချုပ်ရေး ဦးစီးဌာန (GAD) မှ မှတ်တမ်းတင်ထားမှု ရှိပါသလား။

မရှိပါ ရှိပါသည်

ကျေးရွာခေါင်းဆောင်/ ရာအိမ်မှူး

အမည် ဦးကျော်လင်း

လက်မှတ်  နေ့စွဲ ၆.၁၂.၂၀၁၇

လူထုစည်းရုံးရေးမှူး

အမည် ဦးဇော်ဝင်း

လက်မှတ်  နေ့စွဲ ၆.၁၂.၂၀၁၇

(DRD/TTA)

အမည်

လက်မှတ်

နေ့စွဲ

တနင်္သာရီမြို့နယ် လူထုပတ်ဝန်းကျင်ဆိုင်ရာ တာဝန်ယူမှု ဝန်ထမ်း

၉။ ကျေးရွာဖွံ့ဖြိုးရေးဦးစီးဌာနအစီအစဉ်(ပုံစံ-၃)နှင့်အစည်းအဝေးမှတ်တမ်း

ပုံစံ - ၀ - ၃ ကျေးရွာဖွံ့ဖြိုးရေး ဦးစီးဌာနအစီအစဉ် (Form PC 3)

လမ်းညွှန်စုကော်မတီ အဆင့်(၃) ကျေးရွာဖွံ့ဖြိုးရေးအစည်းအဝေး ပြီးဆုံးသောအခါ ကျေးရွာစီမံကိန်း အထောက်အကူပြု ကော်မတီသည် လူထုဝယ်ယူရေးများအကူအညီဖြင့် ဤပုံစံကိုပြည့်စုံအောင် ဖြည့်သွင်းရမည်။

လူထုဝယ်ယူရေး/ဝန်ထမ်း အမည် **ဦး ဟိန်း ဇော်**

နေ့စွဲ **၁၃-၁၀-၂၀၁၇** ဝက်ဝန်းအား အမှတ်ခြစ်ပါ (✓) ဝက်ဝန်း(၁) ဝက်ဝန်း(၂) ဝက်ဝန်း(၃) ဝက်ဝန်း(၄)

မြည်နယ်/တိုင်း **ဇနား** ဦးစီးဌာန **ဇနား** ကျေးရွာအုပ်စု **ဆင်ဖြူ** ကျေးရွာ **အောင်ကင်း (၃)**

က။ အခက်အခဲအတားအဆီးများအားဆွေးနွေးခြင်း - ယခုလက်ရှိအခြေအနေတွင် ဤကျေးရွာဖွံ့ဖြိုးတိုးတက်ရေးအတွက် အဓိက အခက်အခဲအတားအဆီးများသည် မည်သည့်များဖြစ်ပါသနည်း။ (အမျိုးသား/သမီး အနည်းဆုံးအခက်အခဲ ၅ ခုစီဖော်ပြပါ)

| အမျိုးသား အဖွဲ့မှ တင်ပြသောအခက်အခဲအတားအဆီးများ | အမျိုးသမီး အဖွဲ့မှ တင်ပြသောအခက်အခဲအတားအဆီးများ |
|--|---|
| ၁ ဦးစားရေးမကင်း၊ ဇွန်မကင်း စာဖတ်နေချိန် | ၁ လမ်းမကင်း၊ ဇွန်မကင်း၊ စာဖတ်နေချိန် |
| ၂ မီးဖိုချိန်အားလုံးမရှိ၊ များစွာအလုပ်လုပ်ရခြင်း | ၂ ဆေးခန်းမရှိ၊ အလုပ်လုပ်ရခြင်း၊ များစွာအလုပ်လုပ်ရခြင်း |
| ၃ စာဖတ်နေချိန် အလုပ်လုပ်ရခြင်း | ၃ လူထုဝယ်ယူရေးမရှိ၊ မကင်း၊ များစွာအလုပ်လုပ်ရခြင်း |
| ၄ ဆေးပေးခန်းမရှိ၊ မကင်း၊ များစွာအလုပ်လုပ်ရခြင်း | ၄ ရွာချင်းဆက်သွယ်ရေးမရှိ၊ မကင်း၊ များစွာအလုပ်လုပ်ရခြင်း |
| ၅ အလုပ်လုပ်ရခြင်း၊ မကင်း၊ များစွာအလုပ်လုပ်ရခြင်း | ၅ အလုပ်လုပ်ရခြင်း၊ မကင်း၊ များစွာအလုပ်လုပ်ရခြင်း |

ခ။ မျှော်မှန်းခြင်း - နောင်လာမည့် (၅)နှစ် အတွင်း ကျေးရွာဖွံ့ဖြိုးရေး မျှော်မှန်းလျာထားချက်များအား တင်ပြပါ။

| အမျိုးသားအဖွဲ့မှ တင်ပြသောမျှော်မှန်းချက်များ | အမျိုးသမီးအဖွဲ့မှ တင်ပြသောမျှော်မှန်းချက်များ |
|--|--|
| ၁ ရင်းနှီးမြုပ်နှံရေး၊ အလုပ်လုပ်ရခြင်း၊ များစွာအလုပ်လုပ်ရခြင်း | ၁ အလုပ်လုပ်ရခြင်း၊ မကင်း၊ များစွာအလုပ်လုပ်ရခြင်း |
| ၂ လမ်းမကင်း၊ များစွာအလုပ်လုပ်ရခြင်း | ၂ မီးဖိုချိန်မရှိ၊ မကင်း၊ များစွာအလုပ်လုပ်ရခြင်း |
| ၃ အလုပ်လုပ်ရခြင်း၊ မကင်း၊ များစွာအလုပ်လုပ်ရခြင်း | ၃ လမ်းမကင်း၊ များစွာအလုပ်လုပ်ရခြင်း |
| ၄ အလုပ်လုပ်ရခြင်း၊ မကင်း၊ များစွာအလုပ်လုပ်ရခြင်း | ၄ အလုပ်လုပ်ရခြင်း၊ မကင်း၊ များစွာအလုပ်လုပ်ရခြင်း |
| ၅ အလုပ်လုပ်ရခြင်း၊ မကင်း၊ များစွာအလုပ်လုပ်ရခြင်း | ၅ အလုပ်လုပ်ရခြင်း၊ မကင်း၊ များစွာအလုပ်လုပ်ရခြင်း |

ဂ။ လူထုဝယ်ယူရေး၏ လာမည့် (၄) နှစ်အတွက် အကျုံးဝင်သော ဦးစီးဌာန ပြီးစီးတိုးတက်မှု လုပ်ငန်း အစီအစဉ်များအားဖော်ပြပါ။

| အဆင့် | ကျေးရွာအတွက် ဦးစီးဌာန ပြီးစီးတိုးတက်မှု လုပ်ငန်းစဉ်များ | အဆိုပြုသူ (အမျိုးသားများ/ အမျိုးသမီးများ/အမျိုးသား+ အမျိုးသမီး) | ခန့်မှန်းကုန်ကျစရိတ် | အကျိုးခံစားခွင့်ရှိသူ ခန့်မှန်းခြေ အရေအတွက် |
|-------|---|---|----------------------|---|
| ၁ | လျှောက်ပေးခြင်း | မ + မ | ၅,၀၀၀,၀၀၀ | ၃၅၇ |
| ၂ | မီးဖိုချိန် | မ + မ | ၁၂,၀၀၀,၀၀၀ | ၃၅၇ |
| ၃ | စာဖတ်ခန်း | မ | ၁၀,၀၀၀,၀၀၀ | ၃၅၇ |
| ၄ | စာဖတ်ခန်း | မ + မ | ၃၀,၀၀၀,၀၀၀ | ၃၅၇ |
| ၅ | ရွာချင်းဆက်သွယ်ရေး | မ + မ | ၂၅,၀၀၀,၀၀၀ | ၃၅၇ |

လူထုဝယ်ယူရေးစီမံကိန်း တာဝန်ယူစီမံကိန်း တာဝန်ယူရေးမှူး

ပုံစံ - ၈ - ၃ ကျေးရွာဖွံ့ဖြိုးရေး ဦးစားပေးအစီအစဉ် (Form PC 3)

လမ်းညွှန်ချက် အဆင့်(၃) ကျေးရွာဖွံ့ဖြိုးရေးအစီအစဉ်အပေး ပြီးဆုံးသောအခါ ကျေးရွာစီမံကိန်း အထောက်အကူပြု ကော်မတီသည် လူထုစည်းရုံးရေးမှူးအမှုအပ်ဖြင့် ဤပုံစံကိုပြည့်စုံအောင် ဖြည့်သွင်းရမည်။

လူထုစည်းရုံးရေးမှူး/ဝန်ထမ်း အမည် ဦးဟိန်းကျော်
 ဝန်ထမ်း နံပါတ် 12-11-2017 စက်ဝန်းအား အမှတ်ခြစ်ပါ (✓) စက်ဝန်း(၁)
 စက်ဝန်း(၂) စက်ဝန်း(၃) စက်ဝန်း(၄)

ပြည်နယ်/တိုင်း တနင်္သာရီ ပြည်နယ် တနင်္သာရီ ကျေးရွာအုပ်စု ၁၉ ဇွဲဖျါ ကျေးရွာ ဘေးလင်း (၄)

က။ အခက်အခဲအတားအဆီးများအားဆွေးနွေးခြင်း - ယခုလက်ရှိအခြေအနေတွင် ဤကျေးရွာဖွံ့ဖြိုးတိုးတက်ရေးအတွက် အဓိက အခက်အခဲအတားအဆီးများသည် မည်သည့်အရာဖြစ်ပါသနည်း။ (အမျိုးသား/သမီး အနည်းဆုံးအခက်အခဲ ၅ ခုစီဖော်ပြပါ)

| အမျိုးသား အဖွဲ့မှ တင်ပြသောအခက်အခဲအတားအဆီးများ | အမျိုးသမီး အဖွဲ့မှတင်ပြသောအခက်အခဲအတားအဆီးများ |
|--|--|
| ၁။ ကုလားအောင် မရှိဘဲ နေထိုင်ရမည့် နေရာများ မရှိပါ။ | ၁။ အလေးတို့၏ မရှိဘဲ နေထိုင်ရမည့် နေရာများ မရှိပါ။ |
| ၂။ ကျေးရွာခြံစည်းရုံး မရှိဘဲ နေထိုင်ရမည့် နေရာများ မရှိပါ။ | ၂။ ကုလား မရှိဘဲ နေထိုင်ရမည့် နေရာများ မရှိပါ။ |
| ၃။ | ၃။ ကျေးရွာခြံစည်းရုံး မရှိဘဲ နေထိုင်ရမည့် နေရာများ မရှိပါ။ |
| ၄။ | ၄။ |
| ၅။ | ၅။ |

ခ။ မျှော်မှန်းခြင်း - နောင်လာမည့် (၅) နှစ် အတွင်း ကျေးရွာဖွံ့ဖြိုးရေး မျှော်မှန်းလျာထားချက်များအား တင်ပြပါ။

| အမျိုးသားအဖွဲ့မှ တင်ပြသောမျှော်မှန်းချက်များ | အမျိုးသမီးအဖွဲ့မှ တင်ပြသောမျှော်မှန်းချက်များ |
|--|---|
| ၁။ ကုလား၊ များ၊ အားလုံး နေရာများ မရှိပါ။ | ၁။ အလေးတို့၏ မရှိဘဲ နေထိုင်ရမည့် နေရာများ မရှိပါ။ |
| ၂။ ကုလား၊ များ၊ အားလုံး နေရာများ မရှိပါ။ | ၂။ ကုလား၊ များ၊ အားလုံး နေရာများ မရှိပါ။ |
| ၃။ | ၃။ ကုလား၊ များ၊ အားလုံး နေရာများ မရှိပါ။ |
| ၄။ | ၄။ |
| ၅။ | ၅။ |

ဂ။ လူထုစီမံကိန်း၏ လာမည့် (၄) နှစ်အတွက် အကျုံးဝင်သော ဦးစားပေး ဖွံ့ဖြိုးတိုးတက်မှု လုပ်ငန်း အစီအစဉ်များအားဖော်ပြပါ။

| အဆင့် | ကျေးရွာအတွက် ဦးစားပေး ဖွံ့ဖြိုးတိုးတက်မှု လုပ်ငန်းစဉ်များ | အဆိုပြုသူ (အမျိုးသားများ/ အမျိုးသမီးများ/အမျိုးသား+ အမျိုးသမီး) | ခန့်မှန်းကုန်ကျ စရိတ် | အကျိုးခံစားခွင့်ရှိသူ ခန့်မှန်းခြေ အရေအတွက် |
|-------|---|---|-----------------------|---|
| ၁။ | လျှပ်စစ်ဓာတ် | ၇ + ၆ | 18,000,000 | 357 |
| ၂။ | ဆေးပေးခြင်း | ၇ + ၆ | 10,000,000 | 357 |
| ၃။ | | | | |
| ၄။ | | | | |
| ၅။ | | | | |

လူထုစီမံကိန်း: _____ တာတိယနှစ်စက်ဝန်း: _____ တနင်္သာရီမြို့နယ်

လူထုဝန်ထမ်း၏ လာမည့် (၄) နှစ်အတွက် အကျိုးပင်သော ဦးစားပေး ဖွံ့ဖြိုးတိုးတက်မှု လုပ်ငန်း အစီအစဉ်များအားဖော်ပြပါ။

| အဆင့် | ကျေးရွာအတွက် ဦးစားပေး ဖွံ့ဖြိုး တိုးတက်မှု လုပ်ငန်းစဉ်များ | အဆိုပြုသူ (အမျိုးသားများ/ အမျိုးသမီးများ/အမျိုးသား+ အမျိုးသမီး) | အခန်းကဏ္ဍ |
|-------|--|---|-----------|
| ၁ | မြေစိုက်ရေးစနစ် ဖွံ့ဖြိုးရေး | ၇၄၈ | |
| ၂ | ဆွယ်ယူရေးစနစ်၊ ပညာရေးစနစ် | ၈ | |
| ၃ | | | |
| ၄ | | | |
| ၅ | | | |

ခေါင်းဆောင်၊ ကျေးရွာဝန်ထမ်းအထောက်အကူပြုကော်မတီမှ အတည်ပြုသည်။

အမည် ဒေါ်မြတ်အောင် လက်မှတ် *Aung* နေ့စွဲ 17.12.2017

လူထုဝန်ထမ်းပြုစီမံကိန်း

တတိယနှစ်စက်ဝန်း

တနင်္သာရီမြို့နယ်

Date: / /

Page No: 4

- ၃။ စာစာရင်း
- ၄။ တံတား
- ၅။ ရွာချောင်းဆင်းရပ်
- ၆။ ပျော်စရာ
- ၇။ ဆေးပေးခန်း

 မြတ်နိုးစွာ
 ဒေါ် မိန်းမာ
 ကျေးဇူးတင်စွာ

စာစာရင်း

 ဒေါ် မိန်းမာ
 ဒီပဲခေါင်

APOLLO

၁၀။ ကျေးရွာအုပ်စုစီမံကိန်းလုပ်ငန်းခွဲရွေးချယ်ခြင်း(ပုံစံ-၄) နှင့်အစည်းအဝေးမှတ်တမ်း

ပုံစံ - ၈ - ၄ ကျေးရွာအုပ်စုစီမံကိန်းလုပ်ငန်းခွဲရွေးချယ်ခြင်းပုံစံ (Form PC 4)

လက်ညှိုးရွက် စီမံကိန်းလုပ်ငန်းခွဲရွေးချယ်မှုအစည်းအဝေးပြီးနောက်တွင် ကျေးရွာအုပ်စုမှ CF/TF တို့၏ အကူအညီရယူ၍ ကျေးရွာစီထောက်ကော်မတီမှ လက်မှတ်ရေးထိုးပြီး အဆိုပါပုံစံအား ပြည့်စုံအောင်ဖြည့်သွင်းရမည်။ ဤပုံစံအား ပြည့်စုံစွာဖြည့်သွင်းပြီးပါက ကျေးရွာအုပ်စုဖွံ့ဖြိုးတိုးတက်ရေးစီမံချက်တွင် TPIC သို့ ပေးပို့ရန်အတွက် နောက်ဆက်တွဲအဖြစ် ထားရှိရမည်။ CF မှ ကျေးရွာတစ်ရွာချင်းစီ၏ စီမံကိန်းလုပ်ငန်းခွဲဆိုင်ရာ အချက်အလက်များကို MIS သို့ ထည့်သွင်းရမည်။ (ယခုနှစ်စီမံကိန်းလုပ်ငန်းခွဲ မလုပ်ကိုင်သော ကျေးရွာများ မပါဝင်ပါ။)

ကျေးရွာစည်းရုံးရေးမှူး/ဝန်ထမ်းအမည် ဦးဟိက်.ဇာလင်း ၊ ခေါ် ဥယျာဉ်မျိုး ၊ ခေါ် ခုမြတ်ထွန်း

နေ့စွဲ ၃၀. ၁၂. ၂၀၁၇ စက်ဝန်းအားအမှတ်ခြစ်ပေးပါ။ (✓) စက်ဝန်း(၁) စက်ဝန်း(၂) စက်ဝန်း(၃) စက်ဝန်း(၄)

ပြည်နယ်/တိုင်း တနင်္သာရီ မြို့နယ် တနင်္သာရီ ကျေးရွာအုပ်စု ၁၀၆ ခြေဖုံး

| ကျေးရွာအမည် | ဆောင်ရွက်မည့် လုပ်ငန်းများ | အတိုင်းအတာ | ခန့်မှန်း တိုက်ရိုက် အကျိုးခံစားခွင့် ရှိသူများ | အဆိုပြုတင်ပြသူ | ခန့်မှန်းကုန်ကျစရိတ် | | | |
|----------------|-----------------------------|------------------|---|--|------------------------|----------------------|--|------------|
| | | | | | စီမံကိန်းမှ ထည့်ဝင်မှု | ကျေးရွာမှ ထည့်ဝင်မှု | အခြားထည့်ဝင်မှု (ဖော်ပြပါ) ထည့်ဝင်ငွေ ၊ အမည်/အဖွဲ့ | စုစုပေါင်း |
| မရင်း (ဤ) | ကျွန်ကရပ်လမ်း ၁၆၊ ၁၃ | 1200' x 8' x 6" | 1457 ဦး | <input type="checkbox"/> ကျား <input type="checkbox"/> မ <input type="checkbox"/> ကျား+မ | 13,400,000 | | | |
| ကောက်ကင်း ဥပါး | တံတားတစ် အောက် ၁၃ | 55' x 8' x 15' | 96 ဦး | <input type="checkbox"/> ကျား <input type="checkbox"/> မ <input type="checkbox"/> ကျား+မ | 13,500,000 | | | |
| ဘိုး သဲ | မြေသာလမ်း ဖောက်လုပ်ခြင်း | 1200' x 8' x 6" | 380 ဦး | <input type="checkbox"/> ကျား <input type="checkbox"/> မ <input type="checkbox"/> ကျား+မ | 10,000,000 | | | |
| မမဘောင် (၅၅) | မြေသာလမ်း ဖောက်လုပ်ခြင်း | 7000' x 15' x 6" | 156 ဦး | <input type="checkbox"/> ကျား <input type="checkbox"/> မ <input type="checkbox"/> ကျား+မ | 13,400,000 | | | |
| မမဘောင် (၃) | ကျွန်ကရပ်လမ်း ၁၆၊ ၁၃ | 4500' x 18' x 6" | 149 ဦး | <input type="checkbox"/> ကျား <input type="checkbox"/> မ <input type="checkbox"/> ကျား+မ | 13,400,000 | | | |

ရာထူး ကျေးရွာအုပ်စု စီ/ထောက်ကော်မတီ ဥက္ကဋ္ဌ အမည် ဦးမျိုးဒိုင် လက်မှတ် *[Signature]* ရက်စွဲ ၃၀.၁၂.၁၇

လူထုဗဟိုပြုစီမံကိန်း တာဝန်ယူစစ်စစ်ဝန် တနင်္သာရီမြို့နယ်

အောက်ကင်း(အနောက်)ကျေးရွာ၊ ဆင်ခြေဖုံးကျေးရွာအုပ်စု၊ တနင်္သာရီမြို့နယ်

၁၁။ မှတ်တမ်းဓာတ်ပုံများ



၁၂။ ကျေးရွာကော်မတီဝင်များစာရင်း

| အောက်ကင်း(န)ကျေးရွာ ကော်မတီဝင်များ | | | တတိယနှစ်စက်ဝန်း | |
|------------------------------------|-------------------|--------------------------------------|-----------------|-------|
| စဉ် | အမည် | ကော်မတီ | တာဝန်/ရာထူး | ဖုန်း |
| ၁ | ဦးမြတ်အောင် | စီ/ထောက် | ခေါင်းဆောင် | - |
| ၂ | ဒေါ်မြသွယ် | | ခေါင်းဆောင် | - |
| ၃ | ဦးကျော်မင်း | ဝယ်ယူရေး ဆပ်ကော်မတီ | ခေါင်းဆောင် | - |
| ၄ | ဒေါ်စန်းစန်းမော် | | မှတ်တမ်းထိန်း | - |
| ၅ | ဦးလှဦး | စောင့်ကြည့်ကြီးကြပ်ရေး ဆပ်ကော်မတီ | ခေါင်းဆောင် | - |
| ၆ | ဒေါ်နင်းယုမော် | | အဖွဲ့ဝင် | - |
| ၇ | ဒေါ်စန်းသီ | လည်ပတ်ထိန်းသိမ်းရေး ဆပ်ကော်မတီ | ခေါင်းဆောင် | - |
| ၈ | ဦးမြင့်ဝင်း | | အဖွဲ့ဝင် | - |
| ၉ | ဒေါ်စန်းမာ | အကြံပြုကိုယ်စား လှယ် | တာဝန်ခံ | - |
| ၁၀ | ဦးသန်းလွင် | | တာဝန်ခံ | - |
| ၁၁ | ဦးဖေသန်း | ကျေးရွာငွေစာရင်းကိုင် | တာဝန်ခံ | - |
| ၁၂ | ဒေါ်ထွေးထွေးသိန်း | စေတနာ့ဝန်ထမ်း | တာဝန်ခံ | - |
| ၁၃ | ဦးဇော်ဦး | | တာဝန်ခံ | - |

၁၃။ ကျေးရွာအုပ်စုကော်မတီဝင်များစာရင်း

| ဆင်ခြေဖုံးကျေးရွာအုပ်စုကော်မတီဝင်များစာရင်း | | | | တတိယနှစ်စက်ဝန်း | |
|---|-------------------|----------------|-------------|-----------------|-------------|
| စဉ် | အမည် | ကော်မတီ | တာဝန်/ရာထူး | ကျေးရွာ | ဖုန်း |
| ၁ | ဦးမျိုးနိုင် | အုပ်စု/စီထောက် | ဥက္ကဋ္ဌ | လယ်တောင်ယာ | 09772663340 |
| ၂ | ဒေါ်ခင်ခင်ချို | အုပ်စု/စီထောက် | ဥက္ကဋ္ဌ | စတိန်သောင် | 09250886840 |
| ၃ | ဦးဝေထိုက် | ဘဏ္ဍရေး | ဥက္ကဋ္ဌ | အောက်ကင်း(ရ) | 09261503817 |
| ၄ | ဒေါ်ရွှေရည်ထက် | ဘဏ္ဍရေး | စာရင်းကိုင် | မရင်းကြီး | 0936699776 |
| ၅ | ဦးမြတ်အောင် | ဘဏ္ဍရေး | အဖွဲ့ဝင် | အောက်ကင်း(န) | 09973056406 |
| ၆ | ဒေါ်ယဉ်မြင့်နွယ် | ဘဏ္ဍရေး | အဖွဲ့ဝင် | ဗောဓိကမ်း | 09253724971 |
| ၇ | ဦးကြည်မြင့် | အုပ်စု/စီထောက် | အဖွဲ့ဝင် | အော်ကြီး | 09421819182 |
| ၈ | ဒေါ်ဇင်မာဖြိုး | အုပ်စု/စီထောက် | အဖွဲ့ဝင် | အော်ကြီး | 09420641636 |
| ၉ | ဒေါ်မြသွယ် | အုပ်စု/စီထောက် | အဖွဲ့ဝင် | အောက်ကင်း(န) | |
| ၁၀ | ဦးသိန်းထူး | အုပ်စု/စီထောက် | အဖွဲ့ဝင် | ဥယျာဉ်ကမ်း | 09775277174 |
| ၁၁ | ဒေါ်ညိုဆန်း | အုပ်စု/စီထောက် | အဖွဲ့ဝင် | ဥယျာဉ်ကမ်း | |
| ၁၂ | ဦးဇနည် | အုပ်စု/စီထောက် | အဖွဲ့ဝင် | ဗောဓိကမ်း | 09452042551 |
| ၁၃ | ဦးစိုးသိန်း | အုပ်စု/စီထောက် | အဖွဲ့ဝင် | ဘန်းသဲ | |
| ၁၄ | ဒေါ်အေးမူ | အုပ်စု/စီထောက် | အဖွဲ့ဝင် | ဘန်းသဲ | |
| ၁၅ | ဦးချစ်မင်းသူ | အုပ်စု/စီထောက် | အဖွဲ့ဝင် | စတိန်သောင် | 09250335927 |
| ၁၆ | ဒေါ်ခင်ခင်နွယ် | အုပ်စု/စီထောက် | အဖွဲ့ဝင် | မမသောင်(န) | |
| ၁၇ | ဦးဝင်းနိုင် | အုပ်စု/စီထောက် | အဖွဲ့ဝင် | မမသောင်(န) | 09767905420 |
| ၁၈ | ဒေါ်မိမိစိုး | အုပ်စု/စီထောက် | အဖွဲ့ဝင် | အောက်ကင်း(ရ) | |
| ၁၉ | ဦးကျော်နိုင်ဦး | အုပ်စု/စီထောက် | အဖွဲ့ဝင် | မရင်းကြီး | 0949874079 |
| ၂၀ | ဒေါ်စန်းမိုး | အုပ်စု/စီထောက် | အဖွဲ့ဝင် | လယ်တောင်ယာ | 09787212265 |
| ၂၁ | ဦးစိုးမိုး | အုပ်စု/စီထောက် | အဖွဲ့ဝင် | အောက်ကင်းကျွန်း | 09452467485 |
| ၂၂ | ဒေါ်မိုးသီရိကျော် | အုပ်စု/စီထောက် | အဖွဲ့ဝင် | အောက်ကင်းကျွန်း | 09772668511 |
| ၂၃ | ဒေါ်ဝင်းကြည် | အုပ်စု/စီထောက် | အဖွဲ့ဝင် | မမသောင်(ရ) | 09768738891 |
| ၂၄ | ဦးတင်စိုး | အုပ်စု/စီထောက် | အဖွဲ့ဝင် | မမသောင်(ရ) | 09451277882 |

၁၄။ ဦးစားပေးကဏ္ဍအလိုက် လုပ်ငန်းများ အကျဉ်းချုပ်

| | အဆင့် | လုပ်ငန်း | မည်သူဦးစားပေးလဲ | ကျေးရွာမှတာဝန်ခံသူ (သို့) အုပ်စု | ပြင်ပမှမည်သူထောက်ပံ့မလဲ |
|---------------------|-------|--------------------|-----------------|----------------------------------|-------------------------|
| အခြေခံအဆောက်အအုံ | ၁ | ကျောင်းခြံစည်းရိုး | က+မ | | |
| | ၂ | ဆေးပေးခန်း | က+မ | | |
| | ၃ | KG ကျောင်းဆောင် | က+မ | | |
| | ၄ | စာကြည့်တိုက် | မ | | |
| | ၅ | ကွန်ကရစ်တံတား | က+မ | | |
| | ၆ | ရွာချင်းဆက်လမ်း | က+မ | | |
| | ၇ | လျှပ်စစ်မီး | က+မ | | |
| | | | | | |
| အသက်မွေးဝမ်းကျောင်း | | | | | |
| | | | | | |
| | | | | | |
| | | | | | |
| ကျန်းမာရေးနှင့်အဟာရ | | | | | |
| | | | | | |
| | | | | | |
| | | | | | |
| | | | | | |

အောက်ကင်း(အနောက်)ကျေးရွာ၊ ဆင်ခြေဖုံးကျေးရွာအုပ်စု၊ တနင်္သာရီမြို့နယ်

| | | | | | |
|--------|---|-----------------------------|-----|--|--|
| ပညာရေး | | | | | |
| | | | | | |
| | | | | | |
| | | | | | |
| | | | | | |
| | | | | | |
| အခြား | ၁ | မြစိမ်းရောင်စီမံကိန်း | က+မ | | |
| | ၂ | စိုက်ပျိုးရေးနည်းပညာသင်တန်း | က | | |
| | | | | | |
| | | | | | |
| | | | | | |