



ပြည်ထောင်စုမြန်မာနိုင်ငံတော်အစိုးရ
 စိုက်ပျိုးရေး၊ မွေးမြူရေးနှင့် ဆည်မြောင်းဝန်ကြီးဌာ
 ကျေးလက်ဒေသဖွံ့ဖြိုးတိုးတက်ရေးဦးစီးဌာန

National Community Driven Development Project
 လူထုဖွံ့ဖြိုးမှုစီမံကိန်း၊ လှိုင်းဘွဲ့မြို့နယ်

ကျေးရွာဖွံ့ဖြိုးရေးအစီအစဉ်



အောက်ရေပူကျေးရွာအုပ်စု
 အောက်ရေပူကျေးရွာ

မာတိကာ

<u>စဉ်</u>	<u>အကြောင်းအရာ</u>	<u>စာမျက်နှာ</u>
၁။	လှိုင်းဘွဲ့မြို့နယ်အခြေပြမြေပုံ	၁
၂။	ကျေးရွာမြေပုံ (တည်နေရာ)	၂
၃။	အုပ်စုတွင်ပါဝင်သော ကျေးရွာများစာရင်း	၃
၄။	ကျေးရွာအခြေခံအချက်အလက်များ (ကျေးရွာသမိုင်းကြောင်း)	၄-၅
၅။	လူထုပူးပေါင်းပါဝင်သော လူမှုဆန်းစစ်ခြင်းနှင့် အကဲဖြတ်ခြင်း လုပ်ငန်းစဉ် (PSA/PRA) အကျဉ်းချုပ်ဇယား	၆
၆။	ကျေးရွာဖွံ့ဖြိုးရေးအစီအစဉ်အတွက်အသုံးပြုခဲ့သော PRA tools တစ်ခုချင်းစီအတွက် သုံးသတ်ချက်များ	
	၁။ ကျေးရွာလူမှုရေးနှင့်အရင်းအမြစ်ပြမြေပုံ (Social Map)	၇-၈
	၂။ ရာသီခွင်ပြပြကွဲဒီဇိုင်း (Seasonal Cleander)	၉-၁၀
	၃။ ဥစ္စာနေကြွယ်ဝမှုပြဇယား (Wealth Ranking)	၁၁-၁၂
	၄။ ကျား၊မ ပင့်ကူအိမ်သုံးသပ်ခြင်း (Cob Web)	၁၃-၁၄
	၅။ အရင်းအမြစ်အသုံးချမှုပုံစံပြဇယား (Asset Mapping)	၁၅-၁၆
	၆။ အဖွဲ့အစည်းချိတ်ဆက်မှုပြဇယား (Veen Diagram).....	၁၇-၁၉
၇။	ကော်မတီဝင်များရွေးချယ်ခြင်းနှင့် ကျေးရွာဖွံ့ဖြိုးရေးအစီအစဉ် ဆောင်ရွက်မှုမှတ်တမ်း	၂၀
၈။	ကျေးရွာအချက်အလက်များ (PC 1)	၂၁-၂၄
၉။	စီမံကိန်းစက်ဝန်းအချိန်ဇယား (PC 2)	၂၅
၁၀။	ကျေးရွာဖွံ့ဖြိုးရေးဦးစားပေးအစီအစဉ် (PC 3)	၂၆-၂၈
၁၁။	အစည်းဝေးမှတ်တမ်းများ	၂၉-၃၀
၁၂။	ကဏ္ဍအလိုက်ဦးစားပေးဖွံ့ဖြိုးရေးလုပ်ငန်းစဉ်များ	၃၁

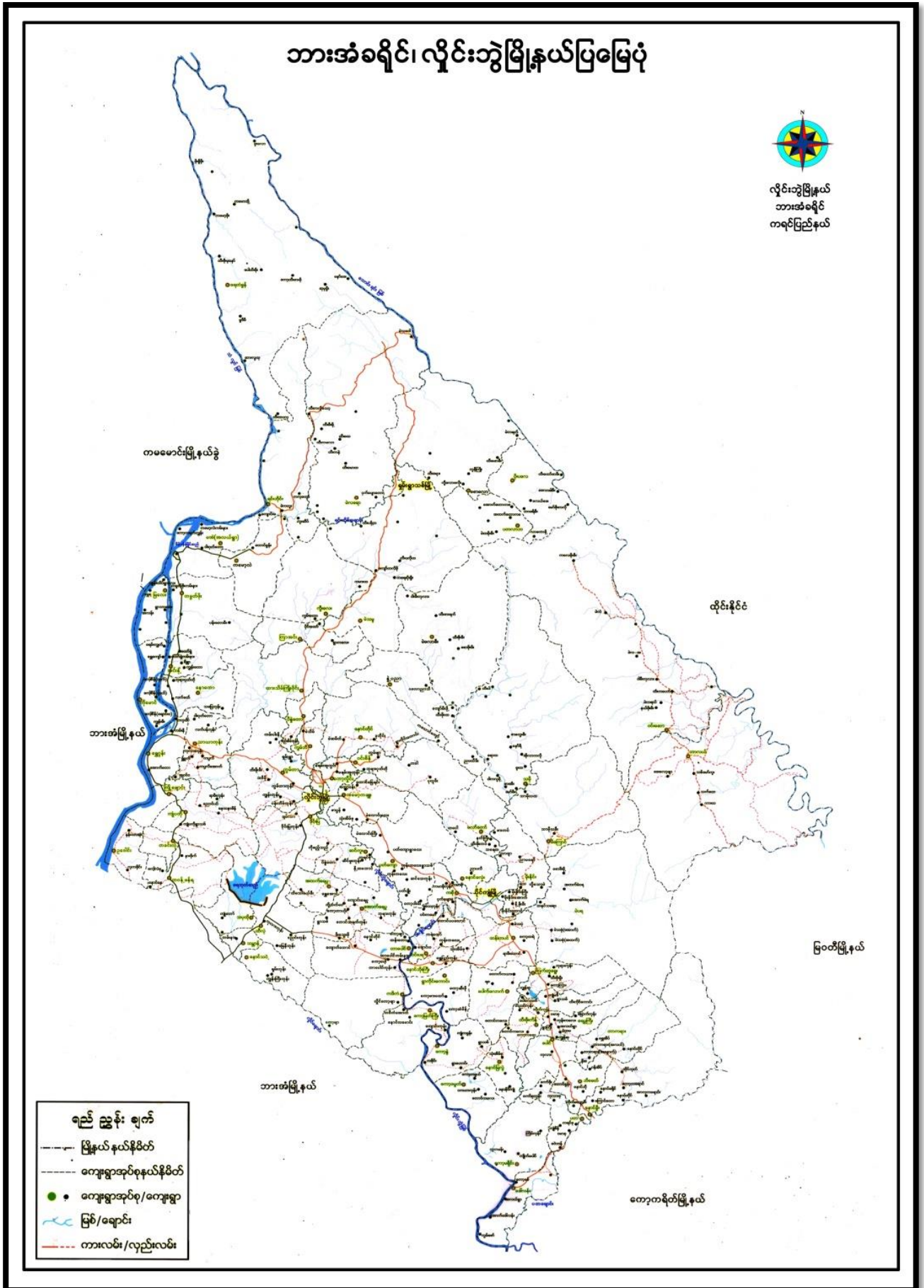

၂။ ကျေးရွာမြေပုံ (တည်နေရာ)

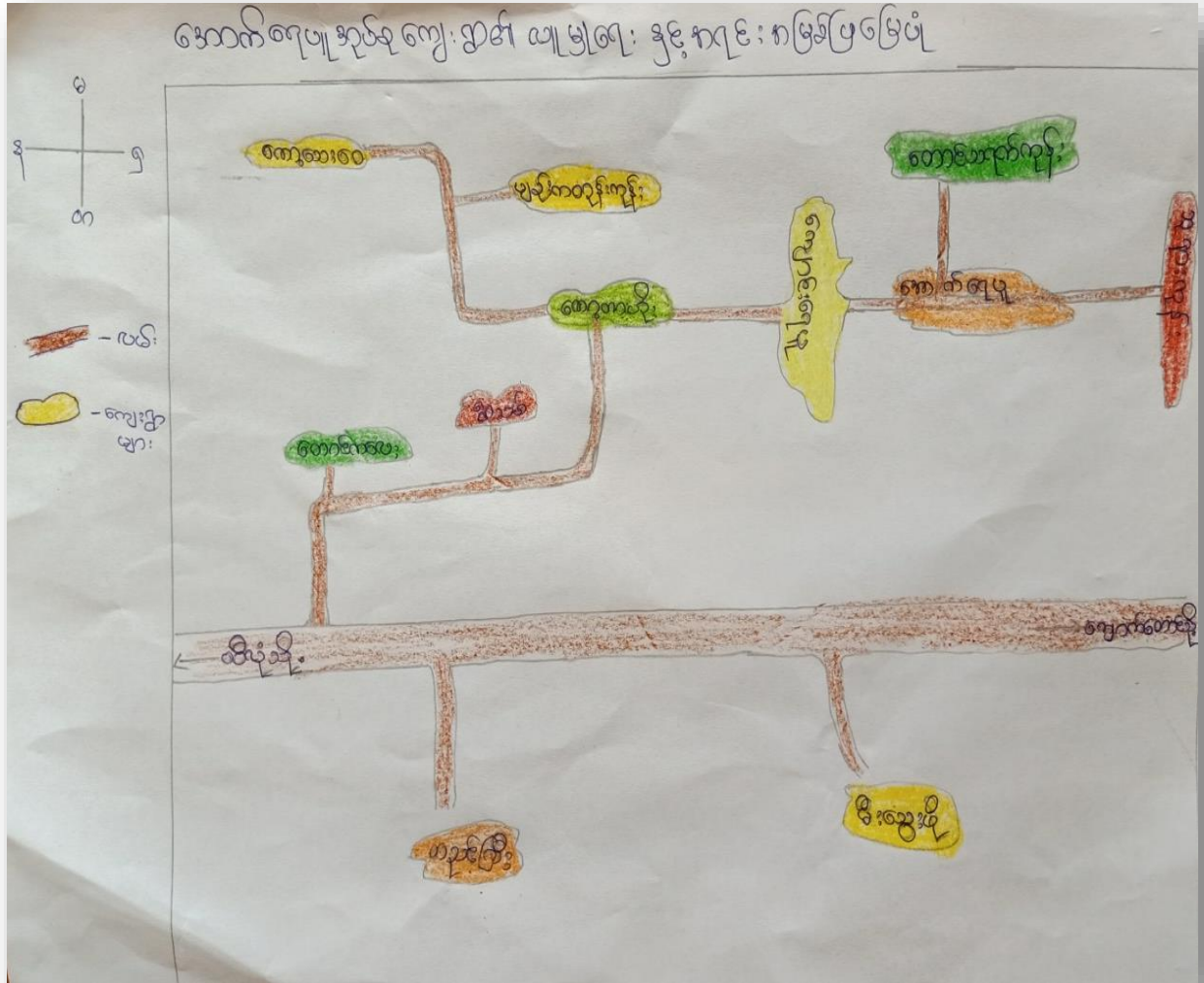

၃။ အုပ်စုတွင်ပါဝင်သော ကျေးရွာများစာရင်း

- ၁။ အောက်ရေပူ
- ၂။ ကော့တာဟိုး
- ၃။ ကော့သေးဝေ

အောက်ရေပူရွာ၏ သမိုင်းအကြောင်း

ပွန်ခဲဆာ နှစ်ပေါင်း ၁၇၀ ခန့်က အိမ်ခြေ ၅ လုံးဖြင့်
 စောင် နည်ဆောင် လာခဲ့သော ရွာလေးတစ်ရွာ ဖြစ်သည်။ အောက်ရေပူ
 ဆို ရွာမျှရွာသားများသည် မုဒ္ဒနာသာ ကိုးကွယ်ကြပြီး ကရင်ပျူ
 မျိုးတစ်စုတည်းကိုသာ ယခုအချိန်အထိ နေထိုင်လာခဲ့ကြပါသည်။
 အောက်ရေပူရွာရှိ ရွာမျှရွာသားများသည် ဒိုက်ပျိုးရေကို အဓိက
 စားလုပ်ကိုင်ပြီး မွေးမြူရေး စသည် လုပ်ငန်းများကိုလည်း အထက်
 မွေးဝမ်းကြောင်းအဖြစ် လုပ်ကိုင်စားသောက် လျက် ရှိပါသည်။
 ထို့ပြင် ရွာ၏ အင်အားအခြေအနေများမှာ လမ်းပန်းဆက်သွယ်ရေး အ
 ဆက်အခဲများမှာ နှင့် ခပ်ကောင်းကောင်း အခက်အခဲ အများကြီး ရှိလာခဲ့တဲ့
 ရွာလည်း ဖြစ်ပါသည်။ ပညာရေးမှာလည်း အခက်အခဲများမှာ ရှိလာ
 ခဲ့သောရွာဖြစ်ပါသည်။ ပညာရေးသည် ပျူသားတွေအတွက် အရေးကြီး
 လုပ်ပါသည်။ ထို့ကြောင့် ပညာသင်ကြားရန်အတွက် ကျောင်းဆောင်နှင့်
 ဆရာ၊ ဆရာမ များကို စပါးများနှင့် ဖွားရောက်ခြင်းဖြင့် ပညာကို
 လေ့လာဆည်းပူး သင်ယူခဲ့ရသော ရွာလေးတစ်ရွာ ဖြစ်ပါသည်။
 စပါးလေးရန် အခက်အခဲ ရှိသော မရှိဆင်းရဲသားများသည် ပညာကို
 မသင်ကြားရပါ။ အများစုသည် ပညာကို ဆုံးခန်းလိုင် အောင်
 မသင်ကြားခဲ့ရပါ။ နောက်ပိုင်း ကိုယ်တူ ကိုယ်ထ ကျောင်း စတင်
 တည်ရှိ ပြီးနောက် ယခုပညာရေး အခြေအနေမှာ အသင့်အတင့်
 ရှိလာခဲ့ပါသည်။ ကျန်းမာရေးအပိုင်းမှာလည်း ပာသုထိလိုင် ကိုယ်ထ
 ကိုယ်ထသာ ရှိပါသေးသည်။

လမ်းပန်းဆက်သွယ်ရေးမှာလည်း ကိုယ်ထူကိုယ်ထဖြူဖြူလာကြီး
ရောက် ယခု အသစ်အစင် ကောင်းမွန်လာသည် အခြေအနေသို့ ရောက်
ရှိလာခဲ့သည်။ ရွာ၏ ဓလေ့ထုံးတမ်း အခဉ်အလာများ အရ နတ်စားခြင်း၊
လိပ်ဖြာခေါ်ခြင်း၊ နတ်အကျွေးခြင်း၊ အခဉ်သည် ဓလေ့ထုံးတမ်းများ
ရှိခဲ့သည်။ ရွာ၏ အားသာချက်များမှာ လယ်ကွင်းများ ရှိပါသည်။
ရွာ၏ အားနည်းချက်မှာလည်း လယ်ကွင်းများမှာ ရှိခဲ့သော်လည်း
ပေါးအထွက်တိုးအောင် မအောင်ရွက်တတ်ပါ။

-အောက်ရေပူရွာရှိ ရွာသူရွာသားများသည် စည်းစည်း
လုံးလုံး ညီညီညွတ်ညွတ် ပူးပေါင်း ဆောင်ရွက် လုပ်ကိုင် စားသောက်
နေထိုင်လာခဲ့ကြသည်မှာ ယခုထိတိုင် ဖြစ်ပါသည်။ ရွာ၏ တောင်
ဘက်ခြမ်းတွင် ရေပူအိုင်ရှိသောကြောင့် အိုင်ကို အခွဲဖြူကြီး
ရွေးယူကြီးများက ရေပူလို့ ခေါ်ဝေါ်လာခဲ့ကြပါသည်။

၅။ လူထုပူးပေါင်းပါဝင်သော လူမှုဆန်းစစ်ခြင်းနှင့် အကဲဖြတ်ခြင်းလုပ်ငန်းစဉ် အကျဉ်းချုပ်ဇယား

လူမှုဆန်းစစ်ခြင်းစဉ်

လူမှုဆန်းစစ်ချက် (PRA) နှင့် အကဲဖြတ်ချက်အချက်အလက်များ

၂။ အစွဲအမူ - စောက်စေ့
၂။ အစွဲအမူ - စောက်စေ့

ဆန်းစစ်ရက်စွဲ	ဆန်းစစ်ရက်စွဲ	လူမှုဆန်းစစ်ချက် (PRA) နှင့် အကဲဖြတ်ချက်အချက်အလက်များ		ပေါ်မူတည်သည့် အကဲဖြတ်ချက်
		ကဏ္ဍ	မ	
၁၁.၆.၁၉	လူမှုဆန်းစစ်ခြင်းအဖြစ် ပြုလုပ်ခြင်း နှင့် ဆန်းစစ်ချက်များ	၁၃	၂၀	၃၃
၁၁.၆.၁၉	အစွဲအမူကြောင့် လူမှုဆန်းစစ်ချက်အဖြစ် နှင့် ဆန်းစစ်ချက်များ	၁၀	၂၀	၃၀
၁၁.၆.၁၉	လူမှုဆန်းစစ်ခြင်းအဖြစ် နှင့် ပြုလုပ်ခြင်း မှုများအား သုံးစွဲမှု နှင့် ဆန်းစစ်ခြင်း နှင့် ဆန်းစစ်ခြင်း နှင့် ဆန်းစစ်ခြင်း	၁၃	၂၀	၃၃
၁၁.၆.၁၉	ကုသရန် ပြုလုပ်ခြင်း အဖြစ် နှင့် ဆန်းစစ်ချက်များ	၁၃	၂၀	၃၃
၁၁.၆.၁၉	ပုံစံအရ ဆန်းစစ်ခြင်း နှင့် ဆန်းစစ်ချက်များ	၁၀	၂၀	၃၀
၁၁.၆.၁၉	မင်းပုံစံ (လူမှုဆန်းစစ်ခြင်း ပြုလုပ်ခြင်း အစွဲအမူများ နှင့် ဆန်းစစ်ခြင်း) ဆန်းစစ်ချက်များ	၁၀	၂၀	၃၀

၆။ ကျေးရွာဖွံ့ဖြိုးရေးအစီအစဉ်အတွက်အသုံးပြုခဲ့သော PRA tools
တစ်ခုချင်းစီအတွက် သုံးသတ်ချက်များ

၁။ ကျေးရွာလူမှုရေးနှင့်အရင်းအမြစ်ပြမြေပုံ (Social Map)



ကျေးဇူးတင်လှပေစေပါ။ အရင်းအမြစ်ဖြည့်

ဆန်းစစ်ပေးသပ်ချက်များ

ကျေးဇူးတင်ပေးပါ။ ကောက်ချက်ချပါ။ ကျေးဇူးတင်ပေးပါ။ ၇၆၅၅ . ၁၆. ၆ ၂၀၂၅

* ယခုရေးဆွဲထားသော ဇယားများတွင် အကျိုးအမြတ် ဖြစ်ပေါ်လာမည့် ကျေးဇူးတင်ပေးခြင်းနှင့် ဆောင်ရွက်ရန်အားဖြင့် ပါရှိပါသည်။

● * ကျေးဇူးတင်ပေးခြင်းနှင့် ဆောင်ရွက်ပေးရန်အားဖြင့် အကျိုးအမြတ် ဖြစ်ပေါ်လာမည့် ကျေးဇူးတင်ပေးခြင်းနှင့် ဆောင်ရွက်ရန်အားဖြင့် ပါရှိပါသည်။

* ကျေးဇူးတင်ပေးခြင်းနှင့် ဆောင်ရွက်ပေးရန်အားဖြင့် အကျိုးအမြတ် ဖြစ်ပေါ်လာမည့် ကျေးဇူးတင်ပေးခြင်းနှင့် ဆောင်ရွက်ရန်အားဖြင့် ပါရှိပါသည်။

* ဤတွင် ဖြစ်ပေါ်လာမည့် အကျိုးအမြတ် ဖြစ်ပေါ်လာမည့် ကျေးဇူးတင်ပေးခြင်းနှင့် ဆောင်ရွက်ရန်အားဖြင့် ပါရှိပါသည်။

● * ကျေးဇူးတင်ပေးခြင်းနှင့် ဆောင်ရွက်ပေးရန်အားဖြင့် အကျိုးအမြတ် ဖြစ်ပေါ်လာမည့် ကျေးဇူးတင်ပေးခြင်းနှင့် ဆောင်ရွက်ရန်အားဖြင့် ပါရှိပါသည်။

* ကျေးဇူးတင်ပေးခြင်းနှင့် ဆောင်ရွက်ပေးရန်အားဖြင့် အကျိုးအမြတ် ဖြစ်ပေါ်လာမည့် ကျေးဇူးတင်ပေးခြင်းနှင့် ဆောင်ရွက်ရန်အားဖြင့် ပါရှိပါသည်။

ဦးစီးအဖွဲ့ဝင်များနှင့် ပူးပေါင်းဆောင်ရွက်ရန်အားဖြင့်

ပါဝင်ဆောင်ရွက်ပေးရန်အားဖြင့် (၂၀) ဦး + (၂၀) ဦး

၂။ ရာသီခွင်ပြပြကွဲဒီနီ (Seasonal Cleander)

ရက်စွဲ = 11.6.19 ရာသီခွင်ပြပြကွဲဒီနီ ကျေးရွာအနီး = အောက်ကျေး

အကြောင်းအရာတစ်ခုခု	ကဆုန်	နယုန်	ဝါဆို	ဝါခေါင်	တော်သလင်း	သီတင်းကျွတ်	ကဆုန်	အောက်	ပြာပျို	တပို့တွဲ	တပေါင်း
ရာသီဥတု											
ပွဲတော်		-	-								-
လမ်းပန်းဆက်သွယ်ရေး											
ပင်ပင်ထွက်ထွက်											
ကူးလမ်းပျို											

လူ့အဖွဲ့အစည်းအဖွဲ့အစည်းအဖွဲ့အစည်း

ကျေးဇူးအားဖြင့် - အောက်ကျေပျူ ကျေးဇူးအားဖြင့် - အောက်ကျေပျူ ၇၈၆ - 11-6-2019

- * ယခုကျေးဇူးအားဖြင့် ဝေး ဖြေပုံတွင် ၇၈၆ ခုတွင် ပွဲတော်၊ လမ်းပန်းဆက်သွယ်ရေး၊ ဝင်ရောက်ခြင်း၊ အားယူချိန်စသော ကျေးဇူးများ ပါဝင်သည်။
- * ကျေးဇူးအားဖြင့် အင်္ဂလိပ်လို ဖြစ်ပေကာ များပြားခြင်း၊ အခြားဝင်ရောက်ခြင်းဖြင့် ချေးကမ်းခြင်း၊ စိတ်ချမ်းသာခြင်း၊ စိတ်ချမ်းသာခြင်းဖြင့် ဖြစ်သည်။
- * ဒါတွင် အိမ်ခြေ ၃ ပုံ ၂ ပုံ ယောက်ယက်ယာယာလှည့်နေခြင်းဖြင့် ကျန်းမာခြင်းများ ကျန်းမာခြင်း၊ ရောဂါကင်းရှင်းခြင်းဖြစ်ပါသည်။
- * ဝင်ရောက်ခြင်းပေးခြင်းအားဖြင့် အတိုးပေးသော စာတမ်းဖြင့် ဖြစ်သည်။
- * စမ်းကောက်ခြင်းကောင်း "
- * ကျေးဇူးအားဖြင့် သီးသန့်များ အသက်မွေးဝမ်းကြောင်းဖြင့် - ကောက်ချက်၊ ကောက်ခြင်း၊ ချေးကမ်းခြင်း တို့ဖြစ်ပါသည်။
- * ကျေးဇူးအားဖြင့် သားနှင့်တန်းတူ ယူဆအားပေးခြင်း (အယူဆိုင်ရာ) ကျေးဇူးအားဖြင့် အယူဆိုင်ရာ ဖြစ်သည်။
- * ဦးစွာတွင် ဖြစ်ခြင်းဖြင့် ကောင်းမွန်စွာ ပေးဆောင်ခြင်းဖြင့် ဖြစ်သည်။
- * ပွဲတော်များ သော ဖြစ်ခြင်းဖြင့် ထွက်ရှိသည်များ "
- * ပြည်ပသို့ သွားရောက်အယူဆိုင်ရာ အားဖြင့် ယူဆ (ဝင်ရောက်ခြင်း)
- * ကျေးဇူးအားဖြင့်၊ ဖော်ပြခြင်းဖြင့် အားယူချိန်များ)

ဦးစွာအားဖြင့် - နောက်ကျေပျူ
ဝင်ရောက်ခြင်းအားဖြင့် ၁၃၇၆ + ၁၀၇၆

၃။ ဥစ္စာနေကြွယ်ဝမှုပြုလောင်း (Wealth Ranking)

ရွေးချယ်ရာ၌ အိမ်အောင်းပစ္စည်းများ၊ ဥစ္စာဓန ဖိုင်ဆိုင်မှုအဖွဲ့အစည်း၊ နွေဇာတ်သတ်မှုတို့ဖြင့်။

ရွေးချယ်ရာအရပ် - ဒေသကရေပျံ ရွေးချယ်ရာအရပ် - ဒေသကရေပျံ ၇လစွဲ - 11.6.19

အဆင့် သတ်မှတ်ချက်	သတ်မှတ်ချက် ခွဲခြားမှုများ	အိမ်အောင်း အရေအတွက်	ရာခိုင်နှုန်း
အဆင့်မြင့် (ပထမအဆင့်)	သစ်အိမ်၊ လယ်ဧက (၁-၂၅) ၊ ကား၊ ဆိုင်ကယ်၊ လယ်ထွန်၊ ဖိစက်၊ ဝက် (၁-၃) ၊ ငြက်။	၁	၁၅%
အလယ်အလတ် (ဒုတိယအဆင့်)	သစ်အိမ်၊ လယ်ဧက (၁-၁၀) ၊ ဆိုင်ကယ်၊ လယ်ထွန်	၄၁	၃၂%
မမြေပျော် တက်သကဆင့်	သစ်အိမ်၊ ဆိုင်ကယ်၊ ဆိတ်၊ ဝက်၊ ငြက်၊ ဆက်စီး။	၆၉	၅၃%
စုစုပေါင်း		၁၂၉	၁၀၀%

ဦးစားပေးရွေးချယ်မှု ဦး/ဒုတိယအဆင့်များ

ပေါင်းရွေးချယ်မှုများ: ၁၀၇ ဦး + ၂၂ ဦး

ကျေးဇူးပြု အိမ်ထောင်ရေးများအား ဥစ္စာထုတ်ဖိုင်ဆိုင်ရာ အာမခံချက်များ
သတ်မှတ်ခြင်း စာချုပ်ခမ်းသင်္ချာများ

ကျေးဇူးအစဉ် - အောင်ကျေးဇူး ကျေးဇူးအစဉ် - အောင်ကျေးဇူး ၇၇၅ - ၂၅ - ၆ - ၂၀၂၃

- ၁။ အောင်ကျေးဇူးကျေးဇူးအစဉ်အဆက်အသွယ် (၁၂) ခုပါသည်။
- ၂။ ခုနစ်ခုပိုင်ဆိုင်မှု ကဆုန်ကို ပထမဆုံး၊ ဒုတိယဆုံး၊ တတိယဆုံး ခွဲခြားသတ်မှတ်ထားပါသည်။
- ၃။ ဤကိစ္စကို ကဆုန်ကဆုန်များ ဆုံးဖြတ်ပြီး အိမ်ထောင်ရေး (၆၉) ခုပါသည်။ ဒုတိယဆုံးက အိမ်ထောင်ရေး (၄၁) ဖြစ်ပြီး ဒုတိယကဆုန်များ ဆုံးဖြတ်ပါသည်။
- ၄။ ဒုတိယဆုံးနှင့် တတိယဆုံးများ နေရာခြား မှာ အလုပ်လုပ်ခွင့်ပေးပေးပေးပါခြင်း၊ အစားအသောက်များ မရှိခြင်းတို့ဖြစ်စေပါသည်။
- ၅။ အထက်ဖော်ပြပါအတိုင်း ကဆုန်မရပါဘူးများကို စီမံကိန်းတွင် ယာအောင်ကဆုန်ကဆုန်ကဆုန်ခြင်း၊ နေရာပေးခြင်း၊ ပါဝင်ဆုံးဖြတ်ခြင်းခြင်းတို့ ပြုလုပ်ပေးပါမည်ဖြစ်ပါသည်။
- ၆။ အခြေခံအဆောက်အအုံ အလုပ်များတွင် ပါဝင်မှုအားဖြင့် ဖြစ်ပြီး အထက်ဖော်ပြပါအတိုင်း ကဆုန်မရပါဘူးများကို ဆုံးဖြတ်ရန် အထက်ဖော်ပြပါအတိုင်း ဖြစ်ပါသည်။

ဦးအောင်ကျေးဇူးအစဉ် - ဇော်ဟိန်ကျေးဇူး
ပါဝင်ကျေးဇူးအစဉ်များ ၇၇၅ (၂၀၂၃) + ၆ (၂၀၂၃)

၄။ ကျား၊မ ပင့်ကူအိမ်သုံးသပ်ခြင်း(Cob Web)

ပင့်ကူအိမ်ဆိုး ခမ်းမာ

ကျေးဇူး = အောက်ကျေပူ

တနင်္ဂနွေ = 11.6.19

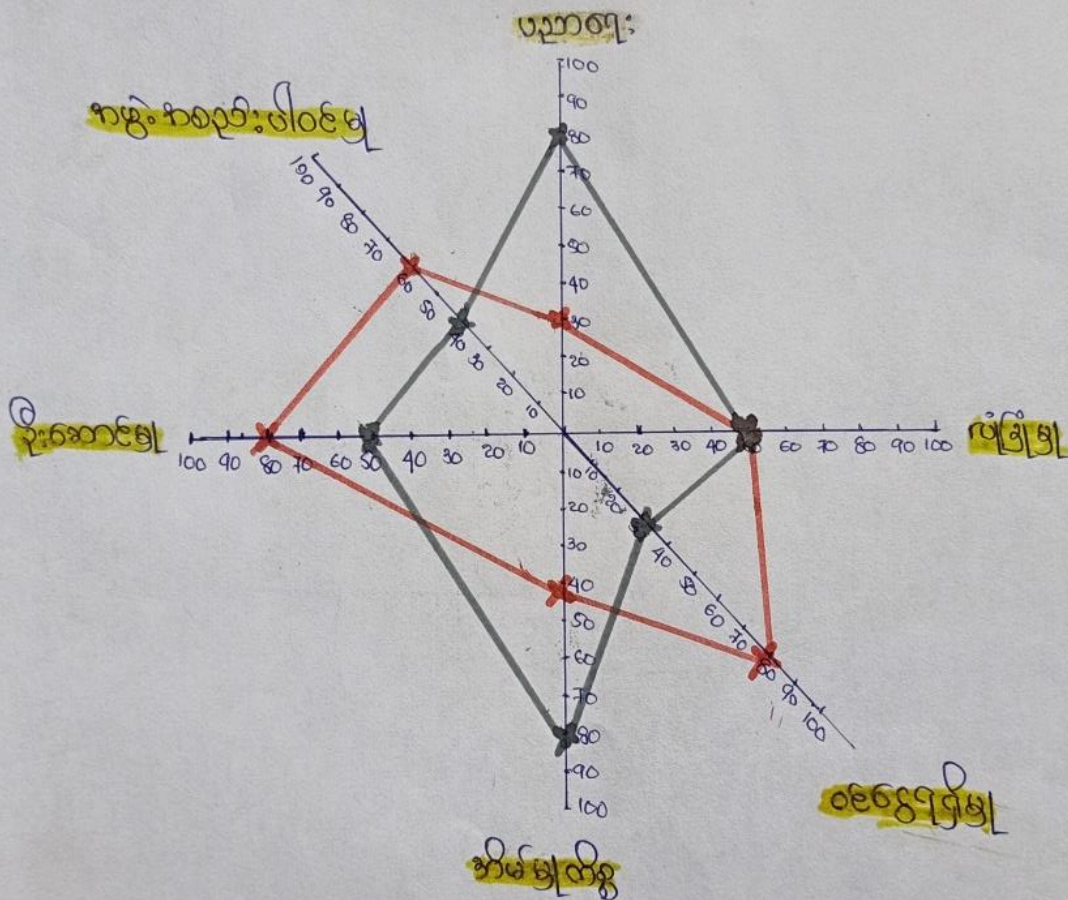

အမျိုးသားအမျိုးသမီးများ၏ အခွင့်အရေးနှင့် အကျိုးအမြတ်ပေးပို့မှုများကို အားပေးခြင်း

ကျေးဇူးတင်အမှာ - အထက်ကျေးဇူးတင်အမှာ - အထက်ကျေးဇူးတင်အမှာ - ၁၆.၆.၂၀၁၇

- အမျိုးသားများ ပညာရေးတွင် အားပေးခြင်းဖြင့် အကျိုးအမြတ်ပေးပို့မှုများကို အားပေးခြင်း
- ဦးဆောင်မှု၊ အဖွဲ့အစည်းပါဝင်မှု၊ စေတနာ့ပြုမှုများတွင် အမျိုးသမီးများ ပါဝင်မှုကို အားပေးခြင်းဖြင့် အကျိုးအမြတ်ပေးပို့မှုများကို အားပေးခြင်း
- အမျိုးသမီးများကို အားပေးခြင်းဖြင့် အကျိုးအမြတ်ပေးပို့မှုများကို အားပေးခြင်း
- အမျိုးသမီးများ ဦးဆောင်မှု၊ အဖွဲ့အစည်းပါဝင်မှု၊ စေတနာ့ပြုမှုများတွင် အကျိုးအမြတ်ပေးပို့မှုများကို အားပေးခြင်းဖြင့် အကျိုးအမြတ်ပေးပို့မှုများကို အားပေးခြင်း

ဦးဆောင်အဖွဲ့ဝင်များ - အကျိုးအမြတ်ပေးပို့မှုများ
ပါဝင်အဖွဲ့ဝင်များ - အကျိုးအမြတ်ပေးပို့မှုများ

၅။ အရင်းအမြစ်အသုံးချမှုပုံစံပြဇယား (Asset Mapping)

အာရှင်း၊ အမြစ်ထိန်းချုပ်မှုပြဇယား

ကျေးရွာ - အောက်ကျေး
၇က်စွဲ - ၁၁.၆.၁၇



လယ်ထွန်ထက် ခြေစက်	အယ်ချုပ်ထက်	ချောင်း ကျောင်း စေတီ ကား/ဆိုင်ကယ် လမ်း ကုန် ဖန်ဆေး အိမ် ကျောင်း လယ် တံတား အင်း
----------------------	-------------	---

အာရှင်း၊ အမြစ်ထိန်းချုပ်မှုပြဇယား

ကျေးရွာ - အောက်ကျေး
၇က်စွဲ - ၁၁.၆.၁၇



လယ်ထွန်ထက် ခြေစက်	အယ်ချုပ်ထက်	ချောင်း ကျောင်း စေတီ ကား/ဆိုင်ကယ် လမ်း ကုန် ဖန်ဆေး အိမ် ကျောင်း လယ် တံတား အင်း
----------------------	-------------	---

၆။ အဖွဲ့အစည်းချိတ်ဆက်မှုပြဇယား (Veen Diagram)



၀၉.၉-၁၁-၆-၁၇

ကျေးဇူး-ကျေးဇူး

အဖွဲ့အစည်း: ချိတ်ဆက်မှု (ကျေးဇူးအဖွဲ့)

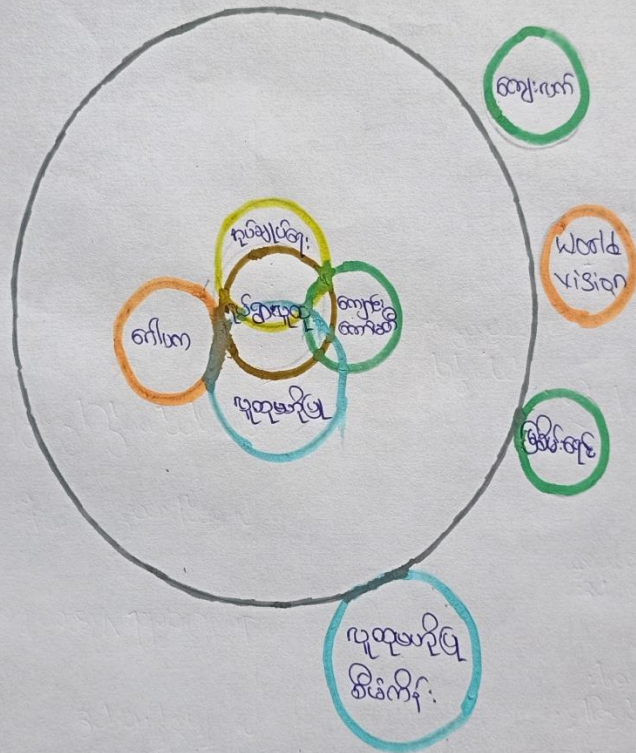

ကျေးဇူးတင်အတွက် ဖြစ်ပေါ် အဖွဲ့အစည်းများ ချိတ်ဆက်ဆောင်ရွက်မှု အခြေအနေဖြင့်

ဆန်းစစ်သုံး သပ်ချက်များ

ကျေးဇူးတင်အဖွဲ့ - အောက်ဖျေ ၂၀၁၉ ခုနှစ် - အောက်ဖျေ ၂၀၁၉ ခုနှစ် - ၁၅.၆.၂၀၁၉

• အုပ်ချုပ်ရေး၊ ကျောင်း၊ ကော်ဖက်၊ ကိုယ်က ကျေးဇူးတင်ဖြိုးရေးကမ္ဘာ့သမား

ကျေးဇူးတင်အဖွဲ့များဖြစ်သည်။

• ဖြစ်ပေါ်ရေး၊ world vision၊ ကျေးဇူးတင်ကမ္ဘာ့သမား ကျေးဇူးတင်ဖြိုးရေးကမ္ဘာ့
များဖြစ်သည်။ ယူကေပတ်ဝေါ့ဒ်ကိန်း နှင့် part ကျေးဇူးတင်ကမ္ဘာ့သမား ကျေးဇူးတင်ဖြိုးရေးကမ္ဘာ့သမားဖြစ်သည်။

• ဖြစ်ပေါ်ရေး၊ ကျေးဇူးတင်ကမ္ဘာ့သမားနှင့် ကျေးဇူးတင်ဖြိုးရေးကမ္ဘာ့သမား
ကမ္ဘာ့သမား ဆောင်ရွက်ပါသည်။

• ကျေးဇူးတင်အဖွဲ့များသည် ကျေးဇူးတင်ကမ္ဘာ့သမား၊ ကျေးဇူးတင်ကမ္ဘာ့သမား၊ ကျေးဇူးတင်ကမ္ဘာ့သမား
ပါဝင်ကြသည်။

• ကျေးဇူးတင်ဖြိုးရေးကမ္ဘာ့သမားများသည် ကျေးဇူးတင်ဖြိုးရေးကမ္ဘာ့သမားနှင့် ချိတ်ဆက်မှုကို
ဆုံးဖြတ်သည်။

ဦးဆောင်ရေးအဖွဲ့များ - အောက်ဖျေ

ပါဝင်ရေးအဖွဲ့များ ကျား (၁၀) ဦး + မ (၂၀) ဦး

၇။ ကော်မတီဝင်များရွေးချယ်ခြင်းနှင့် ကျေးရွာဖွံ့ဖြိုးရေးအစီအစဉ် ဆောင်ရွက်မှုမှတ်တမ်း



၈။ ကျေးရွာအချက်အလက်များ(PC 1)

ပုံစံ - ၈ - ၁ ကျေးရွာအခြေခံအချက်အလက်များ (Form PC 1)

လမ်းညွှန်ချက်၊ ကျေးရွာတစ်ရွာသို့ ပထမဆုံးမိတ်ဆက်ခရီးသွားရောက်သောအခါ လူထုစည်းရုံးရေးမှူးသည် ကျေးရွာခေါင်းဆောင်များအားကျေးရွာအချက်အလက်များကိုမေတ္တာရပ်ခံ၍တောင်းခံရသည်။ ဤအချက်အလက်များကိုစီမံကိန်းမိတ်ဆက်အစည်းဝေးမတိုင်မီတောင်းခံရမည်။ စီမံကိန်းမိတ်ဆက်အစည်းဝေးတွင် လူထုစည်းရုံးရေးမှူးသည် ဤအချက်အလက်များအား စစ်ဆေးပြီး မှန်ကန်အောင်ပြုလုပ်ရမည်။ ပြီးနောက်တွင် လူထုစည်းရုံးရေးမှူးမှ သတင်းအချက်အလက်ထံသို့ Tablets မှ တဆင့် ဖြည့်သွင်းရမည်။

ကျေးရွာခေါင်းဆောင် အမည် ဒီး အေ ဇေ ဦး	ကျေးရွာခေါင်းဆောင်၏ ဖုန်းနံပါတ် ၀၉၄၄၃၉၆၁၂၂၇	လူထုစည်းရုံးရေးမှူး၏အမည် ဇော်ဟိ မျိုးစေး
ပြည်နယ်တိုင်းဒေသကြီး ကရင်	မြို့နယ် မြိုင်ခွဲ	ကျေးရွာအုပ်စု အောက်ရွယ်
		ကျေးရွာ အောက်ရွယ်

က။ လူဦးရေ

လူမျိုးစု	အိမ်ထောင်စုအရေအတွက်	ကိုးကွယ်သည့်ဘာသာ	အိမ်ထောင်စုအရေအတွက်
လူမျိုးစု (၁) မြိုင်	၁၁၉	ဘာသာ(၁) မြိုင်	၁၁၉
လူမျိုးစု (၂)-----		ဘာသာ(၂)-----	
လူမျိုးစု (၃)-----		ဘာသာ(၃)-----	
လူမျိုးစုရော-----		ဘာသာရော-----	
အခြား			
	အရေအတွက်		
မသန်စွမ်းသူများ	၈ ယောက်		
သက်ကြီးရွယ်အိုများ (၆၅ နှစ် နှင့် အထက်)	၃၉ ယောက်		
စစ်ဘေးရှောင်			

	အမျိုးသား(အရေအတွက်)	အမျိုးသမီး(အရေအတွက်)	စုစုပေါင်းအရေအတွက်
လူဦးရေ	388	373	761
လူမျိုးစု (၁)-----	၈၃၆	၈၃၆	
လူမျိုးစု (၂)-----			
လူမျိုးစု (၃)-----			
အခြား			
အိမ်ထောင်ဦးစီး	၉၆	၂၃	၁၁၉

(ခ) အခြေခံအဆောက်အအုံ အသုံးအဆောင်များ

စာသင်ကျောင်း	အမှတ် ခြံစံပါ	ကျန်းမာရေး	အမှတ် ခပ်ပါ	ဘာသာရေးအဆောက် အအုံများ	အမှတ် ခြံစံပါ
အထက်တန်းကျောင်း	<input type="checkbox"/>	ဆေးရုံ	<input type="checkbox"/>	စေတီ	<input type="checkbox"/>
အလယ်တန်းကျောင်း	<input type="checkbox"/>	ကျန်းမာရေးဌာန	<input type="checkbox"/>	ဘုန်းကြီးကျောင်း	<input type="checkbox"/>
မူလတန်းကျောင်း	<input checked="" type="checkbox"/>	ကျန်းမာရေးဌာနခွဲ	<input type="checkbox"/>	ဟိန္ဒူဘုရားကျောင်း	<input type="checkbox"/>
မူကြိုကျောင်း	<input type="checkbox"/>	ဆေးပေးခန်း	<input type="checkbox"/>	ခရစ်ယာန်ကျောင်း	<input type="checkbox"/>
အခြား	<input type="checkbox"/>	အခြား	<input type="checkbox"/>	ဗလီ	<input type="checkbox"/>
				အခြား	<input checked="" type="checkbox"/>
မှတ်ချက်		မှတ်ချက်		မှတ်ချက်	
				၅၇ နယ် ခမံ့ရှုံ	

ကျွမ်းကျင်သူများမှတ်တမ်း (ကျေးရွာတွင်နေထိုင်သော သို့မဟုတ် တခြားရွာမှလာရောက်သောကျွမ်းကျင်သူများ)

(၁) စာသင်ကျောင်း			(၂) ကျန်းမာရေး			(၃) လက်မှုပညာရှင်		
	ရွာတွင်နေထိုင်သူ	အခြားရွာမှလာသူ		ရွာတွင်နေထိုင်သူ	အခြားရွာမှလာသူ		ရွာတွင်နေထိုင်သူ	အခြားမှလာသူ
မူလတန်းပြဆရာ/မ	<input checked="" type="checkbox"/>	<input checked="" type="checkbox"/>	ဆရာဝန်	<input type="checkbox"/>	<input type="checkbox"/>	လက်သမား	<input checked="" type="checkbox"/>	<input type="checkbox"/>
အထက်တန်းပြဆရာ/မ	<input type="checkbox"/>	<input type="checkbox"/>	လက်ထောက်ကျန်းမာရေးမှူး	<input type="checkbox"/>	<input type="checkbox"/>	ပန်းရံ	<input type="checkbox"/>	<input type="checkbox"/>
အလယ်တန်းပြဆရာ/မ	<input type="checkbox"/>	<input type="checkbox"/>	အမျိုးသမီးကျန်းမာရေးဆရာမ	<input type="checkbox"/>	<input type="checkbox"/>	လျှပ်စစ်ကျွမ်းကျင်ပီးသမား	<input type="checkbox"/>	<input type="checkbox"/>
မူကြိုဆရာ/မ	<input type="checkbox"/>	<input type="checkbox"/>	သားဖွားဆရာမ	<input type="checkbox"/>	<input type="checkbox"/>	ရေရိုက်သွယ်သူ	<input type="checkbox"/>	<input type="checkbox"/>
အခြား	<input type="checkbox"/>	<input type="checkbox"/>	ပြည်သူ့ကျန်းမာရေးလုပ်သား	<input checked="" type="checkbox"/>	<input type="checkbox"/>	စက်ပြင်ဆရာ	<input checked="" type="checkbox"/>	<input type="checkbox"/>
မှတ်ချက်			မှတ်ချက်			မှတ်ချက်		

(ဃ) ကျေးရွာသို့ ရောက်ရှိနိုင်သည့်လမ်းအခြေအနေ / ကျေးရွာတစ်ရွာသည် ၎င်း၏ကျေးရွာအုပ်စုနှင့် ဆက်သွယ်ထားသောလမ်းအခြေအနေ (အောက်ပါတို့ကိုပိုင်းပါ)

- ကျောက်ကြမ်းလမ်း ကတ္တရာလမ်း ကွန်ကရစ်လမ်း မော်တော်ဆိုင်ကယ်လမ်း
- ကျောက်ခင်းလမ်း မြေသွားလမ်း လူသွားလမ်း အခြား _____

(င) ကျေးရွာဖွံ့ဖြိုးမှုစီမံချက် ပိုင်းပါ

(၁) လူထုပဟိုပြုစီမံကိန်းမစတင်မီ ဤကျေးရွာတွင်ကျေးရွာဖွံ့ဖြိုးမှု စီမံချက်ရှိခဲ့ပါသလား? (ရ) ပါသည်/မရှိပါ/မသိပါ

(၂) ရှိခဲ့ပါလျှင် ဤစီမံချက်ကို မည်သည့် ခုနှစ်တွင်ပြင်ဆင်ခဲ့ပါသနည်း? နှစ် 2012 / မသိပါ

(၃) ဤစီမံချက်ကို မြို့နယ်မှအတည်ပြုခဲ့ပါသလား? (ရ) ပြုခဲ့ပါသည်/မပြုခဲ့ပါ / မသိပါ

ခရီးအကွာအဝေး

(၁) ဤကျေးရွာ၏ပဟိုမှ၎င်းကျေးရွာအုပ်စု၏ပဟိုအထိခရီးမိုင်မည်မျှကွာဝေးသနည်း? မိုင် ၂၆၀၀/မသိပါ

(၂) ဤကျေးရွာမှ ၎င်းကျေးရွာအုပ်စုပဟိုအထိသွားလာရာတွင်ကြာမြင့်သည့်အချိန်။

ခြောက်သွေ့ရာသီတွင်ကြာချိန် ၂ နာရီ ၃၀ မိနစ် ထော်လာဂျီ/မော်တော်ဆိုင်ကယ်/ခြေလျင်/လား/မော်တော်ဘုတ်/
အခြား -----

မိုးရာသီတွင်ကြာချိန် ၂ နာရီ ၃၀ မိနစ် ထော်လာဂျီ/မော်တော်ဆိုင်ကယ်/ခြေလျင်/လား/မော်တော်ဘုတ်/
အခြား -----

(ဆ) ပတ်ဝန်းကျင်ဆိုင်ရာသဘာဝဘေးအန္တရာယ်

ဤကျေးရွာတွင်ကြေးခြင်းကဲ့သို့ သဘာဝဘေးအန္တရာယ်ကျရောက်ဖူးခြင်း ရှိပါသလား။

မရှိပါ ရှိပါသည် ရှိလျှင်ဖော်ပြပါ ----- ဝါသနာရှိသော ရေကြီးတက်သည်

(ဇ) ကျေးရွာတွင် ဖွဲ့စည်းထားသော အဖွဲ့အစည်းများ

လူထုပဟိုပြုစီမံကိန်းမတိုင်မီ ဤကျေးရွာတွင် ကျေးရွာဖွံ့ဖြိုးရေးအတွက် အစိုးရ(သို့) ရွာသားများကော်မတီ(သို့) စီမံကိန်းတင်စား
ဖွဲ့စည်းထားသည့် အဖွဲ့အစည်းများရှိပါသလား။

(၁) ----- ဇေယျာ ဧရာဝတီ -----

(၂) -----

(ဈ) အထွေထွေအုပ်ချုပ်ရေး ဦးစီးဌာန (GAD) မှ မှတ်တမ်းတင်ထားခြင်း

ဤကျေးရွာသည် အထွေထွေအုပ်ချုပ်ရေး ဦးစီးဌာန (GAD) မှ မှတ်တမ်းတင်ထားမှု ရှိပါသလား။

မရှိပါ ရှိပါသည်

ကျေးရွာခေါင်းဆောင်

အမည် ဦး စော ဇော် ဦး
လက်မှတ်  နေ့စွဲ ၁၀.၆.၂၀၁၉

လူထုစည်းရုံးရေးမှူး

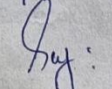
အမည် နော်ဟဲ မျိုး စော
လက်မှတ်  နေ့စွဲ ၁၀.၆.၂၀၁၉

၉။ စီမံကိန်းစက်ဝန်းအချိန်ဇယား (PC 2)

ပုံစံ - ၈-၂ - စီမံကိန်းစက်ဝန်းအချိန်ဇယား (PC 2)

လမ်းညွှန်ချက်၊ သက်ဆိုင်ရာလူထုစည်းရုံးရေးမှူး/လက်ထောက်နည်းပညာမှူးများမှ ကျေးရွာအုပ်စုအတွက် ဤပုံစံကိုဖြည့်သွင်းရမည်။		စီမံကိန်းစက်ဝန်းအဆင့်တစ်ခုစီပြီးစီးတိုင်းကျေးရွာနှင့် ကျေးရွာအုပ်စု	
စည်းရုံးရေးမှူး/လက်ထောက်နည်းပညာရေးမှူးဝန်ထမ်း အမည် - <u>မြတ်ဗျင်းကျော်</u>			
နေ့စွဲ	11.6.19	စက်ဝန်းအားအမှတ်ဖြစ်ပါ <input type="checkbox"/> စက်ဝန်း(၁) <input type="checkbox"/> စက်ဝန်း(၂) <input type="checkbox"/> စက်ဝန်း(၃) <input type="checkbox"/> စက်ဝန်း(၄)	
ပြည်နယ်/တိုင်း	ကရင်	မြို့နယ်	ကျေးရွာအုပ်စု
		ကျေးရွာအုပ်စု	ကျေးရွာ
		စောက်ကျယ်	စောက်ကျယ်

စီမံကိန်းဆောင်ရွက်မှုအဆင့်များ	နေ့စွဲ		အစည်းအဝေးတွင်တက်ရောက်သူအရေအတွက်					
	စတင်သည့် နေ့	ပြီးဆုံးသည့် နေ့	အမျိုးသား အရေ အတွက်	အမျိုးသမီး အရေ အတွက်	အိမ်ထောင်စုအရေ အတွက်	လူမျိုးစုတက်ရောက်သူ အရေအတွက် နှင့် လူမျိုးစုအမည်	အိမ်ထောင်စုပေါင်း	အိမ်ထောင်စု %
၁။ ကျေးရွာစီမံကိန်း စိတ်ဆက်အစည်းအဝေး	11.6.19	11.6.19	22	41	63	63 စောက်	119	52.94%
၂။ ကျေးရွာခွဲခြားရေး စီမံချက်ရေးဆွဲခြင်း အစည်းအဝေး	11.6.19	11.6.19	22	41	63	63 စောက်	119	52.94%
၃။ ကျေးရွာအုပ်စု လုပ်ငန်းဆုံးဖြတ်ချက်ချသည့်အစည်းအဝေး	21.6.19	21.6.19				1		
၄။ မြို့နယ်အဆင့်စီမံကိန်းရေးဆွဲရေးနှင့်အကောင်အထောင်အစည်းဖော်ရေးကော်မတီ၏			မလို	မလို	မလို	မလို		

	အုပ်စုဖွဲ့ဆွေးနွေးချဲ့ချဲ့တစ်ပြင်ပရောက်အခက်အခဲကတားကနီးများ	
၆။	ရေတံခါးအရှိခြင်း၊ ဖြောင့်စပါးများ၊ ဆေးဖျော်ဖျော်၊ ဖြစ်အခက်အခဲ။	ကျား
၇။	ဆီးများ၊ ဝါးကျ၊ ခုစားယောင်အောင်၊ ကတ္တက်ချွန်၊ နည်းခြင်း၊ အခက်အခဲ	ကျား
၈။	လယ်ယာလုပ်ငန်းလုပ်ငန်းအောင်မြင်ခြင်း၊ ဖွဲ့စည်းခြင်း၊ အခက်အခဲ	ကျား
၉။	ဖွဲ့စည်းခြင်း၊ အလုပ်အကိုင်အောင်မြင်ခြင်း၊ ဖြောင့်စပါးများ၊ ဆေးဖျော်ဖျော်၊ ကတ္တက်အခက်အခဲ	ကျား + မ
၁၀။	ကျောင်းပေါ်တောဂရုယောင်များ၊ ဖြောင့်စပါးများ၊ ကျောင်းသူ၊ ယားများ၊ အသံအသံ၊ အခက်အခဲရှိခြင်း။	ကျား + မ
၁၁။	ကျောင်းခြံစည်း၊ ပြင်ဆင်ပြုပြင်ရေး၊ အသံအသံများ၊ မတတ်နိုင်သဖြင့် အခက်အခဲရှိခြင်း။	ကျား + မ
	၁။ ဖွဲ့စည်းခြင်း - အောင်အောင်၊ ဖြောင့်စပါးများ၊ ကျောင်းသူ၊ ယားများ၊ အသံအသံ၊ အခက်အခဲ	
	၂။	
	၃။	
	အုပ်စုဖွဲ့ဆွေးနွေးချဲ့ချဲ့တစ်ပြင်ပရောက်အခက်အခဲကတားကနီးများ	
၆။	ရေတံခါး၊ ငြိမ်းခြင်း၊ ဖြောင့်စပါးများ၊ ရေဖျော်ဖျော်အောင်မြင်ရေး၊ ဆေးဖျော်ဖျော်၊ ကျား၊ ယားများ	ကျား
၇။	အလုပ်အကိုင်အောင်မြင်ရေး၊ ယားများ၊ ဖြောင့်စပါးများ၊ ဆေးဖျော်ဖျော်၊ ကတ္တက်အခက်အခဲ၊ ပြောဟမည်။	ကျား + မ
၈။	ကျောင်းပေါ်တောဂရုယောင်များ၊ ဖြောင့်စပါးများ၊ ကျောင်းသူ၊ ယားများ၊ အသံအသံ၊ အခက်အခဲပြောဟမည်။	ကျား + မ
၉။	ကျောင်းခြံစည်း၊ ငြိမ်းခြင်း၊ ယားများ၊ ဖြောင့်စပါးများ၊ ကျောင်းသူ၊ ယားများ၊ အသံအသံ၊ အခက်အခဲပြောဟမည်။	ကျား + မ

၁၀။ ကျေးရွာဖွံ့ဖြိုးရေးဦးစားပေးအစီအစဉ် (PC 3)

၈။ လူထုစီမံကိန်း၏ လာမည့် (၄) နှစ်အတွက် အကျုံးဝင်သော ဦးစားပေး ဖွံ့ဖြိုးတိုးတက်မှု လုပ်ငန်း အစီအစဉ်များအားဖော်ပြပါ။

ဦးစားပေး အဆင့် သတ်မှတ်ချက်	ကျေးရွာအတွက် ဦးစားပေး ဖွံ့ဖြိုးတိုးတက်မှု လုပ်ငန်းစဉ်များ	* အဆိုပြုသူ (အမျိုးသားများ/ အမျိုးသမီးများ/ အမျိုးသား+ အမျိုးသမီး)	အခန်းကဏ္ဍ	ခန့်မှန်း ကုန်ကျစရိတ်	အကျိုးခံစားခွင့်ရှိသူခန့်မှန်းခြေအရေအတွက်		
					ကျား	မ	ပေါင်း
၁	ဝိသုတေသနပြုလုပ်ရေး ခင်းခြင်းလုပ်ငန်း	ကျေးရွာအုပ်စု + ကျေးရွာ	လမ်း		၅၅၈	၅၇၅	၇၆၁
၂	ဝိသုတေသနပြုလုပ်ရေး ခင်းခြင်းလုပ်ငန်း	ကျေးရွာအုပ်စု	လမ်း		၅၅၈	၅၇၅	၇၆၁
၃	ကျေးရွာအတွက် အခြေခံအဆောက်အအုံ ဖွဲ့စည်းခြင်းလုပ်ငန်း	ကျေးရွာအုပ်စု + ကျေးရွာ	ပညာရေး		၅၅၈	၅၇၅	၇၆၁
၄	ကျေးရွာအတွက် အခြေခံအဆောက်အအုံ ဖွဲ့စည်းခြင်းလုပ်ငန်း	ကျေးရွာအုပ်စု	ပညာရေး		၅၅၈	၅၇၅	၇၆၁
၅	ကျေးရွာအတွက် အခြေခံအဆောက်အအုံ ဖွဲ့စည်းခြင်းလုပ်ငန်း	ကျေးရွာအုပ်စု	လမ်း		၅၅၈	၅၇၅	၇၆၁

၉။ လူထုစီမံကိန်း၏ လာမည့် (၄) နှစ်အတွက် အကျုံးဝင်သော ဦးစားပေး ဖွံ့ဖြိုးတိုးတက်မှု လုပ်ငန်း အစီအစဉ်များအားဖော်ပြပါ။

အဆင့်	ကျေးရွာအတွက် ဦးစားပေး ဖွံ့ဖြိုးတိုးတက်မှု လုပ်ငန်းစဉ်များ	အဆိုပြုသူ (အမျိုးသားများ/ အမျိုးသမီးများ/ အမျိုးသား+ အမျိုးသမီး)	အခန်းကဏ္ဍ
၁	ဝိသုတေသနပြုလုပ်ရေး ခင်းခြင်းလုပ်ငန်း	ကျေးရွာအုပ်စု + ကျေးရွာ	အခြေခံအဆောက်အအုံ
၂	ကျေးရွာအတွက် အခြေခံအဆောက်အအုံ ဖွဲ့စည်းခြင်းလုပ်ငန်း	ကျေးရွာအုပ်စု	အခြေခံအဆောက်အအုံ
၃			
၄			
၅			

ခေါင်းဆောင်၊ ကျေးရွာစီမံကိန်းအထောက်အကူပြုကော်မတီမှအတည်ပြုသည်။

အမည် စံအောင် လက်မှတ် [လက်မှတ်] နေ့စွဲ ၁၁.၆.၁၉

အစည်းအဝေးမှတ်တမ်း

ကျေးရွာအမည် - အောက်ကျေး
ကျေးရွာအုပ်စုအမည် - အောက်ကျေး

အချိန်/နေ့ရက် - ၁၁.၆.၁၉ / ၁၀:၄၀ AM
နေရာ - ကျေးရွာအုပ်စု

အစည်းအဝေးပြုလုပ်ခြင်းအကြောင်းအရာ ပ... နှစ်ကြိမ်... ကျေးရွာအုပ်စု... အဝေး (ဒုတိယအကြိမ်)

ဆွေးနွေးချက်နှင့် ဆုံးဖြတ်ချက်

- လူထုစည်းစဉ်း ချိမ်း ဖြား ၈ နှစ်ကြိမ် အကြောင်း ရှင်းပြခြင်း။
- မိတ်ဆက်ခြင်း - ရှည်လျားချက် နှင့် တက္ကသိုလ် ဝန်ထမ်းများ ဝန်ထမ်းများ ဝန်ထမ်းများ ရှင်းပြခြင်း။
- ရှည်လျားချက် အစည်းအဝေး ပုံမှန် စီစဉ်ခြင်းနှင့် တက်ရောက်မှု ပိုမို ပြုလုပ်ခြင်း။
- ပူးပေါင်း ပါဝင်ခြင်း၊ ကျေးရွာ၊ ကျေးရွာအုပ်စု ဖွဲ့စည်းခြင်း၊ တက်ရောက်မှု ပိုမို ပြုလုပ်ခြင်း။
- ကျေးရွာ၊ ကျေးရွာအုပ်စု နှင့် ကျေးရွာ၊ ကျေးရွာအုပ်စု အကြောင်း ရှင်းပြခြင်း။
- ပူးပေါင်း ပြုလုပ်ခြင်း။ ကျေးရွာအုပ်စု နှင့် ကျေးရွာအုပ်စု အကြောင်း ရှင်းပြခြင်း။
- ကျေးရွာအုပ်စု နှင့် တက္ကသိုလ် ဝန်ထမ်းများ ဝန်ထမ်းများ ရှင်းပြခြင်း။
- ကျေးရွာအုပ်စု နှင့် တက္ကသိုလ် ဝန်ထမ်းများ ဝန်ထမ်းများ ရှင်းပြခြင်း။

- စေတနာ့ဝန်ထမ်းကပထမ၌ စက်ဝန်းက ၂ ယောက်ကို ပြန်ရွေးချယ်

အားပေးပါ။ သဘောထား။

- ကော်မတီဝင်များ၏ တာဝန် ၂၀၂၃ ခု ခုနှစ် အစောဆုံး ပြန်ရွေးချယ်ခြင်း

- စီမံကိန်းကော်မတီ ၂၀ ပြောင်းထဲမှ မရှိ

- ဝယ်ယူရေးဆပ်စက်ဖော် (အခြေခံ အလုပ်အကိုင်)

၂၅ နှင့် ယူနိုက်တက်အိတ်အိတ်

- စောင့်ကြည့်ကြီးကြပ်ရေး၊ ၂၀၂၃ ခုနှစ် ပြန်ရွေးချယ်ရေး ၅၀ ရာခိုင်နှုန်း (အခြေခံ အလုပ်အကိုင်)

- PRA tools ပြန်လည်ချမှတ်ခြင်း

- ဖြေဆိုလိုပြန်လည်ချမှတ်ခြင်း၊ ပြန်ပြန် စွက်ခြင်း

- ဈေးနှုန်းကွင်း၊ ဈေးနှုန်းပြင်ပ အဖွဲ့အစည်းများကို ပြန်လည်ကန့်သတ်ခြင်း - PRA လူထုဖော်ပြခြင်း၊ အဖွဲ့အစည်း၊ ငွေကြေး (ဈေးနှုန်းပြင်ပအဖွဲ့)

- ဈေးနှုန်းကွင်း၊ ဈေးနှုန်းပြင်ပ အဖွဲ့အစည်းများကို ပြန်လည်ချမှတ်ခြင်း

- ဈေးနှုန်း၊ ဈေးနှုန်း၊ ဈေးနှုန်း၊ ဈေးနှုန်း၊ ဈေးနှုန်း၊ ဈေးနှုန်း

- ဈေးနှုန်း၊ ဈေးနှုန်း၊ ဈေးနှုန်း၊ ဈေးနှုန်း၊ ဈေးနှုန်း၊ ဈေးနှုန်း

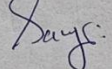
မှတ်တမ်းပြုသူ - အမည် - ဇော်ဟန်မာ၊ လက်မှတ် -  နေ့ရက် - ၁၁.၆.၁၉

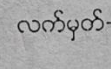
အတည်ပြုသူ - အမည် - ဒေါ်ခင်စော၊ လက်မှတ် -  နေ့ရက် - ၁၁.၆.၁၉

၁၂။ ကဏ္ဍအလိုက်ဦးစားပေးဖွံ့ဖြိုးရေးလုပ်ငန်းစဉ်များ

ဝဏ္ဏအလိုက် ဦးစားပေးလုပ်ငန်း အချယ်အယာဉ်

စဉ်	ဦးစားပေးဆောင်ရွက်ရမည့် အချက်အလက်	လုပ်ငန်းအမျိုးအစား	ဆောင်ရွက်ရမည့် အချက်အလက်			အခွင့်အလမ်း	ဆောင်ရွက်ရမည့် အချက်အလက်	မှတ်ချက်
			အစား	အခြား	အခြား			
၁။ အထူးအရေးကြီးသော လုပ်ငန်းစဉ်များ	၁။	ရွာတွင်းကျွန်းကျွန်းလမ်းဆေးရေး			✓	၂၀၂၀	၂၀၁၅/၁၆	
	၂။	ကျွန်းဆက်လမ်းကျွန်းဆက်လမ်းဆေးရေး	✓			၂၀၂၁	၂၀၁၅/၁၆	
	၃။	ကျွန်းဝင်လမ်းကျွန်းဆေးရေး	✓			၂၀၂၁	၂၀၁၅/၁၆	ကျွန်းဆက်လမ်းဆေးရေး
၂။ အထူးအရေးကြီးသော လုပ်ငန်းစဉ်များ	၁။	ကျွန်းဆက်လမ်းဆေးရေး			✓	၂၀၂၀	၂၀၁၅/၁၆	ကျွန်းဆက်လမ်းဆေးရေး
	၂။	ကျွန်းဆက်လမ်းဆေးရေး	✓			၂၀၂၁	၂၀၁၅/၁၆	ကျွန်းဆက်လမ်းဆေးရေး
	၃။							
၃။ အထူးအရေးကြီးသော လုပ်ငန်းစဉ်များ	၁။	ကျွန်းဆက်လမ်းဆေးရေး			✓	၂၀၂၁	၂၀၁၅/၁၆	ကျွန်းဆက်လမ်းဆေးရေး
	၂။	ကျွန်းဆက်လမ်းဆေးရေး	✓			၂၀၂၁	၂၀၁၅/၁၆	ကျွန်းဆက်လမ်းဆေးရေး
၄။ အထူးအရေးကြီးသော လုပ်ငန်းစဉ်များ	၁။	ကျွန်းဆက်လမ်းဆေးရေး			✓	၂၀၂၁	၂၀၁၅/၁၆	ကျွန်းဆက်လမ်းဆေးရေး
	၂။	ကျွန်းဆက်လမ်းဆေးရေး	✓			၂၀၂၁	၂၀၁၅/၁၆	ကျွန်းဆက်လမ်းဆေးရေး

