

ပြည်ထောင်စုသမ္မတ မြန်မာနိုင်ငံတော် အစိုးရ  
စိုက်ပျိုးရေး၊ မွေးမြူရေးနှင့်ဆည်မြောင်းဝန်ကြီးဌာန  
ကျေးလက်ဒေသဖွံ့ဖြိုးတိုးတက်ရေး ဦးစီးဌာန  
ပင်လည်ဘူးမြို့နယ်



လူထုဗဟိုပြုစီမံကိန်း  
National Community Driven Development Project  
(NCDDP)



ကျေးရွာဖွံ့ဖြိုးရေးအစီအစဉ်  
Village Development Plan (VDP)  
အောက်စုကျေးရွာ၊ အလယ်စုအုပ်စု



မာတိကာ

၁။ပင်လည်ဘူးမြို့နယ်မြေပုံ ..... 2

၂။အလယ်စုအုပ်စုမြေပုံ ..... 3

၃။ကျေးရွာအုပ်စုတွင်ပါဝင်သောကျေးရွာစာရင်းများ ..... 4

၄။ကျေးရွာအခြေခံအချက်အလက်များ ..... 5

၅။ကျေးရွာဖွံ့ဖြိုးရေးအစီအစဉ်အတွက်အသုံးပြုခဲ့သော PRA tools များနှင့်တစ်ခုချင်းစီအတွက်သုံးသပ်ချက်များ ... 9

အကြောင်းအရင်းများ/ အခက်အခဲများ ..... 29

၆။ကော်မတီဝင်များရွေးချယ်ခြင်းနှင့်ကျေးရွာဖွံ့ဖြိုးရေးအစီအစဉ်ဆောင်ရွက်မှုမှတ်တမ်းဓါတ်ပုံများ ..... 33

၇။ကော်မတီဝင်များစာရင်း ..... 34

၈။ပုံစံ-၁။ကျေးရွာအချက်အလက် ..... 37

၉။ပုံစံ-၂။စီမံကိန်းစက်ဝန်းအချိန်ဇယား ..... 40

၁၀။ပုံစံ-၃။ကျေးရွာဖွံ့ဖြိုးရေးဦးစားပေးအစီအစဉ် ..... 42

၁၁။ပုံစံ-၄။ကျေးရွာဖွံ့ဖြိုးရေးစီမံကိန်းလုပ်ငန်းခွဲရွေးချယ်ခြင်းပုံစံ ..... 44

၁၂။အစည်းအဝေးမှတ်တမ်းများ ..... 47

၁၃။နောက်ဆက်တွဲ(၄) ခြားနားသောအစိတ်အပိုင်းများအတွက်ဦးစားပေးဖွံ့ဖြိုးရေးလုပ်ငန်းစဉ်အနှစ်ချုပ် ..... 50



# ၁။ ပင်လည်ဘူးမြို့နယ် မြေပုံ

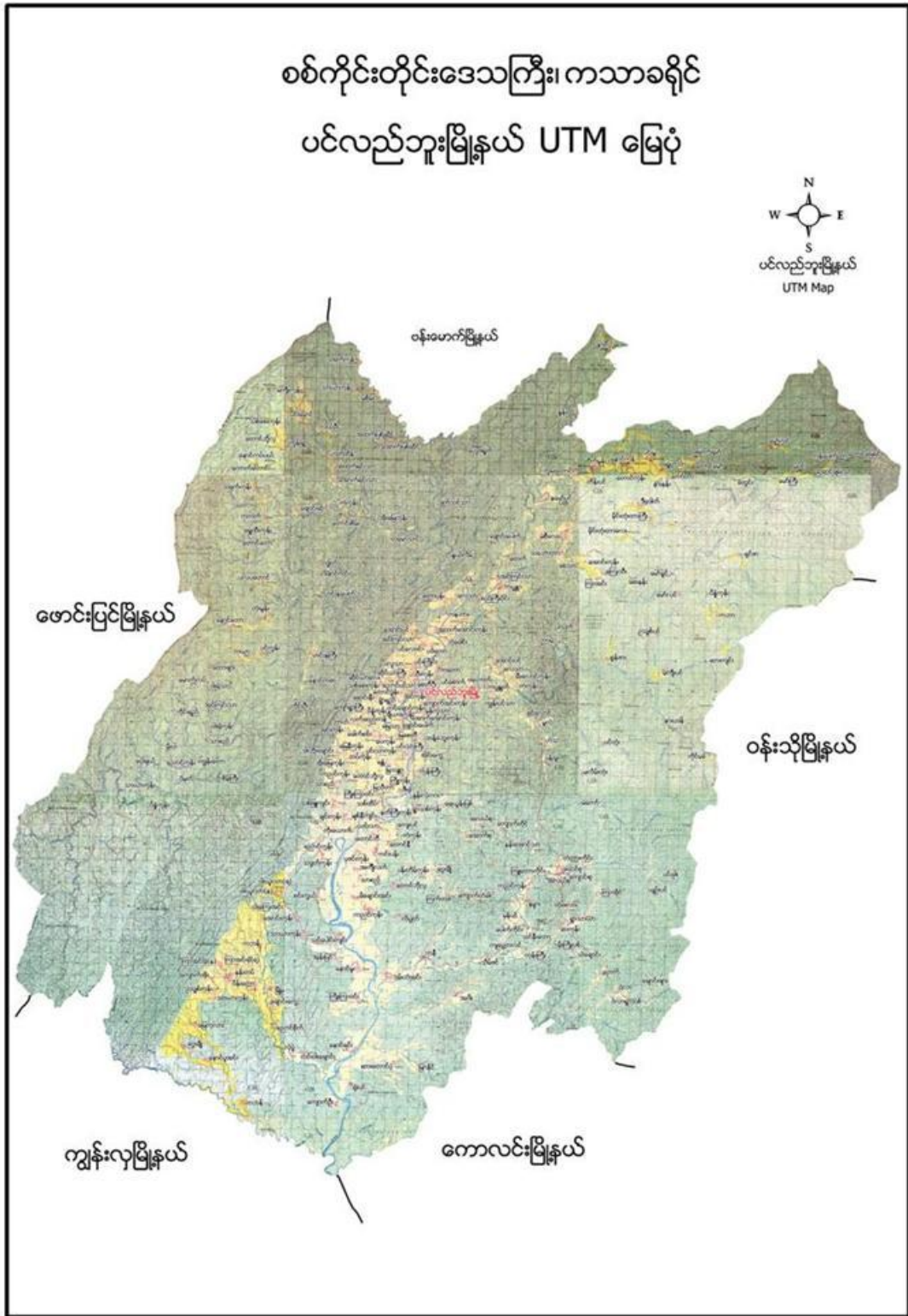



၂။ အလယ်စုအုပ်စုမြေပုံ

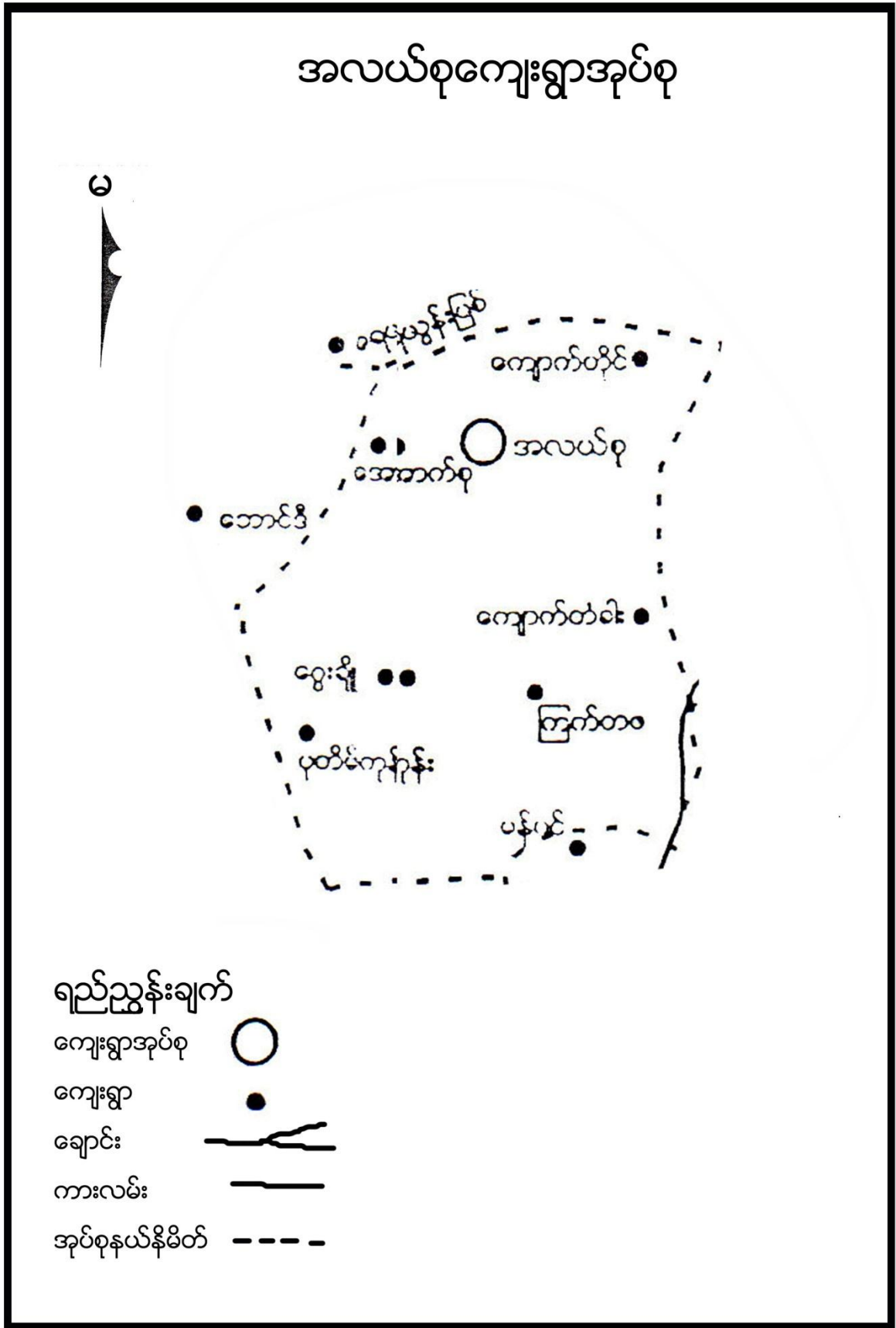





**၃။ ကျေးရွာအုပ်စုတွင်ပါဝင်သော ကျေးရွာစာရင်းများ**

ကျောက်တိုင်၊ အလယ်စု၊ အောက်စု၊ ငွေချို၊ ပန်းတိမ်ကုန်း၊ ကြက်တဖ၊ ကျောက်တံကားကျေးရွာ တို့ပါဝင်သည်။

**၄။ ကျေးရွာအခြေခံအချက်အလက်များ**

၁။ **ကျေးရွာသမိုင်းအကျဉ်း** လွန်ခဲ့သောနှစ် ( ၁၅၀ ) ခန့်ကတောင်တလုံးကျေးရွာဟုခေါ်တွင်ခဲ့သည်။တောင်တလုံးကျေးရွာဟုခေါ်ရခြင်း မှာ အောက်စုကျေးရွာ၏ အနောက်တည့်တည့် (၂)မိုင်ခန့် အကွာတွင် အမြင့်ပေ (၁၅၀၀)ကျော်ခန့် ရှိ တောင်မကြီးကိုအစွဲ ပြု၍တောင်တလုံးဟု အမည်ခေါ်တွင်လာသည်။တောင်တလုံးတွင်အောက်စုအလယ်စုကျောက်တိုင်ပေါင်း၍တောင်တလုံးဟုခေါ်ခြင်း ဖြစ်သည်။တောင်တလုံးဟုခေါ်ရာတွင် သုံးရွာလုံးနှင့်သက်ဆိုင်သည်။အောက်စုကျေးရွာကို တောင်တလုံးဟု ခေါ်သလို အောက်စုကျေး ရွာဟုလည်း ခေါ်လို့လည်းရပါသည်။အောက်စုကျေးရွာသည်ပင်လည်ဘူးမြို့နှင့် (၁၆)မိုင်ခန့်ကွာဝေးပါသည်။အောက်စုကျေးရွာလမ်းနှင့်ရွာချင်းဆက်လမ်းများမှာမြေသားလမ်းများဖြစ်ပါသည်။ မိုးတွင်းအခါတွင်လမ်းဆက်သွယ်ရေးမှာအလွန်ပင်ခက်ခဲပါသည်။

စိုက်ပျိုးရေးအနေနှင့် ဆန်စပါးကိုအဓိက စိုက်ပျိုးကြပြီး ကြက်သွန်၊ နေကြာ၊ ပဲအမျိုးမျိုး၊ ဖရဲသီး၊ ခရမ်းချဉ်၊ အာလူးစသည်များကိုလည်းတစ်နိုင်စိုက်ပျိုးကြသည်။မွေးမြူရေးအနေနှင့် ကြက်၊ ဝက်၊ ကျွဲ၊ နွား၊ ငါးစသည်တို့ကိုလည်း မွေးမြူကြသည်။ ဝင်ငွေအသင့်အတင့် ကောင်းမွန်မှု ရှိပါသည်။ပုဒွဘာသာကို ကိုးကွယ် ကြသည်။ဘာသာတရားကိုလည်း ကိုင်းရှိုင်းကြပြီး စည်းလုံးညီညွတ် မှုလည်း ရှိပါ သည်။

**၂။ လူနည်းစုလူမျိုးစုအိမ်ထောင်စု**

အမျိုးအစား	အိမ်ထောင်စု	ကျား	မ	စုစုပေါင်း
မရှိ	-	-	-	-

**၃။ ကျေးရွာတွင်းရှိ စုစုပေါင်းအိမ်ထောင်စု**

အမျိုးအစား	အိမ်ထောင်စု	ကျား	မ	စုစုပေါင်း
ဗမာ	၅၃	၃၈	၁၅	၅၃

**၄။ ထိခိုက်လွယ်အုပ်စု**

ထိခိုက်လွယ်အုပ်စု	အိမ်ထောင်စု	ကျား	မ	စုစုပေါင်း
သက်ကြီး	၂၀	၇	၁၃	၂၀
မြေယာမဲ့				
မသန်စွမ်း				



၅။ အဓိကစီးပွားရေးလုပ်ငန်းများ

စိုက်ပျိုးရေး	မွေးမြူရေး	အသေးစားစီးပွားရေး	အခြား
စပါး	ကျွဲ	အသေးစားဆိုင်	လက်သမား
မြေပဲ	နွား		
နှမ်း	ဝက်	ကုန်သည်	ပန်းရံ
	ကြက်		

၆။ ကျေးရွာအတွင်းအဓိက ပိုင်ဆိုင်မှုများ

ကျေးရွာပိုင်ဆိုင်မှုများ	စိုက်ပျိုးဧရိယာ (မ)	စားကျက်ဧရိယာ (မ)	သစ်တောဧရိယာ (မ)	သဲ/ကျောက်ရရှိမှု	ရေတွင်း/ရေကန်	စက်ရေတွင်း
အရေအတွက်	၈၀၈၈	၁၃၀၀၈၈	၁၂၀၀-၈၈	ရှိ	၂/၁	-
ကျေးရွာပိုင်ဆိုင်မှုများ	ကား	ထော်လာဂျီ	မြေတူးစက်	လမ်းကြိုက်စက်	အသေးစားဆည်	ဈေးဆိုင်
အရေအတွက်	၁	-	-	-	၂	၁

၇။ ကျေးရွာအတွင်းအခြားပိုင်ဆိုင်မှုများ

ကျေးရွာပိုင်ဆိုင်မှုများ	ရေတင်စက်	ထွန်	ထယ်	ကျွဲ	နွား
အရေအတွက်	၆	၅၃	၅၃	၂၂	၈၂
ကျေးရွာပိုင်ဆိုင်မှုများ	ဝက်	ဆိုင်ကယ်	ကျွမ်းကျင်လုပ်သား	လုပ်သား	
အရေအတွက်	၂၀	၂၁	၂	၃၂	

၈။ အခြားကျေးရွာရှိအသုံးပြုနိုင်သော အရင်းအမြစ်/အချက်အလက်များ

အရင်းအမြစ်	ဆေးခန်း	အ.လ.က/အ.ထ.က	ဈေး	ကျွမ်းကျင်လုပ်သား	လုပ်သား	မြေတူးစက်	လမ်းကြိုက်စက်
အရေအတွက်	၁	၁၂	-	၅	၃၀	-	-



၅။ ကျေးရွာဖွံ့ဖြိုးရေးအစီအစဉ်အတွက် အသုံးပြုခဲ့သော လူမှုဆန်းစစ်ချက်များ

၁။ ကျေးရွာ၏လူမှုစီးပွားအဆင့်သတ်မှတ်ခြင်း (Wealth Ranking)

အဆင့်	အခြေခံစံနှုန်းများ/ ညွှန်းကိန်းများ	အိမ်ထောင်စု	ရာခိုင်နှုန်း
ချမ်းသာ	အိမ်အခြေအနေ- ချောတံရှည်၊ သွပ်မိုး၊ သက်ကယ်မိုး၊ ပျဉ်ထောင်၊ ပျဉ်ကာ မြေယာပိုင်ဆိုင်မှု- ၁၀ ဧကအထက် ကျွဲ၊ နွား- ၈ ကောင်အထက် အခြားပိုင်ဆိုင်မှု- ခြွေစက်၊ ထွန်းစက်၊ ရေစုပ်စက်၊ TV၊ ဆိုလာ၊ တယ်လီဖုန်း၊ စပါးကြိုက်စက်၊ ဆိုင်ကယ်၊ ကား	၁၈	၃၃.၉၆%
အလယ်အလတ်	အိမ်အခြေအနေ- ပျဉ်ခင်း၊ ဝါးထရံကာ၊ သက်ကယ်မိုး၊ ချောတံရှည် မြေယာပိုင်ဆိုင်မှု- ၅ ဧက နှင့် ၁၀ ဧကအကြား ကျွဲ၊ နွား- ၂ ကောင်နှင့် ၅ ကောင်ကြား အခြားပိုင်ဆိုင်မှု- လှည်း၊ ဆိုင်ကယ်အဟောင်း၊ TVအသေး၊ ဆိုလာအသေး	၂၁	၃၉.၆၂%
နွမ်းပါး	အိမ်အခြေအနေ- ဝါးကြမ်းခင်း၊ ဝါးထရံကာ၊ သက်ကယ်မိုး၊ ချောတံရှည်အိမ် မြေယာပိုင်ဆိုင်မှု- မရှိ ကျွဲ၊ နွား- မရှိ အခြားပိုင်ဆိုင်မှု- မရှိ	၁၄	၂၆.၄၂%
	စုစုပေါင်း	၅၃	၁၀၀%





၆။ ကျေးရွာဖွံ့ဖြိုးရေးအစီအစဉ်အတွက် အသုံးပြုခဲ့သော လူမှုဆန်းစစ်ချက်များ

၂။ ရာသီခွင်ပြ ပြက္ခဒိန် နှင့် သုံးသပ်ချက်

ရာသီ	အပူချိန်	အပူ	အေး	အပူ	အေး	အပူ	အေး	အပူ	အေး	အပူ	အေး	အပူ	အေး	အပူ	အေး	အပူ	အေး
အပူ	အပူ	အပူ	အပူ	အပူ	အပူ	အပူ	အပူ	အပူ	အပူ	အပူ	အပူ	အပူ	အပူ	အပူ	အပူ	အပူ	အပူ
အေး	အေး	အေး	အေး	အေး	အေး	အေး	အေး	အေး	အေး	အေး	အေး	အေး	အေး	အေး	အေး	အေး	အေး
အပူ	အပူ	အပူ	အပူ	အပူ	အပူ	အပူ	အပူ	အပူ	အပူ	အပူ	အပူ	အပူ	အပူ	အပူ	အပူ	အပူ	အပူ
အေး	အေး	အေး	အေး	အေး	အေး	အေး	အေး	အေး	အေး	အေး	အေး	အေး	အေး	အေး	အေး	အေး	အေး
အပူ	အပူ	အပူ	အပူ	အပူ	အပူ	အပူ	အပူ	အပူ	အပူ	အပူ	အပူ	အပူ	အပူ	အပူ	အပူ	အပူ	အပူ
အေး	အေး	အေး	အေး	အေး	အေး	အေး	အေး	အေး	အေး	အေး	အေး	အေး	အေး	အေး	အေး	အေး	အေး
အပူ	အပူ	အပူ	အပူ	အပူ	အပူ	အပူ	အပူ	အပူ	အပူ	အပူ	အပူ	အပူ	အပူ	အပူ	အပူ	အပူ	အပူ
အေး	အေး	အေး	အေး	အေး	အေး	အေး	အေး	အေး	အေး	အေး	အေး	အေး	အေး	အေး	အေး	အေး	အေး
အပူ	အပူ	အပူ	အပူ	အပူ	အပူ	အပူ	အပူ	အပူ	အပူ	အပူ	အပူ	အပူ	အပူ	အပူ	အပူ	အပူ	အပူ
အေး	အေး	အေး	အေး	အေး	အေး	အေး	အေး	အေး	အေး	အေး	အေး	အေး	အေး	အေး	အေး	အေး	အေး





### ဆွေးနွေးချက်

ရာသီဥတုအခြေအနေမှာ တရူး၊ ကဆုန်၊ ပြာသို၊ တပို့တွဲ၊ တပေါင်း စသည့် လများတွင် သာယာပြီး ကျန်သည့်လများတွင် မိုးရွာကြောင်း၊ တခါတရံလေပြင်းများလည်း တိုက်ခတ်ကြောင်း ဆွေးနွေးခဲ့ပါသည်။ စိုက်ပျိုးသီးနှံများကို မိုးတွင်းကာလများတွင် အများဆုံးစိုက်ပျိုးကြသည်။ အဓိကစိုက်ပျိုးသီးနှံများမှာ စပါး၊ ပဲ၊ နှမ်း၊ နေကြာ၊ ဟင်းသီးဟင်းရွက်များကို စိုက်ပျိုးကြသည်။ ကျွဲ၊ နွား၊ ကြက်၊ ဝက်များကို ဆယ့်နှစ်ရာသီ ပတ်လုံး တစ်ပိုင်တစ်နိုင် မွေးမြူကြသည်။ နေ့စားလုပ်ငန်းကို လယ်ယာလုပ်ငန်းခွင်ချိန်တွင်သာ လုပ်ရလေ့ရှိကြောင်း ဆွေးနွေးကြသည်။ သဘာဝဘေးအန္တရာယ်ကို မိုးဦးကာလများတွင် အနည်းငယ် ကြုံတွေ့ရလေ့ရှိသည်။ လုပ်ငန်းခွင်ချိန်တွင် လုပ်သားရှားပါးမှုနှင့် ကြုံတွေ့ရပြီး ကျန်သည့်အချိန်များတွင် လုပ်သား ပေါများပါသည်။ ဝမ်းစာဖူလုံမှုတွင် စပါးပေါ်ချိန်တွင် ဝမ်းစာဖူလုံမှုရှိပြီး စိုက်ပျိုးသည့်အချိန်တွင် ဝမ်းစာလုံခြင်း မရှိပါ။ ရာသီပွဲတော်များကို လစဉ်လတိုင်း ကျင်းပခြင်းမရှိဘဲ တန်ခူး၊ ကဆုန်၊ ဝါဆို၊ တော်သလင်း၊ သီတင်းကျွတ်၊ တပို့တွဲနှင့် တပေါင်းလများတွင် ပြုလုပ်လေ့ရှိကြောင်း ဆွေးနွေးခဲ့ကြပါသည်။

### သုံးသပ်ချက်

စီမံကိန်းလုပ်ငန်းခွဲများ အကောင်အထည်ဖော်ဆောင်ရွက်ရာတွင် ပွင့်လင်းရာသီရောက်မှ သာ ဆောင်ရွက်သင့်သည်။ အဘယ်ကြောင့်ဆိုသော် အောက်စုကျေးရွာလူထုအားလုံး လယ်ယာလုပ်ငန်းကို အဓိကထား လုပ်ကိုင်ကြသည့်အတွက် မိုးတွင်းကာလ၊ ဆောင်းတွင်းကာလများတွင် လယ်ယာလုပ်ငန်းခွင်နှင့် တိုက်ဆိုင်သောကြောင့် အလုပ်သမားရှားပါးခြင်း ကျေးရွာဖွံ့ဖြိုးတိုးတက်ရေး အတွက် အချိန်မပေးနိုင်ခြင်း စသည့် အခက်အခဲများနှင့် ကြုံတွေ့ရသည့်အတွက် အောင်မြင်သင့်သလောက် မအောင်မြင်နိုင်ပါ။ ထို့ကြောင့် ရာသီဥတုသာယာပြီး ကျေးရွာလူထုအားလုံး ပါဝင်လုပ်ဆောင်နိုင်သည့် ပွင့်လင်းရာသီတွင် လုပ်ငန်းခွဲများလုပ်ဆောင်သင့်ပါကြောင်း သုံးသပ်မိပါသည်။



၃။ ကျေးရွာလူမှုရေးပြမြေပုံ နှင့် သုံးသပ်ချက်

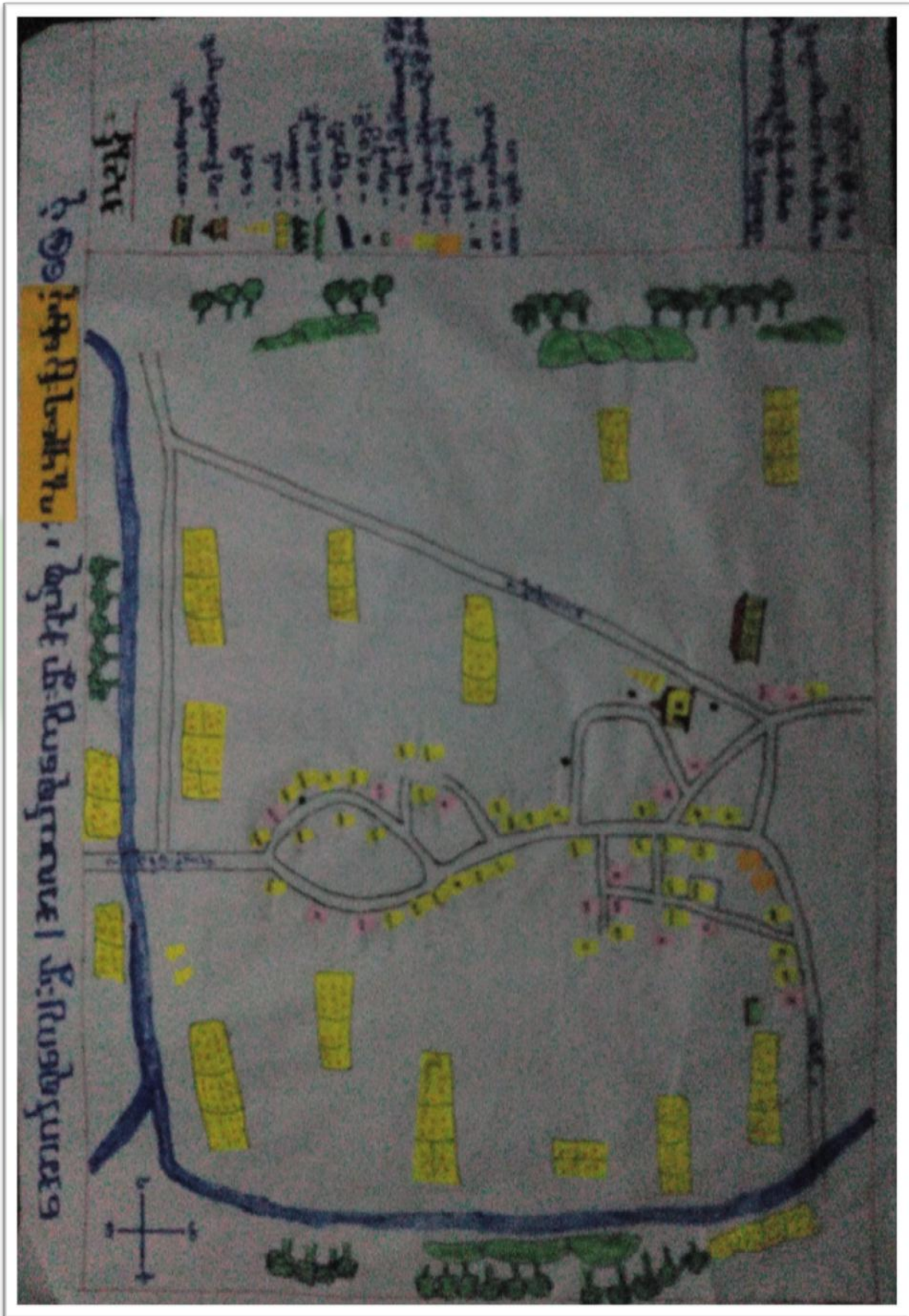



### ဆွေးနွေးချက်

အောက်စုကျေးရွာတွင် အိမ်ခြေ(၅၃)အိမ်ရှိပြီး စီးပွားအဆင့်(၃)ဆင့်ရှိကြောင်း ဆွေးနွေးခဲ့ကြသည်။ ၎င်းအဆင့်များမှာ (၁) ချမ်းသာ၊ (၂) အလယ်အလတ်၊ (၃) နွမ်းပါးတို့ဖြစ်ပြီး လူတန်းစား(၃)မျိုးလုံး ကျေးရွာတွင် ပျံ့နှံ့၍ နေထိုင်ကြကြောင်း ဆွေးနွေးခဲ့ကြသည်။

### သုံးသပ်ချက်

ကျေးရွာတွင်း လူမှုစီးပွားအဆင့် ၃ ဆင့် ရှိပြီး ကျေးရွာ အနံ့ ပျံ့ကျဲစွာနေထိုင်ကြသည်။ ချမ်းသာသော အိမ်ထောင်စုမှာ (၁၈)အိမ်ထောင်ရှိပြီး အလယ်အလတ်စားနိုင်သောက်နိုင်အဆင့်မှာ(၂၁)အိမ်ရှိပြီး နွမ်းပါးအိမ်ထောင်စုမှာ(၁၄) အိမ်ရှိကြောင်းတွေ့ရပါသည်။ အောက်စုကျေးရွာ အနေဖြင့် လယ်ယာလုပ်ငန်းကို အဓိကမှီခိုနေရပြီးစိုက်ပျိုးရေးနည်းပညာနည်းသည့်အတွက်သီးနှံအထွက်နှုန်းနည်း၍ဝမ်းစာဖူလုံမှုရှိရန်အတွက် အလွန်ခက်ခဲသည်။ လမ်းတံတားများပျက်စီးမှုကြောင့်လမ်းခရီးများခက်ခဲပြီးလယ်ယာမြေများသို့ရေဝင်ရောက် မှုများကြုံတွေ့ရပြီးလူမှုရေး၊ စီးပွားရေးများအားနည်းနေသောကြောင့်တွေ့ရပါသည်။ ထို့ကြောင့် လူတန်းစား အဆင့်လျော့နည်းသွားစေရန် အလုပ်အကိုင်အခွင့်လမ်းများ ဆောင်ရွက်ပေးရန် လိုအပ်နေပါသည်။





၄။ကျေးရွာအရင်းအမြစ်ပြုပြင်မှုနှင့်သုံးသပ်ချက်

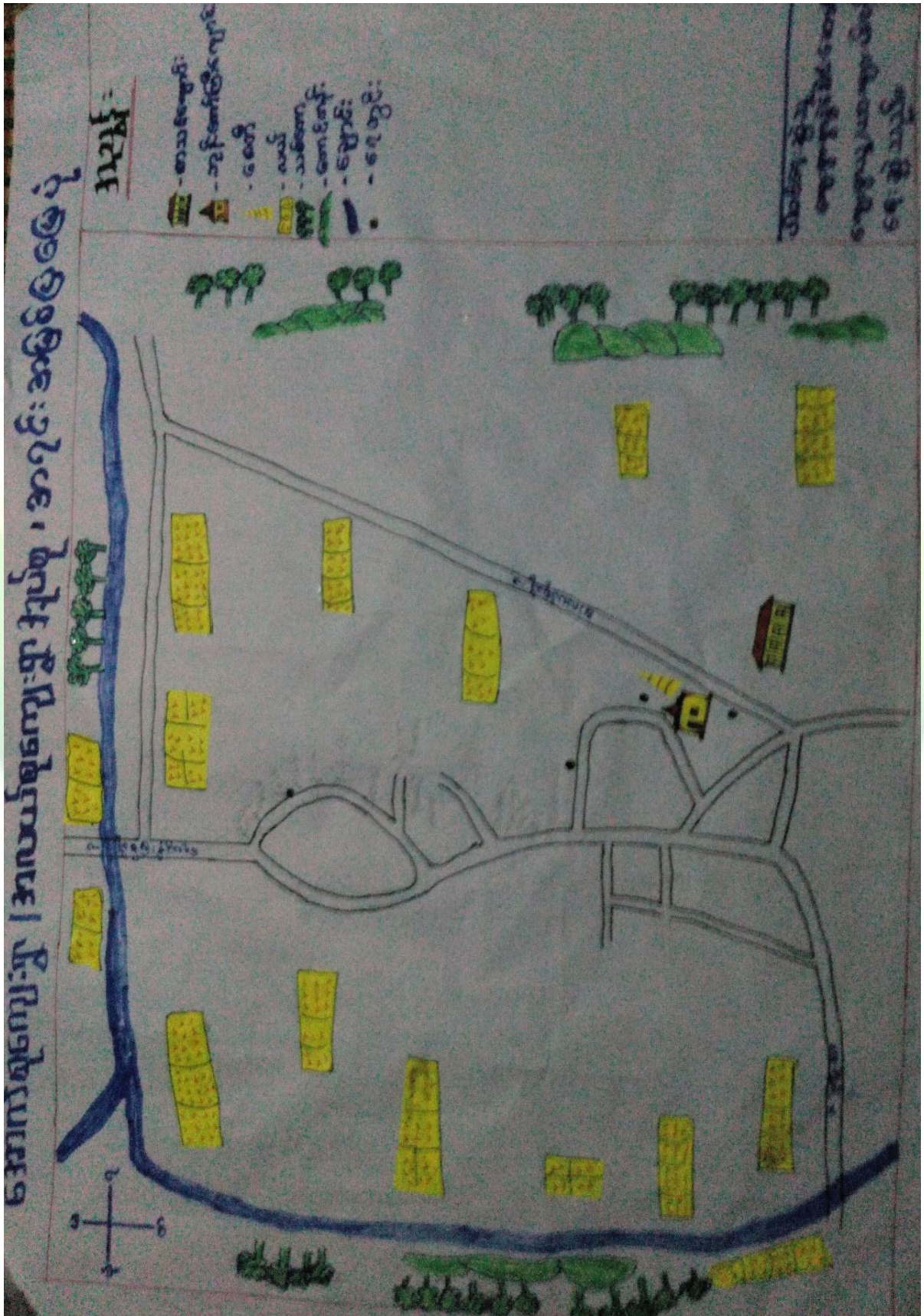



### ဆွေးနွေးချက်

ပတ်ဝန်းကျင်ရှိ သဘာဝအရင်းများနှင့် ပတ်သက်၍ သစ်တောများမှ ထင်းခုတ်သုံးစွဲမှုရှိပြီး ကျေးရွာအနီးတွင်ချောင်းရှိသောကြောင့်သဲရေများလုံလောက်စွာရရှိမှုကြောင့်ကိုဆွေးနွေးခဲ့ကြပါသည်။စီးပွားရေးမှာယာကွက်၊ကိုင်းကွက်များတွင်ဟင်းသီး၊ဟင်းရွက်များစိုက်ပျိုးကြပြီးဝမ်းစာအနေဖြင့်စပါး၊နမ်း၊နေကြာတို့ကိုအဓိကစိုက်ပျိုးကြသည်။ကျွဲ၊နွား၊ကြက်၊ဝက်တို့ကိုတစ်ပိုင်တစ်နိုင်မွေးမြူကြပါသည်။လမ်းပန်းဆက်သွယ်ရေးခက်ခဲမှုစိုက်ပျိုးရေးနည်းပညာအားနည်းသောကြောင့်စီးပွားရေး၊ပညာရေးများနှိမ့်ကျမှုများကြုံတွေ့ခဲ့ရပါသည်။

### သုံးသပ်ချက်

အောက်စုကျေးရွာပတ်ဝန်းကျင်တွင်သစ်တောများအနည်းငယ်ရှိပါသည်ချောင်းများမှစိုက်ပျိုးရေးသဲများကိုလုံလောက်စွာရရှိနိုင်ပါသည်။ကျွဲ၊နွားများကိုတစ်ပိုင်တစ်နိုင်မွေးမြူပြီးလယ်ယာစိုက်ပျိုးရေးအနေဖြင့်စပါး၊နမ်း၊နေကြာတို့ကိုလုပ်ကိုင်စိုက်ပျိုးကြပါသည်။လမ်းပန်းဆက်သွယ်ရေးခက်ခဲမှုကြောင့်ကျန်းမာရေး၊လူမှုရေး၊စီးပွားရေး၊ပညာရေး အားနည်းကြောင်းတွေ့ရှိရပါသည်။





၅။ အမျိုးသားများတင်ပြသော ပြဿနာသစ်ပင် နှင့် ဖြေရှင်းနည်းလမ်း

အကြောင်းအရင်းများ/ အခက်အခဲများ

အလယ်စုအုပ်စု၊  
 အောက်စုကျေးရွာ

အမျိုးသားပြဿနာသစ်ပင်

အကြောင်းအရင်း

၁။ ကျွန်ုပ်တို့၏ အသိပညာ နည်းလမ်း  
 ၂။ ဗဟုသုတများ လိုအပ်ခြင်း  
 ၃။ လမ်းပန်းဆက်သွယ်ရေး မကောင်းခြင်း  
 ၄။ သောက်စားရန် လိုအပ်ခြင်း  
 ၅။ မူကြိုအကွယ်ကလေးများ စာသင်ပြန်ခြင်း  
 ၆။ ကျောင်းဝင်းဆိုင်ရာ အခက်အခဲများ ဝင်ရောက်ခြင်း

အကျိုးဆက်

၁။ ကျွန်ုပ်တို့၏ အတွက် စိတ်ပျောက်ခြင်း  
 ၂။ အတွေးအခေါ်နည်းလမ်း ပြောင်းခြင်း  
 ၃။ သောတကွယ် အိမ်များ ဈေးကောင်းမရှိခြင်း  
 ၄။ သောက်စားရန် ခက်ခဲခြင်း  
 ၅။ ကလေးများ ဖွံ့ဖြိုးမှု အားနည်းခြင်း  
 ၆။ ကျောင်းဝင်းဆိုင်ရာ အခက်အခဲများ ဖြစ်ပေါ်ခြင်း

ဖြေရှင်းနည်းလမ်း

၁။ အားပေးရေး နည်းလမ်း  
 ၂။ စာတတ် ပညာတတ် ဆောင်ခြင်း  
 ၃။ တံတား တည်ဆောက်ခြင်း  
 ၄။ ရွာတွင်း လမ်း ဖြန့်ခြင်း  
 ၅။ မိမိတို့၏ ကျန်းမာရေး စောင့်ရှောက်ခြင်း  
 ၆။ မူကြိုကျောင်း တည်ဆောက်ခြင်း  
 ၇။ စာသင်ကျောင်း အပူထိ ရှောင်ခြင်း







### ဆွေးနွေးချက်

လမ်းခရီးခက်ခဲခြင်းကြောင့်လမ်း၊တံတားဆောက်လုပ်ရန်ရံပုံငွေမရှိခြင်း၊စီးပွားရေးအဆင်မပြေခြင်း၊ အရင်းအမြစ်များရှားပါးခြင်း၊အလုပ်အကိုင်အခွင့်အလမ်းနည်းပါးခြင်း၊အလှူရှင်မရှိခြင်းကြောင့် စသည့် အခက်အခဲများကြောင့် ကလေးများလုံခြုံမှုအားနည်းခြင်း၊ ကိုယ်ကာယကြာရှင်မှု အားနည်းခြင်း၊ အသိပညာပေးဟော ပြောပွဲများနေရာမရှိခြင်း၊ ကလေးပညာအရည်အသွေးများနိမ့်ကျခြင်းများ နှင့်ဖွံ့ဖြိုးမှုနောက်ကျခြင်း စသည့် အကျိုးဆက်များခံစားခဲ့ရကြောင်း ဆွေးနွေးခဲ့ကြသည်။ စိုက်ပျိုးနည်းပညာများမရှိ၍ သီးနှံအထွက်နှုန်းနည်း ပြီးစီးပွားရေးကြပ်တည်းရကြောင်း ကိုဆွေးနွေး ခဲ့ကြပါသည်။ ကိုယ်ပိုင်လုပ်ငန်းများ မလုပ်ဆောင်နိုင်ခြင်းကောင့်ဝင်ငွေများ မရရှိနိုင်ခြင်းတို့ အကြောင်းကိုလည်းဆွေးနွေးခဲ့ကြပါသည်။

### သုံးသပ်ချက်

- သွားလာရေး ခက်ခဲခြင်း နှင့် ဒေသထွက်သီးနှံများ ဈေးကောင်းဖြင့် မရောင်းရခြင်း
- စာပေ ဗဟုသုတ နည်းပါးခြင်း၊ အသိပညာဗဟုသုတနည်းပါးခြင်း၊ လူကြားထဲတွင် စကားပြောရာ တွင် အရှေ့နောက်မညီသည့်အတွက် အဆင်မပြေခြင်း
- စိုက်ပျိုးရေး မွေးမြူရေး ဆောင်ရွက်လုပ်ကိုင်ခြင်း မရှိသည့်အတွက် မသားစု ဝင်ငွေများနည်းပါးခြင်း၊ လူနေထိုင်မှုဘဝ နိမ့်ကျခြင်း
- စိုက်ပျိုးရေး မွေးမြူရေး ဆောင်ရွက်လုပ်ကိုင်ခြင်း မရှိသည့်အတွက် မိသားစု ဝင်ငွေများနည်းပါးခြင်း၊ လူနေထိုင်မှုဘဝ နိမ့်ကျခြင်းများကြုံတွေ့ခဲ့ရကြောင်းတွေ့ရပါသည်။
- မူကြိုကျောင်းမရှိသည့်အတွက် ကလေးပညာရေး၊ဖွံ့ဖြိုးမှုအားနည်းနေကြောင်းကို တွေ့ရပါသည်။
- စက်မှု၊လက်မှုပညာများမတတ်မြောက်ခြင်းတို့ကြောင့်ကိုယ်ပိုင်လုပ်ငန်းများမလုပ်ဆောင်နိုင်ခြင်းကိုတွေ့ရှိ ရပါသည်။



၆။ အမျိုးသမီးများတင်ပြသော ပြဿနာသစ်ပင် နှင့် ဖြေရှင်းနည်းလမ်း

၀၁၁၆၆၆၆၆

**အလယ်စုအုပ်စု၊**  
**ဒောက်စုကျေးရွာ**

**အမျိုးသမီး ပြဿနာသစ်ပင်**

**အကြောင်းအရာ**

၁။ မူကြိုအစည်းအဝေးများကျင်းပရေးခြင်း  
 ၂။ စာသင်ကျောင်းဆွဲနားများဝင်ရောက်ခြင်း  
 ၃။ သွားလာရေးအခက်ခဲခြင်း  
 ၄။ ကလေးများစာဖတ်ခြင်း၊ နည်းပညာပညာရေးများ  
 ၅။ မိသားစုစီးပွားရေးပျက်စီးခြင်း  
 ၆။ အသိပညာမဟုတ်သူတို့နည်းပညာခြင်း  
 ၇။ ဆေးကုသရေးအခက်ခဲခြင်း  
 ၈။ သီးနှံအထွက်နှုန်းခြင်း  
 ၉။ ဝင်ငွေမရှိခြင်း

**အကျိုးဆက်**

၁။ အသိဉာဏ်နည်းပညာခြင်း  
 ၂။ ကျောင်းလုံခြုံမှုမရှိခြင်း  
 ၃။ သွားလာရေးအခက်ခဲခြင်း  
 ၄။ မူကြိုအစည်းအဝေးများကျင်းပခြင်း  
 ၅။ မူးယစ်ဆေးဝါးဖြတ်ကျော်ခြင်း  
 ၆။ အရေးအခါအားနည်းခြင်း  
 ၇။ ဆေးကုသရေးအခက်ခဲခြင်း  
 ၈။ မိသားစုအခက်ခဲခြင်း  
 ၉။ ကိုယ်ပိုင်လုပ်ငန်းမရှိခြင်း

**ဖြေရှင်းနည်းလမ်း**

၁။ မူကြိုကျောင်းတည်ဆောက်ခြင်း  
 ၂။ စာသင်ကျောင်းအခက်ခဲခြင်း  
 ၃။ စွာစွမ်းလမ်း၊ တံတားများပြုပြင်ခြင်း  
 ၄။ စာကြည့်တိုက်တည်ဆောက်ခြင်း  
 ၅။ မူးယစ်ဆေးဝါးဖြတ်ကျော်ခြင်း  
 ၆။ (၂၄) နာရီမီးလင်းခြင်း  
 ၇။ စီးဆင်းရေးသွယ်တန်းခြင်း  
 ၈။ ကိုယ်ပိုင်လုပ်ငန်းများပညာသင်တန်း  
 ၉။ မွေးမြူရေးနည်းပညာသင်တန်း





### ဆွေးနွေးချက်

မိုးရာသီတွင် လမ်းတံတားများမကောင်း၍ အုပ်စုချင်းဆက် မြို့နယ်သို့ လူမှုရေးစီးပွားရေး ပညာသင်ကြာရန်သွားရောက်ရာတွင်လမ်းခရီးအခက်အခဲများကြုံ တွေ့ရကြောင်းဆွေးနွေးခဲ့ကြပါသည်။ ကျေးရွာတွင်ကိုယ်ပိုင်စီးပွားရေးများမရှိခြင်းကြောင့်ပညာရေးဖွံ့ဖြိုးမှုနောက်ကျခြင်း၊ ဗဟုသုတနည်းပါးခြင်း များကြုံတွေ့ခဲ့ရကြောင်းဆွေးနွေးခဲ့ကြပါသည်။ သောက်သုံးရေမလုံလောက်မှုကြောင့် ကျေးရွာအနီး တစ်ဝိုက်တွင် ခပ်ယူသုံးစွဲရကြောင်းကို ဆွေးနွေးခဲ့ကြပါသည်။

### သုံးသပ်ချက်

- သွားလာရေးခက်ခဲခြင်း၊ အိမ်အသုံးအဆောင်ပစ္စည်းများဝယ်ယူရန်ပင်လည်ဘူးသို့ သွားလျှင် လိုအပ်သော အချိန်ထက်ပို ကုန်ခြင်း
- မူကြိုကျောင်းများမရှိ၍ ကလေးများကို အချိန်ပေးရသည့်အတွက် အမျိုးသမီးများ၏ အလုပ်လုပ်ချိန်လျော့နည်းခြင်း
- မိသားစု စီးပွားရေးများ ပျက်စီး ရခြင်း၊ လူငယ်လူရွယ်များ အနာဂတ် ပျောက်ဆုံးနေခြင်း၊ ကျေးရွာသူ ကျေးရွာသားများ အနေဖြင့် စိတ်ဆင်းရဲမှု များ ကြုံတွေ့ရခြင်း
- ကျေးရွာတစ်ရွာလုံးတောင်သူလယ်သမား များဖြစ်သဖြင့် စိုက်ပျိုးရေးကိုသာ ဆောင်ရွက်နေပြီး အသက် မွေးဝမ်းကြောင်း အတတ်ပညာများလေ့လာလိုက်စားမှု နည်းပါးခြင်းကြောင့် ဝင်ငွေများ နည်းပါးပါသည်။
- ကိုယ်ပိုင်လုပ်ငန်းမရှိခြင်းကြောင့် ဝင်ငွေမရနိုင်သဖြင့် စီးပွားရေးကျဆင်းကြောင်းကို တွေ့ရပါသည်။





၇။ ဦးစားပေးအစီအစဉ်ပြဇယား (Matrix Ranking)

အလယ်စုအောက်စု အောက်စုဈေးနှုန်း	၁	၂	၃	၄	၅	၆	၇	၈	၉	၁၀
အခက်အခဲများ	၁	၂	၃	၄	၅	၆	၇	၈	၉	၁၀
စွာတွင်းလမ်း	၁	၂	၃	၄	၅	၆	၇	၈	၉	၁၀
စိန်စမ်းရေအဖွဲ့တန်းခြင်း	၁	၂	၃	၄	၅	၆	၇	၈	၉	၁၀
စွာတွင်းဆက်တံ့စား (၂)စင်း	၁	၂	၃	၄	၅	၆	၇	၈	၉	၁၀
KG ဈေးနှုန်းဆောင်	၁	၂	၃	၄	၅	၆	၇	၈	၉	၁၀
စာကြည့်တိုက်	၁	၂	၃	၄	၅	၆	၇	၈	၉	၁၀



### ဆွေးနွေးချက်

အောက်စုကျေးရွာအနေဖြင့်ဗဟုသုတဖွံ့ဖြိုးတိုးတက်လာစေရန်စာကြည့်တိုက်များမရှိခြင်း၊ကလေးများပညာသင်ကြာရာ အခန်းမလုံလောက်မှုရှိခြင်းကြောင့်ကျောင်းဆောင်သစ်များလိုအပ်ခြင်း၊ရွာချင်းဆက်လမ်းများခက်ခဲမှုကြောင့် ရွာချင်းဆက်လမ်း၊တံတားများလိုအပ်ခြင်း၊ဗဟုသုတနည်းပါးမှုကြောင့်မူကြံကျောင်းများလိုအပ်ခြင်းသောက်သုံး ရေရှားပါးမှုကြောင့် စိမ့်စမ်းရေးသွယ်တန်းရန်လိုအပ်ခြင်းစသည့် အခက်အခဲများကိုဆွေးနွေးခဲ့ကြပါသည်။

### သုံးသပ်ချက်

- စီမံကိန်းပထမနှစ်တွင်ကျောက်တိုင်ကျေးရွာအနေနှင့်စာသင်ကျောင်းပြုပြင်(မျက်နှာကျက်)လုပ်ငန်းကိုဆောင် ရွက်ခဲ့ပါသည်။
- စီမံကိန်းဒုတိယနှစ်တွင်စီမံကိန်းလုပ်ငန်းခွဲဆောင်ရွက်ခြင်းမရှိခဲ့ပါ။
- စီမံကိန်းတတိယနှစ်တွင် စီမံကိန်းလုပ်ငန်းခွဲ မလုပ်ဆောင်ခဲ့ပါ။
- စီမံကိန်းစတုတ္ထနှစ်တွင် ကျေးရွာဖွံ့ဖြိုးရေးစီမံချက်တွင် ပါဝင်သော စီမံကိန်းလုပ်ငန်းခွဲများကိုဆက်လက်အကောင်အထည်ဖော်ဆောင်ရွက်သွားမည် ဖြစ်သည်။









### ဆွေးနွေးချက်

ကျေးရွာလူထုနှင့်အဖွဲ့အစည်းများ ချိတ်ဆက်ဆောင်ရွက်နေသည့် အနေအထားမှာ အုပ်ချုပ်ရေးအဖွဲ့၊ ကျောင်းကော်မတီအဖွဲ့၊အမျိုးသမီး/အမျိုးသားအဖွဲ့၊ကြက်ခြေနီ၊မီးသတ်တပ်ဖွဲ့၊ဂေါပကအဖွဲ့၊ကျေးရွာစီ/ထောက်ကော်မတီအဖွဲ့၊ရပ်မိရပ်ဖ၊သမချေးငွေ၊ဝတ်ရွတ်အသင်း၊တိကုအဖွဲ့အစည်းများနှင့် ချိတ်ဆက်ဆောင်ရွက်ကြပါသည်။

အောက်စုကျေးရွာတွင်မြို့နယ်အထွေထွေအုပ်ချုပ်ရေးဦးစီးဌာန၊ မွေးမြူရေးဌာန၊ စိုက်ပျိုးရေးဌာန၊ လဝက၊ မြို့နယ်ရဲတပ်ဖွဲ့၊ပညာရေးဌာန၊လူထုဗဟိုပြုစီမံကိန်း၊ ကျေးလက်ဒေသဖွံ့ဖြိုးတိုးတက်ရေးဦးစီးဌာန၊သမချေးငွေ၊ စိုက်ဘဏ်၊မြေစာရင်းဌာန၊သစ်တောဌာနစသည်ဌာနများနှင့်ချိတ်ဆက်ဆောင်ရွက်ခဲ့ပါသည်။အသက်မွေးဝမ်းကျောင်းလုပ်ငန်းအတွက်အရင်းအနှီးရရှိရန်မြို့နယ်သမဝါယမအသင်း၊ချေးငွေပံ့ပိုးသည့်ဌာန၊အဖွဲ့အစည်းများနှင့်ချိတ်ဆက်ဆောင်ရွက်နိုင်ပြီးစိုက်ပျိုးရေးထုတ်ကုန် တိုးချဲ့ဆောင်ရွက်သင့်ပါသည်။

### သုံးသပ်ချက်

အောက်စုကျေးရွာတွင်ရှိအဖွဲ့အစည်းများမှာချိတ်ဆက်မှုအားကောင်းကြောင်းတွေ့ရပါသည်။ပြင်ပအဖွဲ့အစည်းများနှင့်ပတ်သက်၍မြေစာရင်းဌာန၊သစ်တောဌာန၊မီးသတ်တပ်ဖွဲ့၊မြို့နယ်အုပ်ချုပ်ရေး၊လူထုဗဟိုပြုစီမံကိန်း၊ ကျေးလက်ဒေသဖွံ့ဖြိုးတိုးတက်ရေးဦးစီးဌာန၊စိုက်ဘဏ်တို့နှင့်မှာချိတ်ဆက်မှုအားကောင်းပြီးပညာရေး၊ကျန်းမာရေးဌာနတို့နှင့်မှာချိတ်ဆက်မှုအနည်းငယ်အားနည်းသေးကြောင်းတွေ့ရပါသည်။မြို့နယ်ပညာဌာနနှင့်ချိတ်ဆက်မှုအားကောင်းလာပါကကျေးရွာရှိကလေးများ၏ပညာရေးကောင်းလာမည်ဖြစ်ကြောင်းတွေ့ရပါသည်။



၉။ ပင်ကုအိမ်ဖြင့်သုံးသပ်ခြင်း

၆ အက်စကေး-၅ | အဝယ်စုအုပ်စု

ပင်ကုအိမ်ဖြင့် သုံးသပ်ခြင်း

— အမျိုးသား  
— အမျိုးသမီး

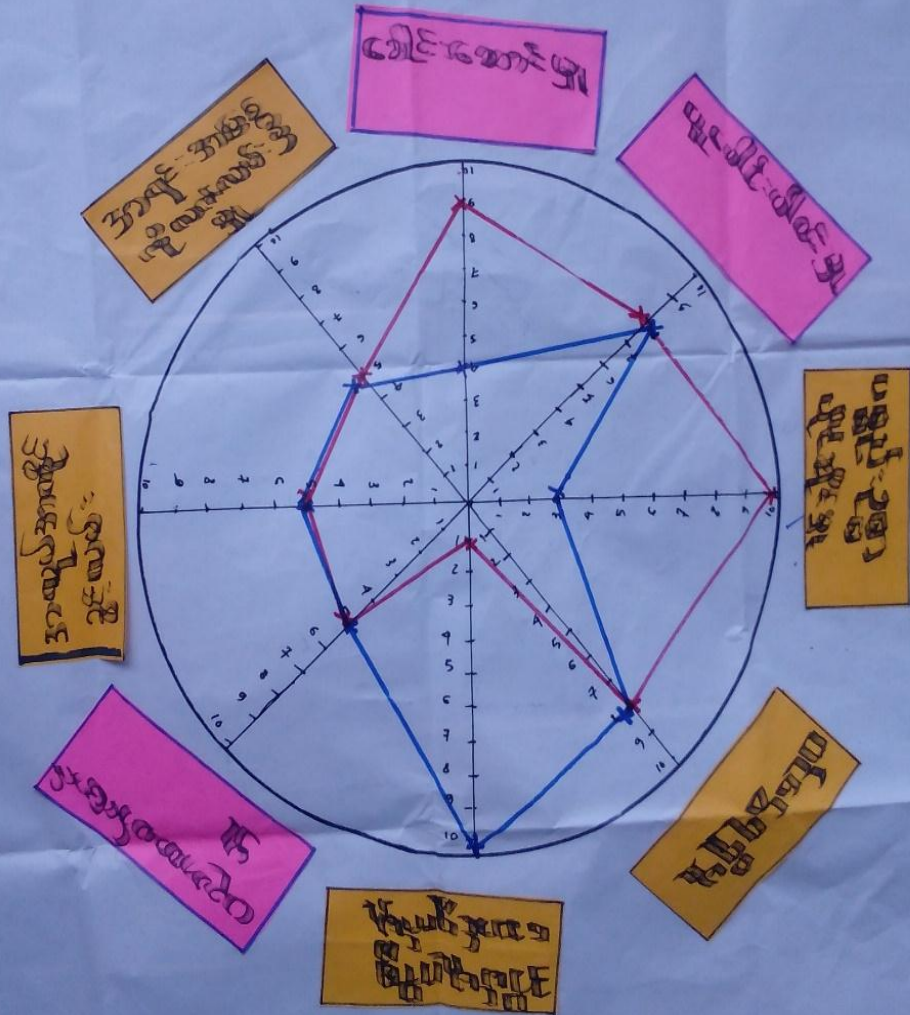



### ဆွေးနွေးချက်

အမျိုးသား၊အမျိုးသမီးတန်းတူအခွင့်အရေးရရှိမှုနှင့်ပတ်သက်၍ခေါင်းစဉ်(၈)ခုဖြင့်ဆွေးနွေးခဲ့ကြပါသည်။ယနေ့ခေတ်နေထိုင်မှုစနစ်တွင်ခေါင်းဆောင်မှုအလုပ်အကိုင်အခွင့်အလမ်း၊ပစ္စည်းဥစ္စာပိုင်ဆိုင်မှု၊အရင်းအမြစ်လက်လှမ်းမီမှု၊ဝင်ငွေရရှိမှုနှင့်ပညာတတ်မြောက်မှုစသည့်နေရာများတွင်အမျိုးသားများမှသာလွန်မှုရှိပြီးအမျိုးသမီးများအားနေရာပေးရန်၊အိမ်မှုကိစ္စဆောင်ရွက်မှုတွင်အမျိုးသားဘက်မှအမျိုးသမီးများအားဝိုင်းကူလုပ်ကူပေးကြရန်ဆွေးနွေးခဲ့ကြပါသည်။

### သုံးသပ်ချက်

အောက်စုကျေးရွာအနေဖြင့်ခေါင်းဆောင်မှု၊ပူပေါင်းပါဝင်မှုများတွင်အမျိုးသား၊အမျိုးသမီးဆွေးနွေးတိုင်ပင်၍တန်းတူဆုံးဖြတ်ဆောင်ရွက်ကြောင်းတွေ့ရသည်။ပညာတတ်မြောက်မှု၊ဝင်ငွေရရှိမှု၊အလုပ်အကိုင်အခွင့်အလမ်း၊အရင်းအမြစ်လက်လှမ်းမီမှုများတွင်အမျိုးသားများမှာအနည်းငယ်သာလွန်၍အိမ်မှုကိစ္စတွင်အမျိုးသမီးများမှအစစအရာရာဆောင်ရွက်ကြောင်းတွေ့ရပါသည်။သို့သော်ဤကျေးရွာသည်ကျား၊မရေးရာကွဲပြားမှုအနည်းငယ်သာရှိကြောင်းတွေ့ရှိရပါသည်။







### ဆွေးနွေးချက်

အောက်စုကျေးရွာအတွင်းတွင် ကျား၊မရေးရာခွဲခြမ်းစိတ်ဖြာခြင်းနှင့် ပတ်သက်၍ အမျိုးသားများမှ သစ်၊သဲ၊ကျောက်များကိုအသုံးပြုမှုရှိပြီးအမျိုးသမီးများမှာတောထွက်ပစ္စည်း၊နီး၊ရွှေကိုအသုံးပြုမှုရှိကြောင်းဆွေးနွေးခဲ့ကြပါသည်။ကျွဲ၊နွား၊လယ်၊ရေ၊စပါး၊ရွှေ၊လယ်၊ကျား၊မနှစ်မျိုးစလုံးကအသုံးပြုကြကြောင်းကိုဆွေးနွေးခဲ့ကြပါသည်။ထိန်းချုပ်မှုပိုင်းတွင်အမျိုးသားများမှသစ်၊ဝါး၊ကျွဲ၊နွားများကိုထိန်းချုပ်နိုင်သော်လည်းအမျိုးသမီးများမှာနီး၊ရွှေ၊ရေတို့ကိုထိန်းချုပ်နိုင်မှုရှိကြောင်းဆွေးနွေးခဲ့ကြပါသည်။ရွှေ၊လယ်၊ကြက်၊ဝက်၊ဆန်၊စပါးတို့ကို အမျိုးသား၊သမီးနှစ်ဦးစလုံးက ထိန်းချုပ်ခဲ့ကြောင်းကို ဆွေးနွေးခဲ့ကြပါသည်။

### သုံးသပ်ချက်

အောက်စုကျေးရွာအတွင်းတွင်ကျား၊မရေးရာနှင့်ပတ်သက်ပြီးအမျိုးသားများကဆိုင်ကယ်၊ကျွဲ၊နွားများကိုအသုံးပြုမှုရှိပြီးအမျိုးသမီးများကအပ်ချုပ်စက်၊ရွှေကိုသာအသုံးပြုမှုရှိကြောင်းတွေ့ရပါသည်။စပါး၊ပဲ၊နှမ်း၊ငွေကြေး၊သစ်တောထွက်ပစ္စည်းနှင့်အိမ်မွေးတိရစ္ဆာန်တို့ကိုကျား၊မနှစ်ဦးစလုံးကသုံးစွဲမှုရှိကြောင်းတွေ့ရပါသည်။အမျိုးသားများကသစ်ကိုထိန်းချုပ်မှုရှိပြီးအမျိုးသမီးများအနေဖြင့်နီး၊ရွှေ၊စက်၊ဝက်တို့ကိုထိန်းချုပ်မှုရှိကြောင်းတွေ့ရပါသည်။ကျား၊မနှစ်မျိုးစလုံးမှာရေ၊ဆန်၊စပါး၊ပဲ၊နှမ်း၊ကျွဲ၊နွား၊ငွေကြေး၊လယ်၊လှည်း၊သစ်၊အိမ်မွေးတိရစ္ဆာန်တို့ကို ထိန်းချုပ်မှုရှိကြောင်းတွေ့ရပါသည်။









### ဆွေးနွေးချက်

အောက်စုကျေးရွာရှိကလေးများအခန်းမလုံလောက်စွာပညာသင်ကြားနိုင်ရန်စာသင်ကျောင်း၊မူကြိုကျောင်းဆောင်များဆောက်လုပ်နိုင်ပြီးလမ်းခရီးအဆင်ပြေ၍စီးပွားရေးများအဆင်ပြေလာစေရန်လမ်းတံတားများကော်ပံလုပ်နိုင်ခြင်း၊ပဟုသုတဖွံ့ဖြိုးတိုးတက်လာစေရန်စာကြည့်တိုက်များဆောက်လုပ်ခြင်း၊သောက်သုံးရေလုံလောက်မှုရှိစေရန်စိမ့်စမ်းရေသွယ်တန်းခြင်း၊အုပ်စုတွင်းလမ်းများကောင်းမွန်ပြီးလျှပ်စစ်မီးများလင်းခြင်းဖြင့်ကျေးရွာဖွံ့ဖြိုးရေးမျှော်မှန်းချက်များကိုဆွေးနွေးခဲ့ကြပါသည်။စပါး၊ပဲ၊နမ်းကိုလုပ်ကိုင်ကြသော်လည်းနည်းပညာမရှိမှုတို့ကြောင့်သီးနှံထွက်နှုန်းကျဆင်းကြောင်းကိုဆွေးနွေးခဲ့ကြပါသည်။စိုက်ပျိုးရေးနည်းပညာ၊မွေးမြူရေးနည်းပညာ၊ဆိုင်ကယ်ပြင်သင်တန်း၊လက်မှုပညာများတတ်မြောက်ပါကလူမှုစီးပွား၊ကျန်းမာရေးများအဆင်ပြေပြီးဖွံ့ဖြိုးတိုးတက်သောကျေးရွာဖြစ်လာတော့မည်ဆိုသည်အကြောင်းကို ဆွေးနွေးခဲ့ကြပါသည်။

### သုံးသပ်ချက်

ကျေးရွာသို့စီမံကိန်းများဝင်ရောက်မှုကြောင့်စာသင်ကျောင်း၊မူကြိုကျောင်း၊စာကြည့်တိုက်၊လမ်း၊တံတား၊ရေတွင်းရေကန်များဆောက်လုပ်နိုင်မည်ဆိုပါကအသိပညာဖွံ့ဖြိုးတိုးတက်လာမည်ဖြစ်ကြောင်းတွေ့ရပါသည်။စိုက်ပျိုးရေးနည်းပညာ၊မွေးမြူရေးနည်းပညာများရရှိပါကသီးနှံအထွက်နှုန်းတိုးပြီးစီးပွားရေးအဆင်ပြေလာမည်ဖြစ်ကြောင်းကိုတွေ့ရှိရပါသည်။ကိုယ်ပိုင်လုပ်ငန်းများရှိခြင်းဖြင့် ဝင်ငွေများရရှိနိုင်ပြီး ကျန်းမာရေး၊လူမှုရေး၊ပညာရေး၊စီးပွားရေးအဆင်ပြေလာမည်ဟုမျှော်မှန်းထားကြောင်းကို တွေ့ရှိရပါသည်။



၇။ ကျေးရွာကော်မတီဖွဲ့စည်းခြင်းနှင့်ဖွံ့ဖြိုးရေးစီမံချက်ရေးဆွဲခြင်း မှတ်တမ်းဓါတ်ပုံများ



မိတ်ဆက်အစည်းဝေးမှတ်တမ်းဓါတ်ပုံ



စေတနာ့ဝန်ထမ်းရွေးချယ်ခြင်း မှတ်တမ်းဓါတ်ပုံ





ကော်မတီဖွဲ့စည်းခြင်းမှတ်တမ်းဓာတ်ပုံ



ကျေးရွာဖွံ့ဖြိုးရေးစီမံချက်ရေးဆွဲခြင်း မှတ်တမ်းဓာတ်ပုံ





အမျိုးသားအုပ်စု မှတ်တမ်းခတ်ပုံ







အမျိုးသမီးအုပ်စု မှတ်တမ်းခါတ်ပုံ



ထိခိုက်လွယ်အုပ်စု မှတ်တမ်းခါတ်ပုံ







လူငယ်အုပ်စု မှတ်တမ်းခါတ်ပုံ



ပထမနှစ်စီမံကိန်းလုပ်ငန်းခွဲမဆောင်ရွက်မီ မှတ်တမ်းခါတ်ပုံ



ပထမနှစ် စီမံကိန်းလုပ်ငန်းခွဲပြီးစီးမှုမှတ်တမ်းခါတ်ပုံ





၈။ (၂၀၁၇)ခုနှစ် ကော်မတီစာရင်း

စဉ်	အမည်	ကျား-မ	ရာထူး
၁	ဦးသောင်းမောင်	ကျား	ကျေးရွာစီမံကိန်းအထောက်အကူပြုကော်မတီ၊ ဥက္ကဋ္ဌ
၂	ဒေါ်မဲရွှေ	မ	ကျေးရွာစီမံကိန်းအထောက်အကူပြုကော်မတီ၊ ဥက္ကဋ္ဌ
၃	ဦးမြင့်ကျော်	ကျား	ဝယ်ယူရေးဆပ်ကော်မတီ၊ ဥက္ကဋ္ဌ
၄	ဒေါ်ခင်ဝင်းမြိုင်	မ	ဝယ်ယူရေးဆပ်ကော်မတီ၊ မှတ်တမ်းထိမ်း
၅	ဦးအောင်ကိုလင်း	ကျား	ဝယ်ယူရေးဆပ်ကော်မတီ၊ အဖွဲ့ဝင်
၆	ဦးဝင်းဖေ	ကျား	စောင့်ကြည့်ကြီးကြပ်ရေးဆပ်ကော်မတီ၊ ဥက္ကဋ္ဌ
၇	ဒေါ်ခင်ချိုဦး	မ	စောင့်ကြည့်ကြီးကြပ်ရေးဆပ်ကော်မတီ၊ အဖွဲ့ဝင်
၈	ဒေါ်ဟန်နွယ်စိုး	မ	စောင့်ကြည့်ကြီးကြပ်ရေးဆပ်ကော်မတီ၊ အဖွဲ့ဝင်
၉	ဒေါ်ပြားမေ	မ	လုပ်ငန်းလည်ပတ်ရေး နှင့် ပြုပြင်ထိန်းသိမ်းရေး ဆက်ကော်မတီ ဥက္ကဋ္ဌ
၁၀	ဦးသိန်းလွင်	ကျား	လုပ်ငန်းလည်ပတ်ရေး နှင့် ပြုပြင်ထိန်းသိမ်းရေး ဆက်ကော်မတီ၊ အဖွဲ့ဝင်
၁၁	ဒေါ်မထွေး	မ	လုပ်ငန်းလည်ပတ်ရေး နှင့် ပြုပြင်ထိန်းသိမ်းရေး ဆက်ကော်မတီ၊ အဖွဲ့ဝင်
၁၂	ဦးနိုင်စိုး	ကျား	ကျေးရွာငွေစာရင်းကိုင်
၁၃	ဦးကျော်ဇင်ဝင်း	ကျား	အကြံပြုချက်ဖြေရင်းရေး
၁၄	ဒေါ်နင်းကြည်ခိုင်	မ	အကြံပြုချက်ဖြေရင်းရေး
၁၅	ဦးစောလွင်	ကျား	စေတနာ့ဝန်ထမ်း
၁၆	ဒေါ်ထက်ထက်ခိုင်	မ	စေတနာ့ဝန်ထမ်း

စုစုပေါင်း။ (၁၆) ယောက်      ကျား-၈ ယောက် +မ-၈ ယောက်

**ကျေးရွာအုပ်စုစီမံကိန်းအထောက်အကူပြုကော်မတီ**

ဦးသောင်းမောင်      ကျေးရွာအုပ်စုစီမံကိန်းအထောက်အကူပြုကော်မတီ၊ အဖွဲ့ဝင်

ဒေါ်မဲရွှေ      ကျေးရွာအုပ်စုစီမံကိန်းအထောက်အကူပြုကော်မတီ၊ အဖွဲ့ဝင်

မှတ်တမ်းတင်သူ

အမည်။ ဒေါ်မင်းမင်းခိုင်

ရာထူး။ လူထုစည်းရုံးရေးမှူး

ရက်စွဲ။ ၁၀ / ၁ / ၂၀၁၇



၉။ ပုံစံ(၁) ကျေးရွာအခြေခံအချက်အလက်များ

**ပုံစံ - ၁ - ၁ ကျေးရွာအခြေခံအချက်အလက်များ (Form PC 1)**

လမ်းညွှန်ရွက်၊ ကျေးရွာတစ်ရွာသို့၊ ဝတ်မတ်မိတ်ဆက်ခန်း သွားရောက်သောအခါ လူထုစည်းရုံးရေးမှူးသည် ကျေးရွာ ဝေါင်းစည်းများအား ကျေးရွာအချက်အလက်များကို မေတ္တာရပ်ခံ၍ တောင်းခံရမည်။ ဤအချက်အလက်များကို စီမံကိန်း မိတ်ဆက်အစည်းအဝေးတိုင်ပင်တောင်းခံရမည်။ စီမံကိန်းမိတ်ဆက်အစည်းအဝေးတွင် လူထုစည်းရုံးရေးမှူးသည် ဤအချက်အလက် များအား ဝစ်ထေးပြီး မှန်ကန်အောင်ပြုလုပ်ရမည်။ ပြီးနောက်တွင် လူထုစည်းရုံးရေးမှူးမှ သတင်းအချက်အလက်ထိသို့၊ Tablets မှ တဆင့် ပြည်သူ့သုံးရမည်။

ကျေးရွာအုပ်ချုပ်ရေးမှူး အမည် <i>ဦးမျိုးခင်ဦး</i>	ကျေးရွာအုပ်ချုပ်ရေးမှူး၏ ဝန်းနဲပါတ်	လူထုစည်းရုံးရေးမှူး၏ အမည် <i>ဒေါ်မင်းမင်းခိုင်</i>
ပြည်နယ်/တိုင်းဒေသကြီး <i>ရခိုင်ပြည်နယ်</i>	မယ်လှည့်ကျေးရွာ	ကျေးရွာအုပ်စု <i>အလယ်စု</i>

က။ လူဦးရေ

လူမျိုးစု	အိမ်ထောင်စုအရေအတွက်	ကိုးကွယ်သည့်ဘာသာ	အိမ်ထောင်စုအရေအတွက်
လူမျိုးစု (၁) <i>မူလ</i>	၅၃	ဘာသာ (၁) <i>ဗုဒ္ဓ</i>	၅၃
လူမျိုးစု (၂) -----		ဘာသာ (၂) -----	
လူမျိုးစု (၃) -----		ဘာသာ (၃) -----	
လူမျိုးစုရော -----		ဘာသာရော -----	
	အရေအတွက်		
မသန်စွမ်းသူများ			
သက်ကြီးရွယ်အိုများ (၆၅ နှစ်နှင့် အထက်)	၈ - ၇   ၉ - ၁၃		
စစ်ဘေးရှောင်			

လူဦးရေ	အမျိုးသား (အရေအတွက်)	အမျိုးသမီး (အရေအတွက်)
လူမျိုးစု (၁) <i>မူလ</i>	၁၃၈	၁၄၁
လူမျိုးစု (၂) -----		
လူမျိုးစု (၃) -----		
အိမ်ထောင်ဦးစီး	၃၈	၁၅

(ခ) အခြေခံအောက်အဖွဲ့ အသုံးအဆောင်များ

စာသင်ကျောင်း	အမှတ် ခြင်ပါ	ကျန်းမာရေး	အမှတ် ခြင်ပါ	ဘာသာရေး အဆောက် အအုံများ	အမှတ် ခြင်ပါ
အထက်တန်းကျောင်း	<input type="checkbox"/>	ဆေးရုံ	<input type="checkbox"/>	ဇေတီ	<input checked="" type="checkbox"/>
အလယ်တန်းကျောင်း	<input type="checkbox"/>	ကျန်းမာရေးဌာန	<input type="checkbox"/>	ဘုန်းကြီးကျောင်း	<input checked="" type="checkbox"/>
မူလတန်းကျောင်း	<input checked="" type="checkbox"/>	ကျန်းမာရေးဌာနခွဲ	<input type="checkbox"/>	ဟိန္ဒူဘုရားကျောင်း	<input type="checkbox"/>
ပုဂံကျောင်း	<input type="checkbox"/>	ဆေးပေးခန်း	<input type="checkbox"/>	ဓရစ်ယာန်ကျောင်း	<input type="checkbox"/>
အခြား	<input type="checkbox"/>	အခြား	<input type="checkbox"/>	ဇလီ	<input type="checkbox"/>
				အခြား	<input type="checkbox"/>
မှတ်စုတ်		မှတ်စုတ်		မှတ်စုတ်	



(ဂ) ကျွမ်းကျင်သူများမှတ်တမ်း (ကျေးရွာတွင်နေထိုင်သော သို့မဟုတ် တခြားရွာမှလာရောက်သော ကျွမ်းကျင်သူများ)

(၁) စာသင်ကျောင်း			(၂) ကျန်းမာရေး			(၃) လက်မှုပညာရှင်		
	ရွာတွင်နေထိုင်သူ	အခြားရွာမှလာသူ		ရွာတွင်နေထိုင်သူ	အခြားရွာမှလာသူ		ရွာတွင်နေထိုင်သူ	အခြားရွာမှလာသူ
မူလတန်းပြဆရာ/မ	<input checked="" type="checkbox"/>	<input checked="" type="checkbox"/>	ဆရာဝန်	<input type="checkbox"/>	<input type="checkbox"/>	လက်သမား	<input checked="" type="checkbox"/>	<input type="checkbox"/>
အထက်တန်းပြဆရာ/မ	<input type="checkbox"/>	<input type="checkbox"/>	လက်ထောက်ကျန်းမာရေးမှူး	<input type="checkbox"/>	<input type="checkbox"/>	ပန်းရံ	<input type="checkbox"/>	<input type="checkbox"/>
အလယ်တန်းပြဆရာ/မ	<input type="checkbox"/>	<input type="checkbox"/>	အမျိုးသမီးကျန်းမာရေးဆရာမ	<input type="checkbox"/>	<input type="checkbox"/>	လျှပ်စစ်ကျွမ်းကျင်၊ မီးသမား	<input type="checkbox"/>	<input type="checkbox"/>
မူကြိုဆရာ/မ	<input type="checkbox"/>	<input type="checkbox"/>	သားဖွားဆရာမ	<input type="checkbox"/>	<input type="checkbox"/>	ရေပိုက်သွယ်သူ	<input type="checkbox"/>	<input type="checkbox"/>
အခြား	<input type="checkbox"/>	<input type="checkbox"/>	ပြည်သူ့ကျန်းမာရေးလုပ်သား	<input type="checkbox"/>	<input type="checkbox"/>	စက်ပြင်ဆရာ	<input checked="" type="checkbox"/>	<input type="checkbox"/>
မှတ်ချက်				မှတ်ချက်	အင်္ဂါသာယာ			မှတ်ချက်

(ဃ) ကျေးရွာသို့ ရောက်ရှိနိုင်သည့် လမ်းအခြေအနေ / ကျေးရွာတစ်ရွာသည် ၎င်း၏ ကျေးရွာအုပ်စုနှင့် ဆက်သွယ်ထားသော လမ်းအခြေအနေ (အောက်ပါတို့ကိုရိုင်းပါ)

ကျောက်ကြမ်းလမ်း      ကတ္တရာလမ်း      ကွန်ကရစ်လမ်း      မော်တော်ဆိုင်ကယ်လမ်း  
 ကျောက်ခင်းလမ်း      ပြေသားလမ်း      လူသွားလမ်း      အခြား \_\_\_\_\_

(င) ကျေးရွာဖွံ့ဖြိုးမှုစီမံချက် ပိုင်းပါ  
 (၁) လူထုပဟိုပြုစီမံကိန်းပစတင်မှ ဤကျေးရွာတွင်ကျေးရွာဖွံ့ဖြိုးမှု စီမံချက်ရှိခဲ့ပါသလား? ရှိပါသည်/မရှိပါ/မသိပါ  
 (၂) ရှိခဲ့ပါလျှင် ဤစီမံချက်ကို မည်သည့် ခုနှစ်တွင်ပြင်ဆင်ခဲ့ပါသနည်း? နှစ်-----/မသိပါ  
 (၃) ဤစီမံချက်ကို ဗြူနယ်မှအတည်ပြုခဲ့ပါသလား? ပြုခဲ့ပါသည်/မပြုခဲ့ပါ/မသိပါ

(စ) ခရီးအကွာအဝေး  
 (၁) ဤကျေးရွာ၏ပဟိုမှ ၎င်းကျေးရွာအုပ်စု၏ပဟိုအထိ ခရီးပိုင်မည့်ကွာဝေးသနည်း? ပိုင်-----/မသိပါ  
 (၂) ဤကျေးရွာမှ ၎င်းကျေးရွာအုပ်စုပဟိုအထိ သွားလာရာတွင်ကြာမြင့်သည့်အချိန်၊  
 ခြောက်သွေ့ရာသီတွင်ကြာချိန်- ၀ : ၂၅ ----- ထော်လာဂျီ/မော်တော်ဆိုင်ကယ်/မြေလျှင်/လား/မော်တော်ဘုတ်/  
 အခြား -----  
 မိုးရာသီတွင်ကြာချိန်- ၀ : ၃၀ ----- ထော်လာဂျီ/မော်တော်ဆိုင်ကယ်/မြေလျှင်/လား/မော်တော်ဘုတ်/  
 အခြား -----

(ဆ) ပတ်ဝန်းကျင်ဆိုင်ရာ သဘာဝဘေးအန္တရာယ်  
 ဤကျေးရွာတွင် ရေကြီးခြင်းကိုသို့ သဘာဝဘေးအန္တရာယ်ကျရောက်ဖူးခြင်း ရှိပါသလား။  
 မရှိပါ       ရှိပါသည်      ရှိလျှင်ဖော်ပြပါ ----- (ရေကြီးခြင်း ၆.၆.၂၀၁၆)





(ခ) ကျေးရွာတွင် ခွဲစည်းထားသော အဖွဲ့အစည်းများ လူထုဝေပံ့ပြုစီမံကိန်းမတိုင်မီ ဤကျေးရွာတွင် ကျေးရွာဖွံ့ဖြိုးရေးအတွက် အစိုးရ (သို့) ရွာသားများကိုယ်တိုင်(သို့) စီမံကိန်းတစ်ခုခုမှ ခွဲစည်းထားသည့် အဖွဲ့အစည်းများရှိပါသလား။

(၁) ဒီးချိုသဂ-၂ သမီး ခွဲဖွဲ့  
 (၂) ဒီးသဂ-၂ ကျေးရွာ၊ ကျေးရွာစေးစေ

ကျေးရွာခေါင်းဆောင်

အမည် - ဒီးချိုခေါင်းခို

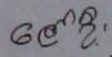
လက်မှတ်  နေ့စွဲ ဇ. ၁. ၂၀၁၇

လူထုစည်းရုံးရေးမှူး

အမည် ပေါ်မင်းမင်း ခိုင်

လက်မှတ်  နေ့စွဲ ဇ. ၁. ၂၀၁၇





၆.၂။ ယယ်ယူရေးအစီအစဉ် ရေးဆွဲခြင်း					
၆.၃။ သင်္ဘောရေးကုန်ကျမှု လျာထားအစီအစဉ် ရေးဆွဲခြင်း					
၆.၄။ ပြင်/လိန်းအစီအစဉ် ရေးဆွဲခြင်း					
၇။ စီမံကိန်းလုပ်ငန်းခွဲ တိုးတက်မှု စောင့်ကြည့်အစည်းအဝေး					
၇.၁။ အစည်းအဝေး ပထမအကြိမ်					
၇.၂။ အစည်းအဝေး ဒုတိယအကြိမ်					
၇.၃။ အစည်းအဝေး တတိယအကြိမ်					
၈။ စီမံကိန်းလုပ်ငန်းခွဲ အပြီးသတ်စစ်ဆေးခြင်းအစည်းအဝေး					
၉။ လူထုစစ်ဆေးဆွဲအစည်းအဝေး					





၁၁။ပုံစံ ၈ ဥ ကျေးရွာဖွံ့ဖြိုးရေးဦးစားပေးအစီအစဉ်

ပုံစံ - ၈ - ဥ ကျေးရွာဖွံ့ဖြိုးရေး ဦးစားပေးအစီအစဉ် (Form PC 3)

လမ်းညွှန်ရွက် အဆင့်(၃) ကျေးရွာဖွံ့ဖြိုးရေးအစည်းအဝေး ပြီးဆုံးသောအခါ ကျေးရွာစီမံကိန်း အထောက်အကူပြု ကော်မတီသည် လူထုစည်းရုံးရေးမှူးအကူအညီဖြင့် ဤပုံစံကိုပြည့်စုံအောင် ဖြည့်သွင်းရမည်။

လူထုစည်းရုံးရေးမှူး/ဝန်ထမ်း အမည် - ဒေါ်မင်းမင်းခိုင်

နေ့စွဲ - ၁၀.၁.၂၀၁၇ စက်ဝန်းအား အမှတ်ခြစ်ပါ (✓)  စက်ဝန်း(၁)  စက်ဝန်း(၂)  စက်ဝန်း(၃)  စက်ဝန်း(၄)

မြို့နယ်/တိုင်း - စစ်ကိုင်း၊ ပြည်နယ်/ပြည်ထောင်စု - အရှေ့တောင်၊ ကျေးရွာ - ဒေသက

က။ အခက်အခဲအတားအဆီးများအား ဖွဲ့စည်းခြင်း - ယခုပတ်ဝန်းကျင်အခြေအနေတွင် ဤကျေးရွာဖွံ့ဖြိုးတိုးတက်ရေးအတွက် အဓိက အခက်အခဲအတားအဆီးများသည် မည်သည်များဖြစ်ပါသနည်း။ (အမျိုးသား/သမီး အနည်းဆုံးအခက်အခဲ ၅ ခုစီဖော်ပြပါ)

အမျိုးသား အဖွဲ့မှ တင်ပြသော အခက်အခဲအတားအဆီးများ	အမျိုးသမီး အဖွဲ့မှ တင်ပြသော အခက်အခဲအတားအဆီးများ
၁။ ကျွန်းမကျေး အသိပညာ မရှိခြင်း	၁။ ကလေးများ ဖွံ့ဖြိုးမှု မျှော်လင့်ချက် မရှိခြင်း
၂။ အကူအညီ မရခြင်း	၂။ ကျေးရွာအတွင်း ရေ၊ လျှပ်စီး၊ နွေးပူမှု မရခြင်း
၃။ လမ်းပန်း ဆက်သွယ်ရေး မကောင်းခြင်း	၃။ ညား၊ လာရ ခက်ခဲခြင်း
၄။ သော့ခွက် အား မရှိခြင်း	၄။ ယူဆမှု မှားယွင်းမှု မရှိခြင်း
၅။ ကလေးများ ဖွံ့ဖြိုးမှု မျှော်လင့်ချက် မရှိခြင်း	၅။ စီးပွားရေး အခြေအနေ မရှိခြင်း
၆။ ကျေးရွာအတွင်း ရေ၊ လျှပ်စီး မရခြင်း	၆။ အကူအညီ မရခြင်း
၇။ စီးပွားရေး အခြေအနေ မရှိခြင်း	၇။ သော့ခွက် အား မရှိခြင်း
၈။ ရေ၊ လျှပ်စီး မရခြင်း	၈။ စီးပွားရေး အခြေအနေ မရှိခြင်း
၉။ ရေ၊ လျှပ်စီး မရခြင်း	၉။ ရေ၊ လျှပ်စီး မရခြင်း

ခ။ မျှော်မှန်းခြင်း - နောင်လာမည့် (၅) နှစ် အတွင်း ကျေးရွာဖွံ့ဖြိုးရေး မျှော်မှန်းလျာထားချက်များအား တင်ပြပါ။

အမျိုးသားအဖွဲ့မှ တင်ပြသော မျှော်မှန်းချက်များ	အမျိုးသမီးအဖွဲ့မှ တင်ပြသော မျှော်မှန်းချက်များ
၁။ ကျွန်းမကျေး အသိပညာ မရှိခြင်း	၁။ ကလေးများ အသိပညာ မရှိခြင်း
၂။ အကူအညီ မရခြင်း	၂။ သော့ခွက် အား မရှိခြင်း
၃။ လမ်းပန်း ဆက်သွယ်ရေး မကောင်းခြင်း	၃။ ကျေးရွာအတွင်း ရေ၊ လျှပ်စီး မရခြင်း
၄။ သော့ခွက် အား မရှိခြင်း	၄။ ယူဆမှု မှားယွင်းမှု မရှိခြင်း
၅။ ကလေးများ ဖွံ့ဖြိုးမှု မျှော်လင့်ချက် မရှိခြင်း	၅။ စီးပွားရေး အခြေအနေ မရှိခြင်း
၆။ ကျေးရွာအတွင်း ရေ၊ လျှပ်စီး မရခြင်း	၆။ အကူအညီ မရခြင်း
၇။ စီးပွားရေး အခြေအနေ မရှိခြင်း	၇။ သော့ခွက် အား မရှိခြင်း
၈။ ရေ၊ လျှပ်စီး မရခြင်း	၈။ စီးပွားရေး အခြေအနေ မရှိခြင်း
၉။ ရေ၊ လျှပ်စီး မရခြင်း	၉။ ရေ၊ လျှပ်စီး မရခြင်း



၈။ လူထုစီမံကိန်း၏ လာမည့် ( ၃ ) နှစ်အတွက် အကျုံးဝင်သော ဦးစားပေး ဖွံ့ဖြိုးတိုးတက်မှု လုပ်ငန်း အစီအစဉ်များအားဖော်ပြပါ။

အဆင့်	ကျေးရွာအတွက် ဦးစားပေး ဖွံ့ဖြိုးတိုးတက်မှု လုပ်ငန်းစဉ်များ	အဆိုပြုသူ (အမျိုးသားများ/ အမျိုးသမီးများ/အမျိုးသား+ အမျိုးသမီး)	ခန့်မှန်းကုန်ကျ ဝရိတ်	အကျိုးခံစားခွင့်ရှိသူ ခန့်မှန်းခြေ အရေ အတွက်
၀	ရိပ်စမ်းချ သွယ်တန်းခြင်း	m + w	၆၀၅၂၀၀၀	m - + w - ၂၇၉
၂	ဖွံ့ဖြိုးရေး ဆက်သွယ်ရေး (၂) ခင်း	m	၁၀၀၀၀၀၀၀	၂၇၉
၃	ကမ္ဘာ့ကျန်းမာရေးအဖွဲ့အစည်းများ ဖွဲ့စည်းခြင်း	m + w	၁၀၀၀၀၀၀	၂၇၉
၄	ရွာတွင်း လမ်းပြုပြင်ခြင်း	m + w	၁၅၀၀၀၀၀၀	၂၇၉
၅	စာရင်းစစ်ချက်	m + w	၁၀၀၀၀၀၀၀	၂၇၉

၉။ လူထုစီမံကိန်း၏ လာမည့် ( ၃ ) နှစ်အတွက် အကျုံးဝင်သော ဦးစားပေး ဖွံ့ဖြိုးတိုးတက်မှု လုပ်ငန်း အစီအစဉ်များအားဖော်ပြပါ။

အဆင့်	ကျေးရွာအတွက် ဦးစားပေး ဖွံ့ဖြိုး တိုးတက်မှု လုပ်ငန်းစဉ်များ	အဆိုပြုသူ (အမျိုးသားများ/ အမျိုးသမီးများ/အမျိုးသား+ အမျိုးသမီး)	အခန်းကဏ္ဍ
၀	ရိုးရာနည်းစနစ်များ ပြုပြင်ထိန်းသိမ်းခြင်း	m + w	-
၂	အခြေခံအဆောက်အအုံများ	m	
၃	အခြေခံအဆောက်အအုံများ	w	
၄	ကျေးရွာအတွင်း အခြေခံအဆောက်အအုံများ	m + w	
၅	အခြေခံအဆောက်အအုံများ	m + w	
၆	အခြေခံအဆောက်အအုံများ	m + w	
၇	အခြေခံအဆောက်အအုံများ	w	

ဥက္ကဋ္ဌ ၊ ကျေးရွာစီမံကိန်းအထောက်အကူပြုကော်မတီမှ အတည်ပြုသည်။

အမည် ဦးသောဇ်အောင် လက်မှတ် ဆောင်ရွက် နေ့စွဲ ၂၀၁၁.၁၁.၀၀၁၇





၁၂။ပုံစံ ၈ ငှ ကျေးရွာဖွံ့ဖြိုးရေး စီမံကိန်းလုပ်ငန်းခွဲ ရွေးချယ်ခြင်းပုံစံ

၃၄ ခုံ

ပုံစံ - ၈ - ၄ ကျေးရွာအုပ်စုစီမံကိန်းလုပ်ငန်းခွဲရွေးချယ်ခြင်းပုံစံ (Form PC-4)

လက်ညွှန်းများ၊ စီမံကိန်းလုပ်ငန်းခွဲရွေးချယ်မှုအစည်းအဝေးကြီးများတွင် ကျေးရွာအုပ်စု CF/TC တို့၏ အတည်ပြုချက်၊ ကျေးရွာစီမံကိန်းအောက်ခံအဖွဲ့၏ လက်မှတ်ရေးထိုးပြီး အဆိုပါပုံစံအား ပြည့်စုံအောင်ဖြည့်သွင်းရမည်။ ဤပုံစံအား ပြည့်စုံစွာဖြည့်သွင်းပြီးပါက ကျေးရွာအုပ်စု မြို့တော်တစ်ခုစီအတွက် TPIIC သို့ ပေးပို့ရန်အတွက် နောက်ဆက်တွဲအဖြစ် တားရိုက်ရမည်။ CF ၄ ကျေးရွာတစ်ရွာချင်းစီ စီမံကိန်းလုပ်ငန်းခွဲထိုင်ရာ အရက်အလတ်များကို MIS သို့ ထည့်သွင်းရမည်။ (ယခုစီမံကိန်းလုပ်ငန်းခွဲ ရေပေးပို့နိုင်စေော ကျေးရွာများ မပါဝင်ပါ။)

ကျေးရွာစီမံကိန်း/ဝန်ထမ်းအမည် - ဒေါ်မာဇာမာဇာ ဦး

နေ့စွဲ - 14.1.2017

ဖြည့်နှင်း/တိုင်း - စစ်ကိုင်း၊ ဗြိတိန် - ပင်လည်ဘူး၊ ကော်မရှင်အဖွဲ့ - ဗဟုသုတ

ကျေးရွာအမည်	ဆောင်ရွက်မည့် လုပ်ငန်းများ	အတိုင်အတာ	ခန့်မှန်း တိုက်ရိုက် အကျိုးစီးပွား ရှိသူများ	အဆိုပြုတင်ပြသူ	ခန့်မှန်းကျန်တွဲစိတ်			စုစုပေါင်း
					စီမံကိန်း အစဉ်အဆက်	ကျေးရွာအုပ်စု အစဉ်အဆက်	အခြားအစဉ်အဆက် (အခြား)	
ဒါလယ်ဗို	စာသင်ကျောင်း၊ အိမ်ထောင်စု၊ အိမ်ခြံမြေ၊ အိမ်ခြံမြေ၊ အိမ်ခြံမြေ	L-120', B-30', H-12'	က- ၈၁ ခ- ၈၃	ကဏ္ဍ၊ ပပ အကျားပပ	၆၀၅၁၀၀	၄၆၂၂၀၀	၅၇၁၃၀၀	၅၇၁၃၀၀
ကျောက်တံခါး	စာသင်ကျောင်း၊ အိမ်ထောင်စု၊ အိမ်ခြံမြေ	L-128', B-30', H-12'	က- ၁၀၈ ခ- ၁၀၆	ကဏ္ဍ၊ ပပ အကျားပပ	၆၀၅၁၀၀	၁၇၄၈၀	၆၈၂၅၈၀	၆၈၂၅၈၀
ကြက်ဘေ	ကျွန်း၊ အိမ်၊ အိမ်ထောင်စု	L-18', B-16', H-10'	က- ၁၁၁ ခ- ၁၂၀	ကဏ္ဍ၊ ပပ အကျားပပ	၃၀၃၅၀၀	၁၂၀၀၀	၃၁၅၀၀၀	၃၁၅၀၀၀
				ကဏ္ဍ၊ ပပ အကျားပပ				
				ကဏ္ဍ၊ ပပ အကျားပပ				
				ကဏ္ဍ၊ ပပ အကျားပပ				

ရက်စွဲ ကျေးရွာအုပ်စု မြို့တော်တစ်ခုစီ ၂၀၁၇ ခုနှစ် ဇူလိုင်လ ၁၄ ရက်









ရွေးချယ်ပုံ(၂)

- ပေးစွာကဆင့်(သို့) ဝါဒင်စက ပေးစွာကကတိုက်ဆိုင်မှု ဈေးနှုန်းအမြင့်မြင့်ဖြင့် ပေးစွာကကတိုက်ဆိုင်မှုသည် နှစ်စဉ်အထိ ထပ်မံပေးပို့ရမည်။ ပေးစွာက ကတိုက်ဆိုင်မှု ပေးပို့နိုင်စွမ်း၊ ကတိုက်ဆိုင်မှု ပေးစွာက ကတိုက်ဆိုင်မှု ပေးပို့နိုင်စွမ်းကို ခြုံငုံစုံစမ်းခြင်းဖြင့် ပြန်ဆန်းဖြည့်စမ်းရမည် ဖြစ်သည်။ ဤကတိုက်ဆိုင်မှု ပေးစွာကကတိုက်ဆိုင်မှုကို ယခင်ကတိုက်ဆိုင်မှု ပေးပို့နိုင်စွမ်းကို အခြေခံ၍ ဖြည့်စမ်းရမည်။
- ရှေးဦးစွာ ဖြည့်စမ်းရမည့် ပေးစွာကကတိုက်ဆိုင်မှုကို ကျေးဇူးတင်ပေးပြီး ရှေးဦးစွာ ဖြည့်စမ်းရမည့် ပေးစွာကကတိုက်ဆိုင်မှုကို ကျေးဇူးတင်ပေးပြီး ရှေးဦးစွာ ဖြည့်စမ်းရမည်။

ဆုံးဖြတ်ချက်

- ပေးစွာကကတိုက်ဆိုင်မှုကို ယခင်ကတိုက်ဆိုင်မှု ပေးပို့ခြင်း ဖြစ်သည်။
- ဖြည့်စမ်းရမည့် ပေးစွာကကတိုက်ဆိုင်မှုကို ယခင်ကတိုက်ဆိုင်မှု ပေးပို့ခြင်း ဖြစ်သည်။

အထက်ဖော်ပြပါ ရွေးချယ်မှုနှင့် ဆုံးဖြတ်ချက်များ အတိုင်း သဘောတူစွာ ခံယူသည်။

အထက်ဖော်ပြပါ  
 မိမိ  
 ဒေါ်မိမိ  
 ပေးစွာကကတိုက်ဆိုင်မှု

မြတ်ဗုဒ္ဓ၏ ဝမ်းသာ  
  
 ဒေါ်မိမိမိမိ  
 အထက်ဖော်ပြပါ ရွေးချယ်မှု







မွေးမြူရေးရည်ရွယ်ချက်နှင့် သက်ဆိုင်မှုများကို အခြေခံ၍ ရေးသားထားပါသည်။ မြို့တော် ဦးစီးဌာန၊  
 ရန်ကင်းမြို့နယ် ဦးစီးဌာနနှင့် သက်ဆိုင်ရာ ဝန်ထမ်းများနှင့် (၁) မိမိတို့၏  
 သက်ဆိုင်ရာ (၂) ရှေးဦးစီးဌာန (၃) ရှေးဦးစီးဌာန (၄) ရှေးဦးစီးဌာနနှင့် သက်ဆိုင်ရာ ဝန်ထမ်းများ  
 ရေးသားထားပါသည်။

ဆုံးဖြတ်ချက် (၁)

ကော်မရှင်များ၏ ယခင်ကုန်ဆုံးရှုံးမှု ဆုံးဖြတ်ချက်အပေါ်တွင် ဝန်ထမ်းများ၏  
 စည်းစဉ်းစာချုပ်များနှင့် မိမိတို့၏ ဝန်ထမ်းစာချုပ်၊ ရှေးဦးစီးဌာန၊ ရှေးဦးစီးဌာန၊ ရှေးဦးစီးဌာန၊ ရှေးဦးစီးဌာန  
 စီမံခန့်ခွဲမှုဆိုင်ရာ ဝန်ထမ်းစာချုပ်

အထောက်အထားများ ရေးသားချက်များကို အခြေခံ၍ ရေးသားထားပါသည်။  
 ဝန်ထမ်းစာချုပ်

အထောက်အထား  
 မိမိတို့  
 စီမံခန့်ခွဲမှု  
 စာချုပ်စာချုပ်များ  
 အထောက်အထား

မှတ်တမ်းတင်သူ  
 ဦး  
 စီမံခန့်ခွဲမှု  
 မှတ်တမ်းတင်သူ  
 မှတ်တမ်းတင်သူ



