



ပြည်ထောင်စုမြန်မာနိုင်ငံတော်အစိုးရ  
 စိုက်ပျိုးရေး၊ မွေးမြူရေးနှင့် ဆည်မြောင်းဝန်ကြီးဌာ  
 ကျေးလက်ဝေပံ့ဖြိုးတိုးတက်ရေးဦးစီးဌာန

National Community Driven Development Project  
 လူထုမဟိုပြုခီမိကိန်း၊ လှိုင်းဘွဲမြို့နယ်

ကျေးရွာပံ့ပိုးရေးအစီအစဉ်



ကမော့ကချူးကျေးရွာအုပ်စု  
 တောင်ခြေရင်းကျေးရွာ

## မာတိကာ

<u>စဉ်</u>	<u>အကြောင်းအရာ</u>	<u>စာမျက်နှာ</u>
၁။	လှိုင်းဘွဲ့မြို့နယ်အခြေပြမြေပုံ .....	၁
၂။	ကျေးရွာမြေပုံ (တည်နေရာ) .....	၂
၃။	အုပ်စုတွင်ပါဝင်သော ကျေးရွာများစာရင်း .....	၃
၄။	ကျေးရွာအခြေခံအချက်အလက်များ (ကျေးရွာသမိုင်းကြောင်း) .....	၄
၅။	လူထုပူးပေါင်းပါဝင်သော လူမှုဆန်းစစ်ခြင်းနှင့် အကဲဖြတ်ခြင်း လုပ်ငန်းစဉ် (PSA/PRA) အကျဉ်းချုပ်ဇယား .....	၅
၆။	ကျေးရွာဖွံ့ဖြိုးရေးအစီအစဉ်အတွက်အသုံးပြုခဲ့သော PRA tools တစ်ခုချင်းစီအတွက် သုံးသတ်ချက်များ	
	၁။ ကျေးရွာလူမှုရေးနှင့်အရင်းအမြစ်ပြမြေပုံ (Social Map) .....	၆-၇
	၂။ ရာသီခွင်ပြပြကွဲဒီဇိုင်း (Seasonal Cleander) .....	၈-၉
	၃။ ဥစ္စာနေကြွယ်ဝမှုပြဇယား (Wealth Ranking) .....	၁၀-၁၁
	၄။ ကျား၊မ ပင့်ကူအိမ်သုံးသပ်ခြင်း (Cob Web) .....	၁၂-၁၄
	၅။ အရင်းအမြစ်အသုံးချမှုပုံစံပြဇယား (Asset Mapping) .....	၁၅-၁၇
	၆။ အဖွဲ့အစည်းချိတ်ဆက်မှုပြဇယား (Veen Diagram).....	၁၈-၂၀
၇။	ကော်မတီဝင်များရွေးချယ်ခြင်းနှင့် ကျေးရွာဖွံ့ဖြိုးရေးအစီအစဉ် ဆောင်ရွက်မှုမှတ်တမ်း .....	၂၁
၈။	ကျေးရွာအချက်အလက်များ (PC 1) .....	၂၂-၂၅
၉။	စီမံကိန်းစက်ဝန်းအချိန်ဇယား (PC 2) .....	၂၆
၁၀။	ကျေးရွာဖွံ့ဖြိုးရေးဦးစားပေးအစီအစဉ် (PC 3) .....	၂၇-၃၄
၁၁။	အစည်းဝေးမှတ်တမ်းများ .....	၃၅-၃၆
၁၂။	ကဏ္ဍအလိုက်ဦးစားပေးဖွံ့ဖြိုးရေးလုပ်ငန်းစဉ်များ .....	၃၇

# ၁။ လိုင်းဘွဲ့မြို့နယ်အခြေပြမြေပုံ

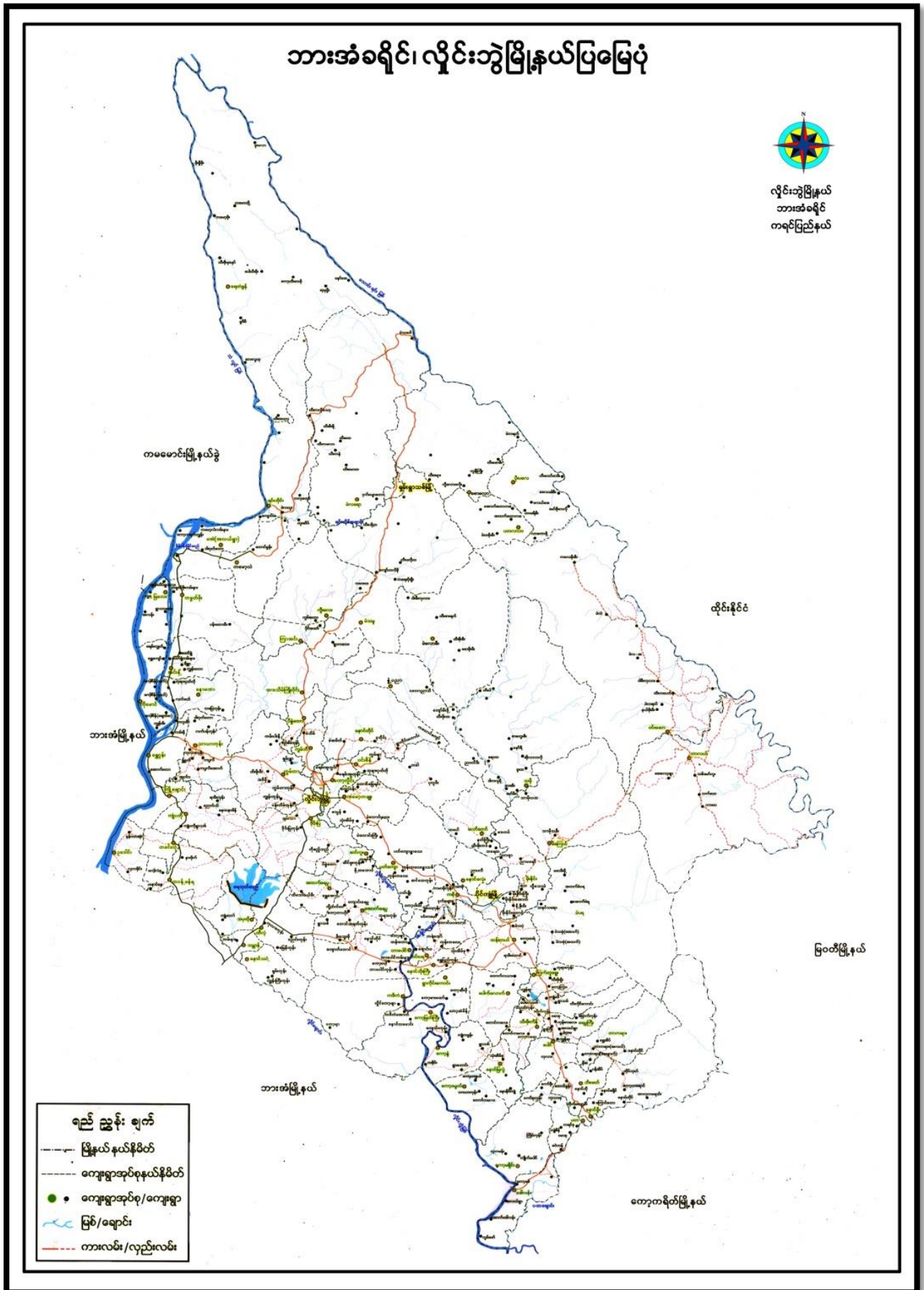



# ၂။ ကျေးရွာမြေပုံ (တည်နေရာ)



## ၃။ အုပ်စုတွင်ပါဝင်သော ကျေးရွာများစာရင်း

- ၁။ ကမော့ကချူး
- ၂။ ဖါပွန်
- ၃။ တောင်ခြေရင်း
- ၄။ ကော့ဝန်း
- ၅။ မဲလောင်းလေး
- ၆။ ရေမင်းသာယာ
- ၇။ သုံးအိမ်စု

## ၄။ ကျေးရွာအခြေခံအချက်အလက်များ (ကျေးရွာသမိုင်းကြောင်း)

လှိုင်းဘွဲ့မြို့နယ်၊ ကမော့ကချေးကျေးရွာအုပ်စု၊ တောင်ခြေရင်းကျေးရွာသမိုင်းအကျဉ်း

တောင်ခြေရင်းကျေးရွာ၏ရှေးယခင်ဤနေရာတွင် မြို့များထူထပ်ပြီး တောင်ကုန်း၏ အရင်းတွင်တည်ရှိနေသော တောင်ကျောကုန်းလေတစ်ခုအဖြစ်တည်ရှိနေခဲ့ရာမှ တောင်ယာခုတ်ပြီးလုပ်ကိုင်စားသောက်နေထိုင်ခဲ့ကြသော အိမ်ထောင်စု(၄)-(၅)စုမှ လူဦးရေတိုးပွားလာပြီး သေးငယ်သောရွာလေးအဖြစ်အသိအမှတ်ပြုခံလာရပြီး တောင်ကုန်း၏ ခြေရင်းတွင်တည်ရှိခြင်းကိုအစွဲပြု၍ တောင်ခြေရင်းရွာဟုခေါ်ဝေါ်ခဲ့ကြပါသည်။ ရွာသူရွာသားများသည်တောများကိုခုတ်ထွင်ရှင်းလင်းပြီး ကွင်းပြင်မြေနှိမ့်နေရာများတွင်ရာသီဥတု နှင့် ကိုက်ညီသောသီးနှံပင်များစိုက်ပျိုးလုပ်ကိုင်နေထိုင်စားသောက်ကြရင်းမှ တောင်ယာသမားများ နှင့်လယ်ယာ လုပ်ကိုင်သူများ ရှိလာခဲ့ခြင်းဖြစ်ကြောင်းသိရှိခဲ့ရပါသည်။

ခေတ်ကာလအခြေအနေအရလွန်ခဲ့သော နှစ်ပေါင်း ၂၀ ကျော်လောက်က ကျေးရွာ၏တောင်ကုန်း ထိပ်တွင်တပ်မတော်က မြို့လုံခြုံရေးအတွက် စစ်စခန်းများဆောက်လုပ်ပြီး တပ်ရင်းတပ်ဖွဲ့များ တပ်စွဲနေထိုင်ခဲ့ကြပါသည်။ ကျေးရွာလူထုသည် မိမိအလုပ်ထက် စစ်တပ်ဖက်မှ နှင့် တောတွင်းလက်နက်ကိုင်များအတွက် လူအား၊ငွေအားထောက်ကပံ့ကူညီခဲ့ခြင်းများကြောင့် စီးပွားရေး အဆင်မပြေမှုများရှိလာကာ လူနေမှုအဆင့်အတန်းလည်း ကျဆင်းခဲ့ရပါသည်။ တခါတရံ ရွာတွင်းရွာပြင် တိုက်ပွဲများကြောင့် ထွက်ပြေးတိမ်းရှောင်ခဲ့ကြရပြီး ကြောက်ရွံ့စိတ်များကြောင့် စိတ်ပိုင်းဆိုင်ရာထိခိုက်မှုများ ရှိလာကာ လူမှုရေး၊ စီးပွားရေး အဆိုးဖက်သို့ရောက်ရှိခဲ့ပါသည်။

ယနေ့တွင်မူ စစ်တပ် နှင့် တောတွင်းလက်နက်ကိုင်များငြိမ်းချမ်းရေးရှိခဲ့ပြီဖြစ်သည့်အတွက် ကျေးရွာလူထုအာလုံး ကိုယ်ကျန်းမာ၊ စိတ်ချမ်းသာစွာနေထိုင်နိုင်ကြပြီးဖြစ်ပါသည်။ ကျေးရွာတွင်းဦးဆောင်သော နာယကများ နှင့် သားရေး၊နာရေး ဦးဆောင်သူများ ပိုမို ညီညွတ်ရန်သာ လိုပါတော့သည်။ ကျေးရွာတွင်ပညာတတ်များနည်းပါသောကြောင့်ကျေးရွာ၏ ဦးဆောင်သူများ အခန်းကဏ္ဍတွင်အားနည်းဆဲဖြစ်ပြီး ကျေးရွာဖွံ့ဖြိုးမှုအပိုင်းတွင် အားနည်းဆဲဖြစ်ပါသည်။

ကျေးရွာဖွံ့ဖြိုးတိုးတက်ရေးအတွက် ဦးဆောင်နိုင်သူများရှိရန်၊ လျှပ်စစ်မီးရရှိရန်၊ လမ်းပန်းဆက်သွယ်ရေး ကောင်းရန် နှင့် ရွာသူရွာသားအချင်းချင်းအပြန်လှန်နားလည်မှုရှိရန် လိုအပ်ချက်များရှိနေပါသေး ကြောင်းအစီရင်ခံတင်ပြအပ်ပါသည်။



၅။ လူထုပူးပေါင်းပါဝင်သော လူမှုဆန်းစစ်ခြင်းနှင့် အကဲဖြတ်ခြင်းလုပ်ငန်းစဉ် အကျဉ်းချုပ်ဇယား

လူထုမတိုပြု စီမံကိန်း

လူမှုဆန်းစစ်ချက် (PRA) နှင့် သက်ဆိုင်သော အချက်အလက်များ

ကျေးရွာအုပ်စု - စာမေးကချို

ကျေးရွာ - ကောဇ်မြေရဲ

စဉ်	ဆွေးနွေးခဲ့သော ရက်စွဲ	အကြောင်းအရာ	ဆွေးနွေးဆောင်ရွက်ခဲ့သော သင်္ချာများ		ပါဝင်သူ အရေအတွက်
			ကျား	မ	
၁	၂၀.၆.၂၀၁၉	လူမှုကရားအဖြစ်ပြုခြင်းနှင့် ဆန်းစစ်ချက်များ	၁၅	၁၅	၃၀
၂	၂၀.၆.၂၀၁၉	ပစ္စည်းကိစ္စနှင့် ဆက်သွယ်ရေးနှင့် ဆန်းစစ်ချက်များ	၁၅	၂၀	၃၅
၃	၂၀.၆.၂၀၁၉	ကျေးရွာရှိ ကရား အဖြစ်နှင့် ဆိုင်ဆိုင်များ ဆား ဝိုင်းခြင်း မှုနှင့် ဆိုင်ဆိုင်များ အစားအသုံး သယ်ယူပို့ဆောင်ရေးနှင့် ဆန်းစစ်ချက်များ	၁၅	၁၅	၃၀
၄	၂၀.၆.၂၀၁၉	ကောဇ်မြေရဲ ပြင်ဆင်ရေး အစီအစဉ်နှင့် ဆန်းစစ်ချက်များ	၁၀	၁၀	၂၀
၅	၂၀.၆.၂၀၁၉	ပစ္စည်းကိစ္စနှင့် ဆက်သွယ်ရေးနှင့် ဆန်းစစ်ချက်များ	၂၅	၂၅	၅၀
၆	၂၀.၆.၂၀၁၉	ပစ္စည်းကိစ္စ (ကျေးရွာတွင် ပြင်ဆင်ရေး အစီအစဉ်) မှု၊ ချိတ်ဆက် မှု ပြင်ဆင်ရေးနှင့် ဆန်းစစ်ချက်များ	၁၅	၁၅	၃၀

၆။ ကျေးရွာဖွံ့ဖြိုးရေးအစီအစဉ်အတွက်အသုံးပြုခဲ့သော PRA tools  
တစ်ခုချင်းစီအတွက် သုံးသတ်ချက်များ

၁။ ကျေးရွာလူမှုရေးနှင့်အရင်းအမြစ်ပြမြေပုံ (Social Map)

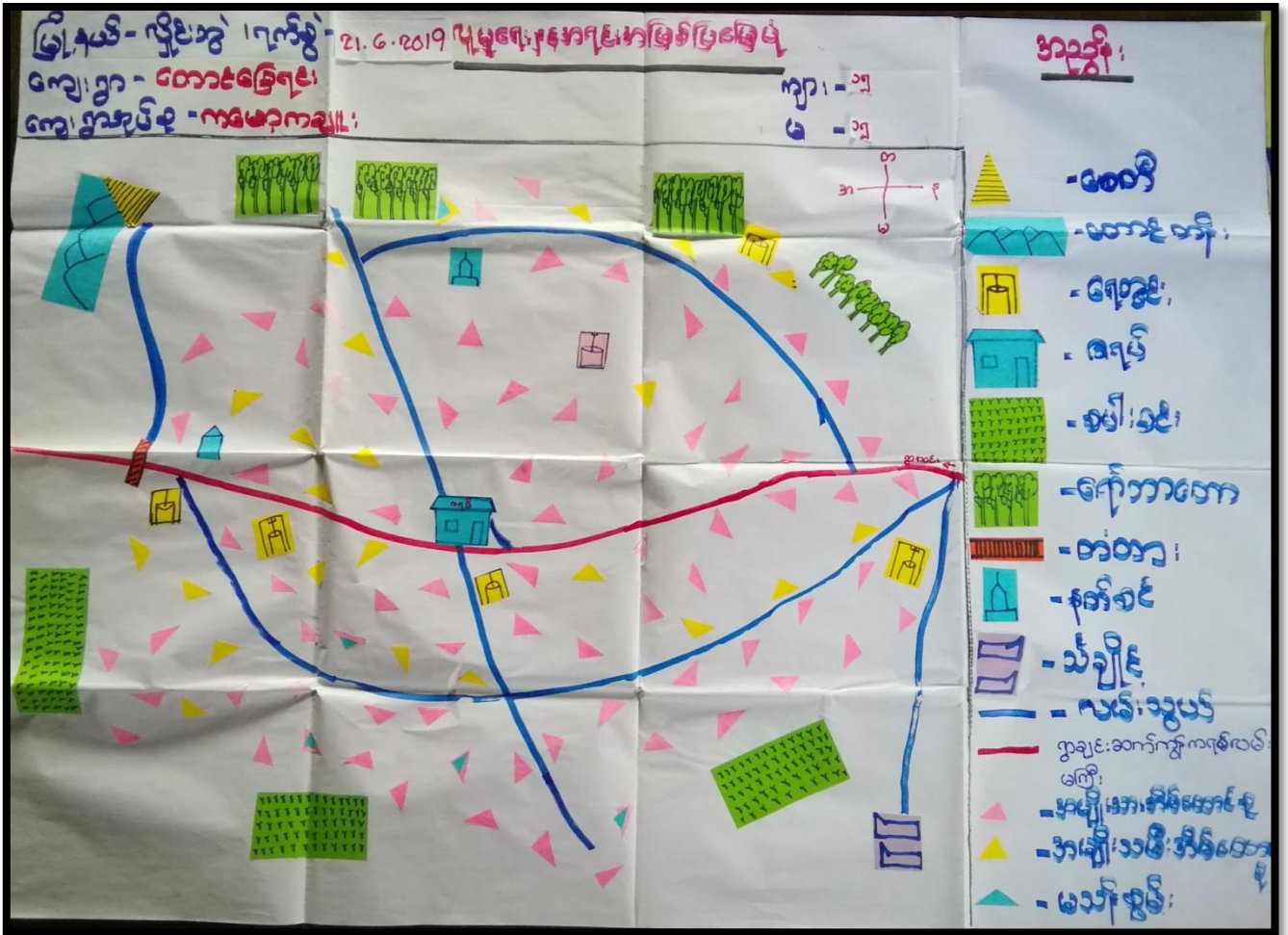



ပျဉ်းမား နှင့် အရင်းအမြစ်ပြုမေပျံ  
ဆန်းစစ်ချက်

ရက်စွဲ - ၂၁.၆.၂၀၁၇

ကျေးရွာ - ကောဇာဒရီး:

၁ ကျေးရွာ၏ အဓိကလုပ်ငန်းမှာ ညောင်တောလုပ်ငန်း ဖြစ်ပါသည်။

၂ ရွာကောင်ပိုင်း၌ ဇွန်လအတွင်း တောင်ကန်သို့ ရေဖျန်းပါသောအခါ အခက်ကို ရင်ဆိုင်နေရပါသည်။

၃ လုပ်ငန်းများ ပျက်စီးမှုများ ပြာသာကြောင့် စိုက်ပျိုးရေးများ ရှားပါးလာ ခဲ့ပါသည်။

၄ ဖွဲ့စည်းထား ဤအဖွဲ့က ရောက်ရှိနေသော များ၊ ဝါးစေ့များ၊ တစ်စင်းများ၊ ကောက်ပဲ၊ ဝါးစေ့၊ တောကြောင့် ရှားပါး လာခဲ့ပါသည်။

၅ ရွာအတွင်း၊ စဉ့်တိုင်၊ တက်စေ့ရန် အချက်များ

\* ကောဇာ ပိုင်း၌ တောင်ကန်သို့ ရေ ဖျန်းရန်

\* ရွာတွင်း လမ်း များ ကောင်းမွန်လာစေရန်

\*

၂။ ရာသီခွင်ပြပြကွဲဒီနီ (Seasonal Cleander)

မြို့နယ် - ညိုင်းဘွဲ့  
 ကျေးရွာ - တောင်ခြေရောင်  
 ကျေးရွာအုပ်စု - ကမောက်ကျေး

ရက်စွဲ - 21.6.2019  
 နာရီ - ၁၀  
 မ - ၁၀

ရာသီခွင်မြေပုံအမည်:

ဒီဂရီကြောင်းအား	ထွန်းပြုံး	ကမောက်	နွယ်	ဝါဆို	ပြောင်း	တောင်လင်း	တောင်ကွယ်	ပူထွန်း	ခင်းတောင်	ပြာဆို	တောင်တံ	တောင်ပေါင်း
ရာသီဥတု												
လယ်ယာ												
မွေးတော်												
အာရပ်ဒါအိုင်												
သဘာဝအေးအနွယ်												
ဝင်ငွေ / ထွက်ငွေ												
အားလပ်ချိန်												

ကမ္ဘာ့စွန့်စားမှုများ ဆိုက်ဒါဒါဒါ

ရက်စွဲ - ၂၁. ၆. ၂၀၁၇

ဈေးနှုန်း - တောင်ဒါဒါဒါ

=> ဝယ်ယူသူများကို အဓိက အာဏာပိုင်များ၏ ကြားခံမှု  
အဖွဲ့ အဓိက ဖြစ်ကြောင်း ဖော်ပြပါသည်။

=> ဈေးနှုန်းများကို တစ်နှစ်စာစီ ဖြစ်ကြောင်း ဖော်ပြပါသည်။

=> ဝယ်ယူသူများ၏ (၈၁)၊ ဝယ်ယူသူ (၆၅)

=> ဝယ်ယူသူများ၏ အစဉ်အတိုင်း စာရွက်စာတမ်းများ (၁၀၀) နှင့်  
ပတ်သက်၍ စာရွက်စာတမ်းများကို တစ်နှစ် (၁၅) နှစ်

=> ကျား၊ မြင်း၊ ခွေး၊ ခြင်္သေ့၊ ခြင်္သေ့၊ ခြင်္သေ့၊  
များ၊ နွား၊ ကျား၊ ခွေး၊ ခြင်္သေ့၊ ခြင်္သေ့၊ ခြင်္သေ့ -

=> ဝယ်ယူသူများ၏ အစဉ်အတိုင်း စာရွက်စာတမ်းများ (၁၀၀) နှင့်  
ပတ်သက်၍ စာရွက်စာတမ်းများကို တစ်နှစ် (၁၅) နှစ်

=> ကျား၊ မြင်း၊ ခွေး၊ ခြင်္သေ့၊ ခြင်္သေ့၊ ခြင်္သေ့၊  
များ၊ နွား၊ ကျား၊ ခွေး၊ ခြင်္သေ့၊ ခြင်္သေ့၊ ခြင်္သေ့ -

=> ကျား၊ မြင်း၊ ခွေး၊ ခြင်္သေ့၊ ခြင်္သေ့၊ ခြင်္သေ့၊  
များ၊ နွား၊ ကျား၊ ခွေး၊ ခြင်္သေ့၊ ခြင်္သေ့၊ ခြင်္သေ့ -

=> ဈေးနှုန်း ၅ ပျော်ပွဲပွဲများ၊ ကာ ဝယ်ယူသူများ၊ ဝယ်ယူသူ -



၃။ ဥစ္စာနေကြွယ်ဝမှုပြယေား (Wealth Ranking)

မြို့နယ် - မြိုင်ခွဲ		ဥစ္စာနေကြွယ်ဝမှုပြယေား		ရက်စွဲ - ၂၀.၆.၂၀၁၇
ကျေးရွာ - တောင်ခြေရပ်				ကျား - ၁၅
ကျေးရွာအုပ်စု - ကမောက်ကျေးရွာ				မ - ၂၈
အကြောင်းအရာ	သတ်မှတ်ချက်	အိမ်ထောင်စုအရေအတွက်	ရာခိုင်နှုန်း %	
ယထာဒာဆင်	လက်ယာ (၁၅) ခု၊ ကား၊ လက်ဖက်၊ ဝက်၊ ပျဉ်ထောင် မိဒ်၊ ဆိုင်ကယ်၊ ရေကန်၊ စားနပ်ရိက္ခာ	၂၅	၂၄.၇၅ %	
ဒုတိယဒာဆင်	လက်ယာ (၂) ခု၊ ပျဉ်ထောင် ထား၊ ကား	၃၂	၃၁.၆၈ %	
တတိယဒာဆင်	ဝါးမိမိ၊ ရေစားကျွဲ၊ ဘဏ်	၄၄	၄၃.၅၆ %	
		၁၀၀		

ညွှန်ကြားမှုဦးစီးဌာန၊ ဝန်ကြီးဌာန

ရက်စွဲ - ၂၁.၆.၂၀၁၄

ကျေးရွာ - ဆေးကုသရေးဌာန

၁) ဆေးကုသရေးဌာန အဖွဲ့ဝင်များ - ၄၄ ဦးအား ဝန်ကြီးဌာန -

၂) တာဝန်ပေးအပ်ရန်အတွက် ဆေးကုသရေးဌာန၊ ဝန်ကြီးဌာန၊

ဌာ - ကလေး ဦးစီးဌာန၊ ဌာန၊ ၊ ကျေးရွာ၊ ဆေးကုသရေးဌာန၊  
ဝန်ကြီးဌာန၊ ၊ ဝန်ကြီးဌာန၊ ဝန်ကြီးဌာန၊ ဝန်ကြီးဌာန၊ ဝန်ကြီးဌာန

၃) ဝန်ကြီးဌာန၊ ဝန်ကြီးဌာန၊ ဝန်ကြီးဌာန၊ ဝန်ကြီးဌာန၊ ဝန်ကြီးဌာန

၄) အဖွဲ့ဝင်များ၊ အဖွဲ့ဝင်များ၊ အဖွဲ့ဝင်များ၊ အဖွဲ့ဝင်များ၊ အဖွဲ့ဝင်များ၊  
အဖွဲ့ဝင်များ၊ အဖွဲ့ဝင်များ၊ အဖွဲ့ဝင်များ၊ အဖွဲ့ဝင်များ၊ အဖွဲ့ဝင်များ၊  
အဖွဲ့ဝင်များ၊ အဖွဲ့ဝင်များ၊ အဖွဲ့ဝင်များ၊ အဖွဲ့ဝင်များ၊ အဖွဲ့ဝင်များ၊  
အဖွဲ့ဝင်များ၊ အဖွဲ့ဝင်များ၊ အဖွဲ့ဝင်များ၊ အဖွဲ့ဝင်များ၊ အဖွဲ့ဝင်များ

၅) အဖွဲ့ဝင်များ၊ အဖွဲ့ဝင်များ၊ အဖွဲ့ဝင်များ၊ အဖွဲ့ဝင်များ၊ အဖွဲ့ဝင်များ၊  
အဖွဲ့ဝင်များ၊ အဖွဲ့ဝင်များ၊ အဖွဲ့ဝင်များ၊ အဖွဲ့ဝင်များ၊ အဖွဲ့ဝင်များ၊  
အဖွဲ့ဝင်များ၊ အဖွဲ့ဝင်များ၊ အဖွဲ့ဝင်များ၊ အဖွဲ့ဝင်များ၊ အဖွဲ့ဝင်များ

၆) ကျေးရွာ ဝန်ကြီးဌာန၊ ဝန်ကြီးဌာန၊ ဝန်ကြီးဌာန၊ ဝန်ကြီးဌာန၊ ဝန်ကြီးဌာန၊  
ဝန်ကြီးဌာန၊ ဝန်ကြီးဌာန၊ ဝန်ကြီးဌာန၊ ဝန်ကြီးဌာန၊ ဝန်ကြီးဌာန၊  
ဝန်ကြီးဌာန၊ ဝန်ကြီးဌာန၊ ဝန်ကြီးဌာန၊ ဝန်ကြီးဌာန၊ ဝန်ကြီးဌာန၊  
ဝန်ကြီးဌာန၊ ဝန်ကြီးဌာန၊ ဝန်ကြီးဌာန၊ ဝန်ကြီးဌာန၊ ဝန်ကြီးဌာန

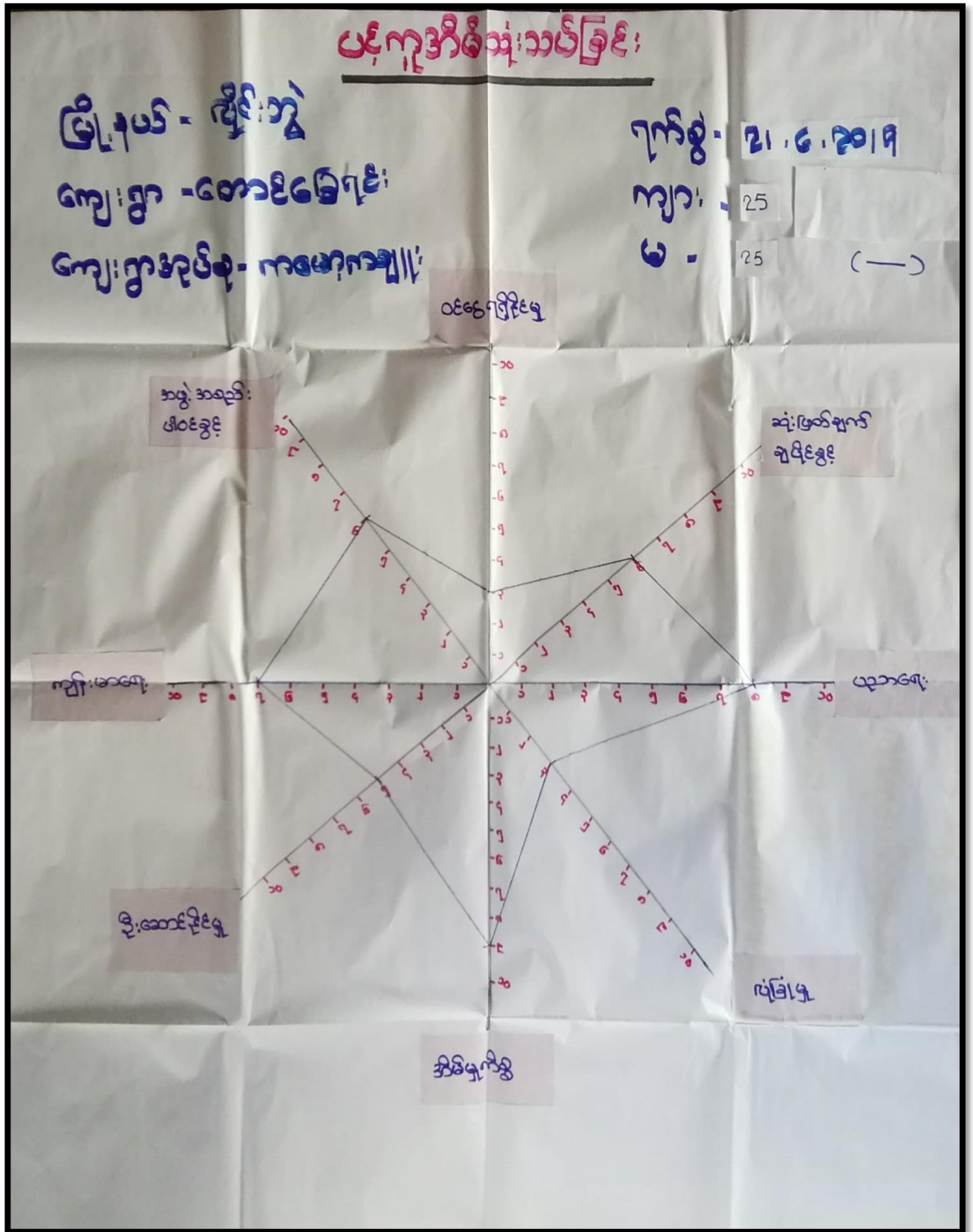



ပဋိကုဒ်အိမ်သုံးသင်္ဂြိုဟ်

မြို့နယ် - ကျွေးစွဲ

ကျေးရွာ - တောင်ခြေရင်း

ကျေးရွာအုပ်စု - ကမော့ကချား

ရက်စွဲ - 21.6.2019

ဥပဒေ - 25 (-)

၆ - 25

ဝင်ငွေအဖြစ်

အပွဲအဆင့်  
ပေါင်းစွဲ

ဆုံးဖြတ်ချက်  
ချုပ်ချယ်ရေး

ကျားစင်္ကြံ

ပဉ္စာရေး

ဦးဆောင်ရေး

ရက်စွဲ

အိမ်မှန်

ယခုကဲ့သို့  
အသုံးပြု  
ရန်

ယေရှု့ကိုဆက်ခံခြင်းစစ်ကြောင်း

၇၈၅ - ၂၀၂၀

ကျေးဇူး - ကောင်းခြင်း

- အမျိုးသမီးများသည် အိမ်ထောင်ရေးနှင့် အချစ်ရေး  
 ကောင်းကောင်း၊ အလုပ်အကိုင်အခွင့်အလမ်းများ၊ ငွေ၊ ပါး  
 ဇာတာ စစ်တွေအားဖြင့် အပြည့်အစုံ ရရှိလာသည် -
- အမျိုးသမီးများသည် အဖွဲ့အစည်းများ၊ ပါဝင်ခွင့်၊ ဆုံးဖြတ်  
 ချက်ချင်းပင် ပါဝင်ခွင့် ရှိပြီး၊ ခြင်း၊ ကြောင်း မေမြင်  
 မထိုင်၊ ဖြစ်လာခဲ့ပါသည် -
- အမျိုးသမီးများသည် အမျိုးသားများထက် ပိုမို  
 အားရစွာ ရှိနေကြောင်းကို ယေရှု့၏အလေးထားမှုကို  
 ခြင်းအားဖြင့် တွေ့ရသည် -
- အမျိုးသမီးများ၊ ပါဝင်လာအောင် ကျေးဇူးတင်စွာ  
 ပညာရေး၊ အဖွဲ့အစည်းများ၊ ကျွမ်းကျင်ရေး၊ ခြင်း၊ အမျိုးသားများ  
 နှင့် တိုက်တွန်းဆွဲဆောင်ပေးခြင်းဖြင့် ဖက်တင်ဂေါ့အောင်  
 ရသည် -

၅။ အရင်းအမြစ်အသုံးချမှုပုံစံပြဇယား (Asset Mapping)

မြို့နယ် - ပျဉ်းတူ ကျေးရွာ - တောင်ခြေရင်း ကျေးရွာအုပ်စု - ကမော့ကချို		အရင်းအမြစ်အသုံးချမှု ပြဇယား ရက်စွဲ - 21.6.2019 ကျား - ၁၅ မ - ၁၅	
ကျား	မ	ကျား+မ	
လက်သမား	စက်ချုပ်	ရေတွင်း	
လယ်ထွက်စက်	ချေးရောင်း	လယ်	
	အိမ်မှုကိရိယာ	လမ်း	
		ဆိုင်ကယ်	
		ကား	
		အိမ်စို	
		အိမ်	
		ရေကန်	
		ခြံ	



မြို့နယ် - ကိုင်းခွဲ အရင်းအမြစ် ထိန်းချုပ်မှုဥပဒေ

ကျေးရွာ - တောင်ခြေရင်း

ကျေးရွာအုပ်စု - ကမောက်ကချား

ရက်စွဲ - 21.6.2019

ကျား - ၁၅

မ - ၁၅

ကျား



လက်သံစာ:

လယ်ထွန်ခက်

လယ်

အိမ်

မ



ခက်ချပ်

ချေးရောင်း

အိမ်အဖွဲ့

ကျား + မ



ရေခွင်း

လမ်း

ဆိုင်ကယ်

ကား

အိမ်

ရေ

ခြံ

သို့သော်လည်းကောင်း၊ ဖော်ပြခြင်း

ကျေးဇူး-တောင်းဆိုခြင်း

ဇွန်လ - ၂၀၁၆. ၂၀၁၇

▣ လက်ထောက်၊ လက်ထောက်၊ လက်ထောက်များကို အမျိုးသားများသာ ဆက်လက်အသုံးပြုခြင်း၊ အမျိုးသားများသာ ထိန်းချုပ်ကြည့်ရှု

▣ အင်အား၊ ချေးငွေ၊ အင်အားရှိသူများကို အမျိုးသမီးများသာ အသုံးပြုခြင်း၊ အမျိုးသမီးများသာ ထိန်းချုပ်ကြည့်ရှု

▣ အကျိုး၊ ကား၊ ဆိုင်ကယ်၊ လယ်၊ ခြံ၊ ဓာတ်ပုံ စသည်ကို အမျိုးသားနှင့် အမျိုးသမီး နှစ်ဦးလုံးက အသုံးပြုခြင်း၊ ထိန်းချုပ်ကြည့်ရှု

▣ အမျိုးသားနှင့် အမျိုးသမီးများ တိုင်းတူသုံးဖြတ်ချက် ခြင်း၊ တိုင်းတူပါဝင်ဆောင်ရွက်ကြည့်ရှု ဖော်ပြခြင်းဖြင့် တိုင်းတူသုံးဖြတ်ထိန်းချုပ်ကြည့်ရှု

▣ အမျိုးသားနှင့် အမျိုးသမီး တိုင်းတူ ဖွဲ့စည်းကြည့်ရှု

၆။ အဖွဲ့အစည်းချိတ်ဆက်မှုပြပုံစံ (Venn Diagram)

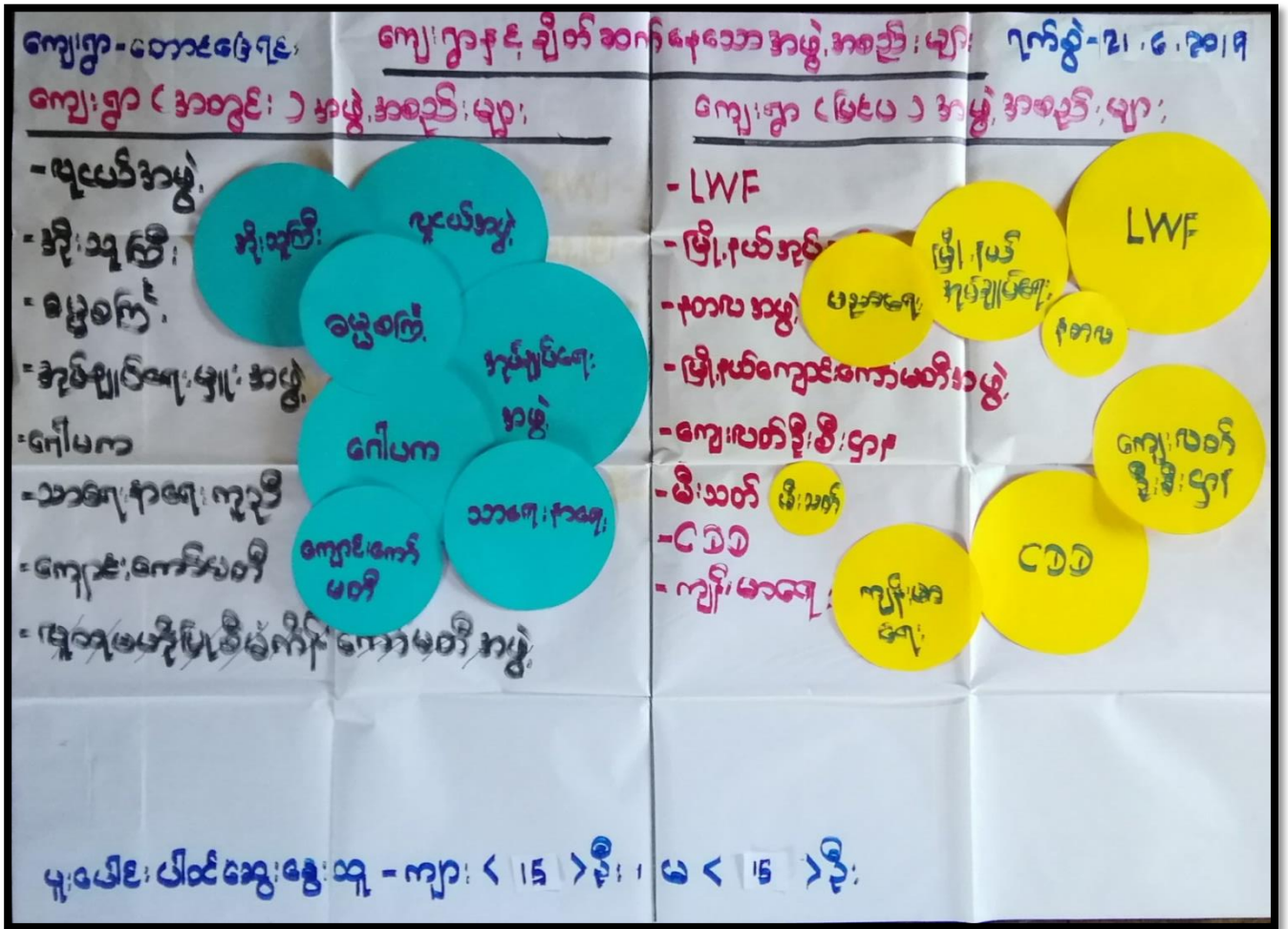



အဖွဲ့အစည်း ချိတ်ဆက်မှုများ

မြို့နယ် - ကိုင်းခွဲ  
ကျေးရွာ - ကောင်ခြေရင်း  
ကျေးရွာအုပ်စု - ကမောင်ကချီ

ရက်စွဲ - 21.6.2019  
ကျား - 15  
မ - 15



အဖွဲ့အစည်း: ချိတ်ဆက်မှုဆိုင်ရာအဖွဲ့

ရက်စွဲ - ၂၁.၆.၂၀၂၄

ကျေးဇူး-ဆောင်ရွက်ရန်:

▲ ကျေးဇူးစွာအုပ်ချုပ်ရေး ဖွဲ့စည်းပေးပါ။ နယော၊ ဆယ်လ်ဖိုင်ဖွဲ့စည်းမှု၊  
တို့သည် ကျေးဇူးစွာအဖွဲ့ဖွဲ့ခြင်း တိုးတက်ရေးကိုအဓိက

ဆောင်ရွက်ပေးပါသည်။

▲ ဂေါ်ပလာ၊ ဒီပဲယို၊ ဂျယ်ဒီ၊ ဓမ္မစင်္ကြံ၊ အဖွဲ့တို့  
သည် ကျေးဇူးစွာအဖွဲ့ဖွဲ့စည်းပေးပါ။ ဘာသာရေးတို့ကို  
ဆောင်ရွက်ပေးပါသည်။

▲ ကျေးဇူးဆောင်ရွက်မှုအဖွဲ့သည် ကျေးဇူးစွာအဖွဲ့ဖွဲ့စည်းခြင်းကို  
ဖြည့်ဆည်းရန် အကျေးဇူးစွာအဖွဲ့ဖွဲ့စည်းပေးပါ။ မကြီး-မမြတ်ဆန်  
ဖြိုးလှပညာရေးတို့ကို ဆက်လက်ဆောင်ရွက်ပါသည်။

▲ နယော၊ LWF အဖွဲ့တို့သည်၊ ၂၀၂၄ ခုနှစ်ကျေးဇူးစွာ  
အဖွဲ့ဖွဲ့ခြင်း တိုးတက်ရေးကို ဆောင်ရွက်ပေးပါသည်။

▲ ကျေးဇူးစွာအုပ်ချုပ်ရေး ဖွဲ့စည်းပေးပါ။ ဂျယ်ဒီ၊ ဂျယ်ဒီ၊ ဂျယ်ဒီ၊ ဂျယ်ဒီ၊ ဂျယ်ဒီ၊  
ကျေးဇူးစွာအဖွဲ့ (၁၀) ဖွဲ့စည်းခြင်း ကျေးဇူးစွာအဖွဲ့ ဖွဲ့စည်းခြင်း၊ ချိတ်ဆက်  
ဆောင်ရွက်ပေးပါသည်။



၇။ ကော်မတီဝင်များရွေးချယ်ခြင်းနှင့် ကျေးရွာဖွံ့ဖြိုးရေးအစီအစဉ် ဆောင်ရွက်မှုမှတ်တမ်း





၈။ ကျေးရွာအချက်အလက်များ(PC 1)

ပုံစံ - ၀ - ၀ ကျေးရွာအခြေခံအချက်အလက်များ (Form PC 1)

လယ်ဥယျာဉ်များ၊ ကျေးရွာတစ်ရွာသို့ ပထမဆုံးပိတ်ဆက်စဉ်းသွားရောက်သောအခါ လူထုစည်းရုံးရေးမှူးသည် ကျေးရွာခေါင်းဆောင်များအား ကျေးရွာအချက်အလက်များကို မေတ္တာရပ်ခံ၍ တောင်းခံရသည်။ ဤအချက်အလက်များကို စီမံကိန်းပိတ်ဆက်အစည်းဝေးမတိုင်မီ တောင်းခံရမည်။ စီမံကိန်းပိတ်ဆက်အစည်းဝေးတွင် လူထုစည်းရုံးရေးမှူးသည် ဤအချက်အလက်များအား စစ်ဆေးပြီး မှန်ကန်အောင် ပြုလုပ်ရမည်။ ပြီးနောက်တွင် လူထုစည်းရုံးရေးမှူးမှ သတင်းအချက်အလက်ထဲသို့ Tablets မှ တဆင့် ဖြည့်သွင်းရမည်။

ကျေးရွာခေါင်းဆောင် အမည်	ကျေးရွာခေါင်းဆောင်၏ ဖုန်းနံပါတ်	လူထုစည်းရုံးရေးမှူး၏အမည်
ဦးစိုးစင်	၀၇. ၂၆၀၅၀၀ ၃၃၅	ဒေါ်မျိုး မမစော
ပြည်နယ်၊ တိုင်းဒေသကြီး	မြို့နယ်	ကျေးရွာအုပ်စု
ကလေး	လှိုင်ဘွဲ့	ကျေးရွာ
		ကောလိပ်ခြံ

က။ လူဦးရေ

လူမျိုးစု	အိမ်ထောင်စုအရေအတွက်	ကိုးကွယ်သည့်ဘာသာ	အိမ်ထောင်စုအရေအတွက်
လူမျိုးစု (၁) - ကယား	114	ဘာသာ(၁) - မုတ္တိ	116
လူမျိုးစု (၂) - အခါ	၃	ဘာသာ(၂) -	
လူမျိုးစု (၃) -		ဘာသာ(၃) -	
လူမျိုးစုရော -		ဘာသာရော -	
အခြား			
	အရေအတွက်		
မသန်စွမ်းသူများ	၇		
သက်ကြီးရွယ်အိုများ (၆၅ နှစ် နှင့် အထက်)	34		
စစ်ဘေးရှောင်	-		

	အမျိုးသား(အရေအတွက်)	အမျိုးသမီး(အရေအတွက်)	စုစုပေါင်းအရေအတွက်
ဦးရေ	327	328	655
လူမျိုးစု (၁)---အင်္ဂလိပ်	325	324	649
လူမျိုးစု (၂)---ဗမာ	2	4	6
လူမျိုးစု (၃)-----			
အခြား			
ဒီမိုကရေစီဦးစီး	89	27	116

(ခ) အခြေခံအဆောက်အအုံ အသုံးအဆောင်များ

စာသင်ကျောင်း	အမှတ် ခြံပိ	ကျန်းမာရေး	အမှတ် ခြံပိ	တာဝန်ရေးအဆောက် အအုံများ	အမှတ် ခြံပိ
အထက်တန်းကျောင်း	<input type="checkbox"/>	ဆေးရုံ	<input type="checkbox"/>	စေတီ	<input checked="" type="checkbox"/>
အလယ်တန်းကျောင်း	<input type="checkbox"/>	ကျန်းမာရေးဌာန	<input type="checkbox"/>	ဘုန်းကြီးကျောင်း	<input checked="" type="checkbox"/>
မူလတန်းကျောင်း	<input type="checkbox"/>	ကျန်းမာရေးဌာနခွဲ	<input type="checkbox"/>	ဟိန္ဒူဘုရားကျောင်း	<input type="checkbox"/>
မူကြိုကျောင်း	<input type="checkbox"/>	ဆေးပေးခန်း	<input type="checkbox"/>	ခရစ်ယာန်ကျောင်း	<input type="checkbox"/>
အခြား	<input type="checkbox"/>	အခြား	<input type="checkbox"/>	ဗလီ	<input type="checkbox"/>
				အခြား	<input type="checkbox"/>
မှတ်ချက်		မှတ်ချက်		မှတ်ချက်	

(ဂ) ကျွမ်းကျင်သူများမှတ်တမ်း (ကျေးရွာတွင်နေထိုင်သော သို့မဟုတ် တခြားရွာမှလာရောက်သောကျွမ်းကျင်သူများ)

(ခ) စာသင်ကျောင်း			(၂) ကျန်းမာရေး			(၃) လက်မှုပညာရှင်		
	ရွာတွင်နေထိုင်သူ	အခြားရွာမှလာသူ		ရွာတွင်နေထိုင်သူ	အခြားရွာမှလာသူ		ရွာတွင်နေထိုင်သူ	အခြားမှလာသူ
မူလတန်းပြဆရာ/မ	<input type="checkbox"/>	<input type="checkbox"/>	ဆရာဝန်	<input type="checkbox"/>	<input type="checkbox"/>	လက်သမား	<input checked="" type="checkbox"/>	<input type="checkbox"/>
အထက်တန်းပြဆရာ/မ	<input type="checkbox"/>	<input type="checkbox"/>	လက်ထောက်ကျန်းမာရေးမှူး	<input type="checkbox"/>	<input type="checkbox"/>	ပန်းရံ	<input checked="" type="checkbox"/>	<input type="checkbox"/>
အလယ်တန်းပြဆရာ/မ	<input type="checkbox"/>	<input type="checkbox"/>	အမျိုးသမီးကျန်းမာရေးဆရာမ	<input type="checkbox"/>	<input type="checkbox"/>	လျှပ်စစ်ကျွမ်းကျင်၊ ဦးသမား	<input type="checkbox"/>	<input type="checkbox"/>
မူကြိုဆရာ/မ	<input type="checkbox"/>	<input type="checkbox"/>	သားဖွားဆရာမ	<input type="checkbox"/>	<input type="checkbox"/>	ရေပိုက်သွယ်သူ	<input type="checkbox"/>	<input type="checkbox"/>
အခြား	<input type="checkbox"/>	<input type="checkbox"/>	ပြည်သူ့ကျန်းမာရေးလုပ်သား	<input type="checkbox"/>	<input type="checkbox"/>	စက်ပြင်ဆရာ	<input checked="" type="checkbox"/>	<input type="checkbox"/>
မှတ်ချက်				မှတ်ချက်				

(ဃ) ကျေးရွာသို့ ရောက်ရှိနိုင်သည့်လမ်းအခြေအနေ / ကျေးရွာတစ်ရွာသည် ၎င်း၏ကျေးရွာအုပ်စုနှင့် ဆက်သွယ်ထားသောလမ်းအခြေအနေ (အောက်ပါတို့ကိုရိုင်းပါ)

ကျောက်ကြမ်းလမ်း      ကတ္တရာလမ်း      ကွန်ကရစ်လမ်း      မော်တော်ဆိုင်ကယ်လမ်း  
 ကျောက်ခင်းလမ်း      မြေသားလမ်း      လူသွားလမ်း      အခြား \_\_\_\_\_

(င) ကျေးရွာဖွံ့ဖြိုးမှုစီမံချက်

ပိုင်းပါ

(၁) လူထုဝဟိုပြုစီမံကိန်းမစတင်မီ ဤကျေးရွာတွင်ကျေးရွာဖွံ့ဖြိုးမှုစီမံချက်ရှိခဲ့ပါသလား? ရှိပါသည်/မရှိပါ/မသိပါ

(၂) ရှိခဲ့ပါလျှင် ဤစီမံချက်ကို မည်သည့် ခုနှစ်တွင်ပြင်ဆင်ခဲ့ပါသနည်း? နှစ်-----/မသိပါ

(၃) ဤစီမံချက်ကို မြို့နယ်မှအတည်ပြုခဲ့ပါသလား? ပြုခဲ့ပါသည်/မပြုခဲ့ပါ /မသိပါ



(ခ) ခရီးအကွာအဝေး

(၁) ဤကျေးရွာ၏ပဟိုမှ၎င်းကျေးရွာအုပ်စု၏ပဟိုအထိခရီးမိုင်မည်မျှကွာဝေးသနည်း? မိုင်--2---/မသိပါ

(၂) ဤကျေးရွာမှ ၎င်းကျေးရွာအုပ်စုပဟိုအထိသွားလာရာတွင်ကြာမြင့်သည့်အချိန်။

ခြောက်သွေ့ရာသီတွင်ကြာချိန်--၁၀ မိနစ်---ထော်လာရုံ/မော်တော်ဆိုင်ကယ်/ခြေလျင်/လား/မော်တော်ဘုတ်/

အခြား: -----

မိုးရာသီတွင်ကြာချိန်--၁၁ မိနစ်---ထော်လာရုံ/မော်တော်ဆိုင်ကယ်/ခြေလျင်/လား/မော်တော်ဘုတ်/

အခြား: -----

(ဆ) ပတ်ဝန်းကျင်ဆိုင်ရာသဘာဝဘေးအန္တရာယ်

ဤကျေးရွာတွင်ကြေးခြင်းကဲ့သို့ သဘာဝဘေးအန္တရာယ်ကျရောက်ဖူးခြင်း ရှိပါသလား။

မရှိပါ  ရှိပါသည် ရှိလျှင်ဖော်ပြပါ-----

(ဇ) ကျေးရွာတွင် ဖွဲ့စည်းထားသော အဖွဲ့အစည်းများ

လူထုပဟိုပြုစီမံကိန်းမတိုင်မီ ဤကျေးရွာတွင် ကျေးရွာဖွံ့ဖြိုးရေးအတွက် အစိုးရ(သို့)ရွာသားများကိုယ်တိုင်(သို့) စီမံကိန်းတစ်ခုခု ဖွဲ့စည်းထားသည့် အဖွဲ့အစည်းများရှိပါသလား။

(၁) WAF -----

(၂) ဖိုးမင်းကျေးရွာစီမံကိန်း

(ဈ) အထွေထွေအုပ်ချုပ်ရေး ဦးစီးဌာန (GAD) မှ မှတ်တမ်းတင်ထားခြင်း

ဤကျေးရွာသည် အထွေထွေအုပ်ချုပ်ရေး ဦးစီးဌာန (GAD) မှ မှတ်တမ်းတင်ထားမှု ရှိပါသလား။

မရှိပါ  ရှိပါသည်

ကျေးရွာခေါင်းဆောင်

အမည် ဦးဦးဝင်း

လက်မှတ် [Signature] နေ့စွဲ ၅.၆.၂၀၂၀

လူထုစည်းရုံးရေးမှူး

အမည် ဒေါ်ဗျိုမမလေး

လက်မှတ် [Signature] နေ့စွဲ ၅.၆.၂၀၂၀

၉။ စီမံကိန်းစက်ဝန်းအချိန်ဇယား(PC 2)

ပုံစံ - ၈-၂ - စီမံကိန်းစက်ဝန်းအချိန်ဇယား (PC 2)

လမ်းညွှန်ချက်၊ သက်ဆိုင်ရာလူထုစည်းရုံးရေးမှူး၊ လက်ထောက်နည်းဗညာမှူးများမှ စီမံကိန်းအဆင့်တစ်ခုစီပြီးစီးတိုင်းကျေးရွာနှင့် ကျေးရွာအုပ်စုအတွက် ဤပုံစံကိုဖြည့်သွင်းရမည်။

စည်းရုံးရေးမှူး/လက်ထောက်နည်းဗညာရေးမှူးဝန်ထမ်း အမည် - ဒေါ်မျိုးမမလေ

နေ့စွဲ ၂၄.၆.၂၀၂၀ စက်ဝန်းအားအမှတ်ခြစ်ပါ  စက်ဝန်း(၁)  စက်ဝန်း(၂)  စက်ဝန်း(၃)  စက်ဝန်း(၄)

ပြည်နယ်/တိုင်း ကရင် မြို့နယ် ညိုစွဲ ကျေးရွာအုပ်စု ကစောကညး ကျေးရွာ တောင်ခြေရှင်

စီမံကိန်းဆောင်ရွက်မှုအဆင့်များ	နေ့စွဲ		အစည်းအဝေးတွင်တက်ရောက်သူအရေအတွက်						
	စတင်သည့်နေ့	ပြီးဆုံးသည့်နေ့	အမျိုးသား	အမျိုးသမီး	အိမ်ထောင်စု	လူမျိုးစုတက်ရောက်သူ အရေအတွက် နှင့် လူမျိုးစုအမည်	အိမ်ထောင်စုအရေအတွက်	အိမ်ထောင်စု %	
၁။ ကျေးရွာစီမံကိန်း မိတ်ဆက်အစည်းအဝေး	၂၄.၆.၂၀	၂၄.၆.၂၀	၂၃	၂၈	၅၂	၅၂   ကရင်	၂၂	၄၃.၅၇	
၂။ ကျေးရွာဖွံ့ဖြိုးရေး စီမံချက်ရေးဆွဲခြင်း အစည်းအဝေး	၂၄.၆.၂၀	၂၄.၆.၂၀	၂၃	၂၈	၅၂	၅၂   ကရင်	၂၂	၄၃.၅၇	
၃။ ကျေးရွာအုပ်စု လုပ်ငန်းဆုံးဖြတ်ချက်ချသည့်အစည်းအဝေး									
၄။ မြို့နယ်အဆင့်စီမံကိန်းရေးဆွဲရေးနှင့် အကောင်အထည်ဖော်ရေးကော်မတီ၏ စီမံကိန်း သုံးသပ်မှုအစည်းအဝေး			မလို	မလို	မလို	မလို			

၁၀။ ကျေးရွာဖွံ့ဖြိုးရေးဦးစီးဌာနအစဉ် (PC 3)

ပုံစံ - ၈-၃ ကျေးရွာဖွံ့ဖြိုးရေး ဦးစီးဌာနအစဉ် (Form PC 3)

လမ်းညွှန်ရွက်၊ အထောက်အကူပြု ကော်မတီသည် လူထုစည်းရုံးရေးမှူးအကူအညီဖြင့် ဤပုံစံကိုပြည့်စုံအောင် ဖြည့်သွင်းရမည်။	အဆင့်(၃)ကျေးရွာမှန်းချက်အစည်းအဝေးပြီးဆုံးသောအခါ	ကျေးရွာစီမံကိန်း
လူထုစည်းရုံးရေးမှူး/ဝန်ထမ်း အမည် <u>ဒေါ်မျိုး ဗမာစော</u>		
နေ့စွဲ <u>၂၀၂၀.၆.၂၀</u>	ဝက်ဝန်းအား အမှတ်ခြစ်ပါ (✓) <input type="checkbox"/> ဝက်ဝန်း(၁) <input type="checkbox"/> ဝက်ဝန်း(၂) <input checked="" type="checkbox"/> ဝက်ဝန်း(၃) <input type="checkbox"/> ဝက်ဝန်း(၄) <input type="checkbox"/>	
ပြည်နယ်/တိုင်း <u>ကရင်</u>	မြို့နယ် <u>ပိုင်ဆွဲ</u>	ကျေးရွာအုပ်စု <u>ကော့ကော့</u>
		ကျေးရွာ <u>စောင်စင်ရွာ</u>

က။ အခက်အခဲအတားအဆီးများအားဆွေးနွေးခြင်း -  
ယခုလက်ရှိအခြေအနေတွင်ဤကျေးရွာဖွံ့ဖြိုးတိုးတက်ရေးအတွက်အဓိကအခက်အခဲအတားအဆီးများသည် မည်သည့်များဖြစ်ပါသနည်း။ (အမျိုးသား/သမီး အနည်းဆုံးအခက်အခဲ ၅ ခုစီဖော်ပြပါ)

အုပ်စုဖွဲ့ဆွေးနွေးမှုများမှ တင်ပြသောအခက်အခဲအတားအဆီးများ	
၁။ စွဲရာသီဥဒ္ဓါသောက်ခွဲ၊ ရေမလုံလောက်သောအခက်အခဲ	<input type="checkbox"/> ကျား <input type="checkbox"/> မ <input checked="" type="checkbox"/> ကျား+မ
၂။ မိုးရာသီဥဒ္ဓါရွာပြီးနောက် အုတ်မြား၊ သစ်မြား၊ မြေမြား၊ နှစ်မြား၊ နှစ်မြားကာသွား	<input checked="" type="checkbox"/> ကျား <input type="checkbox"/> မ <input type="checkbox"/> ကျား+မ
၃။ ရွာထဲကောင်စင်မြား၊ မကောင်၊ သောကြာ၊ မြေမြား၊ ကာသွား	<input type="checkbox"/> ကျား <input checked="" type="checkbox"/> မ <input type="checkbox"/> ကျား+မ
၄။ စောင်စင်ရွာ၊ ဤနှစ်ကျေး၊ မကောင်၊ မြေမြား၊ သောကြာ၊ မြေမြား	<input type="checkbox"/> ကျား <input type="checkbox"/> မ <input checked="" type="checkbox"/> ကျား+မ
၅။ မြေမြား၊ မြေမြား၊ မြေမြား၊ မြေမြား၊ မြေမြား၊ မြေမြား	<input type="checkbox"/> ကျား <input type="checkbox"/> မ <input checked="" type="checkbox"/> ကျား+မ
၆။ မြေမြား၊ မြေမြား၊ မြေမြား၊ မြေမြား၊ မြေမြား	<input type="checkbox"/> ကျား <input type="checkbox"/> မ <input type="checkbox"/> ကျား+မ

ခ။ မျှော်မှန်းခြင်း- နောင်လာမည့် ( ၅ )နှစ် အတွင်း ကျေးရွာဖွံ့ဖြိုးရေး မျှော်မှန်းလျာထားချက်များအား တင်ပြပါ။

အုပ်စုဖွဲ့ဆွေးနွေးမှုများမှ တင်ပြသောအခက်အခဲအတားအဆီးများ	
၁။ စွဲရာသီဥဒ္ဓါသောက်ခွဲ၊ ရေမလုံလောက်သောအခက်အခဲ	<input type="checkbox"/> ကျား <input type="checkbox"/> မ <input checked="" type="checkbox"/> ကျား+မ
၂။ မိုးရာသီဥဒ္ဓါရွာပြီးနောက် အုတ်မြား၊ သစ်မြား၊ မြေမြား၊ နှစ်မြား၊ နှစ်မြားကာသွား	<input checked="" type="checkbox"/> ကျား <input type="checkbox"/> မ <input type="checkbox"/> ကျား+မ
၃။ ရွာထဲကောင်စင်မြား၊ မကောင်၊ သောကြာ၊ မြေမြား၊ ကာသွား	<input type="checkbox"/> ကျား <input checked="" type="checkbox"/> မ <input type="checkbox"/> ကျား+မ
၄။ စောင်စင်ရွာ၊ ဤနှစ်ကျေး၊ မကောင်၊ မြေမြား၊ သောကြာ၊ မြေမြား	<input type="checkbox"/> ကျား <input type="checkbox"/> မ <input checked="" type="checkbox"/> ကျား+မ
၅။ မြေမြား၊ မြေမြား၊ မြေမြား၊ မြေမြား၊ မြေမြား	<input type="checkbox"/> ကျား <input checked="" type="checkbox"/> မ <input type="checkbox"/> ကျား+မ
၆။ မြေမြား၊ မြေမြား၊ မြေမြား၊ မြေမြား	<input type="checkbox"/> ကျား <input type="checkbox"/> မ <input type="checkbox"/> ကျား+မ



၈။ လူထုစီမံကိန်း၏ လာမည့် (၄) နှစ်အတွက် အကျုံးဝင်သော ဦးစားပေး ဖွံ့ဖြိုးတိုးတက်မှု လုပ်ငန်း အစီအစဉ်များအားဖော်ပြပါ။

ဦးစားပေးအဆင့်သတ်မှတ်ချက်	ကျေးရွာအတွက် ဦးစားပေး ဖွံ့ဖြိုးတိုးတက်မှု လုပ်ငန်းစဉ်များ	အဆိုပြုသူ (အမျိုးသားများ/အမျိုးသမီးများ/အမျိုးသား+အမျိုးသမီး)	အခန်းကဏ္ဍ	ခန့်မှန်းကုန်ကျစရိတ်	အကျိုးခံစားခွင့်ရှိသူ ခန့်မှန်းခြေအရေအတွက်		
					ကျား	မ	ပေါင်း
၁	ရွာ မြင်ကျေးရွာလုပ်ငန်း	မအိန်၊ သား၊ မအိန်၊ သမီး	ကျေးရွာ	15,000,000	327	328	655
၂	ရွာတွင်း ကွန်ကရစ်လမ်း	မအိန်၊ သား	ကျေးရွာ	3,000,000	327	328	655
၃	ကျေး မက်ဂျင်စောင့်ရှောက်ရေး နှင့် ဘက်စုံသော မက်ဂျင်စောင့်ရှောက်ရေး	မအိန်၊ သား၊ မအိန်၊ သမီး	"	2,250,000.00	327	328	655
၄	ဘက်စုံစောင့်ရှောက်ရေး နှင့် ဘက်စုံသော မက်ဂျင်စောင့်ရှောက်ရေး (ကျေးရွာအတွက်)	မအိန်၊ သမီး	"	2,250,000.00	327	328	655
၅							
၆							

၉။ လူထုစီမံကိန်း၏ လာမည့် (၄) နှစ်အတွက် အကျုံးဝင်သော ဦးစားပေး ဖွံ့ဖြိုးတိုးတက်မှု လုပ်ငန်း အစီအစဉ်များအားဖော်ပြပါ။

အဆင့်	ကျေးရွာအတွက် ဦးစားပေး ဖွံ့ဖြိုးတိုးတက်မှု လုပ်ငန်းစဉ်များ	အဆိုပြုသူ (အမျိုးသားများ/အမျိုးသမီးများ/အမျိုးသား+အမျိုးသမီး)	အခန်းကဏ္ဍ
၁	ကျေးရွာတွင်း လမ်း၊ ကျေးရွာအတွင်း	မအိန်၊ သား၊ မအိန်၊ သမီး	ကျေးရွာ
၂			
၃			
၄			
၅			

ခေါင်းဆောင်၊ ကျေးရွာစီမံကိန်းအထောက်အကူပြုကော်မတီမှအတည်ပြုသည်။

အမည် ----- မအိန်၊ လက်မှတ် ----- မအိန်၊ နေ့စွဲ ----- 12.6.2020

ပုံစံ - ၀-၃ ကျေးရွာဖွံ့ဖြိုးရေး ဦးစားပေးအစီအစဉ် (Form PC 3)

လမ်းညွှန်ချက်: အဆင့်(၃)ကျေးရွာမှော်မှန်းချက်အစည်းအဝေးပြီးဆုံးသောအခါ ကျေးရွာစီမံကိန်း အထောက်အကူပြု ကော်မတီသည် လူထုဝန်းရုံးရေးမှူးအကူအညီဖြင့် ဤပုံစံကိုပြည့်စုံအောင် ဖြည့်သွင်းရမည်။	
လူထုဝန်းရုံးရေးမှူး/ဝန်ထမ်း အမည် <u>မျတ်စုမင်းဦး</u>	
နေ့စွဲ <u>၂၁.၆.၂၀၂၄</u>	စက်ဝန်းအား အမှတ်ခြစ်ပါ (V) <input type="checkbox"/> စက်ဝန်း(၁) <input type="checkbox"/> စက်ဝန်း(၂) <input type="checkbox"/> စက်ဝန်း(၃) <input type="checkbox"/> စက်ဝန်း(၄)
ပြည်နယ်/တိုင်း: <u>ကယား</u>	မြို့နယ်/မြို့နယ်: <u>ကျေးရွာအုပ်စု၊ ကျေးရွာ</u>

က၊ အခက်အခဲအတားအဆီးများအားဆွေးနွေးခြင်း - ယခုလက်ရှိအခြေအနေတွင်ကျေးရွာဖွံ့ဖြိုးတိုးတက်ရေးအတွက် အဓိကအခက်အခဲအတားအဆီးများသည် မည်သည်များဖြစ်ပါသနည်း။ (အမျိုးသား/သမီး အနည်းဆုံးအခက်အခဲ ၅ ခုစီဖော်ပြပါ)

အုပ်စုဖွဲ့ဆွေးနွေးမှုများမှ တင်ပြသောအခက်အခဲအတားအဆီးများ

ဖွဲ့စည်းပုံစံ၊ နည်းစနစ်၊ အချိန်ဇယား စသည်တို့ကို ဆွေးနွေးခြင်း	<input type="checkbox"/> ကျား <input type="checkbox"/> မကျား + မ
ရင်းနှီးမြှုပ်နှံမှုများ၊ ဝယ်ယူမှုများ၊ မျက်နှာပြင် အခြေအနေ စသည်တို့ကို ဆွေးနွေးခြင်း	<input checked="" type="checkbox"/> ကျား <input type="checkbox"/> မကျား + မ
ကျေးရွာအုပ်စု၊ ကျေးရွာအုပ်စု၊ ကျေးရွာအုပ်စု စသည်တို့ကို ဆွေးနွေးခြင်း	<input type="checkbox"/> ကျား <input type="checkbox"/> မကျား + မ
ရွာပြင်အောက်ခြေ၊ အောက်ခြေ၊ အောက်ခြေ စသည်တို့ကို ဆွေးနွေးခြင်း	<input type="checkbox"/> ကျား <input checked="" type="checkbox"/> မကျား + မ
အောက်ခြေ၊ အောက်ခြေ၊ အောက်ခြေ စသည်တို့ကို ဆွေးနွေးခြင်း	<input type="checkbox"/> ကျား <input type="checkbox"/> မကျား + မ

ကျား + မ

၁။ မှော်မှန်းခြင်း- နောင်လာမည့် (၅) နှစ် အတွင်း ကျေးရွာဖွံ့ဖြိုးရေး မှော်မှန်းလျာထားချက်များအား တင်ပြပါ။

အုပ်စုဖွဲ့ဆွေးနွေးမှုများမှ တင်ပြသောအခက်အခဲအတားအဆီးများ

ဖွဲ့စည်းပုံစံ၊ နည်းစနစ်၊ အချိန်ဇယား စသည်တို့ကို ဆွေးနွေးခြင်း	<input type="checkbox"/> ကျား <input type="checkbox"/> မကျား + မ
ရင်းနှီးမြှုပ်နှံမှုများ၊ ဝယ်ယူမှုများ၊ မျက်နှာပြင် အခြေအနေ စသည်တို့ကို ဆွေးနွေးခြင်း	<input checked="" type="checkbox"/> ကျား <input type="checkbox"/> မကျား + မ
ကျေးရွာအုပ်စု၊ ကျေးရွာအုပ်စု၊ ကျေးရွာအုပ်စု စသည်တို့ကို ဆွေးနွေးခြင်း	<input type="checkbox"/> ကျား <input type="checkbox"/> မကျား + မ
ရွာပြင်အောက်ခြေ၊ အောက်ခြေ၊ အောက်ခြေ စသည်တို့ကို ဆွေးနွေးခြင်း	<input type="checkbox"/> ကျား <input checked="" type="checkbox"/> မကျား + မ
အောက်ခြေ၊ အောက်ခြေ၊ အောက်ခြေ စသည်တို့ကို ဆွေးနွေးခြင်း	<input type="checkbox"/> ကျား <input type="checkbox"/> မကျား + မ

ကျား + မ







ပါ ပျက်ပျက်ခြင်း - နောင်လာမည့် (၅) နှစ် အတွင်း ဝေဖန်မှုပုံစံဖြင့် ပျက်ပျက်လျော့နည်းချက်ပမာဏကို တွက်ချက်ခြင်း

အပျက်ပျက်ခြင်း တစ်ပြိုင်တော်ပျက်ပျက်ခြင်းများ	အပျက်ပျက်ခြင်း တစ်ပြိုင်တော်ပျက်ပျက်ခြင်းများ
၁။ လမ်းအစားများ၊ လယ်တီတီ၊ ရွာရောင်းရောင်းကား၊ ဖြစ်အောင် ပြောပြသော အချက်များ	၁။ ရွာတွင်း၌ ကျေးလက်ရိုး၊ ၂။ ကောင်စီဒီဂရီ၊ ရွာရောင်းဆက်လက်၊ အဆင်ပြေစွာအတွင်း၊ လာရိုင်ရိုးမျှော်ဖြိုး
၂။ ရွာတွင်းပင်း၊ များကောင်း၊ မျှော်တင်ကရိယာ ဆိုက်ကွဲအချိန်ကုန်သက်သာစွာရောက်ရှိမည် ဆိုမျှော်ဖြိုး	၂။ ရွာတွင်းကရိယာကို ပြုပြင်ခြင်းဖြင့်၊ ဖွဲ့စည်း၍ ကောင်စီဒီဂရီ၊ လေးဘက်၊ ပါး၊ ဗူးတို့ဖြင့်၊ ဆည်၊ နိုင်မည်ဟုမျှော်ဖြိုး
၃။ ဖွဲ့စည်း၍ ထောက်ပံ့၊ လျှော့ပုံလောက်စွာမျှော်ဖြိုး	၃။ ရွာတွင်းပင်း၊ များ၊ ရာသီဥတု၊ အဆင်ပြေစွာအတွင်း၊ အားပေး၊ သွားလာနိုင်ရန်မျှော်ဖြိုး
၄။ ကမ်းရိုးများ၊ လျှော့စစ်စီး၊ ဖြစ်အောင် ပြောပြသော အချက်များ	၄။ လယ်တီတီ သွား၊ ရာရောင်း၊ ကူး၊ တံခါး၊ ပြီးလာပါက လယ်တီတီ၊ များ၊ အတွင်းအချိန် သက်သာစွာလျှော့ပုံ၊ လျှော့စစ်စီးမည်ဟု မျှော်ဖြိုး
၅။ ကောင်စီဒီဂရီ၊ ၂။ ကျေးလက် ရုံးကား၊ လမ်း၊ ကောင်းမွန် ဖာပါက ရွာရောင်းအား၊ ရှား၊ အဆင်ပြေစွာအတွင်း၊ လာရိုင်ရိုး မျှော်ဖြိုး	၅။ သင်္ချိုင် သွား၊ ရာရောင်း၊ ကူး၊ ပြီးပြီး၊ ကောင်းမွန် ဖာပါက လျှော့ပုံ၊ ကိစ္စများ၊ အဆင်ပြေစွာလျှော့ပုံ အဆင်ပြေစွာမည်ဟု မျှော်ဖြိုး
၆။ အချက်အချာ အစွဲအမတ်များ၊ ပြီးလာရန် မျှော်ဖြိုး	၆။ ရွာတွင်းပျော်စစ်စီး၊ ပြီးလာပါက တစ်ရွာမျှ၊ ပုံဖြင့် ပြုပြင်၊ အရေးအတွင်း၊ လာရောင်း၊ အဆင်ပြေမည်ဟု မျှော်ဖြိုး
၇။ ကောင်စီဒီဂရီ၊ ၂။ ရွာတွင်းဆက်လက်၊ ကောင်းမွန် ဖာပါက သွားအတွင်း၊ အဆင်ပြေစွာမည်ဟု မျှော်ဖြိုး	၇။ ကောင်စီဒီဂရီ၊ ၂။ ရွာတွင်းပင်း၊ ကို ရွာအသွား၊ များ၊ အားပေး၊ အဆင်ပြေစွာအတွင်း၊ လာရိုင်ရိုး မျှော်ဖြိုး
၈။ လယ်တီတီလျှော့ပုံနှင့် လျှော့ပုံများ၊ ပြီးလာရန် မျှော်ဖြိုး	

၈။ လူထုပစ်ခတ်မှုဒဏ် (၄) နှစ်အတွက် အကျိုးပင်စတာ ဦးစားပေး ဖွံ့ဖြိုးတိုးတက်မှု၊ လုပ်ငန်း အင်အားစဉ်များအားပေးပါ။

အ ဆင့်	ကျေးရွာအတွက် ဦးစားပေး ဖွံ့ဖြိုးတိုးတက်မှု လုပ်ငန်းစဉ်များ	အဆိုပြုသူ (အမျိုးသားများ/ အမျိုးသမီးများ/အမျိုးသား+ အမျိုးသမီး)	ခန့်မှန်းကျန်ကျ စရိတ်	အကျိုးပေးခွင့်ရှိသူ ခန့်မှန်းခြေ အရေ အတွက်
၁	ရွာတွင်းလျှပ်စစ်အိတ် လျှော	ကျား/၁		581
၂	ရွာတွင်းလမ်းကျွတ်ကုန် ငါးပိုင် ၈'၁	ကျား/၁	သိန်း (1580၁)	581
၃	ရွာတွင်းရေကန် ဖြည့်စွက်	ကျား/၁		581
၄	ကျေးလက်ကျေးဇူးတော် အားလမ်း ၆.၂ ပိုင် ၈'၁	ကျား/၁	သိန်း (800၁)	581
၅	ကျေးလက်ကျေးဇူးတော် အားလမ်း ၆.၂ ပိုင် ၈'၁	ကျား/၁	သိန်း (475၁)	581
၆	ချောင်းအနားတံတား ၆.၂ ပိုင် ၈'၁	ကျား/၁	သိန်း (72၁)	581



ဃ၊ လူထုစီမံကိန်းမိ လာမည့် (၄) နှစ်အတွက် အကျုံးပင်သော ဦးစားပေး ဖွံ့ဖြိုးတိုးတက်မှု၊ လုပ်ငန်း အစီအစဉ်များအားဖော်ပြပါ။

အဆင့်	ကျေးရွာအတွက် ဦးစားပေး ဖွံ့ဖြိုးတိုးတက်မှု၊ လုပ်ငန်းစဉ်များ	အဆိုပြုသူ (အမျိုးသားများ/အမျိုးသမီးများ/အမျိုးသား+အမျိုးသမီး)	အစန်းကဏ္ဍ
၁	အလယ်အလတ် နေရာအတွက် အခြေခံ	ကျား	
၂	အထွေထွေ အခြေခံအဆောက်အအုံ၊ အခြေခံအဆောက်အအုံ	ကျား	
၃	အခြေခံ အဆောက်အအုံ အခြေခံ	မ	
၄			
၅			

ဆောင်းဖောက်၊ ကျေးရွာစီမံကိန်းအထောက်အကူပြုကော်မတီမှ အတည်ပြုသည်။

အမည် ဦးဦးဝင်း လက်မှတ် [Signature] ဝန်.ရံ 20-8-2018  
[Signature]



လည်ကမ်း - ရွေးချယ်ပါမည် -

ထို့အပြင် ဦးစွာ ကော်စတီ ကို ကြိုတင်အတည်ပြုပြီး ရွေးချယ်ခဲ့ပါ  
သည်။

မှတ်တမ်းပြုသူ - အမည် - မဖြူမင်းကျွန်း

လက်မှတ် - *Ally*

နေ့ရက် - ၂၀.၆.၂၀၁၉

အတည်ပြုသူ - အမည် - ဦးစွာ

လက်မှတ် - *[Signature]*

နေ့ရက် - ၂၀.၆.၂၀၁၉



၁၂။ ကဏ္ဍအလိုက်ဦးစားပေးဖွံ့ဖြိုးရေးလုပ်ငန်းစဉ်များ

ကဏ္ဍအလိုက်ဦးစားပေးလုပ်ငန်းချုပ်စေ့စား

လျှော့စား အထိန်းအခြေခံ ကျေးမွေးနှင့် - ကမ်းခြေတစ်ခု

ပုံစံ	ဦးစားပေးရာဆယ့်	လုပ်ငန်းအမျိုးအစား	အဆိုပါအချက်			စုစုပေါင်း	စာတင်ပုံစံနှင့်အစွဲအစည်း(သို့) ငွေနှုန်း	မှတ်ချက်
			လျှော့	၀	လျှော့+၀			
* အခြေခံအဆောက်အအုံ (လမ်း၊ တံတား၊ ရေပျံ၊ ရေ၊ ဖိလပ်စား)	၁	ရွာပြင်အောက်ခြံပြင်ရန်			၂	၂၀၂၀	၀.၀၀	
	၂	ရွာတွင်း ကွန်ကရစ်လမ်း	၂			၂၀၂၀	၀.၀၀	
	၃	ကျေးလက်ရုံး၊ ဖိလပ်စားဆက်လက်			၂	၂၀၂၀	၀.၀၀	
	၄	အထိန်းအခြေခံ၊ ရွာပြင်အောက် ကွန်ကရစ်လမ်း		၂		၂၀၂၂	၀.၀၀	
	၅	ဝေခွဲစီမံခန့်ခွဲရေး ကွန်ကရစ်လမ်း			၂	၂၀၂၃	၀.၀၀	
* အခြေခံအဆောက်အအုံ (ရေ၊ ရေ၊ ရေ၊ ရေ၊ ရေ)	၁	အောက်ခြေအောက် ကျောင်းတိုက်			၂	၂၀၂၀	၀.၀၀	
* အခြေခံအဆောက်အအုံ (ရေ၊ ရေ၊ ရေ၊ ရေ၊ ရေ)								