



ပြည်ထောင်စုသမ္မတ မြန်မာနိုင်ငံတော်အစိုးရ
 စိုက်ပျိုးရေး၊မွေးမြူရေးနှင့် ဆည်မြောင်းဝန်ကြီးဌာန
 ကျေးလက်ဒေသဖွံ့ဖြိုးတိုးတက်ရေးဦးစီးဌာန
 Community Driven Development Project
 လူထုဗဟိုပြုစီမံကိန်း

ကျေးရွာဖွံ့ဖြိုးရေးအစီအစဉ်



ဒိုင်းပြကျေးရွာ၊ဒိုင်းပြအုပ်စု

လှိုင်းဘွဲ့မြို့နယ်၊ ကရင်ပြည်နယ်။

၂၀၂၀ ခုနှစ်

မာတိကာ

စဉ်	အကြောင်းအရာ	စာမျက်နှာ
၁။	လှိုင်းဘွဲ့မြို့နယ်အခြေပြမြေပုံ	၃
၂။	ကျေးရွာမြေပုံ (တည်နေရာ)	၄
၃။	အုပ်စုတွင်ပါဝင်သော ကျေးရွာများစာရင်း	၅
၄။	ကျေးရွာအခြေခံအချက်အလက်များ (ကျေးရွာသမိုင်းကြောင်း)	၆
၅။	လူထုပူးပေါင်းပါဝင်သော လူမှုဆန်းစစ်ခြင်းနှင့် အကဲဖြတ်ခြင်း လုပ်ငန်းစဉ် (PSA/PRA) အကျဉ်းချုပ်ဇယား	၈
၆။	ကျေးရွာဖွံ့ဖြိုးရေးအစီအစဉ်အတွက်အသုံးပြုခဲ့သော PRA tools တစ်ခုချင်းစီအတွက် သုံးသတ်ချက်များ	
	၁။ ကျေးရွာလူမှုရေးနှင့်အရင်းအမြစ်ပြမြေပုံ (Social Map)	၉
	၂။ ရာသီခွင်ပြပြကွဲဒီဇိုင်း (Seasonal Cleander)	၁၁
	၃။ ဥစ္စာနေကြွယ်ဝမှုပြဇယား (Wealth Ranking)	၁၃
	၄။ ကျား၊မ ပင့်ကူအိမ်သုံးသပ်ခြင်း (Cob Web)	၁၅
	၅။ အရင်းအမြစ်အသုံးချမှုပုံစံပြဇယား (Asset Mapping)	၁၇
	၆။ အဖွဲ့အစည်းချိတ်ဆက်မှုပြဇယား (Veen Diagram).....	၂၀
၇။	ကော်မတီဝင်များရွေးချယ်ခြင်း.....	၂၂
၈။	ကျေးရွာအချက်အလက်များ (PC 1)	၂၃
၉။	စီမံကိန်းစက်ဝန်းအချိန်ဇယား (PC 2)	၂၇
၁၀။	ကျေးရွာဖွံ့ဖြိုးရေးဦးစားပေးအစီအစဉ် (PC 3)	၂၈
၁၁။	အစည်းဝေးမှတ်တမ်းများ	၃၉
၁၂။	ကဏ္ဍအလိုက်ဦးစားပေးဖွံ့ဖြိုးရေးလုပ်ငန်းစဉ်များ	၄၁
၁၃။	ကျေးရွာဖွံ့ဖြိုးရေးအစီအစဉ် ဆောင်ရွက်မှုမှတ်တမ်း	၄၂

၁။ လိုင်းဘွဲ့မြို့နယ်အခြေပြမြေပုံ

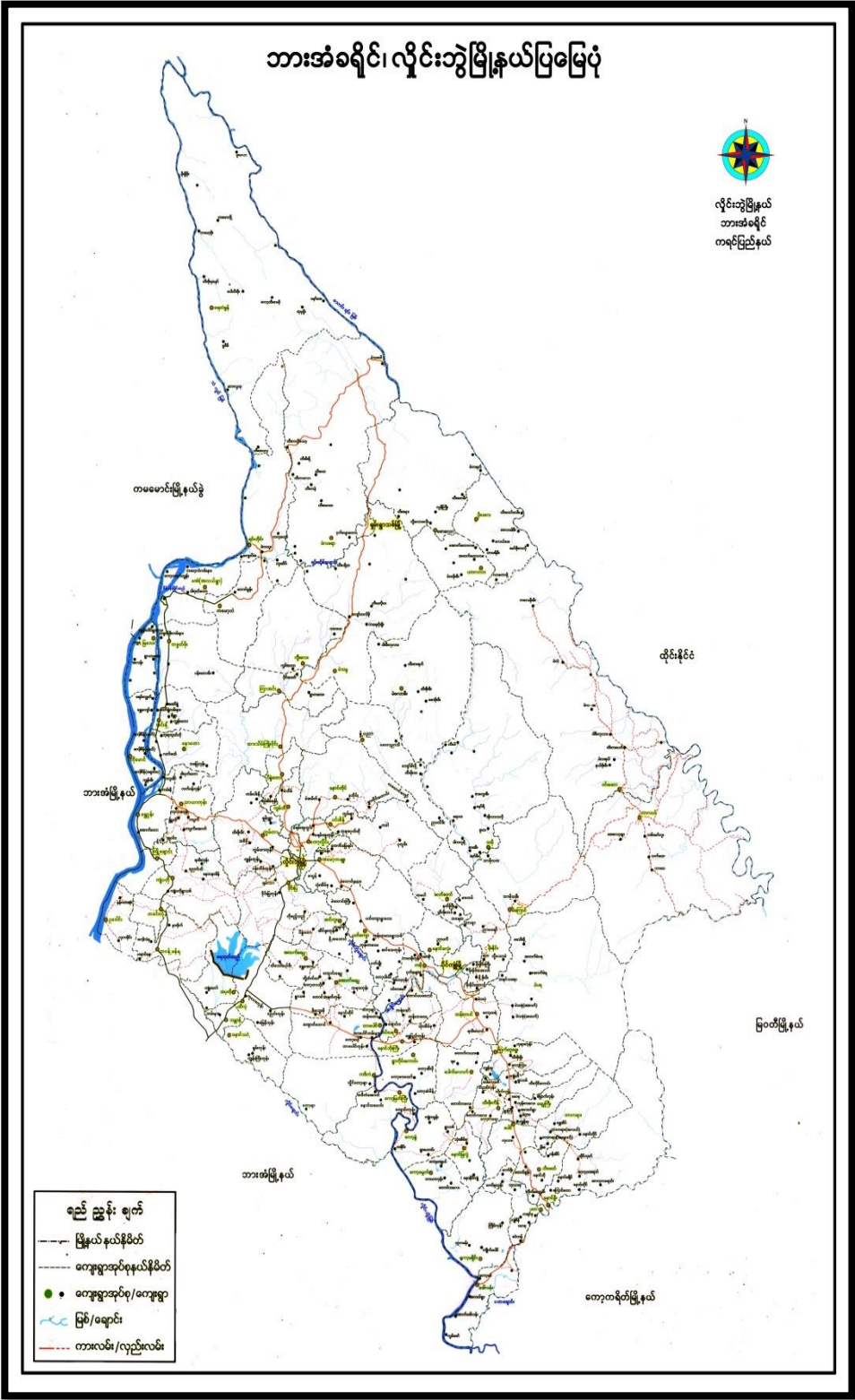

၂။ ကျေးရွာအုပ်စု မြေပုံ (တည်နေရာ)

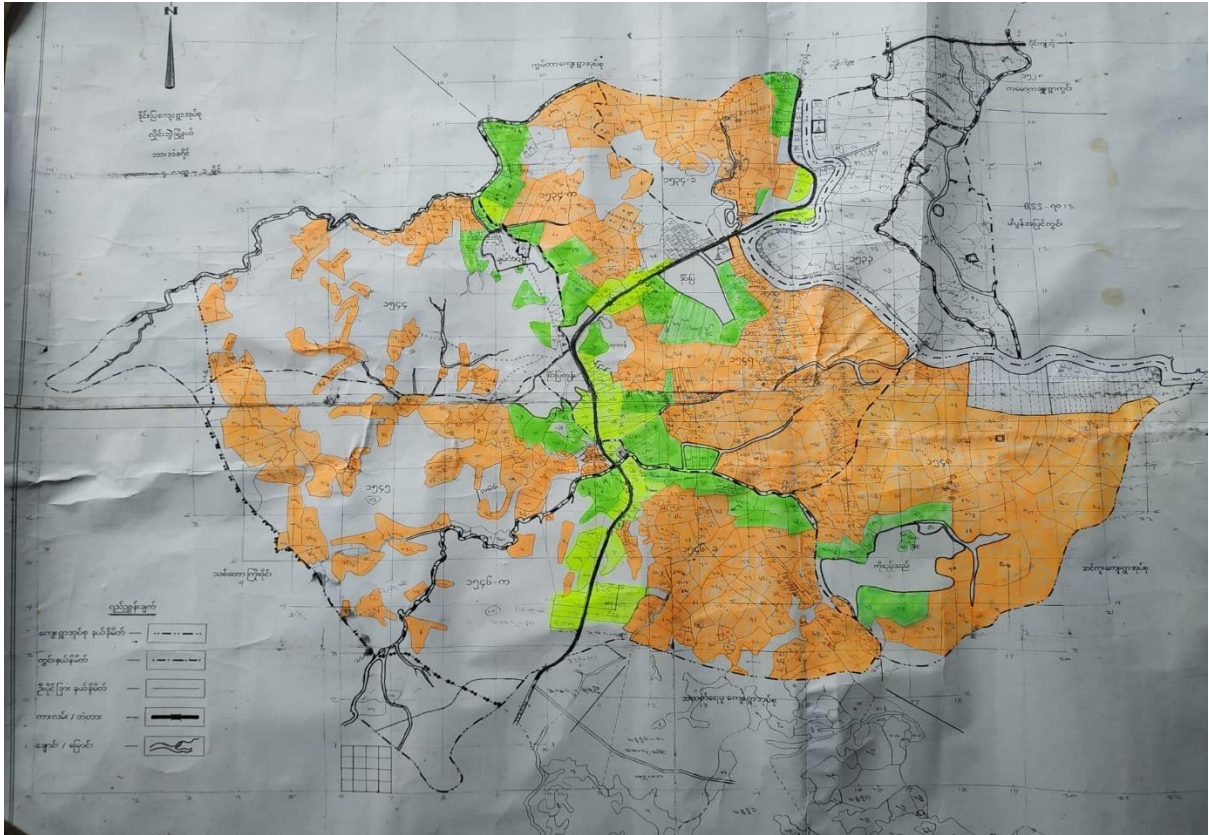

၃။ အုပ်စုတွင် ပါဝင်သော ကျေးရွာစာရင်း

၁။ ခိုင်းပြကျေးရွာ

၂။ ခိုင်းပြကုန်းကျေးရွာ

၃။ ကိုဇော်သည်ကျေးရွာ

၄။ ချမ်းသာကျေးရွာ

တစ်ချိန်က ခိုင်းဖြတ်သူက အုပ်စုကြီးကျောင်းနှင့် များသောအားဖြင့် ကျောင်း
ရှိခဲ့ပေသည်။ ၁၉၈၀ ဖြစ်ခဲ့စဉ် (၁၉၈၀) ဂုဏ်ထူးဆောင် ခိုင်းဖြတ်သူ စာသင်ကျောင်း
ဖွဲ့စည်းခဲ့ရာမှ ဖြစ်ပေါ်သည်။ ၁၉၈၀-၈၁ ၊ ပညာရေးနှင့် ကိစ္စရပ်ကော်မရှင်
များကို ခိုင်းဖြတ်သူအုပ်စုကြီးကျောင်း ခေတ္တနှင့် ဂုဏ်ထူးဆောင်များကွပ်ကဲရေး
ရပါသည်။ ထိုအချိန်က ခိုင်းဖြတ်သူများ ၊ ကိုရိုင်းသည် ၊ ချမ်းသာစွာ ဆို၍ ဂုဏ်ထူးဆောင်
လုံးပင် ခိုင်းဖြတ်သူအုပ်စုကြီးကျောင်းကို စာပေနှင့် ကျမ်းဂန် စာပေပညာပေးသည်။

မိမိတို့ကလေးငယ်များ ဖြစ် ခေတ်တော်အောက်တွင် ခိုင်းဖြတ်သူများကို
ပညာရေး နှင့် ကျန်းမာရေးနှင့် ဖွံ့ဖြိုးတိုးတက်ရေး အဖွဲ့အစည်းများ ဖွဲ့စည်းပေးသည်
ဗဟိုဘဏ္ဍာရင်းကြီးကြပ်ရေးဦးစီးဌာန၊ ဘဏ္ဍာရေးနှင့် ဖွံ့ဖြိုးရေးကော်မရှင်
ခွဲဌာနကလေးများကို ကွပ်ကဲခြင်းဖြင့် ကျန်းမာရေးနှင့် ဖွံ့ဖြိုးတိုးတက်ရေး
ခွဲဌာနပေးသည်။

ခိုင်းဖြတ်သူများအဖွဲ့အစည်းကို 'ခိုင်းဖြတ်ရေးဖွဲ့' မှ ကောက်ယူ
ထားပါသည်။

**၅။ လူထုပူးပေါင်းပါဝင်သော လူမှုဆန်းစစ်ခြင်းနှင့်အကဲဖြတ်ခြင်းလုပ်ငန်းစဉ်
အကျဉ်းချုပ်ဇယား။**

စဉ်	အသုံးပြုခဲ့သော PRA tool များ	ဦးတည်အုပ်စုများ	အစည်းအဝေး		အဓိကဆွေးနွေးချက်များ
			ကျား	မ	
၁	ကျေးရွာအရင်းအမြစ် ပြမြေပုံ (Social Map)	ရပ်မိရပ်ဖ၊ ကော်မတီဝင်များ၊ ကျေးကျေးရွာလူထုများ အားလုံး	၅၁	၅၇	အခြေခံအဆောက်အအုံများ၊ လမ်းပန်းဆက်သွယ်ရေးအခြေအနေ၊ လယ်ယာမြေများ၊ ကျေးရွာရှိ သဘာဝအရင်းအမြစ်များ။
၂	ရာသီခွင်ပြ ပြက္ခဒိန် (Seasonal Calendar)	ကော်မတီဝင်များ၊ အမျိုးသား၊ အမျိုးသမီး၊ ဆင်းရဲနွမ်းပါးသူများ	၅၁	၅၇	စီးပွားရေး၊ ဝင်ငွေရရှိမှု၊ ပွဲတော်ချိန်၊ ရာသီဥတု၊ ကျန်းမာရေးဆိုင်ရာ၊ ရေရရှိမှု။
၃	ဥစ္စာနေကြွယ်ဝမှုပြဇယား (Wealth Ranking)	အဆင်ပြေ၊ အလယ်အလတ်၊ အဆင်မပြေသော အုပ်စုများ	၄၂	၆၁	ကျေးရွာလူမှုစီးပွားရေးအခြေအနေကို ခွဲခြားသတ်မှတ်နိုင်ရေးအတွက် အခြေခံစံနှုန်း သတ်ရန် လူထုအားလုံး သဘောတူဆောင်ရွက်ခြင်း။
၄	ကျား၊မ ပင့်ကူအိမ်သုံးသပ် ခြခြင်း (Cob Web)	ကျေးရွာရှိ အမျိုးသားများနှင့် အမျိုးသမီးများ	၅၀	၆၃	အမျိုးသားနှင့် အမျိုးသမီး အခွင့်အရေးတန်းတူညီမျှမှု နှင့် မရရှိသည့် အကြောင်းအရင်းများကို ဖော်ထုတ်ခြင်း။
၅	အရင်းအမြစ် အသုံးချမှုပုံစံပြဇယား (Assesst Mapping)	ကျေးရွာလူထုအားလုံး	၄၂	၆၁	ကျေးရွာရှိ သဘာဝအရင်းအမြစ်များ နှင့် လူမှုဆိုင်ရာအရင်း အမြစ်များအား မည်သူက အသုံးပြုပြီး မည်သူက ထိန်းချုပ် ထားရှိခြင်း။
၆	အဖွဲ့အစည်း ချိတ်ဆက်မှုပြ ဇယား (Veen Diagram)	ကျေးရွာအုပ်ချုပ်ရေးအဖွဲ့၊ ကျေးရွားဖွံ့ဖြိုးရေးလုပ်ဆောင် နေသည့်အဖွဲ့၊ ကျေးရွာလူထု	၅၀	၆၃	ကျေးရွာအတွင်းရှိ အဖွဲ့အစည်းများနှင့် မည်သို့သောလုပ်ငန်း များအတွက် မည်သည့် အဖွဲ့အစည်းများနှင့် ချိတ်ဆက်လုပ်ကိုင် ဆောင်ရွက်မှုရှိခြင်း။
၇	ကျေးရွာအခြေခံ အချက်အလက် (PC 1)	ရပ်ကွက်မှူး၊ အတွင်းရေးမှူး၊ ကျေးရွာရွာလူထုများ၊ လူထုဗဟိုပြုစီမံကိန်း ဝန်ထမ်းများ	၁၄၃	၁၈၁	အိမ်ခြေ၊ လူဦးရေ၊ လူမျိုးဘာသာ စသော လူမျိုးဘာသာ အခြေခံအချက်အလက်များ ဖော်ထုတ်ခြင်း။
၈	အခက်အခဲများ၊ မျှော်မှန်း ချက်များ၊ ကျေးရွာဖွံ့ဖြိုးရေး ဦးစားပေးလုပ်ငန်း များ ဖော်ထုတ်ခြင်း	အမျိုးသား၊ အမျိုးသမီးနှင့် ကျေးရွာလူထုအားလုံး	၁၄၁	၁၈၁	ကျေးရွာတွင်း ရင်ဆိုင်နေရသော အခက်ခဲများ၊ ကျေးရွာလူ ထု၏မျှော်မှန်းချက်များ၊ ကျေးရွာအတွက် ဦးစားပေးလုပ်ငန်း များဖော်ထုတ်ခြင်း။

၆။ ကျေးရွာဖွံ့ဖြိုးရေးအစီအစဉ်အတွက်အသုံးပြုခဲ့သော PRA tools တစ်ခုချင်းစီအတွက်သုံးသပ်ချက်များ။

၁။ ကျေးရွာလူမှုရေးနှင့်အရင်းအမြစ်ပြမြေပုံ (Social Map)



ကျေးဇူးအုတ်စု - နှိုင်းပြအုတ်စု

ကျေးဇူးအမည် - နှိုင်းပြကျေးဇူး

ပျံ့နှံ့ရေး နှိုင်း အရင်းအမြစ် ပြုပြင်မှု

ဆွေးနွေး ဆန်းစစ်ချက်

မြို့နယ် - လှိုင်စွန်း

နေ့စွဲ - 20. 6. 19

- နယ်ယားလုပ်ငန်း ဖြင့် လုပ်ကိုင် ဖြီး အသက်မွေး ဝမ်းကွောင်း ပြုကြသည်။ ထို အပြစ် ဈေး ရောင်း ဈေးဝယ် အလုပ်အကိုင် ပြုစု ရမည် ဖြစ်ပြီး လုပ်ကိုင်ကြသည်။
- ဖွဲ့စည်းထား (၅) နှစ် နှင့် နှိုင်း ယှဉ်ကြည့် လျှင် အဆောက်အအုံ များ လာခြင်း ၊ အိမ်ခြေများ များ ပြား လာတာကြောင့် သစ်ပင် များ ဖြစ် သည် အရင်း အမြစ် များ ပျော့ နည်း လာသည်။
- ကျေးဇူးတွင် အပိုင်း (၅) ပိုင်း ဖြင့် ခွဲ၍ ရေထိုင် ကြသည်။
- ကျေးဇူး အုတ်စု သား များ သည် ကရင် လူမျိုး ၃ များ ဖြစ် ကြပြီး ဗုဒ္ဓဘာသာ ကို ကိုးကွယ် ကြသည်။
- အခြား ကျေးဇူး ခု လာရောက် နေ ထိုင် ကြသော အုတ်စု များ သည် ဤ မြို့ ၌ အုတ်စု များ သည် အခြား သို့ သွား ရောက် အလုပ်လုပ် ကိုင် အုတ်စု များ သည် ဤသည်။

ပါမောက္ခဆွေးနွေး အုတ်စု - က (51) ၊ ဝ (57)

၂။ရာသီခွင်ပြပြကွဒိန်(Seasonal Cleander)

ကျေးဇူးအုပ်စု - ဦးမြအောင်
ကျေးဇူးအမည် - ဦးမြကျေးဇူး
“ ရာသီခွင်ပြပြကွဒိန် ”
မြို့နယ် - လှိုင်ဘွဲ့
နေ့စွဲ - 20.6.2019

အကြောင်းအရာ	တန်ခိုး	ကဆုန်	မုယုန်	ဝါဆို	ဝါခေါင်	မတ်လ	ဧပြီလ	မေလ	ဇွန်လ	ဇူလိုင်လ	ဩဂုတ်လ	စက်တင်ဘာလ
စိုက်ပျိုးရေး	-											
ရာသီဥတု												
ပွဲတော်			-									
ရွာထက်သုံးရေရရှိမှု												
အားလပ်ချိန်												
ဝင်ငွေ	၀	၁	၂	၃	၄	၅	၆	၇	၈	၉	၁၀	၁၁
ကျန်းမာရေး	-	-	-			-	-	-			-	
အစာရေစာဖူလုံမှု												

ပူးပေါင်းပါဝင်ဆွေးနွေးသူ - ၈ (51) ၊ ၈ (57)

ကျေးဇူးအလှူ - ခိုင်းဖြူအလှူ
ကျေးဇူးအမည် - ခိုင်းဖြူကျေးဇူး

ရာသီခွင်ပြ မြေကွဲဒီဒီ
ဆွေးစွေးဆန်းဆန်း

ဇူလိုင်လ - ဇူလိုင်လ
၁၄.၈ - ၂၀.၆.၂၀၁၇

- ဖြေငုံ့တွင် ခိုက်ပျိုးရေး ၊ ရာသီဥတု ၊ ဗွဲတော် ၊ ဝင်ငွေ ၊ ထွက်ငွေ ၊ သဘာဝဘေး ၊ အန္တရာယ် ၊ အားလပ်ချိန် စသည်၊ အချက်များ ပါဝင်သည်။
- စပါးများကို အနည်းငယ် ခိုက်ပျိုး ဖြစ်သည်။ အခြားအိုးအိမ် ပင်များလည်း ခိုက်ပျိုး ဖြစ်သည်။
- တန်ခူးလသည် အပူဆုံးလဖြစ်သည်။ ရာသီဥတု မှုတ်မှုရှိသည်။
- ရာသီအလိုက် ၊ လအလိုက် ဗွဲတော်များ ရွာရှိသည်။ ကျေးဇူးတွင် ဗြာသိုလ နှင့် ကရင်နှစ် - သစ်ကူးပြတော်ကို နှစ်စဉ် နှစ်တိုင်း စည်ကားစွာ ကျင်းပသည်။
- ဗြာသိုလတွင် ဝင်ငွေရသော လဖြစ်သည်။ အိုးအိမ်ဖြစ်လျှင် ငှက်ကျွတ် ကျန်လများတွင် ဝင်ငွေများအရ နည်းသည်။
- ဝါဆို ၊ ဝါခေါင် လများတွင် နှစ်စဉ် အပိုင်းများ သည် ရေတောနှင့် ဖြစ်ပွားသည်။
- တပို့တွဲ ၊ တပေါင်း ၊ တန်ခူးလများသည် အားလပ်ချိန်အများဆုံး လဖြစ်ပြီး ကျန်လများတွင် အားလပ်ချိန် နည်းပါးသည်။

ပါဝင်ဆွေးနွေးသူများ - က (၅၁) ၊ မ (၅၇)

၃။ ဥစ္စာနေကြွယ်ဝမှုပြဇယား (Wealth Ranking)

ကျေးရွာအုပ်စု - ဦးဖြူစုအုပ်စု
 ကျေးရွာအမည် - ဦးဖြူကျေးရွာ

မြို့နယ် - ကျွန်းဘွဲ့
 ရက်စွဲ - 20.6.2019

အဆင့်	သတ်မှတ်ချက်	အိမ်ထောင်စု	ရာခိုင်နှုန်း
ပြေလည် သောအုပ်စု	လယ်(၁၅)ဧကအထက်၊ နှစ်တယ်တိုက်၊ သစ်သားခင်း၊ သစ်တောင်၊ ကာ အုပ်စု၊ လယ်ထွန်စက်၊ မြက်ရိတ်စက်၊ ငွေတိုချောစား၊ ထိုင်းမှာအလုပ် လုပ်၊ ဖရဲနိတ်၊ ဆိုင်ကယ်၊ TV၊ ရွှေထည်၊ ဖုန်း၊ ဆိုလာ၊ စတောင်၊ ဝါရှော့	118	19%
အလယ်အလတ် အုပ်စု	လယ်(၅)ဧကမှ (၉)ဧက၊ သစ်ခင်း၊ ရှေးဆိုင်၊ ထိုင်းတွင်အလုပ် လုပ်၊ သစ်ကာ၊ အုပ်စု၊ ကျွဲ၊ ခွေး၊ ဆိုင်ကယ်၊ ဖုန်း၊ ဆိုလာ၊ စတောင်၊ ကား	225	36%
မပြေလည် သောအုပ်စု	လယ်(၅)ဧကအောက်၊ သစ်ခင်း၊ ရှေးဆိုင်၊ ထိုင်းတွင်အလုပ် လုပ်၊ ကျွဲ၊ ခွေး၊ ဆိုင်ကယ်၊ ဖုန်း၊ ဆိုလာ၊ စတောင်၊ ကား၊ ဗိုလ်၊ ခွေး၊ ခွေး	165	26%
အလွန်ဆင်းရဲသော အုပ်စု	အကြမ်းခင်း၊ ဝါးထွန်ကာ၊ မက်ဖုတ်၊ အုပ်စု၊ ထိုင်းတွင်အလုပ် လုပ်၊ ကျွဲ၊ ခွေး၊ ခွေး		19%
စုစုပေါင်း		628	100%

မှ/ကျေးရွာအုပ်စုအရေအတွက် - ၈ (၄၂) ၊ ၆ (၆၁)

ကျေးဇူးတင်အပ်ချက် - နိုင်ငံခြားအုပ်ချုပ်ရေး

~~အစိုးရအဖွဲ့ဝင်များအား~~

နိုင်ငံခြား - နိုင်ငံခြား

ကျေးဇူးတင်အပ်ချက် - နိုင်ငံခြားကျေးဇူးတင်

~~အစိုးရအဖွဲ့ဝင်များအား~~

၆.၅ - ၂၀.၆.၂၀၁၇

- ကျေးဇူးတင်အပ်ချက် (၁) အဆင့် ဖြေဆိုရေးရာ အုပ်ချုပ်ရေး အဆင့် (၂) အလယ်အလတ်ရှိသော အုပ်ချုပ်ရေး အဆင့် (၃) မပြေလည်သော အုပ်ချုပ်ရေး အဆင့် (၄) အလွန်မပြေလည်သည့် အုပ်ချုပ်ရေး အဆင့် (၅) အဆင့် နှစ်ထပ်ထားသည်။
- အဆင့် (၃) တွင် အိမ်ထောင်စု ၃၆% ရှိသည်၊ အဆင့် (၂) တွင် ၃၆% ရှိပြီး၊ အဆင့် (၄) တွင် ၁၇% ရှိသောကြောင့် မပြေလည်သော အိမ်ထောင်စု များသည်။
- အလုပ်အကိုင်များ ပုံမှန်ဝင်ငွေ မရှိခြင်း၊ ကြောင့် အဆင့် မပြေလည်ခြင်း ဖြစ်သည်။
- အလုပ်အကိုင်များ မှန်တိုးပေးခြင်းဖြင့် ဝင်ငွေများ ရှိလာပြီး ပို၍ အဆင့်မြင့်လာမည်။

ပါဝင်အဖွဲ့အစည်းများ - ၈ (၄၃)၊ ၆ (၆၇)

ကျေးဇူးတင်ရ - ခြင်းပြအုပ်စု

ပဋိကုဒ္ဓိမ်သုံး သပ်ခြင်း

မြို့နယ် - ဟိုင်းဘွဲ့

ကျေးဇူးအမည် - ခြင်းပြကျေးဇူး

ဆွေးနွေးဆန်းစစ်ချက်

နေ့စွဲ - ၂၀.၆.၂၀၁၇

• အမူးသမီးနှင့် အမူးသားတို့၏အဆုံးကဏ္ဍနှင့် အခြေအနေအထား၊ ပဋိကုဒ္ဓိမ်သုံး သပ်ရာတွင် အိမ်မှုကိစ္စ ၊ ပညာရေး တို့တွင်အမှတ်များနေပြီး ဝင်ငွေရှာဖွေမှု ၊ လုံခြုံမှု ၊ အလုပ်အကိုင် အခွင့်အလမ်း နှင့် ဆုံးဖြတ်ချက်ချရာတို့တွင် အားနည်းနေသည်။

• ထိုသို့အားနည်းနေခြင်းမှာ အိမ်မှုကိစ္စများဖြင့် အချိန်ကုန်နေခြင်း ၊ အမူးသားတို့နှင့်တန်းတူ အခွင့်အရေးမရခြင်းကြောင့် ဖြစ်သည်။

• အမူးသားတို့က အမူးသမီးတို့ကို အိမ်မှုကိစ္စ ဝိုင်းကွင်း ၊ လက်တွဲဆောင်ရွက်ခြင်းဖြင့် အခွင့်အရေး တန်းတူရရှိပျင် ပို၍အဆင်ပြေလာမည်။



ပါထိဆွေးနွေးသူများ - က (၅၁)၊ မ (၆၃)



၅။ အရင်းအမြစ်အသုံးချမှုနှင့် ပိုင်ဆိုင်မှုပုံစံပြဇယား(Asset Mapping)

အရင်းအမြစ်အသုံးချမှုပုံစံပြဇယား

ကျေးရွာအုပ်စု - ဦးအောင်စု
ကျေးရွာအမည် - ဦးပြ

မြို့နယ် - ဟိုင်းဘွဲ့
နေ့စွဲ - 20.6.2019

+

စာသင်ကျောင်း	ဘုန်းကြီးကျောင်း
တံတား	စေတီ
ရေတွင်း	ဇရပ်
	သင်္ချိုင်း
	ဘေးအန္တရာယ်
	ဆေးရုံ
	ခရီး
	လမ်း
	မီးတိုင်
	ကျောက်

မူပိုင်ရှင်/ပိုင်ဆိုင်ဆွေစွဲသူ - က (၄၂) ၊ က (၆၇)

အရင်းအမြစ်ထိမ်းချုပ်မှုပြဇယား

ကျေးရွာအုပ်စု - ဦးမြအုပ်စု
 ကျေးရွာအမည် - ဦးမြကျေးရွာ

မြို့နယ် - ဟိုင်းဘွဲ့
 ရက်စွဲ - ၂၀.၆.၂၀၁၉

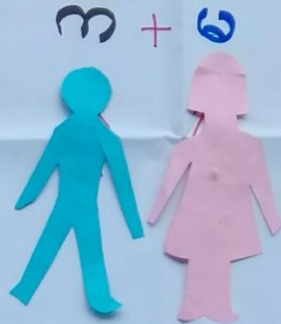

- ဖိတိုင်
- ရေတွင်း
- ကော့ပု
- ကွင်း
- သစ်တော

- စာကြည့်တိုက်
- လမ်း
- တံတား
- ဇရပ်
- စေတီ
- စာသင်ကျောင်း
- ဆေးရုံ
- ဥယျာဉ်
- ကျောင်း

ပူးပေါင်းပါဝင်ဆွေးနွေးသူ - မ(၄၂)၊ မ(၆၇)

ကျေးဇူးတင်အပ်ရ - နှိုင်းပြုအပ်ရ

အရင်းအမြစ်ဆုံး ခွဲဝှံ/ထိန်းချုပ်မှု

ဇူလိုင်လ - နှိုင်းနှိုင်း

ကျေးဇူးတင်အပ်ရ - နှိုင်းပြုကျေးဇူး

ဆွေးနွေးချက်နှင့် ဆန်းစစ်ချက်

နေ့စွဲ - 20.6.2019

- နှိုင်း ပြုစွဲအရင်းအမြစ်များမှာ စာကြည့်တိုက် ၊ စာပေဓာတ်ခွက် ၊ တံတား ၊ ရေတွင်း ၊ လမ်း ၊ မီးတိုင် ၊ သုံး ကြိုးကျောင်း ၊ ယာဉ်လမ်း ၊ စောလုံးတွင်း ၊ ဇရပ် ၊ စေတီ ၊ ဆေးပေးဆေးဆေးတို့ ဖြစ်ပြီး ထိုအရင်းအမြစ်များကို အမျိုးအမည်နှင့် အမျိုးအမည်များအတိုင်း ခွဲဝှံ ဖြစ်သည်။
- အရင်းအမြစ်ထိန်းချုပ်မှုအပိုင်းတွင် လမ်း ၊ သုံးကြိုးကျောင်း ၊ စေတီ ၊ တံတား ၊ ဇရပ် ၊ စာပေဓာတ်ခွက် ၊ ဆေးပေးဆေးဆေး ၊ စာကြည့်တိုက်တို့ကို အမျိုးအမည်နှင့် အမျိုးအမည်တို့အတိုင်း အတိုင်း ခွဲဝှံ ဖြစ်ပြီး ၊ စောလုံးတွင်း ၊ ရေတွင်း ၊ မီးတိုင် ၊ ယာဉ်လမ်းတို့ကို အမျိုးအမည်များအတိုင်း ထိန်းချုပ်ကြသည်။
- အရင်းအမြစ်ဆုံး ခွဲဝှံကို ကြည့်ခြင်းအားဖြင့် အမျိုးအမည်နှင့် အမျိုးအမည်တို့တိုင်း တိုင်းအတိုင်း အရင်းအမြစ်များ ဖြစ်သည်။

ပါထည့်စဉ် - ၈ (၄၂) ၊ ၆ (၆၁)

၆။ အဖွဲ့အစည်းချိတ်ဆက်မှုပြဇယား (Veen Diagram)

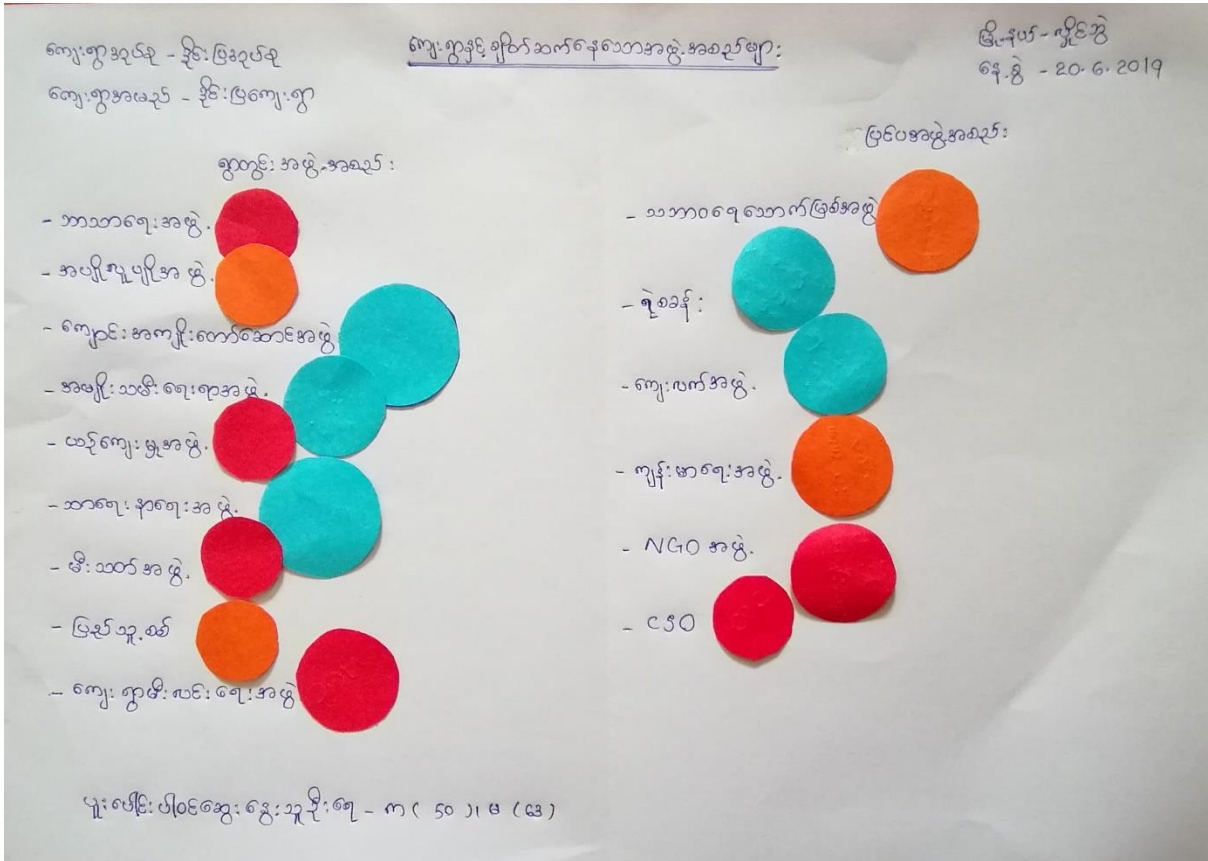

ကျေးဇူးတင်အပ်ချက် - နှိုင်းပြန်အပ်ချက်

ဖမ်းပုံစံ (ဆွေးနွေးချက်နှင့်ဆန်းစစ်ချက်)

ပြု.နံပါတ် - ဖြိုစီးမှု
ရက်စွဲ - ၂၀၁၆.၆.၂၀၁၇

ကျေးဇူးတင်အပ်ချက် - နှိုင်းပြန်ကျေးဇူး

- ကျေးဇူးတင်အပ်ချက်များအဖွဲ့သည် ကျေးဇူးတင်အပ်ချက်များကို ကိစ္စများတွင် ပူးပေါင်းပါဝင် စဉ်းစား
စွာ လုပ်ဆောင် ချိတ်ဆက်မှုအား ကောင်းသည်။
- သာဓက အရ အဖွဲ့ ၊ အပျိုပျိုအဖွဲ့သည် ကျေးဇူးတင်အပ်ချက်များကို အလှူပံ့ပိုးမှုတွင်
ပိုင်းဝန်း လူငယ်စဉ် ချိတ်ဆက်မှုရှိသည်။
- ကျေးဇူးတင်အပ်ချက်များအဖွဲ့ ၊ ဖြစ်ပျက်မှု ၊ မီးသတ်အဖွဲ့ ၊ ကျေးဇူးတင်အပ်ချက် ၊
အဖွဲ့တို့သည် အပ်ချက်များ ၊ အဖွဲ့ နှင့် အတူတူအဖွဲ့များ အတွက် အတူတူကွဲ ညှိနှိုင်းတိုင်
ပင် ငြိမ်းဆောင်ရွက်သောကြောင့် ချိတ်ဆက်မှုရှိကြသည်။
- ဖြစ်ပျက်မှု လာသော အဖွဲ့တွင် စစ်ဆန်း ၊ လျှောက်ထားမှု ၊ ကျေးဇူးတင်အပ်ချက် ၊ သဘာဝ စေတနာ
ဖြစ်အဖွဲ့ တို့သည် ကျေးဇူးတင်အပ်ချက် အနည်းငယ် ချိတ်ဆက်သည်။
- NCO နှင့် CBO အဖွဲ့သည် တစ်ခါတစ်ရံ လာသောကြောင့် ချိတ်ဆက်မှုအား နည်းသည်။

ပါထိဆွေးနွေးမှုစဉ် - က(၅၈)၊ မ(၆၃)

၇။ ကျေးရွာစီမံခန့်ခွဲမှုအထောက်အထားပြုကော်မတီဝင်များစာရင်း

စဉ်	အမည်	ရာထူး/တာဝန်	ဖုန်းနံပါတ်
၁။	ဦး.စောထွန်း.ထွန်း.ဖောင့်	စီတောက်ခွဲကွဲ	၀၉၇၈၃၃၄၇၄၅၆
၂။	ဒေါ်နန်း.မာလာဝင်း	စီတောက်ခွဲကွဲ	၀၉၇၇၀၂၃၅၇၃၀
၃။	ဦး.သန်း.စော်ဦး	ဝယ်ယူရေး.ဆပ်ကော်မတီ	၀၉ ၇၇၁၅၇၈၆၄ ^၃
၄။	ဒေါ်တင်.တင်စိရီ	ဝယ်ယူရေး.ဆပ်ကော်မတီ	၀၉၂၅၇၇၇၄၇၄
၅။	ဒေါ်နုနုစိရီ	ဝယ်ယူရေး.ဆပ်ကော်မတီ	
၆။	ဦး.ကော်စွန်	လည်ပတ်ဖြူဖြူထိန်းသိမ်းရေး	၀၉၇၇၇၇၁၂၀၉၄၂
၇။	ဒေါ်တီ.ခင်နီ	လည်ပတ်ဖြူဖြူထိန်းသိမ်းရေး	၀၉၇၇၇၇၅၅၃၇၂၇
၈။	ဦး.စောဇန့်ဇွေ	လည်ပတ်ဖြူဖြူထိန်းသိမ်းရေး	၀၉၂၅၅၇၇၇၇၇၇
၉။	ဦး.လှမောင်မောင်	စောင့်ကြည့်.ကြီး.ကြပ်ရေး	
၁၀။	ဒေါ်ခင်စိရီမြင့်	စောင့်ကြည့်.ကြီး.ကြပ်ရေး	၀၉.၇၇၇၂၆၉၇၂၇၇
၁၁။	ဒေါ်ခင်စန်း.ရှေ့	စောင့်ကြည့်.ကြီး.ကြပ်ရေး	၀၉၇၇၇၇၂၅၅၅၆
၁၂။	ဒေါ်ကွယ်.မျိုး.ကြည်	ကျေး.ရွာစောင့်ရှောက်ရေး.ကိုင်	၀၉၇၈၇၂၀၇၇၀၄
၁၃။	ဦး.စောမြင့်လွင်	ကျေး.ရွာစောင့်ရှောက်ရေး.ကိုင်	
၁၄။	ဒေါ်တင်အို	ကျေး.ရွာစောင့်ရှောက်ရေး.ကိုင်	
၁၅။	ဦး.အောင်သာဝင်း	ကျေး.ရွာစောင့်ရှောက်ရေး.ကိုင်	
၁၆။	ဦး.စောခင်ကော်	ဝေဖန်အကြံပြုကူညီရေး.လွယ်	၀၉၆၈၆၅၂၈၇၈၈
၁၇။	ဒေါ်နောင်သိန္နီ	ဝေဖန်အကြံပြုကူညီရေး.လွယ်	၀၉၂၆၇၇၇၇၇၇၇

၈။ ကျေးရွာအချက်အလက်များ(PC 1)

ပုံစံ - ၈ - ၁ ကျေးရွာအခြေခံအချက်အလက်များ (Form PC 1)

လမ်းညွှန်ချက်၊ ကျေးရွာတစ်ရွာသို့ ပထမဆုံးမိတ်ဆက်ခရီးသွားရောက်သောအခါ လူထုစည်းရုံးရေးမှူးသည် ကျေးရွာခေါင်းဆောင်များအား ကျေးရွာအချက်အလက်များကို မေတ္တာရပ်ခံ၍ တောင်းခံရသည်။ ဤအချက်အလက်များကို စီမံကိန်းမိတ်ဆက်အစည်းဝေးမတိုင်မီ တောင်းခံရမည်။ စီမံကိန်းမိတ်ဆက်အစည်းဝေးတွင် လူထုစည်းရုံးရေးမှူးသည် ဤအချက်အလက်များအား စစ်ဆေးပြီးမှန်ကန်အောင် ပြုလုပ်ရမည်။ ပြီးနောက်တွင် လူထုစည်းရုံးရေးမှူးမှ သတင်းအချက်အလက်ထဲသို့ Tablets မှ တဆင့် ဖြည့်သွင်းရမည်။

ကျေးရွာခေါင်းဆောင် အမည် ဦး စော:ဖြင့်	ကျေးရွာခေါင်းဆောင်၏ ဖုန်းနံပါတ် ၀၉၇၈၁၂၈၂၅၅၇	လူထုစည်းရုံးရေးမှူး၏အမည် နန်းချောစု ဩစည်
ပြည်နယ်၊ တိုင်းဒေသကြီး ကရင်	မြို့နယ် ဗိုင်းဘွဲ့	ကျေးရွာအုပ်စု ဗိုင်းပြ
	ကျေးရွာ ဗိုင်းပြ	

က။ လူဦးရေ

လူမျိုးစု	အိမ်ထောင်စုအရေအတွက်	ကိုးကွယ်သည့်ဘာသာ	အိမ်ထောင်စုအရေအတွက်
လူမျိုးစု (၁) - ဗိုင်းကရင်	၆၄၄	ဘာသာ(၁) - ဗုဒ္ဓ	၆၄၄
လူမျိုးစု (၂) - ဗိုင်းကရင်	၂	ဘာသာ(၂) - ခရစ်ယာန်	၂
လူမျိုးစု (၃) -----		ဘာသာ(၃) -----	
လူမျိုးစုရော -----		ဘာသာရော -----	
အခြား			
	အရေအတွက်		
မသန်စွမ်းသူများ	၂၃		
သက်ကြီးရွယ်အိုများ (၆၅ နှစ် နှင့် အထက်)	၁၈၇		
စစ်ဘေးရှောင်			

	အမျိုးသား(အရေအတွက်)	အမျိုးသမီး(အရေအတွက်)	စုစုပေါင်းအရေအတွက်
လူဦးရေ	1998	2011	4009
လူမျိုးစု (၁) မိုးဆူစ	1998	2011	4009
လူမျိုးစု (၂)-----			
လူမျိုးစု (၃)-----			
အခြား			
အိမ်ထောင်ဦးစီး	547	99	646

(ခ)အခြေခံအဆောက်အအုံ အသုံးအဆောင်များ

စာသင်ကျောင်း	အမှတ် ခြံမိ	ကျန်းမာရေး	အမှတ် ခြံမိ	ဘာသာရေးအဆောက် အအုံများ	အမှတ် ခြံမိ
အထက်တန်းကျောင်း	<input checked="" type="checkbox"/>	ဆေးရုံ	<input type="checkbox"/>	စေတီ	<input checked="" type="checkbox"/>
အလယ်တန်းကျောင်း	<input type="checkbox"/>	ကျန်းမာရေးဌာန	<input type="checkbox"/>	ဘုန်းကြီးကျောင်း	<input checked="" type="checkbox"/>
မူလတန်းကျောင်း	<input type="checkbox"/>	ကျန်းမာရေးဌာနခွဲ	<input type="checkbox"/>	ဟိန္ဒူဘုရားကျောင်း	<input type="checkbox"/>
ပုဂံကျောင်း	<input checked="" type="checkbox"/>	ဆေးပေးခန်း	<input checked="" type="checkbox"/>	ခရစ်ယာန်ကျောင်း	<input type="checkbox"/>
အခြား	<input type="checkbox"/>	အခြား	<input type="checkbox"/>	ဗလီ	<input type="checkbox"/>
				အခြား	<input type="checkbox"/>
မှတ်ချက်		မှတ်ချက်		မှတ်ချက်	
အ.ထ.က(ခွဲ)					

(ဂ) ကျွမ်းကျင်သူများမှတ်တမ်း (ကျေးရွာတွင်နေထိုင်သော သို့မဟုတ် တခြားရွာမှလာရောက်သောကျွမ်းကျင်သူများ)

(၁) စာသင်ကျောင်း		(၂) ကျန်းမာရေး			(၃) လက်မှုပညာရှင်			
	ရွာတွင်နေထိုင်သူ	အခြားရွာမှလာသူ		ရွာတွင်နေထိုင်သူ	အခြားရွာမှလာသူ		ရွာတွင်နေထိုင်သူ	အခြားရွာမှလာသူ
မူလတန်းပြဆရာ/မ	<input checked="" type="checkbox"/>	<input checked="" type="checkbox"/>	ဆရာဝန်	<input type="checkbox"/>	<input type="checkbox"/>	လက်သမား	<input checked="" type="checkbox"/>	<input checked="" type="checkbox"/>
အထက်တန်းပြဆရာ/မ	<input checked="" type="checkbox"/>	<input checked="" type="checkbox"/>	လက်ထောက်ကျန်းမာရေးမှူး	<input type="checkbox"/>	<input checked="" type="checkbox"/>	ပန်းရံ	<input checked="" type="checkbox"/>	<input type="checkbox"/>
ဒီဂရီတန်းပြဆရာ/မ	<input checked="" type="checkbox"/>	<input checked="" type="checkbox"/>	အမျိုးသမီးကျန်းမာရေးဆရာမ	<input type="checkbox"/>	<input type="checkbox"/>	လျှပ်စစ်ကျွမ်းကျင်၊ မီးသမား	<input checked="" type="checkbox"/>	<input type="checkbox"/>
မူကြိုဆရာ/မ	<input checked="" type="checkbox"/>	<input type="checkbox"/>	သားဖွားဆရာမ	<input type="checkbox"/>	<input checked="" type="checkbox"/>	ရေပိုက်သွယ်သူ	<input checked="" type="checkbox"/>	<input type="checkbox"/>
အခြား	<input type="checkbox"/>	<input type="checkbox"/>	ပြည်သူ့ကျန်းမာရေးလုပ်သား	<input checked="" type="checkbox"/>	<input type="checkbox"/>	စက်ပြင်ဆရာ	<input checked="" type="checkbox"/>	<input type="checkbox"/>
ဗဟိုချုပ်			မှတ်ချက်				မှတ်ချက်	

(ဃ) ကျေးရွာသို့ ရောက်ရှိနိုင်သည့်လမ်းအခြေအနေ / ကျေးရွာတစ်ရွာသည် ၎င်း၏ကျေးရွာအုပ်စုနှင့် ဆက်သွယ်ထားသော လမ်းအခြေအနေ (အောက်ပါတို့ကိုပိုင်းပါ)

ကျောက်ကြမ်းလမ်း: ကတ္တရာလမ်း ကွန်ကရစ်လမ်း မော်တော်ဆိုင်ကယ်လမ်း
 ကျောက်ခင်းလမ်း မြေသားလမ်း လူသွားလမ်း အခြား _____

(င) ကျေးရွာဖွံ့ဖြိုးမှုစီမံချက်

ပိုင်းပါ

(၁) လူထုဗဟိုပြုစီမံကိန်းမစတင်ဘဲ ဤကျေးရွာတွင်ကျေးရွာဖွံ့ဖြိုးမှု ရှိပါသည်/မရှိပါ/မသိပါ
 စီမံချက်ရှိခဲ့ပါသလား?

(၂) ရှိခဲ့ပါလျှင် ဤစီမံချက်ကို မည်သည့် ခုနှစ်တွင်ပြင်ဆင်ခဲ့ပါသနည်း? နှစ်-၂၀၁၂/မသိပါ

(၃) ဤစီမံချက်ကို မြို့နယ်မှအတည်ပြုခဲ့ပါသလား? ပြုခဲ့ပါသည်/မပြုခဲ့ပါ/မသိပါ

(စ) ခရီးအကွာအဝေး

(၁) ဤကျေးရွာ၏ပဟိုမှ၎င်းကျေးရွာအုပ်စု၏ပဟိုအထိခရီးပိုင်မည်မျှကွာဝေးသနည်း? မိုင်-----/မသိပါ

(၂) ဤကျေးရွာမှ ၎င်းကျေးရွာအုပ်စုပဟိုအထိသွားလာရာတွင်ကြာမြင့်သည့်အချိန်။

ခြောက်သွေ့ ရာသီတွင်ကြာချိန်-----ထော်လာဂျီ/မော်တော်ဆိုင်ကယ်/ခြေလျင်/လား/မော်တော်ဘုတ်/

အခြား -----

မိုးရာသီတွင်ကြာချိန်-----ထော်လာဂျီ/မော်တော်ဆိုင်ကယ်/ခြေလျင်/လား/မော်တော်ဘုတ်/

အခြား -----

(ဆ) ပတ်ဝန်းကျင်ဆိုင်ရာသဘာဝဘေးအန္တရာယ်

ဤကျေးရွာတွင်ကြေးခြင်းကဲ့သို့ သဘာဝဘေးအန္တရာယ်ကျရောက်ဖူးခြင်း ရှိပါသလား။

မရှိပါ ရှိပါသည် ရှိလျှင်ဖော်ပြပါ-----2013, 2015, 2018

(ဇ) ကျေးရွာတွင် ဖွဲ့စည်းထားသော အဖွဲ့အစည်းများ

လူထုပဟိုပြုစီမံကိန်းမတိုင်မီ ဤကျေးရွာတွင် ကျေးရွာဖွံ့ဖြိုးရေးအတွက် အစိုးရ(သို့)ရွာသားများကိုယ်တိုင်(သို့) စီမံကိန်းတစ်ခုခုမှ ဖွဲ့စည်းထားသည့် အဖွဲ့အစည်းများရှိပါသလား။

(၁) ဦးလင်းရှေးအဖွဲ့

(၂) -----

(ဈ) အထွေထွေအုပ်ချုပ်ရေး ဦးစီးဌာန (GAD) မှ မှတ်တမ်းတင်ထားခြင်း

ဤကျေးရွာသည် အထွေထွေအုပ်ချုပ်ရေး ဦးစီးဌာန (GAD) မှ မှတ်တမ်းတင်ထားမှု ရှိပါသလား။

မရှိပါ ရှိပါသည်

ကျေးရွာခေါင်းဆောင်

အမည် - ဦးစောအားဖြင့်

လက်မှတ် [Signature] နေ့စွဲ 4. 6. 2020

လူထုစည်းရုံးရေးမှူး

အမည် နန်းကျော်စုကြည်

လက်မှတ် [Signature] နေ့စွဲ 4. 6. 2020

၉။ စီမံကိန်းစက်ဝန်းအချိန်ဇယား(PC 2)

ပုံစံ - ၈-၂ - စီမံကိန်းစက်ဝန်းအချိန်ဇယား (PC 2)

လမ်းညွှန်ချက်၊ သက်ဆိုင်ရာလူထုစည်းရုံးရေးမှူး၊ လက်ထောက်နည်းပညာမှူးများမှ စီမံကိန်းစက်ဝန်းအဆင့်တစ်ခုစီပြီးစီးတိုင်းကျေးရွာနှင့် ကျေးရွာအုပ်စုအတွက်ဤပုံစံကိုဖြည့်သွင်းရမည်။

စည်းရုံးရေးမှူး/လက်ထောက်နည်းပညာရေးမှူးဝန်ထမ်း အမည် - **နန်းဓမ္မာစုကြည်**

ဇနီး 12.6.2020 ✓ စက်ဝန်းအားအမှတ်ဖြစ်ပါ စက်ဝန်း(၁) စက်ဝန်း(၂) စက်ဝန်း(၃) စက်ဝန်း (၄)

ပြည်နယ်/ဧကင်း **ကရင်** မြို့နယ် **လွိုင်လွင်** ကျေးရွာအုပ်စု **ဒိုင်းပြ** ကျေးရွာ **ဒိုင်းပြ**

စီမံကိန်းဆောင်ရွက်မှုအဆင့်များ	ဇနီး		အစည်းအဝေးတွင်ထက်ရောက်သူအရေအတွက်						
	စတင်သည့်ဇနီး	ပြီးဆုံးသည့်ဇနီး	အမျိုးသား	အမျိုးသမီး	အိမ်ထောင်စု	လူမျိုးစုစာရင်းအရအတွက်နှင့် လူမျိုးစုအမည်	အိမ်ထောင်စုပေါင်း	အိမ်ထောင်စု	
၁။ ကျေးရွာစီမံကိန်း မိတ်ဆက်အစည်းအဝေး	12.6.2020	12.6.2020	196	209	405	405 ငို:ကရင်	646	62.69%	
၂။ ကျေးရွာဖွံ့ဖြိုးရေး စီမံချက်ရေးဆွဲခြင်း အစည်းအဝေး	12.6.2020	12.6.2020	196	209	405	405 ငို:ကရင်	646	62.69%	
၃။ ကျေးရွာအုပ်စု လုပ်ငန်းစဉ်ဖြတ်ချက်ချသည့်အစည်းအဝေး	19.6.2020	19.6.2020	16	9	25	25 ငို:ကရင်	646		
၄။ မြို့နယ်အဆင့်စီမံကိန်းရေးဆွဲရေးနှင့် အကောင်အထည်ဖော်ရေးကော်မတီ၏ စီမံကိန်း သုံးသပ်မှုအစည်းအဝေး	29.7.2020	29.7.2020	မလို	မလို	မလို	မလို			

၁၀။ ကျေးရွာဖွံ့ဖြိုးရေးဦးစီးဌာနပေးအပ်အစဉ် (PC 3)

ပုံစံ - ၈ - ၃ ကျေးရွာဖွံ့ဖြိုးရေး ဦးစီးဌာနပေးအပ်အစဉ် (Form PC 3)

လမ်းညွှန်ချက်၊ အဆင့်(၃) ကျေးရွာဖွံ့ဖြိုးရေးစီမံကိန်းချမှတ်အစည်းအဝေး ပြီးဆုံးသောအခါ ကျေးရွာစီမံကိန်း အထောက်အကူပြု
 ကော်မတီသည် လူထုစည်းရုံးရေးပျဉ်းအကူအညီဖြင့် ဤပုံစံကိုပြည့်စုံအောင် ဖြည့်သွင်းရမည်။

လူထုစည်းရုံးရေးပျဉ်း/ဝန်ထမ်း အမည် ဒုဂ် ဇိတ်ကျော်

နေ့စွဲ ၂၅-၆-၂၀၁၉ စက်ဝန်းအား အမှတ်ခြစ်ပါ (✓) နှင့် စက်ဝန်း(ဝ)
 စက်ဝန်း(၂) စက်ဝန်း(၃) စက်ဝန်း(၄)

ပြည်နယ်/တိုင်း ကရင် ဦးစီးဌာန ကျေးရွာအုပ်စု ဦးစီးဌာန ကျေးရွာ ဦးစီးဌာန

၈။ အခက်အခဲအတားအဆီးများအားဆွေးနွေးခြင်း - ယခုလက်ရှိအခြေအနေတွင် ဤကျေးရွာဖွံ့ဖြိုးတိုးတက်ရေးအတွက် အဓိက အခက်အခဲအတားအဆီးများသည် မည်သည့်များဖြစ်ပါသနည်း။ (အမျိုးသား/သမီး အနည်းဆုံးအခက်အခဲ ၅ ခုစီဖော်ပြပါ)

အမျိုးသား အဖွဲ့မှ တင်ပြသောအခက်အခဲအတားအဆီးများ	အမျိုးသမီး အဖွဲ့မှတင်ပြသောအခက်အခဲအတားအဆီးများ
၁ ဦးစီးဌာနတွင်း နှင့် ပတ်ဝန်းကျင် ဆက်သွယ်ရေး ဖြစ်စေရန် လောကီဆောင်ရွက်ပျိုးပျိုးများ ချိတ်ဆက်ပေးခြင်း၊ သယ်ယူပို့ဆောင်ရေး ဝယ်ယူမှု စီမံခန့်ခွဲခြင်း။	၁ ဦးစီးဌာနနှင့် အုပ်စုအဖွဲ့အစည်းတို့ ဖွဲ့စည်းပေးခြင်း၊ ကျေးရွာအုပ်စု ဦးစီးဌာနနှင့် ဆက်သွယ်ပေးခြင်း။
၂ ချိတ်ဆက်ရေး ဖွဲ့စည်းပေးခြင်း၊ ဆက်သွယ်ရေး ဝယ်ယူမှု စီမံခန့်ခွဲခြင်း။	၂ ဂွဏ်တွင်း ဂွဏ်ထုတ်ပေးခြင်း၊ ကျေးရွာအုပ်စု ဦးစီးဌာနနှင့် ဆက်သွယ်ပေးခြင်း၊ ကျေးရွာအုပ်စု ဦးစီးဌာနနှင့် ဆက်သွယ်ပေးခြင်း။
၃ ဂွဏ်တွင်း ဖွဲ့စည်းခြင်း၊ ဖွဲ့စည်းပေးခြင်း၊ လောကီဆောင်ရွက်ပေးခြင်း။	၃ ချိတ်ဆက်ရေး ဖွဲ့စည်းပေးခြင်း၊ ဆက်သွယ်ရေး ဝယ်ယူမှု စီမံခန့်ခွဲခြင်း။
၄ စာသင်ဆောင်မလုံလောက်သော အခြေအနေ၊ ကျောင်းသားများ စာသင်ရလျှင် အခက်အခဲများ ရှိခြင်း။	၄ ဂွဏ်တွင်း နှင့် ပတ်ဝန်းကျင် ဆက်သွယ်ရေး ဝယ်ယူမှု စီမံခန့်ခွဲခြင်း။
၅ ကျေးရွာအဖွဲ့အစည်း ဖွဲ့စည်းပေးခြင်း၊ ချိတ်ဆက်ပေးခြင်း။	၅ ဂွဏ်တွင်း ဖွဲ့စည်းပေးခြင်း၊ လောကီဆောင်ရွက်ပေးခြင်း၊ စာသင်ဆောင်မလုံလောက်ခြင်း။
၆ ဂွဏ်ထုတ်ပေးခြင်း၊ စာသင်ဆောင်မလုံလောက်ခြင်း။	၆ ဖွဲ့စည်းပေးခြင်း၊ လောကီဆောင်ရွက်ပေးခြင်း၊ စာသင်ဆောင်မလုံလောက်ခြင်း။
၇ ကျေးရွာတွင်း ဂွဏ်ထုတ်ပေးခြင်း၊ စာသင်ဆောင်မလုံလောက်ခြင်း။	၇ စပါးစား စရိတ်များ ပေးသောကြောင့် လယ်ယာများ ပျက်စီးခြင်း။
၈ ဂွဏ်တွင်း ဖွဲ့စည်းခြင်း၊ ကျောင်း နှင့် သင်တန်းများ ဆက်သွယ်ပေးခြင်း၊ စာသင်ဆောင်မလုံလောက်ခြင်း။	၈ ကျောင်း သားစိုက်ရေး မြေများ လောကီဆောင်ရွက်ခြင်း။
၉	၉ ကျောင်း သားစိုက်ရေး မြေများ လောကီဆောင်ရွက်ခြင်း။
၁၀	၁၀ ကျောင်း သားစိုက်ရေး မြေများ လောကီဆောင်ရွက်ခြင်း။

၈။ လူထုဝန်ထမ်း၏ လာမည့် (၄) နှစ်အတွက် အကျုံးဝင်သော ဦးစားပေး ဖွံ့ဖြိုးတိုးတက်မှု လုပ်ငန်း အစီအစဉ်များအားဖော်ပြပါ။

အဆင့်	ကျေးရွာအတွက် ဦးစားပေး ဖွံ့ဖြိုးတိုးတက်မှု လုပ်ငန်းစဉ်များ	အဆိုပြုသူ (အမျိုးသားများ/ အမျိုးသမီးများ/အမျိုးသား+ အမျိုးသမီး)	ခန့်မှန်းကုန်ကျစရိတ်	အကျိုးခံစားခွင့်ရှိသူ ခန့်မှန်းခြေ အရေအတွက်
၁	ဇီးကြီး ပေ(၈၀၀၀) တိုင် (၂၈၀)တိုင်စုရန်	နမိုးသမီး + နမိုးဘား		3875
၂	ရွာတွင်ရွာပတ်လမ်းကွန်ကရစ်လမ်းခင်းခြင်းပါမိမိ	နမိုးသမီး + နမိုးဘား (1584) သိန်း		3875
၃	ရွာတွင် ဖွဲ့စည်းပေးသော အောက်ဖွဲ့ကရစ်တံတားဆောက်ရန်	နမိုးသမီး + နမိုးဘား (1200) သိန်း		3875
၄	ဦးပြင်ရွာတွင် ဖွဲ့စည်းပေးသော လမ်းကျောက်ချောလမ်းခင်း	နမိုးသမီး + နမိုးဘား (၇၇၅) သိန်း		3875
၅	ဦးပြင်ရွာတွင် ဖွဲ့စည်းပေးသော လွန်ကရစ်တံတားဆောက်ရန်	နမိုးသမီး + နမိုးဘား		3875
၆	စာပေကျောင်းဆောင်တို့ ချိန်ပေ (130' x 50') ခုစီ ဆက်ဆောင်ပေးရန်	နမိုးသမီး + နမိုးဘား		3875
၇	ကျောင်း နိမိတ်သစ် ဆိုင်းကွန်ပျူဆာဆောက်ရန်	နမိုးသမီး		3875
၈	ကျောင်းခြံစိုက်ရေး တူးရန် (ပေ ၁၀၀၀)	နမိုးဘား		3875

ဃ၊ လူထုစီမံကိန်း၏ လာမည့် (၄) နှစ်အတွက် အကျုံးပင်သော ဦးစားပေး ဖွံ့ဖြိုးတိုးတက်မှု လုပ်ငန်း အစီအစဉ်များအားဖော်ပြပါ။

အဆင့်	ကျေးရွာအတွက် ဦးစားပေး ဖွံ့ဖြိုးတိုးတက်မှု လုပ်ငန်းစဉ်များ	အဆိုပြုသူ (အမျိုးသားများ/အမျိုးသမီးများ/အမျိုးသား+အမျိုးသမီး)	အခန်းကဏ္ဍ
၁	ကျောင်းပရိုဂရမ် ၇၅၅၇၄	ဒါ မျိုးသမီး	ပညာရေး
၂	အရပ်စတော့ (315 Vol 1) ၇၅၅၇၄	က မျိုးသား	စီးပွားရေး
၃	မြို့နယ် ၇၅၅၇၄ ကမ္ဘာ့အေးချမ်းရေး	ဒါ မျိုးသမီး	ကျန်းမာရေး
၄	ခရိုင်အစိုးရ ၇၅၅၇၄	ဒါ မျိုးသမီး	ခွဲလှမ်းရေး
၅			

ခေါင်းဆောင်၊ ကျေးရွာစီမံကိန်းအထောက်အကူပြုကော်မတီမှ အတည်ပြုသည်။

အမည် ဒေါ် မာလာဝဇီ လက်မှတ် [Signature] နေ့စွဲ ၂၃.၆.၁၈

ပုံစံ - ၀၃ ကျေးရွာဖွံ့ဖြိုးရေး ငြိမ်းသေ့အစည်းအဝေး (Form FC 3)

လယ်ယာနှင့်ရွာက အထင်(၃)ကျေးရွာမှရွာဖွံ့ဖြိုးရေးအစည်းအဝေးပြီးဆုံးသောအခါ ကျေးရွာအဖွဲ့ဝင်များ အသောက်အကျပြု ကော်မတီသည် လူထုစည်းရုံးရေးမှူးအမှုအပ်ခြင်း ဤပုံစံကိုပြည့်စုံအောင် ဖြည့်သွင်းရမည်။

လူထုစည်းရုံးရေးမှူး/ဝန်ထမ်း အမည် **ဒ်.ကျောရ ဖြူသာ**

နေ့စွဲ **၂၀.၆.၂၄** ကော်မန်းအား အမှတ်ခြစ်ပါ (✓) ကော်မန်း(၁)
 ကော်မန်း(၂) ကော်မန်း(၃) ကော်မန်း(၄)

ပြည်နယ်/ခရိုင် **ကရင်** မြို့နယ် **ပျဉ်းဘွဲ့** ကျေးရွာအုပ်စု **ဒိုင်းဗု** ကျေးရွာ **ဒိုင်းပြ**

က။ အခက်အခဲအတားအဆီးများအားဆွေးနွေးခြင်း - ယခုလက်ရှိအခြေအနေတွင်ဤကျေးရွာဖွံ့ဖြိုးတိုးတက်ရေးအတွက် အဓိကအခက်အခဲအတားအဆီးများသည် မည်သည့်များဖြစ်ပါသနည်း။ (အပျိုးသား/သမီး အနည်းဆုံးအခက်အခဲ ၅ ခုစီဖော်ပြပါ)

အုပ်စုဖွဲ့ဆွေးနွေးမှုများမှ တင်ပြသောအခက်အခဲအတားအဆီးများ

စွာကွင်း ဘုန်းကြီးကျောင်း နှင့်အသန်အသွားလမ်း အသန်ပျို အသန်အသွား ဗိုလ်ထုသေကြောင့် အသွား လာရမကဲခြင်း။	<input type="checkbox"/> ကျား <input type="checkbox"/> မ <input checked="" type="checkbox"/> မ
လက်ဖက်ရည်ဆိုင် နှင့်ကျောင်း အသွား/သား ချိုးရေမ ဆိုင်၊ ဘောလုံးကစားရုံ၊ များစွာအသွား ချစ်မြတ်နိုးခြင်း။	<input type="checkbox"/> ကျား <input type="checkbox"/> မ <input checked="" type="checkbox"/> မ
ရွာကွင်းကြောင့် ကျဉ်းဘောကြောင့် အစားအသောက် ဖန်တီးပျိုးခြင်း။	<input checked="" type="checkbox"/> မ <input type="checkbox"/> ကျား <input type="checkbox"/> မ
စွာကွင်း ဤထုရစ်စတော်ဗာသန်ပျိုအထက်ထုရစ် အားနည်း အဖွင့်တစ်စွာပျိုး အသွား ပြုလုပ်မခံလာရခြင်း။	<input checked="" type="checkbox"/> မ <input type="checkbox"/> ကျား <input type="checkbox"/> မ
ဒို့ဘုန်းဝေါ်ခွင့်ပေးတိုင် ကုန်စွမ်းဆောင် တာဝန်မခိုင် ဘောကြောင့် အသွား လာရ အခက်အခဲ ဖြစ်ခြင်း။	<input type="checkbox"/> ကျား <input type="checkbox"/> မ <input checked="" type="checkbox"/> မ

ခ။ မျှော်မှန်းခြင်း- နောင်လာမည့် (၅)နှစ် အတွင်း ကျေးရွာဖွံ့ဖြိုးရေး မျှော်မှန်းလျာထားချက်များအား တင်ပြပါ။

အုပ်စုဖွဲ့ဆွေးနွေးမှုများမှ တင်ပြသောအခက်အခဲအတားအဆီးများ

စွာကွင်း ဘုန်းကြီးကျောင်း နှင့်အသန်အသွားလမ်း ကောင်း မျှင်အား ကျေးရွာတွင် အသွား လာရ အခက်အခဲ ဖြစ်စေရန်။	<input checked="" type="checkbox"/> မ <input type="checkbox"/> ကျား <input type="checkbox"/> မ
အသန်ကြောင့် ချစ်မြတ်နိုးစွာ အသွား/သား များ အစားအသောက် ဖန်တီးပျိုး ခြင်းစေရန်။	<input checked="" type="checkbox"/> မ <input type="checkbox"/> ကျား <input type="checkbox"/> မ
စွာကွင်း များစွာအသွား တစ်စွာပျိုး အခက်အခဲ ဖြစ်စေရန်။	<input type="checkbox"/> ကျား <input type="checkbox"/> မ <input checked="" type="checkbox"/> မ
ဒိုင်းပြ စွာကွင်းပေး ဆောင်ရွက်ရေး ကောင်း မျှင်လာ မျှင်စီး များ ရေး ကောင်း မျှင်လာခြင်း အချိန်ကုန် သကာ	<input type="checkbox"/> ကျား <input type="checkbox"/> မ <input checked="" type="checkbox"/> မ
ဘာကြောင့် ကြောင့် အသွား/သား များ စိတ်ချမ်းသာမှု ချစ် စေရန်။	<input type="checkbox"/> ကျား <input type="checkbox"/> မ <input type="checkbox"/> ကျား <input type="checkbox"/> မ

၂၈) အဆက်အခံအကားအဆီးများအားဆွေးနွေးခြင်း

ပေါင်းစည်းမှုများ၊ သောကြောင့်၊ လယ်ယာများ၊ အတွက်ပေါင်းစည်းမှုများ၊ အတွက်နှိပ်နှိပ်ခြင်း။	ဝကျား၊ မေမ၊ ဝကျား+မ
မြေပေါ်သောကြောင့်၊ ဣသား၊ များ၊ အတွက်အနိစာယံလုံခြုံမှုမရှိခြင်း။	ဝကျား၊ မေမ၊ ဝကျား+မ
ဤတွင်း၊ ဣပတ်လမ်း၊ ကျောက်ကြမ်း၊ လမ်း၊ မြစ်သောကြောင့်၊ ရေမြင့်မီတွင်း၊ ဤနှင့်ပွက်ဖြစ်ခြင်း၊ နှစ် အနိစာယံရှိခြင်း။	ဝကျား၊ ဝမ၊ မကျား+မ
ကျောင်း၊ ဘား၊ ဦး၊ ရေများ၊ သောကြောင့်အိမ်သာမလုံလောက်သဖြင့်၊ အခက်အခဲရှိခြင်း။	ဝကျား၊ မေမ၊ ဝကျား+မ
နှိုင်းပြုတွင်း၊ နှင့်လယ်ကွင်း၊ တံတား၊ မကောင်း၊ သောကြောင့်နှိပ်နှိပ်၊ သီးနှံများ၊ သယ်ယူရန်ခက်ခဲခြင်း။	ဝကျား၊ ဝမ၊ မကျား+မ
လျှပ်စစ်ဖိတ်တိုင်း၊ များ၊ နှိုင်းခံ၊ မရှိသဖြင့် အသက်အန္တရာယ်ရှိခြင်း၊ အခက်အခဲရှိခြင်း။	ဝကျား၊ ဝမ၊ မကျား+မ

၂၉) မျှော်မှန်းခြင်း

မြေအနိစာယံ က ကွယ်စေ၊ ဤလာလျှင် ဤသို့/ဘား၊ များ၊ အဆက်အနိစာယံကို ဤတင်ကာကွယ် နိုင်စေရန်။	ဝကျား၊ မေမ၊ ဝကျား+မ
ခရုသတ်စေ၊ ချိုခြင်း၊ ကြောင့်၊ တောင်သူလယ်ယာများ၊ များ၊ ပေါင်းစည်းမှုများ၊ ဖိုဖိုတို့၊ လာစေရန်။	ဝကျား၊ မေမ၊ ဝကျား+မ
အသင့်ဆောင်အလုံအလောက်ရှိလျှင် ကျောင်း၊ သူကျောင်း၊ ဘား၊ များ၊ အသင့်ရာတွင် လွတ်လပ်မှုရှိ ဖြီး၊ ပညာရေး၊ ပိုမိုကောင်းမွန်လာစေရန်။	ဝကျား၊ ဝမ၊ မကျား+မ
နှိုင်းပြုတွင်းလယ်ကွင်း၊ ဆက်တံတား၊ ကောင်း၊ လာလျှင် သီးနှံပျက်အိုး၊ ဆုံးရှုံးမှု၊ မရှိစေရန်၊ ပေးခြင်း၊ ဝင်ငွေများတိုးလာစေရန်။	ဝကျား၊ ဝမ၊ မကျား+မ
ထရပ်စေဖော် အချို့လျှင် ဤတွင်း၊ အိမ်တိုင်း၊ လျှပ်စစ်ဖိတ်လုံလောက်စွာရှိစေရန်။	မကျား၊ ဝမ၊ ဝကျား+မ
ကျောင်း၊ အိမ်သာ အဆုံးအလောက်ရှိလျှင် ကျောင်း၊ သူကျောင်း၊ ဘား၊ များ၊ အချိန်ကုန်သက်သာပြီး အသင့်ချိန်များလာစေရန်။	ဝကျား၊ မေမ၊ ဝကျား+မ
ဤတွင်း၊ ဣပတ်လမ်း၊ ကောင်း၊ လာလျှင် ဣသား၊ များ၊ ဘား၊ လာရအဆင်ပြေပြီး အချိန်လည်း ကျော်လွန်၊ လာစေရန်။	ဝကျား၊ ဝမ၊ မကျား+မ
ကျောင်း၊ ပရိယောဂအဖြစ်အချို့လျှင် အသင့်ရာတွင် ပိုမိုအဆင်ပြေလာစေရန်။	ဝကျား၊ မေမ၊ ဝကျား+မ

၈။ လူထုစီမံကိန်း၏ လာမည့် (၄) နှစ်အတွက် အကျုံးဝင်သော ဦးစားပေး ဖွံ့ဖြိုးတိုးတက်မှု လုပ်ငန်း အစီအစဉ်များအားဖော်ပြပါ။

ဦးစားပေး အဆင့် သတ်မှတ်ချက်	ကျေးရွာအတွက် ဦးစားပေး ဖွံ့ဖြိုးတိုးတက်မှု လုပ်ငန်းစဉ်များ	အဆိုပြုသူ (အမျိုးသားများ/ အမျိုးသမီးများ/ အမျိုးသား + အမျိုးသမီး)	အခန်းကဏ္ဍ	ခန့်မှန်း ကုန်ကျစရိတ်	အကျိုးခံစားခွင့်ရှိသူခန့်မှန်းခြေအရေအတွက်		
					ကျား	မ	ပေါင်း
၀	မိ. (၅၂၂ မိ. တိုင် လီ ဗွယ် ရွာ (၆၁၈၆'))	က + မ		464 သိန်း	1940	1949	3889
၂	မာသင်ကျောင်း၊ စာအိမ်၊ နားခံရုံ၊ နေအိမ်အစားအစာအိမ် (135 x 30 x 200)	က + မ		1275 သိန်း	1940	1949	3889
၃	ရွာကွင်းကွန်ကရစ်လမ်းဆေးရေး (၂၀၀၆)	က + မ		1600 သိန်း	1940	1949	3889
၄	ရိုးပြောင်းနှင့် သူ့သန်ညွှန်းလမ်း ကျောက်ချောင်းအစားအစာအိမ် (1820')	က + မ		198 သိန်း	1940	1949	3889

၉။ လူထုစီမံကိန်း၏ လာမည့် (၄) နှစ်အတွက် အကျုံးမဝင်သော ဦးစားပေး ဖွံ့ဖြိုးတိုးတက်မှု လုပ်ငန်း အစီအစဉ်များအားဖော်ပြပါ။

အဆင့်	ကျေးရွာအတွက် ဦးစားပေး ဖွံ့ဖြိုးတိုးတက်မှု လုပ်ငန်းစဉ်များ	အဆိုပြုသူ (အမျိုးသားများ/ အမျိုးသမီးများ/ အမျိုးသား + အမျိုးသမီး)	အခန်းကဏ္ဍ
၁	ကျောင်းပရိဘောဂချိတ်ချိတ်	မ	
၂	ထရပ်စပယ်မာချိတ်ချိတ် (၅၅) V	က	
၃	မြေအခြေစာရင်းကဏ္ဍအစားချိတ်ချိတ်	မ	
၄	ခရုသတ်စားချိတ်ချိတ်	မ	
၅			

ခေါင်းဆောင်၊ ကျေးရွာစီမံကိန်းအထောက်အကူပြုကော်မီတီမှအတည်ပြုသည်။

အမည် စတုန်းစွန်းစွန်း လက်မှတ် စွန်းစွန်း နေ့စွဲ 20.6.2019

၇။ အကျုံးဝင်

၅။	ဗွဲ့တွင်း ခွင့်လှယ်ကွင်းဆက်တိုက် ဗွဲ့ကရစ်တိုက်ခင်းချိန်	m+e	-		1940	1949	3889
၆။	ကျောင်းဆိုင်ခွင့်ခွင့်ခွင့် တည်ဆောက်ချိန်	e	ဆ'x'၅'x'၇' 48 ခု		1940	1949	3889
၇။	ခွင့်ခွင့် ဝေါ်ခွင့် ပခံ့ တိမ်ကုန်စွာ ချိန်ဆက်တိုက် အား ကွန်ကရစ် တိုက်ဆောက်ချိန်	m+e	-		1940	1949	3889
၈။	အည်မြောင်း တူးပေးချိန်	m	-		1940	1949	3889

ပုံစံ - ၀-၃ ကျေးရွာခွဲခြားရေး ဦးစားပေးအစီအစဉ် (Form PC 3)

လမ်းညွှန်ချက်။ အဆင့်(၃)ကျေးရွာမှော်မှန်းချက်အစည်းအဝေးပြီးဆုံးသောအခါ ကျေးရွာစီမံကိန်း အထောက်အကူပြု ကော်မတီသည် လူထုစည်းရုံးရေးမှူးအကူအညီဖြင့် ဤပုံစံကိုပြည့်စုံအောင် ဖြည့်သွင်းရမည်။

လူထုစည်းရုံးရေးမှူး/ဝန်ထမ်း အမည် **ဒ်ဒ်ဒ်ဒ်ဒ်ဒ်ဒ်**

နေ့စွဲ **၁၁.၆.၂၀၂၀** စက်ဝန်းအား အမှတ်ခြစ်ပါ (V) စက်ဝန်း(၁) စက်ဝန်း(၂) စက်ဝန်း(၃) စက်ဝန်း(၄)

ပြည်နယ်/တိုင်း	မြို့နယ်	ကျေးရွာအုပ်စု	ကျေးရွာ
ကရင်	ပျဉ်းကျွဲ	ဒိုင်ပု	ဒိုင်ပု

က။ အခက်အခဲအတားအဆီးများအားဆွေးနွေးခြင်း - ယခုလက်ရှိအခြေအနေတွင်ဤကျေးရွာခွဲခြားတိုးတက်ရေးအတွက် အဓိကအခက်အခဲအတားအဆီးများသည် မည်သည်များဖြစ်ပါသနည်း။ (အမျိုးသား/သမီး အနည်းဆုံးအခက်အခဲ ၅ ခုစီဖော်ပြပါ)

အုပ်စုခွဲဆွေးနွေးမှုများမှ တင်ပြသောအခက်အခဲအတားအဆီးများ	
စွာထွေးလမ်းမကောင်းစေကြောင်း၊ အကွက်အကျယ်အဝန်း	<input type="checkbox"/> ကျား <input type="checkbox"/> မကျား + မ
ဒိုင်ပုရွာထွေး၊ နှစ်ပတ်ကျင်း၊ ဆက်သွယ်ရေးအခက်အခဲ၊ မကောင်းစေကြောင်း၊ မြက်ပျိုး၊ သီးနှံများ၊ သယ်ယူပို့ဆောင်ရေး	<input type="checkbox"/> ကျား <input type="checkbox"/> မကျား + မ
ကျောင်းဆောင်မပောက်စေကြောင်း၊ ကျောင်းအခက်အခဲများ၊ များစွာ သင့်ကျင့်ကြွယ်ခြင်း	<input type="checkbox"/> ကျား <input type="checkbox"/> မကျား + မ
မပါ၊ သူ့ကိုက်စေကြောင်း၊ မပါ၊ အကွက်အကျယ်	<input type="checkbox"/> ကျား <input checked="" type="checkbox"/> မကျား + မ
မြက်ပျိုး၊ ရေ၊ နည်းပညာကောင်းမှု၊ မရှိသော ကြောင့်ကောက်ပဲသီးနှံအကွက်	<input checked="" type="checkbox"/> ကျား <input type="checkbox"/> မကျား + မ

ခ။ မှော်မှန်းခြင်း- နောင်လာမည့် (၅) နှစ် အတွင်း ကျေးရွာခွဲခြားရေး မှော်မှန်းလျာထားချက်များအား တင်ပြပါ။

အုပ်စုခွဲဆွေးနွေးမှုများမှ တင်ပြသောအခက်အခဲအတားအဆီးများ	
လမ်းပန်းဆက်သွယ်ရေးကောင်းမွန်လာစေရန်။	<input type="checkbox"/> ကျား <input type="checkbox"/> မကျား + မ
မီးစား၊ အန္တရာယ်ကင်းစေရန်။	<input type="checkbox"/> ကျား <input type="checkbox"/> မကျား + မ
ပညာရေးအတွက် လုံလောက်သော ထောက်ပံ့မှု ရှိရန်။	<input type="checkbox"/> ကျား <input type="checkbox"/> မကျား + မ
သီးနှံ ခိုက်ပျိုးရန်အတွက် ရေလုံလုံလောက်လောက် ရရှိရန်။	<input checked="" type="checkbox"/> ကျား <input type="checkbox"/> မကျား + မ
မပါ၊ အကွက်အကျယ်အဝန်း တိုးတက်လာစေရန်။	<input type="checkbox"/> ကျား <input checked="" type="checkbox"/> မကျား + မ

(က) အခက် အခဲ အတာ: အဆီ: များ: အား: ဆွေး: ငွေ: ခြင်း:

မြေပေါ်ဘေးကြောင့်၊ ချား: နာကျင်အန္တရာယ်ရှိခြင်း:	မ
ရေညှိခြင်း: ကျား: ဘေးကြောင့်၊ ချား: နာကျင်အန္တရာယ်ရှိခြင်း:	ကျား:
ခိုအောင်းပေါ်၌ ပုလဲ: ကျား: နာကျင်အန္တရာယ်ရှိခြင်း: ဆက်သွယ်: မရှိဘဲ ဘေးကြောင့်၊ ချား: နာကျင်အန္တရာယ်ရှိခြင်း:	ကျား: + မ
မီး: ဖြိုး: မီး: တိုင် စီစဉ်: ဘေးကြောင့်၊ မီး: နား: အန္တရာယ်ရှိ ခြင်း: "	ကျား: + မ

၈။ လူထုစီမံကိန်း၏ လာမည့် (၄) နှစ်အတွက် အကျုံးမဝင်သော ဦးစားပေး ဖွံ့ဖြိုးတိုးတက်မှု လုပ်ငန်း အစီအစဉ်များအားဖော်ပြပါ။

ဦးစားပေး အဆင့် သတ်မှတ်ချက်	ကျေးရွာအတွက် ဦးစားပေး ဖွံ့ဖြိုးတိုးတက်မှု လုပ်ငန်းစဉ်များ	အဆိုပြုသူ (အမျိုးသားများ/ အမျိုးသမီးများ/ အမျိုးသား+ အမျိုးသမီး)	အခန်းကဏ္ဍ	ခန့်မှန်း ကုန်ကျ စရိတ်	အကျိုးခံစားခွင့်ရှိသူ ခန့်မှန်းခြေအရေအတွက်		
					ကျား	မ	ပေါင်း
၀	စွာတိုင်းကွန်ကရစ်လမ်း ခင်းခြင်း။	က + မ	လမ်းပန်း အင်အားစနစ်	16400000	1998	2011	4009
၂	မီးကြိုးမီးတိုင်လက်ယာခြင်း။	က + မ	မီးရောင်ခြည်	19000000	1998	2011	4009
၃	စာပေတိုက်တည်ဆောက်ရေး	က + မ	ယူနိုက်တက်	85000000	1998	2011	4009
၄	နံရံထပ်တိုးခြင်း။						
၅							

၉။ လူထုစီမံကိန်း၏ လာမည့် (၄) နှစ်အတွက် အကျုံးမဝင်သော ဦးစားပေး ဖွံ့ဖြိုးတိုးတက်မှု လုပ်ငန်း အစီအစဉ်များအားဖော်ပြပါ။

အဆင့်	ကျေးရွာအတွက် ဦးစားပေး ဖွံ့ဖြိုး တိုးတက်မှု လုပ်ငန်းစဉ်များ	အဆိုပြုသူ (အမျိုးသားများ/ အမျိုးသမီးများ/ အမျိုးသား+ အမျိုးသမီး)	အခန်းကဏ္ဍ
၀	ကျောင်းပရိဘောဂချိတ်ဆက်ရေး လုပ်ငန်း အကောင်အထူးဖော်ပြခြင်း။	အမျိုးသမီး	ယူနိုက်တက်
၂	မြေအခြေစာရင်းကိစ္စရပ်များ ဖြေရှင်းပေးခြင်း။	အမျိုးသား	အခြား
၃	နံရံ ပြုပြင်ရေး နှင့် ပစ္စည်းထောက်ပံ့ရေး	အမျိုးသမီး	နံရံ ပြုပြင်ရေး
၄	ကျင်း ပြုခြင်း။		
၅			

ခေါင်းဆောင်၊ ကျေးရွာစီမံကိန်းအထောက်အကူပြုကော်မတီမှအတည်ပြုသည်။

အမည် နန်းဟန်တင် လက်မှတ် [Signature] နေ့စွဲ 11.6.2020

၁၁။ ကျေးရွာပထမအကြိမ်အစည်းအဝေးမှတ်တမ်း။

အစည်းအဝေးမှတ်တမ်း

ကျေးရွာအမည် - ဒိုင်းပြကျေးရွာ
 ကျေးရွာအုပ်စုအမည် - ဒိုင်းပြအုပ်စု

အချိန်/နေ့ရက် - 10:00 AM, ၆.၆.၂၀၁၇
 နေရာ - ဒိုင်းပြကျေးရွာသုန်းကြီးကျောင်း

အစည်းအဝေးပြုလုပ်ရခြင်းအကြောင်းအရာ ...၆...နိ...အစည်းအဝေးမှတ်တမ်း.....

ဆွေးနွေးချက်နှင့် ဆုံးဖြတ်ချက်

ဒိုင်းပြကျေးရွာတွင် ပထမဦးစွာ အစည်းအဝေး တက်ရောက် လာသူများကို ၂၀-၇၇ ကောက်ယူခဲ့ပါသည်။ ရှေးဦးစွာ အစည်းအဝေး ဖွဲ့စည်းရာတွင် ဒိုင်းပြကျေးရွာရှိ နှစ်ခြိုက် ဖြစ်ကြမည့် အကြောင်း ပြောချက်တက်ရောက် လာသော ကျေးရွာလူထုများ၊ ကော်မတီဝင်များ၊ ဆရာမများနှင့် မိတ်ဆက်ကြပါသည်။ ဆက်လက်ပြီး အုပ်ချုပ်ရေးမှူးက အဖွဲ့အဖွဲ့အဖွဲ့များ ပြောကြားခဲ့ပါသည်။ ပြီးနောက် လူထုစည်းရုံးရေးမှူးက အစည်းအဝေး ပြုလုပ်ရခြင်း ဖော်ပြချက်များကို ရှင်းပြ ခဲ့ပါသည်။ ဦးဆောင်စီမံကိန်းအကြောင်းကို ပြန်လည်မိတ်ဆက်ပြီး ကျေးရွာလူထုက အသိပေးအားပေးမှု ပြုလုပ်ကြောင်း ပြောကြားခဲ့ပါသည်။ ဦးဆောင်လက်ထောက် ဒုတိယ ပုံစံမှန်းက စီမံကိန်း စက်ဝန်းကို ပြန်လည်ရှင်းပြခဲ့ပါသည်။ ဆက်လက်ပြီး ကျေးရွာလူထု ကျေညီအဖွဲ့နှင့် ပြီးပျံ့နှံ့စနစ်များ ပြန်လည် ဆွေးနွေးခဲ့ကြပါသည်။ ထို့နောက် ကျေးရွာဖွံ့ဖြိုးရေး လုပ်ငန်းများ၊ အခက်အခဲများ၊ ပြဿနာများ ဖော်ထုတ်ခဲ့ကြပါသည်။

ရရှိလာသောလုပ်ငန်းများကို မဲပေး စနစ်ဖြင့် ဦးစား ပေးစွေး ချယ်ခါ
 သည်။ ဆက်လက်ပြီး ကော်မတီအဖွဲ့ဝင်များ ကို ပြန်လည် အတည်ပြုခဲ့ကြပါသည်။
 ပြီးနောက်ကော်မတီအဖွဲ့ဝင်တွေကို ခေါ်ရန်၊ ဖြောင့်ရန် အချက်တွေကို ရှေ့ထု
 စည်တူးစူးရှားရှား စာပြန်လည်ရှင်းပြ ခါပါသည်။ နောက်ဆုံး၌ စီတောက်အကျ
 ကဏ္ဍကူးတင် စကား ပြန်လည်ဖြောင့်ဖြောက် အစည်းအဝေးကို ဖိတ်ခေါ်
 ခေါ်ပါသည်။

မှတ်တမ်းတင်သူ အမည် - ဒုန်းချောအောင် လက်မှတ် - သူ

၇က်စွဲ - ၆.၆.၂၀၁၉

အတည်ပြုသူ အမည် - ဒေါ်ဆောထွန်းထွန်းအောင် လက်မှတ် - ထွန်းအောင်

၇က်စွဲ - ၆.၆.၂၀၁၉

၁၂။ ကဏ္ဍအလိုက်ဦးစားပေးလုပ်ငန်းချုပ်ယေား

ဥက္ကဋ္ဌ	ဦးစားပေးအဆင့်	လုပ်ငန်းအမျိုးအစား	အဆိုပြုသူ			ခုနှစ်	ထောက်ပံ့မမည့်အဖွဲ့စည်း(သို့) ဌာန	မှတ်ချက်
			ကျား	မ	ကျား + မ			
အခြေခံအဆောက်အအုံ (လမ်း၊ ရေရရှိရေး၊ မီးလင်းရေး)	၁	ရွာတွင်းရွာပတ်လမ်းကွန်ကရစ်လမ်းခင်းရန်			√	၂၀၂၀	CDD, DRD	
	၂	ရွာတွင်းနှင့်လယ်သွားသောတံတားကွန်ကရစ်ကရစ်တံတားခင်းရန်			√	၂၀၂၀	CDD, DRD	
	၃	ရွာတွင်းနှင့်သုသာန်သွားလမ်းကျောက်ချောက်ချောလမ်းခင်းရန်			√	၂၀၂၀	CDD, DRD	
	၄	ခုတ်တိုင်းဝေါ်နှင့်ပန်းတိမ်းကုန်းတံတားကွန်ကရစ်တံတားဆောက်ရန်			√	၂၀၂၂	DRD	
	၅	ထရမ်စဖော်မာ ရရှိရန်		√		၂၀၂၃	EPC	
	၆	မီးကြိုလဲလှယ်ခြင်း			√	၂၀၁၈ ၂၀၁၉	CDD, DRD	ပြီး
လူမှုစီးပွားရေးအခန်းကဏ္ဍ (ကျန်းမာရေးနှင့် ဆိုင်သော အဆောက်အအုံများနှင့် အခြားလိုအပ်ချက်များ)	၁	စာသင်ကျောင်းဆောင်တည်ဆောက်ရန်			√	၂၀၂၀	CDD, ပညာရေး	
	၂	ရေနုတ်မြောင်းတူးရန်	√			၂၀၂၀	ဆည်မြောင်းဝန်ကြီးဌာန	
	၃	ကျောင်းအိမ်သာခန်းတွဲဆောက်ရန်			√	၂၀၂၀	CDD, စည်ပင်ဝန်ကြီးဌာန	
အသက်မွေးဝမ်းကျောင်းကဏ္ဍ	၁	မြွေအန္တရာယ်ကာကွယ်ဆေးရရှိရန်		√		၂၀၂၀	ကျန်းမာရေး	
အခြားကဏ္ဍ	၁	ကျောင်းသုံးပရိဘောဂ		√		၂၀၂၀	ပညာရေး	

၁၃။ ကျေးရွာဖွံ့ဖြိုးရေးအစီအစဉ်ဆောင်ရွက်မှုမှတ်တမ်း

