



ပြည်ထောင်စုသမ္မတ မြန်မာနိုင်ငံတော်အစိုးရ  
 စိုက်ပျိုးရေး၊မွေးမြူရေးနှင့် ဆည်မြောင်းဝန်ကြီးဌာန  
 ကျေးလက်ဒေသဖွံ့ဖြိုးတိုးတက်ရေးဦးစီးဌာန  
 Community Driven Development Project  
 လူထုဗဟိုပြုစီမံကိန်း

ကျေးရွာဖွံ့ဖြိုးရေးအစီအစဉ်



ခိုင်းပြကျေးရွာ၊ခိုင်းပြအုပ်စု

လိုင်းဘွဲ့မြို့နယ်၊ ကရင်ပြည်နယ်။

၂၀၁၉ ခုနှစ်

## မာတိကာ

စဉ်	အကြောင်းအရာ	စာမျက်နှာ
၁။	လှိုင်းဘွဲ့မြို့နယ်အခြေပြမြေပုံ .....	၃
၂။	ကျေးရွာမြေပုံ (တည်နေရာ) .....	၄
၃။	အုပ်စုတွင်ပါဝင်သော ကျေးရွာများစာရင်း .....	၅
၄။	ကျေးရွာအခြေခံအချက်အလက်များ (ကျေးရွာသမိုင်းကြောင်း) .....	၆
၅။	လူထုပူးပေါင်းပါဝင်သော လူမှုဆန်းစစ်ခြင်းနှင့် အကဲဖြတ်ခြင်း လုပ်ငန်းစဉ် (PSA/PRA) အကျဉ်းချုပ်ဇယား .....	၈
၆။	ကျေးရွာဖွံ့ဖြိုးရေးအစီအစဉ်အတွက်အသုံးပြုခဲ့သော PRA tools တစ်ခုချင်းစီအတွက် သုံးသတ်ချက်များ	
	၁။ ကျေးရွာလူမှုရေးနှင့်အရင်းအမြစ်ပြမြေပုံ(Social Map) .....	၉
	၂။ ရာသီခွင်ပြပြကွဲဒီဇိုင်း(Seasonal Cleander) .....	၁၁
	၃။ ဥစ္စာနေကြွယ်ဝမှုပြဇယား (Wealth Ranking) .....	၁၃
	၄။ ကျား၊မ ပင့်ကူအိမ်သုံးသပ်ခြင်း(Cob Web) .....	၁၅
	၅။ အရင်းအမြစ်အသုံးချမှုပုံစံပြဇယား(Asset Mapping) .....	၁၇
	၆။ အဖွဲ့အစည်းချိတ်ဆက်မှုပြဇယား (Veen Diagram).....	၂၀
၇။	ကော်မတီဝင်များရွေးချယ်ခြင်း.....	၂၂
၈။	ကျေးရွာအချက်အလက်များ(PC 1) .....	၂၃
၉။	စီမံကိန်းစက်ဝန်းအချိန်ဇယား(PC 2) .....	၂၇
၁၀။	ကျေးရွာဖွံ့ဖြိုးရေးဦးစားပေးအစီအစဉ် (PC 3) .....	၂၈
၁၁။	အစည်းဝေးမှတ်တမ်းများ .....	၃၂
၁၂။	ကဏ္ဍအလိုက်ဦးစားပေးဖွံ့ဖြိုးရေးလုပ်ငန်းစဉ်များ .....	၃၄
၁၃။	ကျေးရွာဖွံ့ဖြိုးရေးအစီအစဉ် ဆောင်ရွက်မှုမှတ်တမ်း .....	၃၅

# ၁။ လိုင်းဘွဲ့မြို့နယ်အခြေပြမြေပုံ

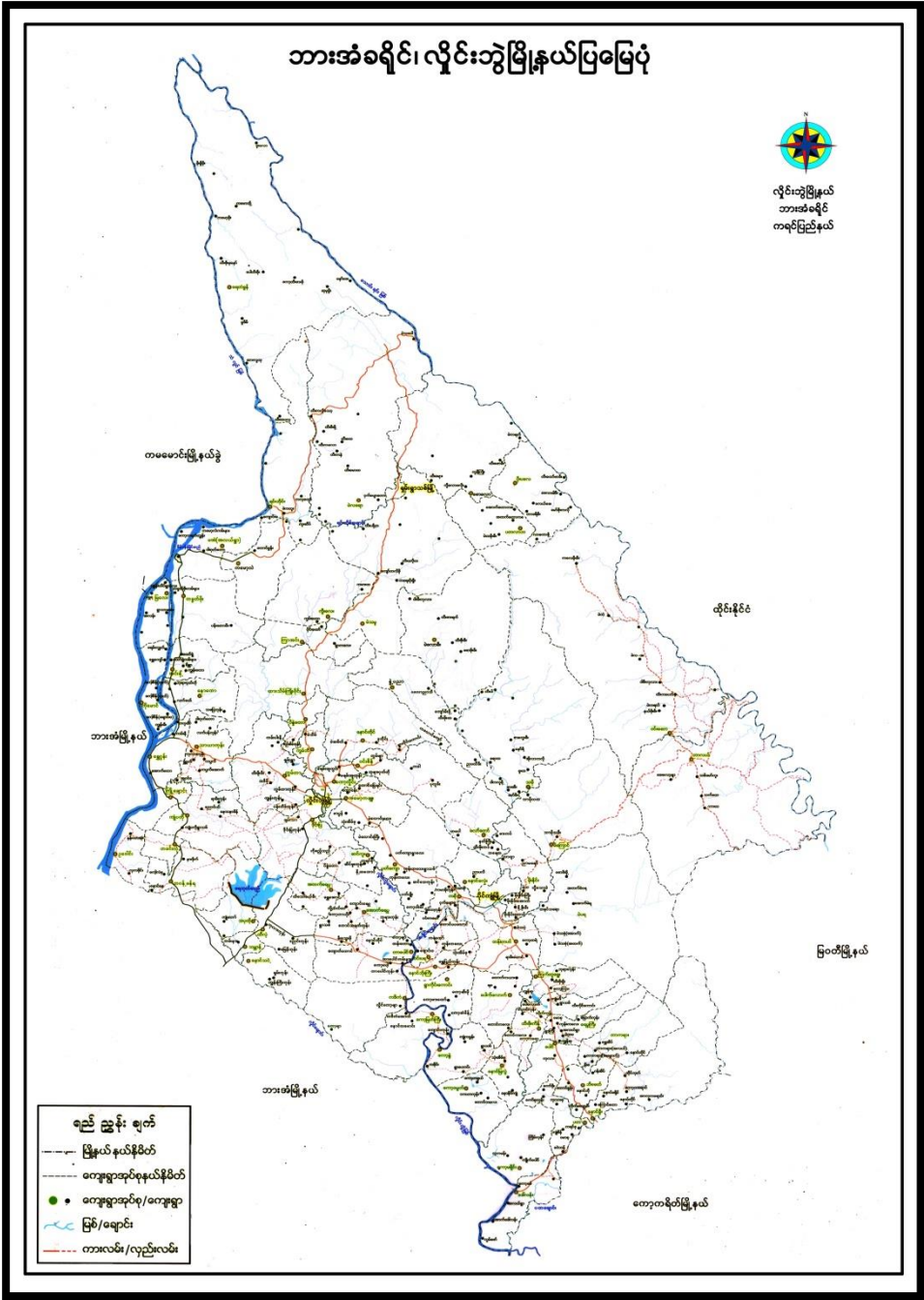

# ၂။ ကျေးရွာအုပ်စု မြေပုံ (တည်နေရာ)

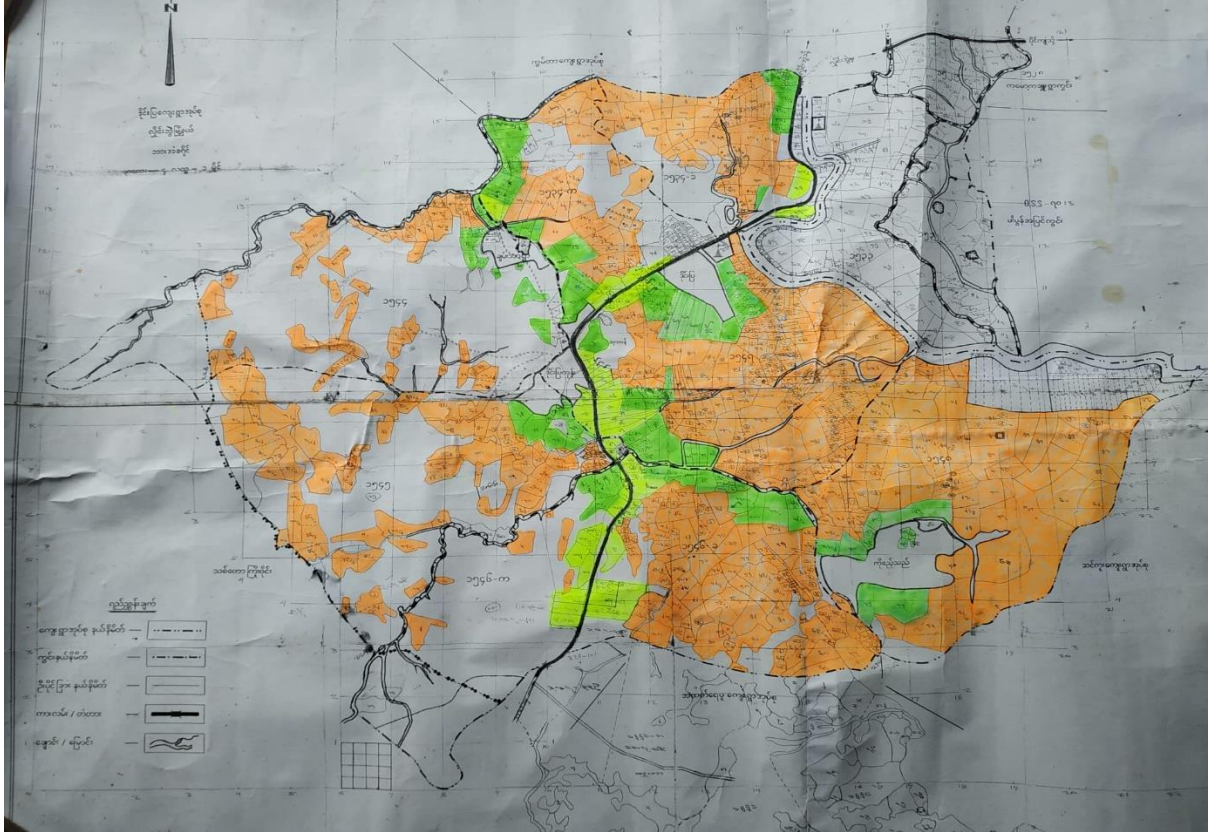

၃။ အုပ်စုတွင် ပါဝင်သော ကျေးရွာစာရင်း

၁။ ခိုင်းပြ

၂။ ခိုင်းပြကုန်း

၃။ ကိုဇဉ်သည်

၄။ ချမ်းသာရွာ



**၄။ ကျေးရွာအခြေခံအချက်အလက်များ (ကျေးရွာသမိုင်းကြောင်း)**

“ဒိုင်းဖြ ကျေးရွာ” သမိုင်း ကြောင်း

ဒိုင်းဖြ ကျေးရွာကို နှစ်ပေါင်း ၂၀၀၀ ကျော်ကတည်းက တည်ဆောက်ခဲ့သည်။ ဒိုင်းဖြ ရွာသည် ပျဉ်းကွဲ - ကားကံ ကားလမ်းပေါ်တွင် တည်ရှိပြီး၊ ပျဉ်းကွဲ မြို့နယ်၊ လာပိုင်ခရိုင်၊ သာဏ္ဍဝေရွာ ကျေးရွာ မြို့နယ်၊ ရွာကြီး ဖြစ်သည်။ ဖြစ်ထဲရေး ဌာန နယ်စပ်ပိတ်ပင်မှု ဒိုင်းဖြ ကမ်းနား ရွာဖြစ်ပြီး၊ ပျဉ်းကွဲ ရွာအနီးတွင် ကပ်လျက်တည်ရှိပါသည်။ ဒိုင်းဖြ ကျေးရွာသည် ၂၀၁၀ ခုနှစ် ဒိုင်းဖြ ပါအိန်ဒြေကုန်း မှာ ကိုရိုက်သည် မှာ ချမ်းသာရွာများ ရွာ (၄) ရွာပါဝင်ပါသည်။ ဒိုင်းဖြ (၂၀၀၀) ကျော်က ဒိုင်းဖြ ကမ်းနားရွာတွင် လည်ဆာဒိတ် မှာလည်း၊ နိမ့်ဆောင် မှ (၄) မှာ တည်ရှိ ခဲ့ပါသည်။ ၄၆၆ နိမ့်ဆောင် မှ (၄) မှာ ထပ်မံ အများစုမှာ ဒိုင်းဖြ ကျေးရွာမှ ရွာကြားနား နေထိုင်သူများ ဖြစ်သည်။ ဒိုင်းဖြ ကျေးရွာသည် ရွေးယခင်က ပင်မရွာကြီး ဖြစ်ခဲ့ကာ ဝဇ္ဇာမြို့၊ ချောမပတ်ကံ၊ ကျေးရွာ မြို့များ ပေါ်တွင် ရွာတည် ကား ဖြစ်ခဲ့ပါသည်။

ဒိုင်းဖြ ရွာသည် ဒိုင်းဖြ ကျေးရွာ၏ နောက်တွင် မှတော်ပေါက်လာခဲ့သည်။ ရွာကြီး တော်လည်း လယ်ယာမြေ တွင် ဆန်ခင်း၊ မြေပဲကောင်းပွင့်ခြင်း ကြောင့် ပျဉ်းကွဲ နိမ့်ဆောင်မြို့ များဖြားလာခဲ့ပေသည်။ မျိုးကံ၊ ရောင်ကခြင်၊ တော်ဖျံ၊ ချောင်းပြန်၊ ဆိုက်ခံ၊ တခင်းလုံ၊ ကျိုပကို၊ ကျိုချောင်း၊ ခုခင်း၊ သိုက်တော၊ နိမ့်သာကုံး စသည်။ ကျေးရွာများ မှ လယ်သူရင်းနှီး များသည် ဒိုင်းဖြ ကျေးရွာ တွင် လာရောက် ကုန်သည်များ လိုက် ဖြစ်ခဲ့ပေသည်။ “ထို့ကြောင့်ပင် ဒိုင်းဖြ ရွာသူ များနှင့် အများပြား နိမ့်ဆောင်ကျခဲ့ပါသည်။”

ဒိုင်းဖြ ရွာ၏ အရွယ်အစားတွင် ဝေ၊ သိုး၊ ဆောင်း၊ ဝါး၊ ဆေး၊ ဝေ၊ တာ၊ ပျဉ်းကွဲ ကျောင်းသည် မိုးတွင်းကာလ နှုံးတင် မြေပိုင်း ချွေအောင် ဒိုင်းဖြ ရွာနှင့် ကိုရိုက်သည်မှာ ဇာတိတွင် တစ်ချိန်ကတည်းက ဇယပ်ကလျံ) ကို လျှပ်ဖြင့် ရွာရိုက်ပျိုး ခဲ့ကြကြောင်း ရွေးယူကြီးများဖြင့်လည်း ဖြောဖြ သည်ကို မှတ်သားလေသည်။ ပျဉ်းကွဲ ရွာခြင်း ဝဲ မာနှစ်ဖက် ဝေလုံးသည် မြေပြင်ကန်များ ကောင်းပွင့် ခဲ့ကာ လယ်ယာမြေ များမှာလည်း ၂၃၈၁၅၀၀၀ ခန့် ပျဉ်းကွဲ ခဲ့သည်။

တစ်ချိန်က ခိုင်းပြင်ကွေ့သာ အုန်းဝက် ကြီးကျောင်းနှင့် များတိုးစာသစ်ကျောင်း  
ရှိခဲ့ပေသည်။ ၁၉၈၀ ဖြစ်နှစ် . ဇူလိုင်(၂၅) ရက်နေ့တွင် ခိုင်းပြင်ကွေ့သာကျောင်း  
ဖိနှိပ်ခံရမှုကြောင့် ရှိပါသည်။ ၁၉၈၀-၈၁ ပညာရေးနှစ် ဂန္ထဝင်ကဏ္ဍမှ ယ  
များကို ခိုင်းပြင်အုန်းဝက် ကြီးကျောင်း ဓမ္မာပုံနှင့် ဂုဏ်ထူးဆောင်များတွင် စာသစ်ခံ  
ရပါသည်။ ထိုအချိန်က ခိုင်းပြင်လုံး ၊ ကိုညွှန်သည် ၊ ဆင်းသာရွာကို ပြုစုစားက  
လုံးပင် ခိုင်းပြင်အုန်းဝက်ကြီးကျောင်းကို ရယူဖွဲ့စည်းဆောင်ရွက်ခဲ့ပါသည်။

မိမိတို့အဖို့ ၂ နေရာ နေရာ ဖြင့် စတင်တည်ဆောက်ခဲ့သော ခိုင်းပြင်ကျောင်းကို  
ယခုကား မိမိတို့အဖို့(၂၅) ဖြင့် ဖြစ်ပါသည်။ ကျေးဇူးတင်စွာ ၊ ဘေးအန္တရာယ်သည်  
ဗုဒ္ဓဘာသာကိုသာကိုး ကွယ်ခဲ့ကြဖူး ကျင့်ပျက်ဖွဲ့စည်းတည်ဆောက်ခဲ့သော နေရာ  
ခံခဲ့ရပါသည်။

ခိုင်းပြင်ကျေးရွာသမိုင်းကြောင့်ကို 'ခိုင်းပြင် ကြေးမုံ' မှ ကောက်ယူ  
ထားပါသည်။

**၅။ လူထုပူးပေါင်းပါဝင်သော လူမှုဆန်းစစ်ခြင်းနှင့်အကဲဖြတ်ခြင်းလုပ်ငန်းစဉ်  
အကျဉ်းချုပ်ဇယား။**

စဉ်	အသုံးပြုခဲ့သော PRA tool များ	ဦးတည်အုပ်စုများ	အစည်းအဝေး		အဓိကဆွေးနွေးချက်များ
			ကျား	မ	
၁	ကျေးရွာအရင်းအမြစ် ပြမြေပုံ (Social Map)	ရပ်မိရပ်ဖ၊ ကော်မတီဝင်များ၊ ကျေးရွာလူထုများ အားလုံး	၅၁	၅၇	အခြေခံအဆောက်အအုံများ၊ လမ်းပန်းဆက်သွယ်ရေးအခြေအနေ၊ လယ်ယာမြေများ၊ ကျေးရွာရှိ သဘာဝအရင်း အမြစ်များ။
၂	ရာသီခွင်ပြ ပြက္ခဒိန် (Seasonal Calendar)	ကော်မတီဝင်များ၊ အမျိုးသား၊ အမျိုးသမီး၊ ဆင်းရဲနွမ်းပါးသူများ	၅၁	၅၇	စီးပွားရေး၊ ဝင်ငွေရရှိမှု၊ ပွဲတော်ချိန်၊ ရာသီဥတု၊ ကျန်းမာရေးဆိုင်ရာ၊ ရေရရှိမှု။
၃	ဥစ္စာနေကြွယ်ဝမှုပြဇယား (Wealth Ranking)	အဆင်ပြေ၊ အလယ်အလတ်၊ အဆင်မပြေသော အုပ်စုများ	၄၂	၆၁	ကျေးရွာလူမှုစီးပွားရေးအခြေအနေကို ခွဲခြား သတ်မှတ်နိုင်ရေးအတွက် အခြေခံစံနှုန်း သတ်ရန် လူထုအားလုံး သဘောတူဆောင်ရွက် ခြင်း။
၄	ကျား၊မ ပင့်ကူအိမ်သုံးသပ်ခြင်း (Cob Web)	ကျေးရွာရှိ အမျိုးသားများနှင့် အမျိုးသမီးများ	၅၀	၆၃	အမျိုးသားနှင့် အမျိုးသမီး အခွင့်အရေးတန်းတူ ညီမျှမှု နှင့် မရရှိသည့် အကြောင်းအရင်းများ ကို ဖော်ထုတ်ခြင်း။
၅	အရင်းအမြစ် အသုံးချမှုပုံစံပြဇယား (Assest Mapping)	ကျေးရွာလူထုအားလုံး	၄၂	၆၁	ကျေးရွာရှိ သဘာဝအရင်းအမြစ်များ နှင့် လူမှုဆိုင်ရာအရင်း အမြစ်များအား မည်သူက အသုံးပြုပြီး မည်သူက ထိန်းချုပ် ထားရှိခြင်း။
၆	အဖွဲ့အစည်း ချိတ်ဆက်မှုပြ ဇယား (Veen Diagram)	ကျေးရွာအုပ်ချုပ်ရေးအဖွဲ့၊ ကျေးရွာဖွံ့ဖြိုးရေးလုပ် ဆောင် နေသည့်အဖွဲ့၊ ကျေးရွာလူထု	၅၀	၆၃	ကျေးရွာအတွင်းရှိ အဖွဲ့အစည်းများနှင့် မည်သို့သောလုပ်ငန်း များအတွက် မည်သည့် အဖွဲ့အစည်းများနှင့် ချိတ်ဆက်လုပ်ကိုင် ဆောင်ရွက်မှုရှိခြင်း။
၇	ကျေးရွာအခြေခံ အချက်အလက် (PC 1)	ရပ်ကွက်မှူး၊ အတွင်းရေးမှူး၊ ကျေးရွာလူထုများ၊ လူထုဗဟိုပြုစီမံကိန်း ဝန်ထမ်းများ	၁၄၃	၁၈၁	အိမ်ခြေ၊ လူဦးရေ၊ လူမျိုးဘာသာ စသော လူမျိုးဘာသာ အခြေခံအချက်အလက်များ ဖော်ထုတ်ခြင်း။
၈	အခက်အခဲများ၊ မျှော်မှန်းချက်များ၊ ကျေးရွာဖွံ့ဖြိုးရေး ဦးစားပေးလုပ်ငန်း များ ဖော်ထုတ်ခြင်း	အမျိုးသား၊ အမျိုးသမီးနှင့် ကျေးရွာလူထုအားလုံး	၁၄၁	၁၈၁	ကျေးရွာတွင်း ရင်ဆိုင်နေရသော အခက်ခဲများ၊ ကျေးရွာလူ ထု၏မျှော်မှန်းချက်များ၊ ကျေးရွာ အတွက် ဦးစားပေးလုပ်ငန်း များဖော်ထုတ်ခြင်း။



၁။ ကျေးရွာလူမှုရေးနှင့်အရင်းအမြစ်ပြင်ပမြေပုံ (Social Map)



ကျေးဇူးအုတ်စု - နှိုင်းပြအုတ်စု

ကျေးဇူးအမည် - နှိုင်းပြကျေးဇူး

ပျံ့နှံ့ရေး နှိုင်း အရင်းအမြစ် ပြုပြင်ပုံ

ဆွေးနွေး ဆန်းစစ်ချက်

မြို့နယ် - လှိုင်စွန်း

ရက်စွဲ - 20. 6. 19

- နယ်ယားလုပ်ငန်း ဖြင့် လုပ်ကိုင် ဖြီး အသက်မွေးဝမ်းကြောင်း ပြုကြသည်။ ထိုအပြစ်မျိုး ရောင်းချပေးပေးပေး အလုပ်အကိုင် ပြုစုပေး ဖြစ်ပြီး လုပ်ကိုင်ကြသည်။
- ဖွဲ့စည်းပေး (၅) နှစ် နှင့် နှိုင်း ပျံ့နှံ့မှု အဆောက်အအုံများ လာခြင်း ၊ အိမ်ခြေများ များပြားလာတာကြောင့် သစ်ပင်များ ဖြစ်သည် အရင်း အမြစ်များ ပျော့နည်းလာသည်။
- ကျေးဇူးတွင် အပိုင်း (၅) ပိုင်း ဖြင့် ခွဲ၍ ရေးထိုင် ကြသည်။
- ကျေးဇူး အုတ်စုများ သည် ကရင် လူမျိုးများ ဖြစ်ကြပြီး ဗဟိုဘာသာ ကို ကိုးကွယ်ကြသည်။
- အခြားကျေးဇူး နှင့် နာရောင် ကို ရေးထိုင် အသက်မွေး လုပ်ကိုင် ဖြစ်ပြီး ဤအုတ်စုများ သည် အခြားသို့ သွားရောက် အလုပ်လုပ်ကိုင် အုတ်စုများ သည် ရှိသည်။

ပါမောက္ခဆွေးနွေးမှုများ - က (51) ၊ ဝ (57)

## ၂။ရာသီခွင်ပြပြကွဒိန်(Seasonal Cleander)

ကျေးရွာအုပ်စု - နိုင်ငံခြားလက်စု  
 ကျေးရွာအမည် - နိုင်ငံခြားကျေးရွာ

### “ ရာသီခွင်ပြပြကွဒိန် ”

မြို့နယ် - လှိုင်ဘွဲ့  
 နေ့စွဲ - 20.6.2019

ဒေသလောင်း အရာ	တန်ခိုး	ကဆုန်	မုယုန်	ဝါဆို	ဝါခေါင်	မတ်လ	ဧပြီလ	မေလ	ဇွန်လ	ဇူလိုင်လ	ဇူလိုင်လ	တပေါင်း
စိုက်ပျိုးရေး	-											
ရာသီဥတု												
ပွဲတော်			-									
ရွာထက်သုံးစေ့												
အားလပ်ချိန်												
ဝင်ငွေ	၀	၁	၂	၃	၄	၅	၆	၇	၈	၉	၁၀	၁၁
ကျန်းမာရေး	-					-	-	-				
အစာရေစာ ဖုလုံမှု												

ပူးပေါင်းပါဝင်ဆွေးနွေးသူ - ၈ ( 51 ) ၊ ၁ ( 57 )

ကျေးဇူးအလှူ - ခိုင်းဖြူအလှူ  
ကျေးဇူးအမည် - ခိုင်းဖြူကျေးဇူး

ရာသီခွင်ပြ မြေကွဲဒီဒီ  
ဆွေးစွဲ: ဆန်းစစ်ချက်

ဇူလိုင်လ - ဇူလိုင်လ  
၁၄.၈ - ၂၀.၆.၂၀၁၇

- ဖြေငုံ့တွင် ခိုက်ပျိုးရေး: ၁ရာသီခွင် ၁ ဗွဲတော် ၁ ဝင်ငွေ ၁ ထွက်ငွေ ၁ သဘာဝ ဘေး အန္တရာယ် ၁ အားလပ်ချိန် စသည်၊ အချက် များ ပါဝင် သည်။
- စပါး များကို အနည်းငယ် ခိုက်ပျိုး ဖြစ်သည်။ အခြား: ဘီး၊ နှံ၊ ပင် များ၊ လှည်း၊ ခိုက်ပျိုး ဖြစ်သည်။
- တန်ခူးလသည် အပူဆုံးလဖြစ်သည်။ ရာသီ: ခုတူ မှာတ မှုရှိသည်။
- ရာသီအလိုက် ၊ လအလိုက် ဗွဲတော် များ ခွဲခြားသည်။ ကျေးဇူးတွင် ဗြာသိုလ ခွဲ ကျင့် နှစ် - သစ် ကူး ပွဲ တော်ကို နှစ်စဉ် နှစ်တိုင်း စည်ကား စွာ ကျင်း ပေးသည်။
- ဗြာသိုလ တွင် ဝင်ငွေရသော လဖြစ်သည်။ ဆီးပွားဖြစ်လျှင် ငှက် များ ကျန်လများ တွင် ဝင်ငွေ များအရ နည်း သည်။
- ဝါဆို ၊ ဝါခေါင် လများ တွင် နှစ်စဉ် အပိုင်း များ သည် ရှေးတေး နှင့် ဖြစ်ပွားသည်။
- တပို့တွဲ ၊ တပေါင်း ၊ တန်ခူးလ များသည် အားလပ် ချိန်အများဆုံး လဖြစ်ပြီး ကျန်လများတွင် အားလပ် မှု နည်း ပါ သည်။

ပါဝင်ဆွေးနွေးသူများ - ၈ ( ၅၁ ) ၊ ၆ ( ၅၇ )



၃။ ဥစ္စာနေကြွယ်ဝမှုပြဇယား (Wealth Ranking)

ကျေးရွာအုပ်စု - ဦးဖြူလှိုင်  
ကျေးရွာအမည် - ဦးဖြူကျေးရွာ

**ဥစ္စာနေကြွယ်ဝမှုပြဇယား**

မြို့နယ် - ဖျံးဘွဲ  
ရက်စွဲ - 20.6.2019

အဆင့်	သတ်မှတ်ချက်	အိမ်ထောင်စု	ရာခိုင်နှုန်း
ပြေလည် ဘောအုပ်စု	လယ်(၁၅)ဧကအထက်၊ နှစ်တယ်တိုက်၊ သစ်သားခင်း၊ သစ်တောင်၊ ကာ အုပ်စိုက်၊ ပယ်ထွန်စက်၊ မြက်ရိတ်စက်၊ ငွေတိုချောစား၊ ထိုင်းမှာအလုပ် လုပ်၊ ဖရဲနိုက်၊ ဆိုင်ကယ်၊ TV၊ ဖွဲ့ထည်၊ ဖုန်း၊ ဆိုလာ၊ စတောင်၊ ဝါရှော့	118	19%
အလယ်အလတ် အုပ်စု	လယ်(၅)ဧကမှ (၉)ဧက၊ သစ်ခင်း၊ ရှေးဆိုင်၊ ထိုင်းတွင်အလုပ် လုပ်၊ သစ်ကာ၊ အုပ်စိုက်၊ ချွဲ၊ ခွာ၊ ဆိုင်ကယ်၊ ဖုန်း၊ ဆိုလာ၊ စတောင်၊ ကား	225	36%
မပြေလည် ဘောအုပ်စု	လယ်(၅)ဧကအောက်၊ သစ်ခင်း၊ ရှေးဆိုင်၊ ထိုင်းတွင်အလုပ် လုပ်၊ ခက်ဘီး၊ ဖုန်း၊ ဆိုလာ၊ စတောင်၊ ခွာ၊ ကြက်၊ ဝက်	165	26%
အလွန်ဆင်းရဲ အုပ်စု	အကြမ်းခင်း၊ ဝါးထုံးကာ၊ ဖက်မူ၊ အုပ်စိုက်၊ ထိုင်းတွင်အလုပ် လုပ်၊ ကြက်၊ ဝက်၊ ရွေးမြေ		19%
စုစုပေါင်း		628	100%

မှ/ဖျောင်းပြင်ရေးရေးစဉ် - ၈ ( ၄၂ ) ၊ ၆ ( ၆၁ )

ကျေးရွာ အုပ်စု - ဒိုင်းဇွဲအုပ်စု

~~စက္ကနားအုပ်စု~~

ဇွဲနယ် - ဒိုင်းအုံ

ကျေးရွာအမည် - ဒိုင်းဇွဲကျေးရွာ

~~ဆွေးနွေးဆန်းစစ်ချက်~~

ရက်စွဲ - ၂၀.၆.၂၀၁၇

- ကျေးရွာတွင် အဆင့် ၁) အဆင့် ဖြေဖော် အုပ်စု အဆင့် ၂) အလယ်အလတ်ရှိစေရန် အဆင့် ၃) မဖြေလည်သော အုပ်စုနှင့် အဆင့် ၄) အလွန် မဖြေလည်သည့် အုပ်စု ဟူ၍ အဆင့် ၂) အဆင့် နှုတ်ထားသည်။
- အဆင့် ၃) တွင် အစီအစဉ် ၉၆% ရှိသည်၊ အဆင့် ၂) တွင် ၉၆% ရှိပြီး၊ အဆင့် ၄) တွင် ၁၇% ရှိစေရန် မဖြေလည်သော အစီအစဉ်များ သတ်မှတ်သည်။
- အလုပ်အကိုင်များ ပုံမှန် ဝင်ရောက် ဖွဲ့စည်းခြင်း၊ စီမံခန့်ခွဲခြင်း၊ အဆင့် မဖြေ ၅ ခြင်း ဖြစ်သည်။
- အလုပ်အကိုင်များ ဖော်ထုတ်ပေးခြင်း၊ ဖြင့် ဝင်ရောက် များရှိလာပြီး ပို၍ အဆင့်မြင့်လာမည်။

ပါဝင်ဆွေးနွေးသူများ - က ( ၄၂ )၊ ဗ ( ၆၇ )

၄။ ကျားမ ပင့်ကူအိမ်သုံးသပ်ခြင်း (Cob Web)

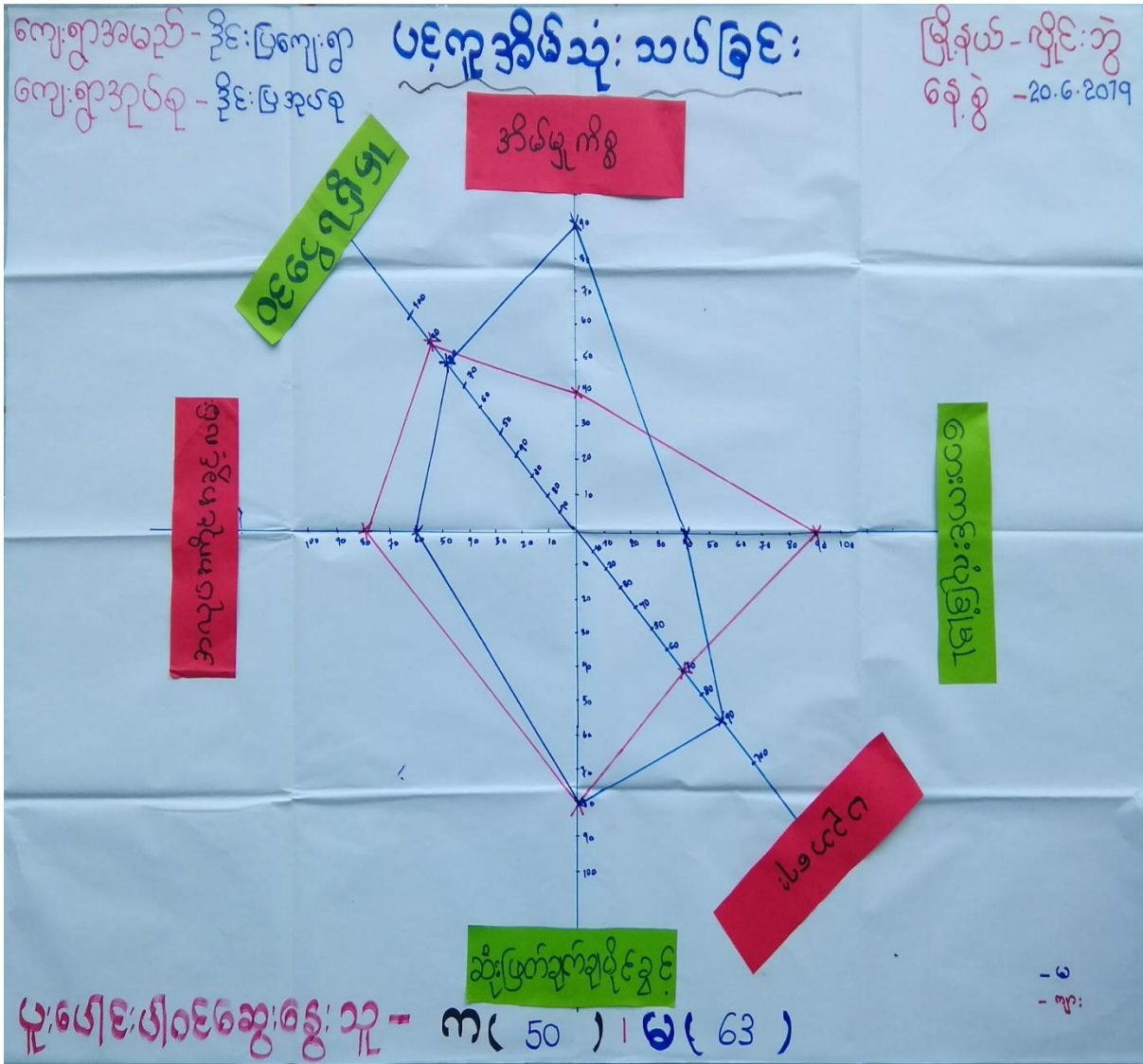

ကျေးဇူးတင်ရ - ခြင်းပြအုပ်စု

ပဋိကုဒိမ်သုံးစာပေခြင်း

မြို့နယ် - ဟိုင်းဘွဲ့

ကျေးဇူးအမည် - ခြင်းပြကျေးဇူး

ဆွေးနွေးဆန်းစစ်ချက်

နေ့စွဲ - ၂၀.၆.၂၀၁၇

- အဖျိုးသမီးနှင့် အဖျိုးဘားတို့၏အခန်းကဏ္ဍနှင့် အခြေအနေအထားပင်တူ အာမိတ်ဖြင့် သုံးစာပေတွင် အာမိတ်ကိစ္စ (ပညာရေး တို့တွင်အဖွတ်များနေပြီး ဝေငွေချုပ်နှောင်မှု၊ လုံခြုံမှု၊ အလုပ်အကိုင် အခွင့်အလမ်း နှင့် ဆုံးဖြတ်ချက်ချရာတို့တွင်အားနည်းနေသည်။
- ထိုသို့အားနည်းနေခြင်းမှာ အာမိတ်ကိစ္စများဖြင့် အချိန်ကုန်နေခြင်း၊ အဖျိုးဘားတို့နှင့်တန်းတူ အခွင့်အရေးမရခြင်းကြောင့် ဖြစ်သည်။
- အဖျိုးဘားတို့က အဖျိုးသမီးတို့ကို အာမိတ်ကိစ္စ ပိုင်းကွဲခြင်း၊ လက်တွဲခေါ်ခြင်းဖြင့် အခွင့်အရေးတန်းတူချင်ပါက ပို၍ အားပေးလေ့လာမည်။

ပါထိဆွေးနွေးသူများ - က (အ)၊ မ (မိ)



၅။ အရင်းအမြစ်အသုံးချမှုနှင့် ပိုင်ဆိုင်မှုပုံစံပြဿနာ(Asset Mapping)

အရင်းအမြစ်အသုံးချမှုပုံစံပြဿနာ

ကျေးရွာအုပ်စု - ဦးအောင်စု  
 ကျေးရွာအမည် - ဦးပြ

မြို့နယ် - လှိုင်ဘွဲ့  
 နေ့စွဲ - 20.6.2019



+



အသစ် ကျောင်း	ဘုန်းကြီး ကျောင်း
တံတား	စေတီ
ရေတွင်း	ဇရပ်
	သင်္ချိုင်း
	ဘေးလှ ကွင်း
	ဆေးခန်း ခန်း
	လမ်း
	ဖိ.ထိုင်
	အကြည် ထိုက်

မူးဟောင်း၊ ပါဝင်ဆွေးနွေးသူ - က ( 42 ) ၊ က ( 61 )

# အရင်းအမြစ်ထိမ်းချုပ်မှုပြဇယား

ကျေးရွာအုပ်စု - ဦးမြအုပ်စု  
 ကျေးရွာအမည် - ဦးမြကျေးရွာ

မြို့နယ် - ဟိုင်းဘွဲ့  
 ရက်စွဲ - ၂၀.၆.၂၀၁၉



မိ:တိုင်  
 ရေ:တွင်း  
 ကောယ:ကွင်း  
 သစ်:တိုင်

စာ:ကြည့်  
 တိုက်  
 လမ်း  
 တံ:တား  
 ဇရပ်  
 ခေ:တီ  
 စာ:သစ်  
 ကျောင်း  
 ဆေး:ခန်း  
 သုံး:ရုံ  
 ဘုန်း:ကြီး  
 ကျောင်း

မူး:ပေါင်း:ပါဝင်:ဆွေး:နွေး:သူ - မ ( ၄၂ ) ၊ မ ( ၆၇ )

ကျေးဇူးတင်အပ်ရ - နှိုင်းပြာပုလဲ

အရင်းအမြစ်သုံးစွဲမှု/ထိန်းချုပ်မှု

ဇူလိုင်လ - ဇွန်လ

ကျေးဇူးတင်အပ်ရ - နှိုင်းပြာပုလဲ

ဆွေးနွေးချက်နှင့်ဆန်းစစ်ချက်

နေ့စွဲ - 20.6.2019

- နှိုင်းပြာပုလဲအရင်းအမြစ်များမှာ စာကြည့်တိုက်၊ စာပေဓာတ်ခွက်၊ တံတား၊ ရေတွင်း၊ လမ်း၊ မီးတိုင်၊ သုံးကြိုးကျောင်း၊ ယဇ်ဂြိုဟ်၊ ဘောလုံးကွင်း၊ ဇရပ်၊ စေတီ၊ ဆေးပေးခန်းတို့ဖြစ်ပြီး ထိုအရင်းအမြစ်များကို အမျိုးအမည်နှင့် အမျိုးအမည်များအတိုင်း ယုံကြည်စိတ်ချရစွာ ထည့်သွင်းထားသည်။
- အရင်းအမြစ်ထိန်းချုပ်မှုအဖွဲ့တွင် လမ်း၊ သုံးကြိုးကျောင်း၊ စေတီ၊ တံတား၊ ဇရပ်၊ စာပေဓာတ်ခွက်၊ ဆေးပေးခန်း၊ စာကြည့်တိုက်တို့ကို အမျိုးအမည်နှင့် အမျိုးအမည်တို့အတိုင်း ထိန်းချုပ်ကြည့်ရှုပြီး ဘောလုံးကွင်း၊ ရေတွင်း၊ မီးတိုင်၊ ယဇ်ဂြိုဟ်တို့ကို အမျိုးအမည်များအတိုင်း ထည့်သွင်းထားသည်။
- အရင်းအမြစ်သုံးစွဲမှုကို စာကြည့်တိုက်၊ ခြင်္သေ့၊ အားဖြင့် အမျိုးအမည်နှင့် အမျိုးအမည်တို့တန်းတူအခွင့်အရေးများ ရှိသည်။

ပါထည့်သွင်းရေး - က (၄၂)၊ မ (၆၁)

# ၆။အဖွဲ့အစည်းချိတ်ဆက်မှုပြဇယား (Veen Diagram)

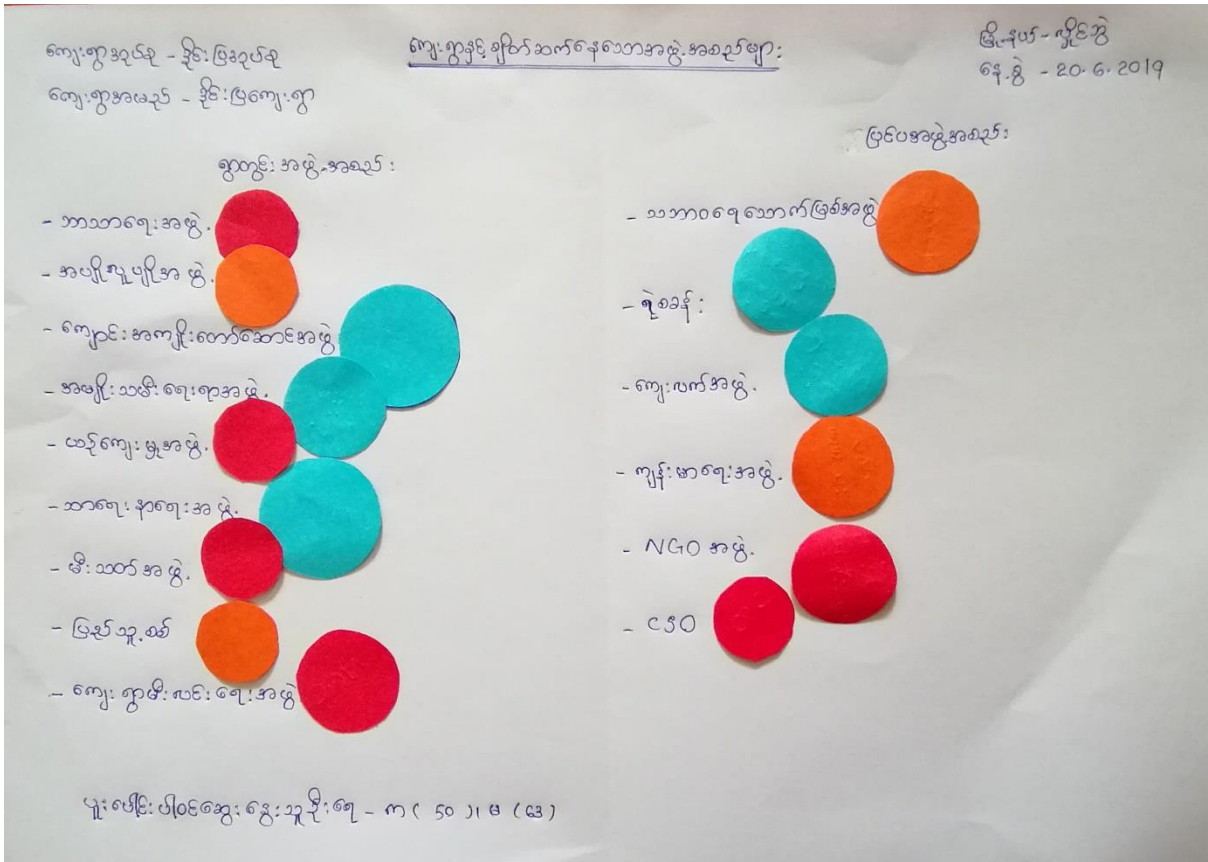



ကျေးဇူးတင်အပ်ချက် - နှိုင်းပြန်အပ်ချက်

ဖမ်းပုံ (ဆွေးနွေးချက်နှင့်ဆန်းစစ်ချက်)

ပြု.နံပါတ် - ဖြိုစီးမှု  
နေ့.စွဲ - ၂၀. ၆. ၂၀၁၇

ကျေးဇူးတင်အပ်ချက် - နှိုင်းပြန်ကျေးဇူး

- ကျေးဇူးတင်အပ်ချက်များအဖွဲ့သည် ကျေးဇူးတင်အပ်ချက်များကို ကိစ္စများတွင် ပူးပေါင်းပါဝင် စဉ်းစား  
စွာ လုပ်ဆောင် ချိတ်ဆက်မှုအား ကောင်းသည်။
- သာဓကများအဖွဲ့ ၊ အပျိုပျိုအဖွဲ့သည် ကျေးဇူးတင်အပ်ချက်များကို အလှူပံ့ပိုးမှုတွင်  
ပိုင်းဝန်း လူငယ်စဉ် ချိတ်ဆက်မှုရှိသည်။
- ကျေးဇူးတင်အပ်ချက်များအဖွဲ့ ၊ ဖြစ်ပျက်မှု ၊ မီးသတ်အဖွဲ့ ၊ ကျေးဇူးတင်အပ်ချက် ၊ ရေးအဖွဲ့  
အဖွဲ့တို့သည် အပ်ချက်များ ၊ အဖွဲ့ နှင့် အတူတူအဖွဲ့များ အတွက် အတူတူ ကွဲပြားခြားနား  
ပင် ဖြီးဆောင်ရွက်စေရာကြောင့် ချိတ်ဆက်မှုရှိကြသည်။
- ဖြစ်ပျက်မှု လာသော အဖွဲ့တွင် စစ်ဆန်း ၊ လျှောက်ထားမှု ၊ ကျေးဇူးတင်အပ်ချက် ၊ သဘာဝစေတနာ  
ဖြစ်အဖွဲ့တို့သည် ကျေးဇူးတင်အပ်ချက် အနည်းငယ် ချိတ်ဆက်သည်။
- NGO နှင့် CBO အဖွဲ့သည် တစ်ခါတစ်ရံ လာသောကြောင့် ချိတ်ဆက်မှုအား နည်းသည်။

ပါဠိဆွေးနွေးမှုစဉ် - က(၁၈)၊ မ(၆၃)

၇။ ကျေးရွာစီမံခန့်ခွဲမှုအထောက်အထားပြုကော်မတီဝင်များစာရင်း

ခွင်းပြ		ကျေးရွာစီမံခန့်ခွဲမှုအဖွဲ့ဝင်များ	
စဉ်	အမည်	ရာထူး/တာဝန်	ဖုန်းနံပါတ်
၁။	ဦး.စောထွန်း:ထွန်း:ဒောင်း	စီတောက် ခုနွှာ	၀၉၇၈၃၃၄၇၄၅၆
၂။	ဒေါ်နန်း: မာလာဝင်း :	စီတောက် ခုနွှာ	၀၉၇၇၀၂၃၇၁၃၀
၃။	ဦး သန်း:ဇော်ဦး:	ဝယ်ယူရေး:ဆပ်ကော်မတီ	၀၉ ၇၉၁၅၇၈၆၃
၄။	ဒေါ်တင်တင်စိ	ဝယ်ယူရေး:ဆပ်ကော်မတီ	၀၉၂၅၇၇၉၄၇၄
၅။	ဒေါ်နုနုစိ	ဝယ်ယူရေး:ဆပ်ကော်မတီ	
၆။	ဦး.ကော်စွန်း:	လှည့်ပတ်ပြုပြင်ထိန်းသိမ်းရေး	၀၉၇၇၇၉၁၂၀၉၄၂
၇။	ဒေါ်ထို.ခင်နု:	လှည့်ပတ်ပြုပြင်ထိန်းသိမ်းရေး	၀၉၇၇၂၇၅၃၇၂၇
၈။	ဦး.စောနုစိ	လှည့်ပတ်ပြုပြင်ထိန်းသိမ်းရေး	၀၉၂၅၅၇၉၇၇၇
၉။	ဦး.လှမောင်အေး:	စော့.ကြည်.ဇီး:ကြပ်ရေး:	
၁၀။	ဒေါ်ခင်စိမြင့်	စော့.ကြည်.ဇီး:ကြပ်ရေး:	၀၉.၇၇၁၂၆၉၂၇၇
၁၁။	ဒေါ်ခင်စန်းစွေ	စော့.ကြည်.ဇီး:ကြပ်ရေး:	၀၉၇၇၄၇၂၅၅၅၆
၁၂။	ဒေါ်လွမ်း:မျိုး:ကြည်	ကျေး.ရွာစော့ရေး.ကိုင်	၀၉၇၈၇၂၀၇၀၄
၁၃။	ဦး.စော့မြင့်လွင်	ကျေး.ရွာစော့ရေး.ကိုင်ထမ်း:	
၁၄။	ဒေါ်တင်အို	ကျေး.ရွာစော့ရေး.ကိုင်ထမ်း:	
၁၅။	ဦး.အောင်သာဝင်း:	ကျေး.ရွာစော့ရေး.ကိုင်ထမ်း:	
၁၆။	ဦး.စော့ခင်စိ	စော့.ကြည်.ဇီး:ကြပ်ရေး:	၀၉၆၈၆၅၂၈၇၈
၁၇။	ဒေါ်အေး သိန္နီ	စော့.ကြည်.ဇီး:ကြပ်ရေး:	၀၉၂၆၇၇၁၀၇၁၉

**၈။ ကျေးရွာအချက်အလက်များ(PC 1)**

ပုံစံ - ၈ - ၁ ကျေးရွာအခြေခံအချက်အလက်များ (Form PC 1)

လမ်းညွှန်ချက်၊ ကျေးရွာတစ်ရွာသို့ ပထမဆုံးမိတ်ဆက်ခရီးသွားရောက်သောအခါ လူထုစည်းရုံး ကျေးရွာခေါင်းဆောင်များအားကျေးရွာအချက်အလက်များကိုမေတ္တာရပ်ခံ၍တောင်းခံရသည်။ ဤအချက်အလက်များကိုစီမံကိန်းအစည်းဝေးပတ်ဝန်းကျင်ဆိုင်ရာစည်းရုံးမှုစီမံကိန်းမိတ်ဆက်အစည်းဝေးတွင် လူထုစည်းရုံးရေးမှူးသည် ဤအချက်အလက်စစ်ဆေးပြီး မှန်ကန်အောင်ပြုလုပ်ရမည်။ ပြီးနောက်တွင် လူထုစည်းရုံးရေးမှူးမှ သတင်းအချက်အလက်ထံသို့ Tablets ဖြည့်သွင်းရမည်။

ကျေးရွာခေါင်းဆောင် အမည် <b>ဦးစောအေးမြင့်</b>	ကျေးရွာခေါင်းဆောင်၏ ဖုန်းနံပါတ် <b>၀၉၅၉၂၄၄ ၇၅၂၂</b>	လူထုစည်းရုံးရေးမှူး၏အမည် <b>ဒ်ဒ်ဒ်ဒ်</b>
ပြည်နယ်/တိုင်းဒေသကြီး <b>ကဏ္ဍ</b>	မြို့နယ် <b>လွိုင်လှိုင်</b>	ကျေးရွာအုပ်စု <b>ဒ်ဒ်ဒ်</b>
	ကျေးရွာ <b>ဒ်ဒ်ဒ်</b>	

ကား-လူဦးရေ

လူမျိုးစု	အိမ်ထောင်စုအရေအတွက်	ကိုးကွယ်သည့်ဘာသာ	အိမ်ထောင်စုအရေအတွက်
လူမျိုးစု (၁) <b>ဗမာ</b>	<b>628</b>	ဘာသာ(၁) <b>ဗုဒ္ဓ</b>	<b>628</b>
လူမျိုးစု (၂) -----		ဘာသာ(၂) -----	
လူမျိုးစု (၃) -----		ဘာသာ(၃) -----	
လူမျိုးစုရော -----		ဘာသာရော -----	
အခြား			
	အရေအတွက်		
မသန်စွမ်းသူများ	<b>15</b>		
သက်ကြီးရွယ်အိုများ (၆၅ နှစ် နှင့် အထက်)	<b>220</b>		
စစ်ဘေးရှောင်			



	အမျိုးသား(အရေအတွက်)	အမျိုးသမီး(အရေအတွက်)	စုစုပေါင်းအရေအတွက်
လူဦးရေ	၇၅၄၀	၇၅၄၅	၁၅၀၈၅
လူမျိုးစု (၁) မြန်မာ	၇၅၄၀	၇၅၄၅	၁၅၀၈၅
လူမျိုးစု (၂) -----			
လူမျိုးစု (၃) -----			
အခြား			
ဒိဂ်ထောင်ဦးစီး	၅၁၈	၇၇၀	၁၂၈၈

(ခ) အခြေခံအဆောက်အအုံ အသုံးအဆောင်များ

စာသင်ကျောင်း	အမှတ် ခြစ်ပါ	ကျန်းမာရေး	အမှတ် ခံပါ	ဘာသာရေးအဆောက် အအုံများ	အမှတ် ခြစ်ပါ
အထက်တန်းကျောင်း	<input checked="" type="checkbox"/>	ဆေးရုံ	<input type="checkbox"/>	ဇေတီ	<input checked="" type="checkbox"/>
အလယ်တန်းကျောင်း	<input checked="" type="checkbox"/>	ကျန်းမာရေးဌာန	<input checked="" type="checkbox"/>	ဘုန်းကြီးကျောင်း	<input checked="" type="checkbox"/>
မူလတန်းကျောင်း	<input checked="" type="checkbox"/>	ကျန်းမာရေးဌာနခွဲ	<input type="checkbox"/>	ဟိန္ဒူဘုရားကျောင်း	<input type="checkbox"/>
မူကြိုကျောင်း	<input checked="" type="checkbox"/>	ဆေးပေးခန်း	<input type="checkbox"/>	ခရစ်ယာန်ကျောင်း	<input type="checkbox"/>
အခြား	<input type="checkbox"/>	အခြား	<input type="checkbox"/>	ဗလီ	<input type="checkbox"/>
				အခြား	<input type="checkbox"/>
မှတ်ချက် အ.က.က ခွဲ		မှတ်ချက်		မှတ်ချက်	



(ဂ)ကျွမ်းကျင်သူများမှတ်တမ်း (ကျေးရွာတွင်နေထိုင်သော သို့မဟုတ် တခြားရွာမှလာရောက်သောကျွမ်းကျင်သူများ)

(၁) စာသင်ကျောင်း			(၂) ကျန်းမာရေး			(၃) လက်မှုပညာရှင်	
	ရွာတွင်နေထိုင်သူ	အခြားရွာမှလာသူ		ရွာတွင်နေထိုင်သူ	အခြားရွာမှလာသူ		ရွာတွင်နေထိုင်
မူလတန်းပြဆရာ/မ	<input checked="" type="checkbox"/>	<input checked="" type="checkbox"/>	ဆရာဝန်	<input type="checkbox"/>	<input type="checkbox"/>	လက်သမား	<input checked="" type="checkbox"/>
အထက်တန်းပြဆရာ/မ	<input checked="" type="checkbox"/>	<input checked="" type="checkbox"/>	လက်ထောက်ကျန်းမာရေးမှူး	<input type="checkbox"/>	<input type="checkbox"/>	ပန်းရံ	<input checked="" type="checkbox"/>
အလယ်တန်းပြဆရာ/မ	<input checked="" type="checkbox"/>	<input checked="" type="checkbox"/>	အမျိုးသမီးကျန်းမာရေးဆရာမ	<input type="checkbox"/>	<input checked="" type="checkbox"/>	လျှပ်စစ်ကျွမ်းကျင်သမား	<input checked="" type="checkbox"/>
မူကြိုဆရာ/မ	<input checked="" type="checkbox"/>	<input type="checkbox"/>	သားဖွားဆရာမ	<input type="checkbox"/>	<input checked="" type="checkbox"/>	ရေပိုက်သွယ်သူ	<input checked="" type="checkbox"/>
အခြား	<input type="checkbox"/>	<input type="checkbox"/>	ပြည်သူ့ကျန်းမာရေးလုပ်သား	<input type="checkbox"/>	<input type="checkbox"/>	စက်ပြင်ဆရာ	<input checked="" type="checkbox"/>
မှတ်ချက်			မှတ်ချက်			မှတ်ချက်	

(ဃ) ကျေးရွာသို့ ရောက်ရှိနိုင်သည့်လမ်းအခြေအနေ / ကျေးရွာတစ်ရွာသည် ၎င်း၏ကျေးရွာအုပ်စုနှင့် ဆက်သွယ်ထားသောလမ်းအခြေအနေ (အောက်ပါတို့ကိုဝိုင်းပါ)

ကျောက်ကြမ်းလမ်း: ကတ္တရာလမ်း      ကွန်ကရစ်လမ်း:      မော်တော်ဆိုင်ကယ်လမ်း:  
ကျောက်ခင်းလမ်း      မြေသားလမ်း:      လူသွားလမ်း:      အခြား: \_\_\_\_\_

(င) ကျေးရွာဖွံ့ဖြိုးမှုစီမံချက်

ပိုင်းပါ

(၁) လူထုဗဟိုပြုစီမံကိန်းမစတင်မှီ ဤကျေးရွာတွင်ကျေးရွာဖွံ့ဖြိုးမှု ရှိပါသည်/မရှိပါ/မသိပါ  
 စီမံချက်ရှိခဲ့ပါသလား?      ၄      ၄

(၂) ရှိခဲ့ပါလျှင် ဤစီမံချက်ကို မည်သည့် ခုနှစ်တွင်ပြင်ဆင်ခဲ့ပါသနည်း?      နှစ် ၂၀၁၂ / မသိပါ

(၃) ဤစီမံချက်ကို မြို့နယ်မှအတည်ပြုခဲ့ပါသလား?      ပြုခဲ့ပါသည်/မပြုခဲ့ပါ / မသိပါ

(စ) ခရီးအကွာအဝေး

(၁) ဤကျေးရွာ၏ပဟိုမှ၎င်းကျေးရွာအုပ်စု၏ပဟိုအထိခရီးပိုင်မည်မျှကွာဝေးသနည်း? ပိုင်-----/မသိပါ

(၂) ဤကျေးရွာမှ ၎င်းကျေးရွာအုပ်စုပဟိုအထိသွားလာရာတွင်ကြာမြင့်သည့်အချိန်။

ခြောက်သွေ့ရာသီတွင်ကြာချိန်-----ထော်လာဂျီ/မော်တော်ဆိုင်ကယ်/ခြေလျင်/လား/မော်တော်ဘုတ်/  
အခြား-----

မိုးရာသီတွင်ကြာချိန်-----ထော်လာဂျီ/မော်တော်ဆိုင်ကယ်/ခြေလျင်/လား/မော်တော်ဘုတ်/  
အခြား-----

(ဆ) ပတ်ဝန်းကျင်ဆိုင်ရာသဘာဝဘေးအန္တရာယ်

ဤကျေးရွာတွင်ရေကြီးခြင်းကဲ့သို့ သဘာဝဘေးအန္တရာယ်ကျရောက်ဖူးခြင်း ရှိပါသလား။

မရှိပါ  ရှိပါသည် ရှိလျှင်ဖော်ပြပါ-----၂၀၁၃-၂၀၁၅-၂၀၁၈

(ဇ) ကျေးရွာတွင် ဖွဲ့စည်းထားသော အဖွဲ့အစည်းများ

လူထုပဟိုပြုစီမံကိန်းမတိုင်မီ ဤကျေးရွာတွင် ကျေးရွာဖွံ့ဖြိုးရေးအတွက် အစိုးရ(သို့)ရွာသားများကိုယ်တိုင်(သို့) စီမံကိန်းတစ်ခုခု ဖွဲ့စည်းထားသည့် အဖွဲ့အစည်းများရှိပါသလား။

(၁) ~~မိုးရေအဖွဲ့၊ အမျိုးသမီးရေးရာအဖွဲ့~~

(၂) ~~ပရိတ်သတ်အဖွဲ့၊ အဖွဲ့~~

(ဈ) အထွေထွေအုပ်ချုပ်ရေး ဦးစီးဌာန (GAD) မှ မှတ်တမ်းတင်ထားခြင်း

ဤကျေးရွာသည် အထွေထွေအုပ်ချုပ်ရေး ဦးစီးဌာန (GAD) မှ မှတ်တမ်းတင်ထားမှု ရှိပါသလား။

မရှိပါ  ရှိပါသည်

ကျေးရွာခေါင်းဆောင်

အမည် ဒေါ်စောစောမာ

လက်မှတ် [Signature] နေ့စွဲ ၂၀၁၅-၂၀၁၆

လူထုစည်းရုံးရေးမှူး

အမည် ဒေါ်ဇော်အုတ်

လက်မှတ် [Signature] နေ့စွဲ ၂၀၁၅-၂၀၁၆

## ၉။ စီမံကိန်းစက်ဝန်းအချိန်ဇယား(PC 2)

ပုံစံ - ၀-၂ - စီမံကိန်းစက်ဝန်းအချိန်ဇယား (PC 2)

လမ်းညွှန်ချက်၊ သက်ဆိုင်ရာလူထုစည်းရုံးရေးမှူး/ လက်ထောက်နည်းပညာမှူးများ မှစီမံကိန်းစက်ဝန်းအဆင့်တစ်ခုစီပြီး စီးတိုင်းကျေးရွာနှင့် ကျေးရွာအုပ်စုအတွက်ဤပုံစံ ကိုဖြည့်သွင်းရမည်။

စည်းရုံးရေးမှူး/လက်ထောက်နည်းပညာရေးမှူးဝန်ထမ်း အမည် - ဒုန်းချောစုကြည်

နေ့စွဲ 20.6.19 စက်ဝန်းအားအမှတ်ခြစ်ပါ  စက်ဝန်း(၁)  စက်ဝန်း(၂)  စက်ဝန်း(၃)  စက်ဝန်း(၄)

ပြည်နယ်/တိုင်း	ကျေးရွာအုပ်စု	မြို့နယ်	ဦးစီးဌာန	ကျေးရွာ	ဦးစီးဌာန
ကရင်	ကျေးရွာအုပ်စု	မြို့နယ်	ဦးစီးဌာန	ကျေးရွာ	ဦးစီးဌာန

စီမံကိန်းဆောင်ရွက်မှုအဆင့်များ	နေ့စွဲ		အစည်းအဝေးတွင်တက်ရောက်သူအရေအတွက်						
	စတင်သည် နေ့	ပြီးစီးသည့်နေ့	အမျိုးသား အရေအတွက်	အမျိုးသမီး အရေအတွက်	အိမ်ထောင်စု အရေအတွက်	လူမျိုးစုတက်ရောက်သူ အရေအတွက် နှင့် လူမျိုးစုအမည်	အိမ်ထောင်စု ပေါင်း	အိမ် ထောင်စု %	
၁။ ကျေးရွာစီမံကိန်း မိတ်ဆက်အစည်းအဝေး	20.6.2019	20.6.2019	143	181	324	324	149.119	628	57%
၂။ ကျေးရွာစွဲမြဲရေး စီမံချက်ရေးဆွဲခြင်း	20.6.2019	20.6.2019	143	181	324	324	149.119	628	57%
၃။ ကျေးရွာအုပ်စု လုပ်ငန်းဆုံးဖြတ်ချက်ချသည် အစည်းအဝေး	25.6.2019	25.6.2019	14	7	21	21	149.119		
၄။ မြို့နယ်အဆင့်စီမံကိန်းရေးဆွဲရေးနှင့် အကောင်အထည်ဖော်ရေးကော်မတီ၏ စီမံကိန်း သုံးသပ်မှုအစည်းအဝေး			မလို	မလို	မလို	မလို			



၁၀။ ကျေးရွာဖွံ့ဖြိုးရေးဦးစီးဌာန (PC 3)

ပုံစံ - ၀၃ ကျေးရွာဖွံ့ဖြိုးရေးဦးစီးဌာန အစဉ် (Form PC 3)

လယ်ယာနှင့်ချက်		အဆင့် (၃) ကျေးရွာဖွံ့ဖြိုးရေးဦးစီးဌာန အစဉ် အစီအစဉ် အောက်တွင် ဖော်ပြပါ အချက်အလက်များကို အခြေအနေအထားအရ အကဲဖြတ်ပေးရမည်။	
လူထုစည်းစိမ်းရေးမှူး/ဝန်ထမ်း အမည်		န.န. ဂျော့စ် ဇေယျာ	
နေ့စွဲ	၂၀. ၆. ၂၄	ဝက်ဝန်းအား အမှတ်ခြစ်ပါ (✓) <input checked="" type="checkbox"/> ဝက်ဝန်း(၁)	ဝက်ဝန်း(၂) <input type="checkbox"/> ဝက်ဝန်း(၃) <input type="checkbox"/> ဝက်ဝန်း(၄) <input type="checkbox"/>
ပြည်နယ်/ခရိုင်	ကရင်	မြို့နယ်	ကျေးရွာအုပ်စု
		ပျဉ်းဘွဲ့	ဒိုင်ဗျ
			ဒိုင်ဗျ

က။ အခက်အခဲအတားအဆီးများအား ဆွေးနွေးခြင်း - ယခုလက်ရှိအခြေအနေအထားတွင် ကျေးရွာဖွံ့ဖြိုးတိုးတက်ရေးအတွက် အဓိကအခက်အခဲအတားအဆီးများသည် မည်သည့်အရာများဖြစ်ပါသနည်း။ (အမျိုးသား/သမီး အနည်းဆုံးအခက်အခဲ ၅ ခု ဖော်ပြပါ)

အုပ်စုဖွဲ့ ဆွေးနွေးမှုများမှ တင်ပြသော အခက်အခဲအတားအဆီးများ	
စွာတွင်း ဘုန်းကြီးကျောင်း နှင့် သူ့အားလမ်းလျှောက် ဘုန်းကြီးကျောင်း ဖြတ်တမ်းကြောင့် သွားလာရေးအခက်အခဲ ဖြစ်ပေါ်ခြင်း။	<input type="checkbox"/> ကျား <input type="checkbox"/> မကျား + မ
လက်ရှိကျောင်းဆောင် နှင့် ကျောင်းသူ/သား ချီးစေ့ မကျေမနပ် ဖြစ်ခြင်း။	<input type="checkbox"/> ကျား <input type="checkbox"/> မကျား + မ
ကျေးရွာအုပ်စု ကျေးရွာအုပ်စု အစိုးရအဖွဲ့ အဖွဲ့ဝင်များ မပါဝင်ခြင်း။	<input checked="" type="checkbox"/> ကျား <input type="checkbox"/> မကျား + မ
စွာတွင်း ဝါထရပ်စ် စက်ကား သယ်ယူပို့ဆောင်ရေး အခက်အခဲ ဖြစ်ပေါ်ခြင်း။	<input checked="" type="checkbox"/> ကျား <input type="checkbox"/> မကျား + မ
ရွာတွင်း ဝါထရပ်စ် စက်ကား သယ်ယူပို့ဆောင်ရေး အခက်အခဲ ဖြစ်ပေါ်ခြင်း။	<input type="checkbox"/> ကျား <input type="checkbox"/> မကျား + မ
ရွာတွင်း ဝါထရပ်စ် စက်ကား သယ်ယူပို့ဆောင်ရေး အခက်အခဲ ဖြစ်ပေါ်ခြင်း။	<input type="checkbox"/> ကျား <input type="checkbox"/> မကျား + မ

ခ။ မျှော်မှန်းခြင်း- နောင်လာမည့် (၅) နှစ် အတွင်း ကျေးရွာဖွံ့ဖြိုးရေး မျှော်မှန်းချက်များအား တင်ပြပါ။

အုပ်စုဖွဲ့ ဆွေးနွေးမှုများမှ တင်ပြသော အခက်အခဲအတားအဆီးများ	
စွာတွင်း ဘုန်းကြီးကျောင်း နှင့် သူ့အားလမ်းလျှောက် ဘုန်းကြီးကျောင်း ဖြတ်တမ်းကြောင့် သွားလာရေးအခက်အခဲ ဖြစ်ပေါ်ခြင်း။	<input checked="" type="checkbox"/> ကျား <input type="checkbox"/> မကျား + မ
ကျေးရွာအုပ်စု ကျေးရွာအုပ်စု အစိုးရအဖွဲ့ အဖွဲ့ဝင်များ မပါဝင်ခြင်း။	<input checked="" type="checkbox"/> ကျား <input type="checkbox"/> မကျား + မ
စွာတွင်း ဝါထရပ်စ် စက်ကား သယ်ယူပို့ဆောင်ရေး အခက်အခဲ ဖြစ်ပေါ်ခြင်း။	<input checked="" type="checkbox"/> ကျား <input type="checkbox"/> မကျား + မ
ရွာတွင်း ဝါထရပ်စ် စက်ကား သယ်ယူပို့ဆောင်ရေး အခက်အခဲ ဖြစ်ပေါ်ခြင်း။	<input type="checkbox"/> ကျား <input type="checkbox"/> မကျား + မ
ရွာတွင်း ဝါထရပ်စ် စက်ကား သယ်ယူပို့ဆောင်ရေး အခက်အခဲ ဖြစ်ပေါ်ခြင်း။	<input type="checkbox"/> ကျား <input type="checkbox"/> မကျား + မ



၂၈) အဆက်အခံအဆားအဆီးများအားဆွေးနွေးခြင်း

လမ်းညွှန်မှုများ၊ သောကြောင့်၊ လယ်ယာများ၊ အတွက် ဝါး၊ အတွက် ချိန်၊ နံနက် ခြင်း။	ဝကျား၊ ဖေ၊ ဝကျား၊ +မ
မြေပေါ်သောကြောင့်၊ ဣသား၊ များ၊ အတွက် အနိစာယံ လုံခြုံမှု မရှိခြင်း။	ဝကျား၊ ဖေ၊ ဝကျား၊ +မ
ဣတွင်း၊ ဣပတ်လမ်း၊ ကျောက်ကြမ်း၊ လမ်း၊ မြစ်သောကြောင့် ရေပျက်ပျက် ချိန်၊ ဝက်၊ ဖြစ်ခြင်း၊ နှစ် အနိစာယံရှိခြင်း။	ဝကျား၊ ဝမ၊ ဖေကျား၊ +မ
ကျောင်း၊ သား၊ ဦး၊ ရေများ၊ သောကြောင့် အိမ်သာမ လုံလောက်သဖြင့်၊ အခက်အခဲရှိခြင်း။	ဝကျား၊ ဖေ၊ ဝကျား၊ +မ
ခွင်း၊ ပြုတွင်း၊ နှင့် လယ်ကွင်း၊ တံတား၊ မကောင်း၊ သောကြောင့် ခိုက်ခင်း၊ သီးနှံများ၊ သယ်ယူရန် ခက်ခဲခြင်း။	ဝကျား၊ ဝမ၊ ဖေကျား၊ +မ
လျှပ်စစ်ဖောက်ခိုင်း၊ များ၊ နှင့် ဝ၊ မရှိသဖြင့် အသက်အန္တရာယ်ကို ရှိမရှိ အခက်အခဲရှိခြင်း။	ဝကျား၊ ဝမ၊ ဖေကျား၊ +မ

၂၉) မျှော်မှန်းခြင်း

မြေအနိစာယံ က ကွယ်ဆေး၊ ဤလူများ ဣသား၊ များ၊ အသက် အန္တရာယ်ကို ဖြစ်တင်စေရန် နှိပ်စေရန်။	ဝကျား၊ ဖေ၊ ဝကျား၊ +မ
ခရုသတ်ဆေး၊ ခွဲခြင်း၊ ကြောင့် တောင်သူ လယ်ယာများ များ၊ ဝါး၊ အတွက် ချိန်၊ လိုမိုတိုး၊ လာစေရန်။	ဝကျား၊ ဖေ၊ ဝကျား၊ +မ
အသင့်ဆောင်အဆင့်အလောက်ရှိ လျှင် ကျောင်း၊ သူကျောင်း၊ သား၊ များ၊ အသင့်ရာတွင် လွတ်လပ်မှုရှိ ပြီး၊ ပညာရေး၊ လိုမိုကောင်း၊ မြန်လာစေရန်။	ဝကျား၊ ဝမ၊ ဖေကျား၊ +မ
နှင်း၊ ပြုတွင်း လယ်ကွင်း၊ ဆက်တံတား၊ ကောင်း၊ လာလျှင် သီးနှံ ပျက်ဆီး ဆုံး၊ ဤ၊ မှု မကောင်း၊ ပြီး၊ ဝင်ငွေများတိုး၊ လာစေရန်။	ဝကျား၊ ဝမ၊ ဖေကျား၊ +မ
ထရပ်စဖော် အချိန်လျှင် ဣတွင်း၊ အိမ်၊ တိုး၊ လျှပ်စစ်ဖောက်၊ လုံလောက် စွာရှိစေရန်။	ဖေကျား၊ ဝမ၊ ဝကျား၊ +မ
ကျောင်း၊ အိမ်သာ အဆင့်အလောက်ရှိ လျှင် ကျောင်း၊ သူ / ကျောင်း၊ သား၊ များ၊ အချိန် ကုန်သက်သာပြီး အသင့်ချိန် များ၊ လာစေရန်။	ဝကျား၊ ဖေ၊ ဝကျား၊ +မ
ဣတွင်း၊ ဣပတ်လမ်း၊ ကောင်း၊ လာလျှင် ဣသား၊ များ၊ သား၊ လာ စွာ အဆင်ပြေပြီး၊ အချိန်လည်း၊ လျော့နည်း၊ လာစေရန်။	ဝကျား၊ ဝမ၊ ဖေကျား၊ +မ
ကျောင်း၊ ပရိဘောဂအဖြစ် အချိန် လျှင် အသင့် ရာတွင် လိုမိုအဆင် ပြေလာစေရန်။	ဝကျား၊ ဖေ၊ ဝကျား၊ +မ

၇။ လူထုစီမံကိန်း၏ လာမည့် (၄) နှစ်အတွက် အကျုံးမဝင်သော ဦးစားပေး ဖွံ့ဖြိုးတိုးတက်မှု လုပ်ငန်း အစီအစဉ်များအားဖော်ပြပါ။

ဦးစားပေး အဆင့် သတ်မှတ်ချက်	ကျေးရွာအတွက် ဦးစားပေး ဖွံ့ဖြိုးတိုးတက်မှု လုပ်ငန်းစဉ်များ	အဆိုပြုသူ (အမျိုးသားများ/ အမျိုးသမီးများ/ အမျိုးသား+ အမျိုးသမီး)	အခန်းကဏ္ဍ	ခန့်မှန်း ကုန်ကျစရိတ်	အကျိုးခံစားခွင့်ရှိသူခန့်မှန်းခြေအရေအတွက်		
					ကျား	မ	ပေါင်း
၀	မိ. (၅၂၂ မိ. တိုင် လီ ဂျယ် ရွှေ " (၆၈၆' )	က+မ		464 သိန်း	1940	1949	3889
၂	စာသင်ကျောင်း ၁ ဆောင် အား နှစ်ထပ်ဆောင် ကန်ဆောင် တိုး ချဲ့ စားချိန် (135' x 30' x 200')	က+မ		1275 သိန်း	1940	1949	3889
၃	စိုက်ပျိုးရေး ကဏ္ဍလမ်းဆေးချိန် (၂၀၆၆)	က+မ		1600 သိန်း	1940	1949	3889
၄	ရိုးပြောင်း နှင့် သုသာန်ကျောင်း လမ်း ကျောင်းအောက် ပေးချိန် " (1820')	က+မ		198 သိန်း	1940	1949	3889

၈။ လူထုစီမံကိန်း၏ လာမည့် (၄) နှစ်အတွက် အကျုံးမဝင်သော ဦးစားပေး ဖွံ့ဖြိုးတိုးတက်မှု လုပ်ငန်း အစီအစဉ်များအားဖော်ပြပါ။

အဆင့်	ကျေးရွာအတွက် ဦးစားပေး ဖွံ့ဖြိုးတိုးတက်မှု လုပ်ငန်းစဉ်များ	အဆိုပြုသူ (အမျိုးသားများ/ အမျိုးသမီးများ/ အမျိုးသား+ အမျိုးသမီး)	အခန်းကဏ္ဍ
၁	ကျောင်း ၁ ခု တာဝန်ချိန်	မ	
၂	လမ်းစတင် အချိန် (၄၅) V	က	
၃	မြေအခြေအာရုံစဉ်ဆေးချိန်	မ	
၄	ခရိုင်အား ချိန်	မ	
၅			

ခေါင်းဆောင်၊ ကျေးရွာစီမံကိန်းအထောက်အကူပြုကော်မတီမှအတည်ပြုသည်။

အမည် စတုန်းစွန်းစောင့် လက်မှတ် စွန်းစောင့် နေ့စွဲ 20.6.2019

၈။ အကျုံးဝင်

၅။	ဤတွင်း နှင့် ဗဟိုတွင်း ဆက်တိုက် ပွန်ကရစ်တံတား ခင်း ချန်	က+ဗ	-		1940	1949	3889
၆။	ကျောင်း နှစ်ဖက်ဘက် (၄၀) ခု တည်ဆောက် ချန်	မ	၂၀'x၅'x၇'	48 ခု	1940	1949	3889
၇။	ဒို့လင်း၊ ဝေါ်ဒွင်း၊ ပန်း၊ တိမ်ကုန်း၊ ဤ ဦးဆက်တိုက်၊ အား ပွန်ကရစ် တံတား၊ ဆောက် ချန်	က+ဗ	-		1940	1949	3889
၈။	အင်္ဂလိပ်ဘက် တူး၊ ပေး ချန်	က	-		1940	1949	3889







ရရှိလာသောလုပ်ငန်းများကို မဲပေး စနစ်ဖြင့် ဦးစား ပေးစွေး ချယ်ခါ  
 သည်။ ဆက်လက်ပြီး ကော်မတီအဖွဲ့ဝင်များ ကို ပြန်လည် အတည်ပြုခဲ့ကြပါသည်။  
 ငြိမ်းချမ်းရေးကော်မတီအဖွဲ့ဝင်တွေကို ခေါ်ရန်၊ ဖြောင့်ရန် အချက်တွေကို ရှေ့ထု  
 စည်တန်းစား ရှေးမှူးက ပြန်လည်ရှင်းပြ ခါပါသည်။ နောက်ဆုံး၌ စီတော်ကဏ္ဍ  
 ကဏ္ဍကဏ္ဍကဏ္ဍကဏ္ဍ ပြန်လည်ဖြောင့်ဖြောက် အစည်းအဝေးကို ဖိတ်ခေါ်  
 ခေါ်ပါသည်။

မှတ်တမ်းတင်သူ အမည် - ဒုန်းချောအောင် လက်မှတ် - သူ

၇က်စွဲ - ၆.၆.၂၀၁၉

အတည်ပြုသူ အမည် - ဒိုးဆော့ထွန်းထွန်းအောင် လက်မှတ် - ထွန်းအောင်

၇က်စွဲ - ၆.၆.၂၀၁၉

၁၂။ ကဏ္ဍအလိုက်ဦးစားပေးလုပ်ငန်းချုပ်ဇယား

ကဏ္ဍ	ဦးစားပေးအဆင့်	လုပ်ငန်းအမျိုးအစား	အဆိုပြုသူ			ခုနှစ်	ထောက်ပံ့မည့် အဖွဲ့စည်း (သို့) ဌာန	မှတ်ချက်
			ကျား	မ	ကျား + မ			
အခြေခံအဆောက်အအုံဦးကဏ္ဍ (လမ်း၊ ရေရရှိရေး၊ မီးလင်းရေး)	၁	ရွာတွင်းရွာပတ်လမ်းကွန်ကရစ်လမ်းခင်းရန်			✓	၂၀၂၀	CDD, DRD	
	၂	ရွာတွင်းနှင့်လယ်သွားသောတံတားကွန်ကရစ်တံတားခင်းရန်			✓	၂၀၂၀	CDD, DRD	
	၃	ရွာတွင်းနှင့်သုသာန်သွားလမ်းကျောက်ချောလမ်းခင်းရန်			✓	၂၀၂၀	CDD, DRD	
	၄	ခုတ်တိုင်းတံတားနှင့်ပန်းတိမ်းကုန်းတံတားကွန်ကရစ်တံတားဆောက်ရန်			✓	၂၀၂၂	DRD	
	၅	ထရပ်စဖော်မာ ရရှိရန်		✓		၂၀၂၃	EPC	
	၆	မီးကြိုလဲလှယ်ခြင်း			✓	၂၀၁၉	CDD, DRD	
လူမှုဖွံ့ဖြိုးရေးအခန်းကဏ္ဍ (ကျန်းမာရေးနှင့် ဆိုင်သော အဆောက်အအုံများနှင့် အခြားလိုအပ်ချက်များ)	၁	စာသင်ကျောင်းဆောင်တည်ဆောက်ရန်			✓	၂၀၂၀	CDD, ပညာရေး	
	၂	ရေနုတ်မြောင်းတူးရန်	✓			၂၀၂၀	ဆည်မြောင်း ဝန်ကြီးဌာန	
	၃	ကျောင်းအိမ်သာခန်းတွဲဆောက်ရန်			✓	၂၀၂၀	CDD, စည်ပင်ဝန်ကြီး ဌာန	
အသက်မွေးဝမ်းကျောင်းကဏ္ဍ	၁	မြွေအန္တရာယ်ကာကွယ်ဆေးရရှိရန်		✓		၂၀၂၀	ကျန်းမာရေး	
အခြားကဏ္ဍ	၁	ကျောင်းသုံးပရိဘောဂ		✓		၂၀၂၀	ပညာရေး	

၁၃။ ကျေးရွာဖွံ့ဖြိုးရေးအစီအစဉ်ဆောင်ရွက်မှုမှတ်တမ်း

