

ပြည်ထောင်စုသမ္မတ မြန်မာနိုင်ငံတော် အစိုးရ
စိုက်ပျိုးရေး၊ မွေးမြူရေးနှင့် ဆည်မြောင်းဝန်ကြီးဌာန
ကျေးလက်ဒေသဖွံ့ဖြိုးတိုးတက်ရေးဦးစီးဌာန
ပျော်ဘွယ်မြို့နယ်



လူထုဗဟိုပြုစီမံကိန်း
National Community Driven Development Project
(NCDDP)



ကျေးရွာဖွံ့ဖြိုးရေးအစီအစဉ်
Village Development Plan (VDP)
ဒိုင်းချောင်းကျေးရွာ၊ ချောင်းမကြီးကျေးရွာအုပ်စု



မာတိကာ

- ၁။ မြို့နယ်မြေပုံ
- ၂။ ကျေးရွာမြေပုံ(တည်နေရာ)
- ၃။ အုပ်စုတွင်ပါဝင်သောကျေးရွာများစာရင်း
- ၄။ ကျေးရွာအခြေခံအချက်အလက်များ (ကျေးရွာသမိုင်းကြောင်း)
- ၅။ လူထုပူးပေါင်းပါဝင်သော လူမှုဆန်းစစ်ခြင်းနှင့် အကဲဖြတ်ခြင်းလုပ်ငန်းစဉ်(PSA/PRA)အကျဉ်းချုပ်ဇယား
- ၆။ ကျေးရွာဖွံ့ဖြိုးရေးအစီအစဉ်အတွက်အသုံးပြုခဲ့သော PRA tools များနှင့်တစ်ခုချင်းစီအတွက် သုံးသပ် ချက်များ
- ၇။ ကော်မတီဝင်များရွေးချယ်ခြင်းနှင့်ကျေးရွာဖွံ့ဖြိုးရေးအစီအစဉ်ဆောင်ရွက်မှုမှတ်တမ်းခါတ်ပုံများ
- ၈။ ကျေးရွာအချက်အလက် (ပုံစံ-၁)
- ၉။ စီမံကိန်းစက်ဝန်းအချိန်ဇယား (ပုံစံ-၂)
- ၁၀။ ကျေးရွာဖွံ့ဖြိုးရေးဦးစားပေးအစီအစဉ် (ပုံစံ-၃)
- ၁၁။ ကျေးရွာအုပ်စုစီမံကိန်းလုပ်ငန်းခွဲရွေးချယ်ခြင်း (ပုံစံ-၄)
- ၁၂။ အစည်းအဝေးမှတ်တမ်းများ
- ၁၃။ ကဏ္ဍအလိုက်ဦးစားပေးဖွံ့ဖြိုးရေးလုပ်ငန်းစဉ်များ



၁။ ဖျော်ဘွယ်မြို့နယ် မြေပုံ

ဖျော်ဘွယ်မြို့နယ်အခြေပြမြေပုံ

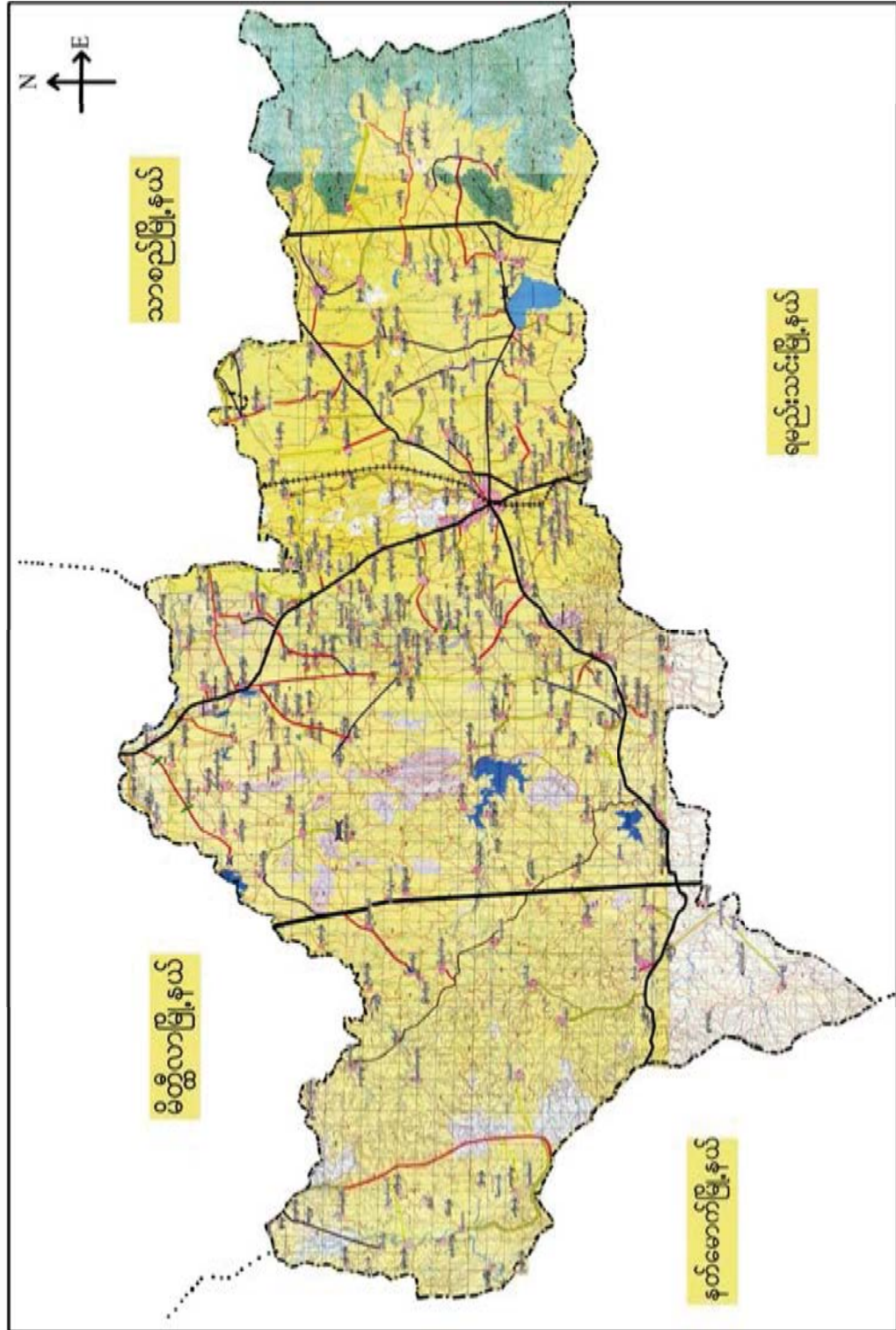



၂။ ရောင်းမကြီးအုပ်စုမြေပုံ

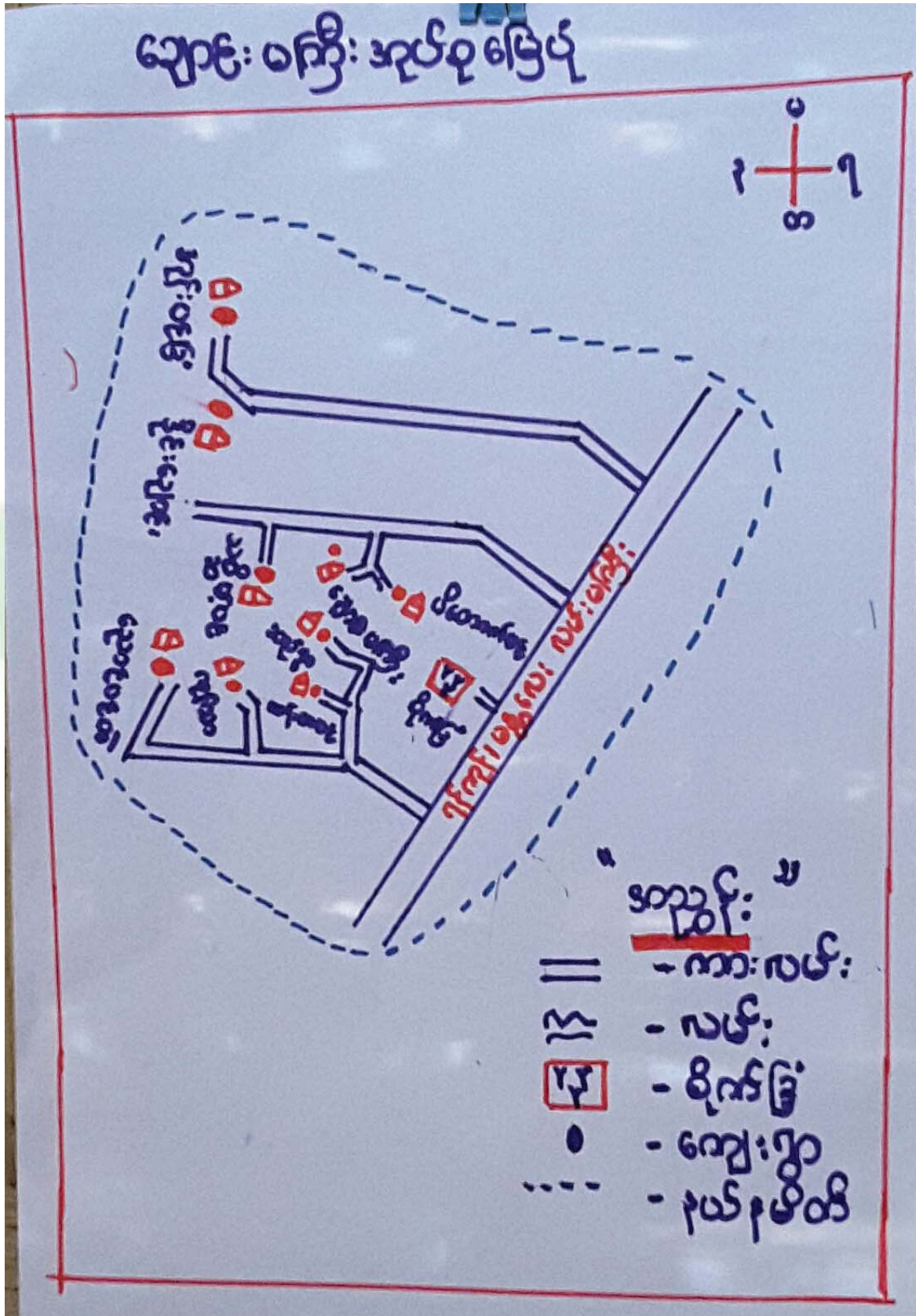



၃။ ကျေးရွာအုပ်စုတွင်ပါဝင်သော ကျေးရွာများ

၁။ ရောင်းမကြီး ၂။ ညောင်ပင်တဲ ၃။ ဆည်ရွာ ၄။ ကုန်းသာ ၅။ ထန်းတစ်ပင် ၆။ သစ်ဆိမ့်ပင် ၇။ ပိတောက်ပင်
၈။ အုန်းပင်ခြံ

၄။ ကျေးရွာ၏အခြေခံအချက်အလက်များ

ကျေးရွာသမိုင်းအကျဉ်း

ကျေးရွာသမိုင်း အကျဉ်း

ဒိုင်းချောင်းကျေးရွာသည် ရှေးအခါက ရွာတည်မည်
မူကွာထွဇိ ထီးကန်ပင်များပေါက်ကောက်ရာ ရွာလူ
ကြီးများက ရွာအမည်ပေးရန်စဉ်းစားကြရာဝယ်
ဆူးမှာထကောင်၊ ရွာမှာ ဒိုင်းချောင်းပူယောကော၊
ပုံကို အစွဲပြု၍ ဒိုင်းချောင်းကျေးရွာဟု အမည်
ပေး၍ လေသည်။ ချောင်းမကြီးကျေးရွာအုပ်စုတွင်
ပါဝင်ပါသည်။ မျှော်တွယ်ဖြိုဖျက် အမှောက်သက်
အရပ်တွင် တည်ရှိပြီး ဖြိုဖျက် (၁၆) မှီခါးကွာ
ဝေးပါသည်။ ဒိုင်းချောင်းကျေးရွာသည် အိမ်ခြေ
ပေါင်း (၂၀၄) အိမ်ရှိပါသည်။ လူဦးရေမှာ
(၈၇၇) ဦးရှိပြီး အမာလူမျိုးများ ပေဝင်ကြပါ
သည်။ ကျေးရွာ၏ အဓိကအသက်မွေးဝမ်း
ကြွေးမှာ လယ်ယာစိုက်ပျိုးခြင်း ဖြစ်ပါသည်။



- ထိခိုက်လွယ်သောအုပ်စုများလူဦးရေ (သက်ကြီး၊ မြေယာမဲ့၊ မသန်စွမ်းအုပ်စုများ)

သက်ကြီး	မြေယာမဲ့	မသန်စွမ်း
ကျား (၄၀)၊မ (၃၃)	ကျား (၂၅)၊မ (၃၀)	ကျား (-)၊မ (၁)

- ကျေးရွာတွင်းရရှိနိုင်သော ဝန်ဆောင်မှုများ (ကျန်းမာရေးဆေးခန်း ၊ စာသင်ကျောင်း)

ဆေးရုံ/ဆေးခန်း	စာသင်ကျောင်း	စာကြည့်တိုက်	မူကြိုကျောင်း	ဈေး
မရှိ	ရှိ	မရှိ	မရှိ	မရှိ

- ရွာသူရွာသားများ၏ အဓိကစီးပွားရေးလုပ်ငန်း (စိုက်ပျိုးမွေးမြူရေး၊ အခြားသီးနှံများ)

မွေးမြူရေး		စိုက်ပျိုးရေး		အခြား
ကျွဲ	နွား	စပါး	ပဲ	

- အဓိကရရှိနိုင်သောအရင်းအမြစ်များ

ကျောက်	သဲ	ကျောက်ဆွေး	ဂျင်းမြေ	အခြား
မရှိ	ရှိ	မရှိ	မရှိ	မရှိ

- ကျေးရွာနှင့်သက်ဆိုင်သောအခြားအရင်းအမြစ်များ

သောက်သုံးရေရရှိနိုင်မှု	မြေလွတ် မြေရိုင်း	ဆည်ရေသောက်ဧရိယာ	အခြား
ရှိ	မရှိ	ရှိ	



၅။ လူထုပူးပေါင်းပါဝင်သော လူမှုဆန်းစစ်ခြင်းနှင့် အကဲဖြတ်ခြင်းလုပ်ငန်းစဉ် (PSA/PRA) အကျဉ်းချုပ်ဇယား

စဉ်	ကရိယာများ (PRA Tools)	ရက်စွဲ	ဦးတည်အုပ်စုနှင့် ရည်ရွယ်ချက်များ	တက်ရောက်သူ			အဓိကဆွေးနွေးချက်များ
				ကျား	မ	ပေါင်း	
၁	ကျေးရွာလူမှုရေး၊ အရင်းအမြစ်ပြမြေပုံ (Social Map/ Resource Map)	၆.၁၂.၂၀၁၇	ရပ်မိရပ်ဖ၊ ကော်မတီဝင်များ၊ ကျေးရွာလူထုများ မြေပုံအားအသုံးပြု၍ ၎င်းတို့၏ အဓိကပြဿနာများ၊ အရင်းအမြစ်များနှင့် အခြေခံအဆောက်အအုံများ၊	၁၀	၁၅	၂၅	ကျေးရွာလူထု၏ ထင်ရှားသောမြေနေရာ၊အခြေခံအဆောက်အအုံများ၊တိုင်းရင်းသားနှင့် ဘာသာရေး အဖွဲ့အစည်းများ၊မသန်စွမ်းသူရှိသည့်အိမ်ထောင်စုများ၊အမျိုးသမီးဦးဆောင်သည့်အိမ်ထောင်စုများ၊လူမှုရေးဆိုင်ရာအချက်အလက်များ။ ပြဿနာများနှင့် ဖြစ်နိုင်ခြေရှိသောအဆောက်အအုံသစ်များ
၂	ဥစ္စာနေကြွယ်ဝမှုအဆင့်သတ်မှတ်ခြင်း (Wealth Ranking)	၆.၁၂.၂၀၁၇	ကျေးရွာအတွင်းစီးပွားရေးအခြေအနေ ကွာခြားသောအုပ်စုများကိုစိစစ်ရန် ချမ်းသာ၊ အလယ်အလတ်၊နွမ်းပါး၊ အလွန်နွမ်းပါးအုပ်စုများ	၁၀	၁၅	၂၅	ကျေးရွာအတွင်းရှိအိမ်ထောင်စုများအားလူမှုစီးပွားအခြေအနေအလိုက် အုပ်စုများသတ်မှတ်ပေးခြင်း
၃	ကျေးမရေးရာကဏ္ဍ # ၁ ပိုင်ဆိုင်မှုနှင့်ခွဲခြမ်းစိတ်ဖြာမှု	၆.၁၂.၂၀၁၇	အမျိုးသားနှင့်အမျိုးသမီးများ (အရင်းအမြစ်ပိုင်ဆိုင်အသုံးချမှု)	၁၀	၁၅	၂၅	အမျိုးသားနှင့်အမျိုးသမီးများ (အရင်းအမြစ်ပိုင်ဆိုင်အသုံးချမှု၊ ထိန်းချုပ်မှုအားခွဲခြမ်းစိတ်ဖြာခြင်း)။
၄	ရာသီခွင်ပြပြက္ခဒိန် (Seasonal Calendar)	၆.၁၂.၂၀၁၇	ကော်မတီဝင်၊ အမျိုးသမီး၊ အမျိုးသားများ	၁၀	၁၅	၂၅	ကျေးရွာတွင် တစ်နှစ်ပတ်လုံးကွဲပြားခြားနားသော အချိန်အလိုက် ဖြစ်ပျက်ဆောင်ရွက်ခဲ့သည့်ရာသီဥတု၊ စိုက်ပျိုးသီးနှံများ၊ လယ်ယာလုပ်ငန်းများ၊ နေ့စားလုပ်ငန်းများ၊ မွေးမြူရေးလုပ်ငန်းများ၊ ဝမ်းစာဖူလုံမှု နှင့် ပွဲတော်များ



၅	ကျားမရေးရာ# ၂ ပင့်ကူအိမ် ကွန်ယက် (Spider Web)	၆.၁၂.၂၀၁၇	အမျိုးသားများ နှင့် အမျိုးသမီးများ	၁၀	၁၅	၂၅	ကျေးရွာအတွင်းရှိအမျိုးသမီးများ ၏ အခြေအနေကိုသိရှိစေရန်တန်း တူအခွင့်အရေးရရှိမှု နှင့် မရရှိသည့် အကြောင်းအရင်း၊ ပညာရေးအတွက်ဆုံးဖြတ်ချက်ချ ခြင်း၊ အိမ်မှုကိစ္စဆောင်ရွက်မှု
၆	အဖွဲ့အစည်းချိတ် ဆက်ပုံ- ဝင်းပုံစံ(Venn Diagram)	၆.၁၂.၂၀၁၇	ကျေးရွာအုပ် ချုပ်ရေးအဖွဲ့၊ ကျေးရွာစီ/ ထောက်အဖွဲ့	၁၀	၁၅	၂၅	ကျေးရွာတွင်းရှိအဓိကအုပ်စုများ၊ အဖွဲ့အစည်းများတည်ရှိနေမှုကိုသိ ရှိရန်၊ ၎င်းအဖွဲ့အစည်းများအုပ်စုများ ဆက်စပ်နေမှုပူးပေါင်းဆောင်ရွ က်မှုအားသိရှိနိုင်ရန်၊
၇	ပြဿနာ သစ်ပင် (Problem Tree)	၆.၁၂.၂၀၁၇	အမျိုးသားများနှင့် အမျိုးသမီးများ	၁၀	၁၅	၂၅	ကျေးရွာ ဖွံ့ဖြိုးတိုးတက်မှု နောက်ကျ ခြင်း၏ အကြောင်းရင်းများကို သိရှိ ဖော်ထုတ်နိုင်ရန်
၈	ကျေးရွာ၏မျှော်မှန်း ချက်(၄)နှစ်စာကျေး ရွာဖွံ့ဖြိုးရေးအစီအ စဉ်	၆.၁၂.၂၀၁၇	အမျိုးသားအုပ်စု၊အ မျိုးသမီးအုပ်စု၊လူင ယ်အုပ်စု၊ ရပ်မိရပ်ဖအုပ်စု	၁၀	၁၅	၂၅	ကျေးရွာသားများ၏ မဲပေးရွေးချယ်ထားသည့် ဖွံ့ဖြိုးတိုးတက်ရေးလုပ်ငန်းစဉ်များ အားဦးစားပေးအလိုက်သတ်မှ တ်ချက်



ကျေးရွာမြေပုံသုံးသပ်ချက်။

လူမှုရေး အဖွဲ့အစည်းများ၏ အဖွဲ့အစည်း

ဒီဇိုင်းရေးဆွဲသူ - ကျေးရွာမြေပုံရေးဆွဲရေးဌာန
 ချောင်မကြီးစုစုစု

အဖွဲ့အစည်း ဖြစ်ပေါ်ရေး
 ၆.၀၂.၂၀၁၇

ဆွေးနွေးခြင်း ခွင့်ပြုချက် စစ်ခြင်း

- ကျေးရွာသည် တစ်ရွာလုံး တောင်သူလုပ်ငန်း များကို အဓိကထား စုပေါင်းကြသည်။ အိမ်ထောင်စု စုစုပေါင်း (၂၀၄) ခု ရှိသည်။ ဆံပင်ရှင်းဆေးရုံလုပ်ငန်းကိုလည်း အနည်းငယ်လုပ်ကြသည်။
- တစ်ရွာလုံး ဗုဒ္ဓဘာသာ ကိုးကွယ်ကြသည်။
- မိုးတွင်းကာလ များတွင် သွားလာရ မလွန်ခက်ခဲပါသည်။

၁ လျှပ်စစ်ဖီး ဂျွှန် ဂျွန်

၂ မိုးတွင်းကာလ ဆက်သွယ်ရေး ကောင်းမွန်ရန်

၃ ဝေငွေတိုးဆောင် လုပ်ငန်း များ ရှိရန်

ကျေးရွာမြေပုံရေးဆွဲရေးဌာန



၆.၂။ ကျေးရွာအရင်းအမြစ် ပိုင်ဆိုင်မှုသုံးသပ်ခြင်း။

ပိုင်ဆိုင်မှု သုံးသပ်ခြင်း

ကျေးရွာ-ဒိုင်းချောင်း
အုပ်စု - ချောင်းမကြီး

မြို့နယ် - ဗဟန်း
ရက်စွဲ - ၆.၁၂.၂၀၁၇

အရင်းအမြစ်အမျိုးအစား

အမျိုးအစား	အမျိုးအစား	အမျိုးအစား အမျိုးအစား
လယ်ထွန်စက်	အင်အားစက်	ခွာ
ကား	ဖိ	ပွါ
မီးကား	ထင်း	ယာခင်း
သစ်ပင်		ရေတွင်း
ဗြူဗြင်း		ရေကန်

ဦးဆောင်ဆွေးနွေးသူ - ဒေါ်တင်လှ
မှတ်တမ်းတင်သူ - ဒေါ်သိကဌေး
ပါဝင်ဆောင်ရွက်သူ-ကျား (၁၃) မ(၂)

ဘုန်းကြီးကျောင်း
နေရာ - (ဆွေရုံ)
အချိန် - ၂ : ၃၅ မိနစ်



ပိုင်ဆိုင်မှုသုံးသပ်ခြင်း။

ပိုင်ဆိုင်မှုသုံးသပ်ခြင်း

ကျေးဇူး - ဒိုင်ချောင်း
 ဆုတ်စု - ချောင်းမကြီး

မြို့နယ် - ပျော်အွယ်
 ရက်စွဲ - ၆.၁၂.၂၀၁၇

အရင်းအမြစ်သုံးစွဲမှု

အမျိုးအစား	အမျိုးအစား	အမျိုးအစား + အမျိုးအစား
လယ်ထွန်စက်	အင်ဂျင်စက်	လယ်ခင်းယာခင်း
ကား	မိုး	အဖွင့်ရေကန်
ယာဉ်	ထင်း	ဆိုင်ကယ်
ဧွေး		
သစ်ပင်		
ကျွဲ		

ဦးဆောင်ဆေးစွဲသူ - ဦးကျော်စွေ
 မှတ်တမ်းတင်သူ - ဒေါ်အိတာဌေး
 ပါဝင်ဆောင်ရွက်သူ - ကျား (၁၃) မ(၁၂)

ဥက္ကဋ္ဌကြီးကျော်စွေ
 နေရာ - (ရွေးကွဲ)
 အချိန် - ၂: ၃၀ မိနစ်



၆.၃။ ကျေးရွာ၏လူမှုစီးပွားအဆင့်သတ်မှတ်ခြင်း။ (Wealth Ranking)

၃၅၈ ဝန်ကြွယ်ဝခြင်း အဆင့်သတ်မှတ်ခြင်း

ကျေးရွာ - နိုင်ငံကျေးရွာ၊
 ဘုန်းတော် - ဘုန်းတော်ကြီး

ပြန်ပေး - ပြန်ပေး
 ရက်စွဲ - ၆.12.2017

အမျိုးအစား	သတ်မှတ်ချက် ဖွဲ့စည်းခြင်း	အဆင့်	ရာခိုင်နှုန်း
အလယ်အလတ်	ဘဏ်အသုံး၊ နယ် (၅၀၀)၊ အစားအသုံး နှုတ်၊ အိုင် ကယ်	၅	၄%
နိမ့်ပါး	ထိုက်အိုင်၊ နယ် (၅၀၀)၊ အစားအသုံး၊ နှုတ်၊ ကား၊ အိုင် ကယ်၊ အစားအသုံး	၄	၄၁%
ပိုမိုမြင့်မား	ပိုမိုမြင့်မား	၃	၅၀%

အဆင့်အမျိုးအစား - ၃၊ ၄၊ ၅
 မြန်မာ - ကိုယ်တိုင်
 ပါဝင်အောင်ရွက်သူ - ကျား၊ မ၊ ၂၄၀

ကျေးရွာ - ဘုန်းကြီးကျောင်း၊
 (ကျေးရွာ)
 အချိန် - ၂:၃၀ မိနစ်



ဥစ္စာနေကြွယ်ဝမှုသုံးသပ်ချက်။

ဥစ္စာနေကြွယ်ဝမှုအဆင့်သတ်မှတ်ခြင်း

ဆွေးနွေးခြင်းနှင့်ဆန်းစစ်ခြင်း

- ကျေးဇူးတင် နှစ် ပါးသော အိမ်ထောင်စုမှာ (၈၄) အိမ်ရှိပါသည်။ နှစ်ပါး ၇၁ သည် အကြောင်းမှာ နေ့စား၊ ကြံ့ကြာကျပ်းလုပ်ငန်းများသာ လုပ်ဆောင်ရသောကြောင့် ပုံမှန်ငွေမရှိခြင်း၊ ကလေးများခြင်း၊ ကလေးများ ကျောင်းမထား ခြင်းတို့ကြောင့် ဖြစ်သည်။
- အစီအစဉ်ရေးဆွဲရာတွင် နှစ်ပါးသူများ၏ အားလပ်ချိန်တွင် အစီအစဉ်ရေးဆွဲအလေးထားပေးခြင်း
- လမ်းပေထက်လုပ်ခြင်း လုပ်ငန်းများသည် နှစ်ပါးသူများ အထွက်ဝင်ငွေရရှိပြီး ထင်ရှားသောခြင်းတို့ကြောင့် ဆင်းရဲနွမ်းပါးမှုကိုလျော့ချပေးပါသည်။

အောင်မြင်



ရာသီခွင်ပြ ပြက္ခဒိန်

ဆွေးနွေးခြင်း ခွင့်ဆုံးခတ်ခြင်း

- ခိုက်ပျိုး၊ ဇေးလုပ်ငန်းကို ရုပ်ရွာ၏ အဓိကအသက်မွေးဝမ်းကြောင်း အဖြစ်ဆွေးနွေးကြသည်။
- တိုးခူး ခွင့်ကဆင့်လျားတွင် အပူပိုက် များစေကြောင်း အပူပေးအပူ ပေး ဖြစ်လေ့ဖြစ်ထရှိသည်။
- သီတင်းကျွတ် ခွင့်တော်ဆောင်ပျိုးလျားတွင် ရာသီအကူအပြောင်းကြောင့် များစွာလေ့ရှိတတ်ကြသည်။
- ဝါဆို၊ ဝါခေါင်၊ သီတင်းကျွတ်၊ တော်ဆောင်ပျိုးလျားတွင် ဝေငွေရှိပြီး ထွက်ငွေလည်း ရှိနေပါသည်။
- တစ်လလျားတွင် ဝေငွေရှိပြီး ထွက်ငွေလည်း အသင့်သင့်ရှိနေပါသည်။



၆.၅။ ဗင်းပုံစံအဖွဲ့ အစည်းနှင့် ချိတ်ဆက်ပွဲများ ပေးပေးခြင်း

ကျေးရွာ - နိုင်းချောင်း
အုတ်စု - မြောင်းမကြီး

မြို့နယ်-ပျော်သွယ်
ရက်စွဲ- ၆.၁၂.၂၀၁၃

ကျေးရွာတွင်း အဖွဲ့ကစည်းပွဲများ ကျေးရွာပြင်ပအဖွဲ့ ကစည်းပွဲများ

- ဆယ်လယ် မြား အဖွဲ့
- ဓမ္မစက် အဖွဲ့
- ပရဟိတ အဖွဲ့
- လက်ကိုင်ပစ္စည်းများ အဖွဲ့
- နှာရေးကူညီမှု အဖွဲ့
- လမ်းကော်မတီ
- ကျောင်းကော်မတီ
- ဆေးခန်း ကော်မတီ

- စိုက်ပျိုးရေး ဘဏ်
- သမ ဘဏ်
- စိန်သရဖူ
- ဆယ်ပင်အဖွဲ့
- ကျန်းမာရေး ဌာန
- ယူဇာရေး ဌာန
- ဆွေ့ရှင်ရုံး
- ကျေးလက်ရုံး
- လူထုဗဟိုပြုစီမံကိန်း

ဦးအောင်ဆွေ-ဇွဲ-၁၃ - ဒေါ်အောင်စိန်
မှတ်တမ်းတင်သူ - ဒေါ်ပီအိန်
ပါဝင်ဆောင်ရွက်သူ - ကျား (၁၅) ယ (၁၄)

ရေစာ - ဘုန်းကြီးကျောင်း (ခရီးစဉ်)
အချိန် - ၃: ၀၀ နာရီ



သုံးသပ်ချက်

ဗုဒ္ဓပုံစံအဖွဲ့အစည်းနှင့် ချိတ်ဆက်မှု ပြုပြင်ပုံ

သွေးဖွေးခြင်းနှင့် ဆန်းစစ်ခြင်း

- ကျေးဇူးတင်ပွင့် နောက်ခံဖက်ဟု ခေါ်တွင်ပါသည်။ အတ္တဝါဒီပ ဟု ခေါ်တွင်ပါသည်။
ထို့အပြင် ကျေးဇူးတင်ပွင့်၊ အတွင်း ဘာရေး၊ ဒုက္ခရေး၊ အတွက် အဓိက
ပါဝင်ပါသည်။
- ဇာတ်ကောင်များအဖွဲ့၊ ဒုက္ခရေးကုဉ်ပွင့်အဖွဲ့၊ ဆေးရုံ၊ ဆေးခန်း၊ ဆယ်
လယ်များအဖွဲ့ထို့အပြင် နည်းစနစ် အတွက် အဓိကပါဝင်ပါသည်။
- ကျေးဇူးတင်ပွင့်ကောင်များအဖွဲ့၊ အနောက်ဒီပအဖွဲ့၊ ဓမ္မစင်္ကြံအဖွဲ့များ
လည်းပါဝင်ပါသည်။
- ကျေးဇူးတင်ပွင့်ပတ်ပတ် လူထုအင်အားစုများအဖွဲ့၊ လှုပ်ရှားဆေးရုံ၊ ဆေးခန်း၊
အထက်တန်းကျောင်း အဖွဲ့ထို့အပြင် ကျေးဇူးတင်ပွင့်နှင့် အဓိကချိတ်ဆက်
နေသောအဖွဲ့အစည်းများဖြစ်ပါသည်။
- အထွေထွေအဖွဲ့များ၊ အထက်တန်း၊ မြန်မာ့ပြေးကား၊ မြန်မာ့အဖွဲ့ထို့
နှင့်လည်း ကျေးဇူးတင်ပွင့် ချိတ်ဆက်နေသောအဖွဲ့အစည်းများဖြစ်ပါသည်။



ပင်ကူအိမ်သုံးသင်္ကေတ

ကျေးရွာ - နိုင်ငံခြား
ပုလဲစု - ချောင်းမကြီး

(ဇ)

မြို့နယ် - ပျော်ဘွယ်
ရက်စွဲ - ၆.၁၂.၂၀၁၇

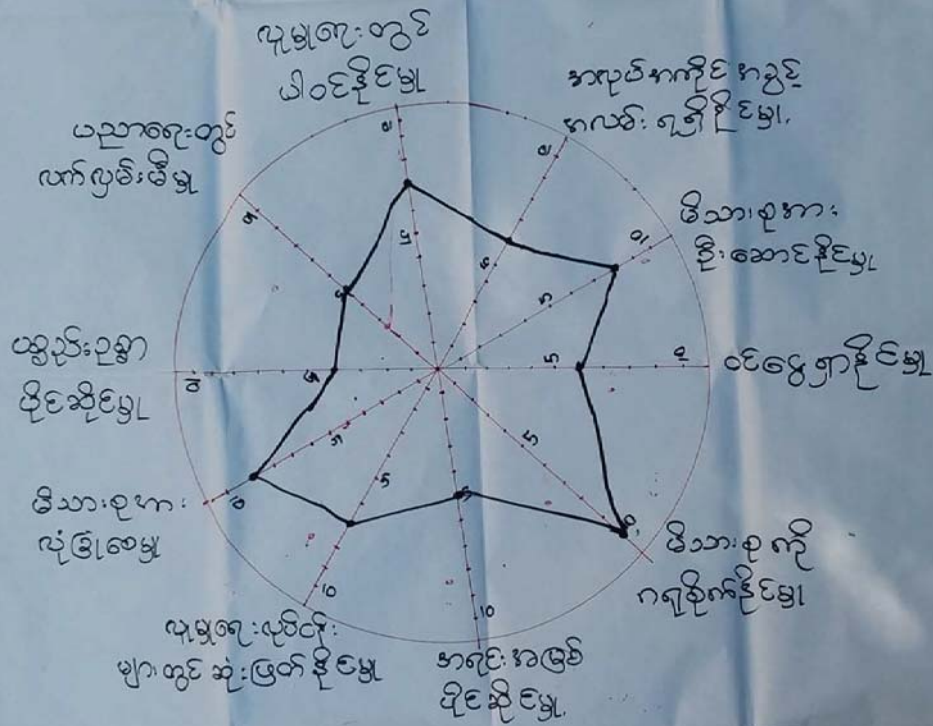

ဦးဆောင်ဆွေးနွေးသူ -
မှတ်တမ်းတင်သူ - ဒေါ်သိတာဖြေ
ပါဝင်ဆောင်ရွက်သူ - ၆ (၁၆)

ကျွန်ုပ်တို့
နေရာ - (ခေတ္တ)
အချိန် - ၂:၃၀ ထိန



ပင်ကိုအိမ်ဆုံးသတ်ခြင်း

ကျေးဇူး - နိုင်းချောင်း

အုပ်စု - မြောက်ပိုင်း (ကျား)

ဖွဲ့နယ် - ပျော်အောင်

ရက်စွဲ - ၆.၁၂.၂၀၁၇

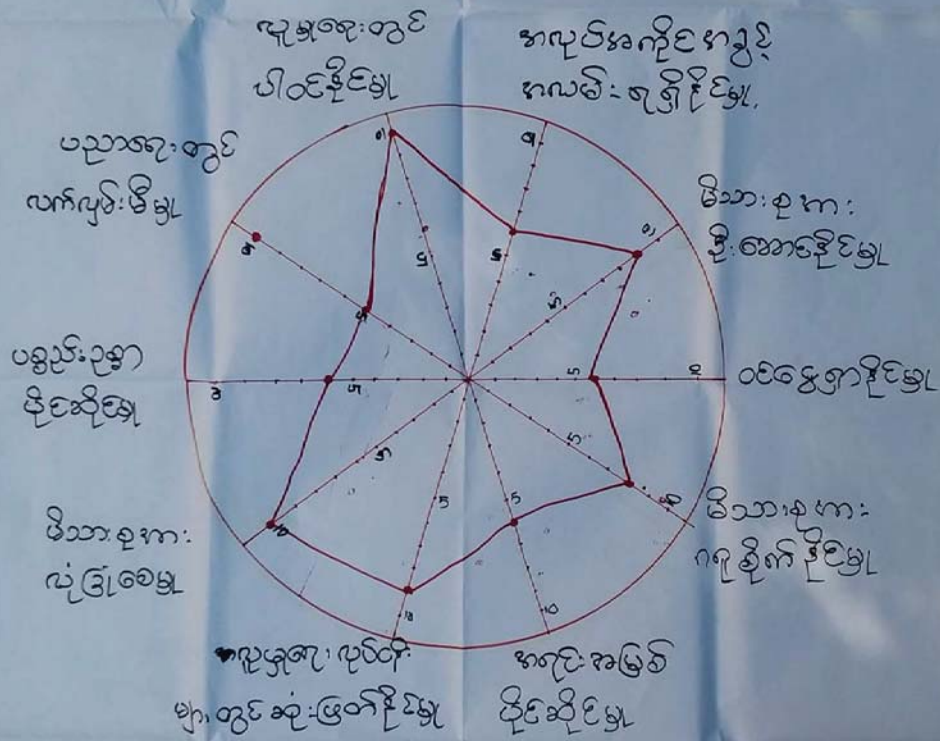

ဦးဆောင်အဖွဲ့ခွဲ - ဦးဝင်းမြင့်

မှတ်တမ်းတင်သူ - ဒေါ်သီတာဌေး

ပါဝင်ဆောင်ရွက်သူ - ကျား (၁၅)

ချက်ဖြတ်သူ - (စန္ဒာဝင်း)

ရက်စွဲ - ၂.၂၀.၂၀၁၇



ပင့်ကူအိမ်ကွန်ယက်သုံးသပ်ချက်

ပင့်ကူအိမ်သုံးသပ်ခြင်း

ကျေးဇူး - ဒိုင်းချောင်း

မောင်စု - ချောင်းမကြီး

မြို့နယ် - ဇောင်တပင်

ရက်စွဲ - ၆.၁၂.၂၀၁၇

ဆွေ့ဆွေ့ခြင်း နှင့် အင်အားခြင်း

- ကျေးဇူးတွင်ရှိသော အမျိုးသား၊ အမျိုးသမီးများသည် မညာရေးလက်လှမ်းမီမှု၊ စင်စွေ့ရှာနှိုင်းမှု တို့တွင် တက်တက်ပီပီ ဗျ မပါဝင်ပါ။
- အမျိုးသမီးများသည် မိသားစုအား ဂရုစိုက်နှိုင်းမှု တွင်သာ ပိုမို ပါဝင်မှု ရှိပါသည်။ အကြောင်းမှာ အိမ်ထောင်ရေး၊ အားလုံးက ကာကွယ်ပေးရန် နှင့် အမျိုးသမီးများ ကြောင့် ဖြစ်ပါသည်။
- အခြားအား အင်အားများတွင် အမျိုးသားများကသာ အားသာ ဖြစ်ပါသည်ကို တွေ့ရပါသည်။



ပြဿနာဆစ်ပစ်

ကျေးဇူး-စိုးချောင်း
ပုဂံ - ရောင်း မကြီး

ပြိုင်ပွဲ - ပျော်ရွယ်
ရက်စွဲ - ၆.၁၂.၂၀၁၇

ဆွေးနွေး ခြွင်းဖွယ်ဆုံး ခြစ်ချက်

- ◈ ကျေးဇူးတွင် ရွာချင်း ဆက်လက် များ မကောင်း ခြင်း၊
 နည်း၊ ပညာမပညာ သူတို့နည်းခြင်း၊ ပညာ ရှေးရှောက်
 လျော့ခြင်း၊ လျှပ်စစ်ဖို့ မရရှိခြင်း၊ ကပုတ်ကကိုင်
 ကခွင့်ကလမ်း များ နည်းပါ ချ ခြင်း၊ စားစား ဆောင် ကောင်း
 မရှိခြင်း၊ ဆည်းလုံး မှ မရှိ ခြင်း ကို မှာ ကျေးဇူး
 ကတွက် ခက် ခဲ မှ များ ဖြစ် ချ သည်။
- ◈ လယ်ယာထွက်ကုန်များ ကျိန်ဖို့ မပိုဆောင် ခြင်းခြင်း၊
 ပညာရေး၊ လူမှုရေး၊ စီးပွားရေး၊ ကျန်းမာရေး
 များကို လုံလုံ ထိခိုက် ချသော ကြောင့် ခက်ခဲ မှ တွေ
 ချ ရသည်။
- ◈ ဆိုခက် ခဲ မှ များ ဖြစ် လည် ကျေးဇူးကျေးဇူး စေ ချော်
 နှုတ်ယခက်ဝန်းတွင် ရွာတွင် ကျောက်ချော
 လမ်း ခင်း များ မည် ဖြစ် သည်။



<u>အမျိုးသမီး အဖွဲ့</u>		
အစက်ခဲ၊ အတား၊ အဆီးများ	ဖွံ့ဖြိုးတိုးတက်ရေးလုပ်ငန်းများ	၀းဝင်ကြေးပေးဆောင်ပေးရန် ပုံစံများ
<p>၁) ဖွဲ့စည်းပုံ၊ အဖွဲ့ဝင်များ၊ အဖွဲ့ဝင်အရင်းအမြစ်</p> <p>၂) အဖွဲ့ဝင်များ၏ အားသာချက်များ</p> <p>၃) အဖွဲ့ဝင်များ၏ အကျိုးကျေးဇူးများ</p> <p>၄) အဖွဲ့ဝင်များ၏ အကျိုးကျေးဇူးများ</p> <p>၅) အဖွဲ့ဝင်များ၏ အကျိုးကျေးဇူးများ</p> <p>၆) အဖွဲ့ဝင်များ၏ အကျိုးကျေးဇူးများ</p> <p>၇) အဖွဲ့ဝင်များ၏ အကျိုးကျေးဇူးများ</p>	<p>- ဖွဲ့စည်းပုံ၊ အဖွဲ့ဝင်များ</p> <p>(ဒွန်း၊ ဖျော်၊ နှုတ်၊ အဖွဲ့ဝင်များ)</p> <p>- အဖွဲ့ဝင်များ၏ အကျိုးကျေးဇူးများ</p> <p>(၁) လက်တွေ့အကျိုးအမြတ်၊ အကျိုးအမြတ်</p> <p>- အဖွဲ့ဝင်များ၏ အကျိုးကျေးဇူးများ</p> <p>(၂) အဖွဲ့ဝင်များ၏ အကျိုးကျေးဇူးများ</p> <p>- အဖွဲ့ဝင်များ၏ အကျိုးကျေးဇူးများ</p> <p>- အဖွဲ့ဝင်များ၏ အကျိုးကျေးဇူးများ</p> <p>- အဖွဲ့ဝင်များ၏ အကျိုးကျေးဇူးများ</p> <p>- အဖွဲ့ဝင်များ၏ အကျိုးကျေးဇူးများ</p>	<p>- အဖွဲ့ဝင်များ၏ အကျိုးကျေးဇူးများ</p> <p>- အဖွဲ့ဝင်များ၏ အကျိုးကျေးဇူးများ</p> <p>- အဖွဲ့ဝင်များ၏ အကျိုးကျေးဇူးများ</p> <p>- အဖွဲ့ဝင်များ၏ အကျိုးကျေးဇူးများ</p> <p>- အဖွဲ့ဝင်များ၏ အကျိုးကျေးဇူးများ</p> <p>- အဖွဲ့ဝင်များ၏ အကျိုးကျေးဇူးများ</p> <p>- အဖွဲ့ဝင်များ၏ အကျိုးကျေးဇူးများ</p> <p>- အဖွဲ့ဝင်များ၏ အကျိုးကျေးဇူးများ</p> <p>- အဖွဲ့ဝင်များ၏ အကျိုးကျေးဇူးများ</p> <p>- အဖွဲ့ဝင်များ၏ အကျိုးကျေးဇူးများ</p>



ဦးစားပေးစာအဖွဲ့သတ်မှတ်ခြင်း

ကျေးရွာ-ဦးစားပေးရေး

အင်အား - ယူကင်းပကြီး

ဦးစားပေး-ကျေးရွာ

ရက်စွဲ - ၂၈.၃.၁၇

ဦးစားပေး စာအဖွဲ့	ဖွဲ့ဖြိုပေးတိုးတက်ရေးလုပ်ငန်းများ	အဆိုပြုသူ	မဲအရေအတွက်
၁.	ရွာချင်းဆက်လမ်းဖြူဖြင် (တစ်ကမ်း+ဦးစားပေး)	က+မ	၃၅၀ (၁)
၂.	ဆည်ဖြူဖြင်	က+မ	၆၇ (၄)
၃.	ရွာပတ်လမ်းဖြူဖြင်	က+မ	၂၂၀ (၂)
၄.	ကျေးရွာ၊ကျေးစင်တည်ဆောက်	က+မ	- (၆)
၅.	လျှပ်စစ်မီးရောင်	က+မ	၁၃၅ (၃)
၆.	စာသင်ကျောင်းဖြူဖြင်စဉ်းချ	က+မ	- (၇)
၇.	စာကြည့်တိုက်တည်ဆောက်	က+မ	- (၈)



၇။ ကော်မတီဝင်များရွေးချယ်ခြင်းနှင့်ကျေးရွာဖွံ့ဖြိုးရေးအစီအစဉ်ဆောင်ရွက်မှုမှတ်တမ်းခါတ်ပုံများ



ကော်မတီရွေးချယ်ရန် မဲရေတွက်နေစဉ်



စီမံကိန်းမိတ်ဆက်အစည်းအဝေးမှတ်တမ်းခါတ်ပုံ



အမျိုးသမီးများပင့်ကူအိမ်ကွန်ယက်ရေးဆွဲနေစဉ်မှတ်တမ်းဓာတ်ပုံ



ကျေးရွာပွဲ ဖြိုးရေးဦးစားပေးမဲပေးရန်တန်းစီနေကြစဉ်



ကျေးရွာလုပ်ငန်းခွဲအတွက်အခက်အခဲများဖော်ထုတ်ဆွေးနွေးစဉ်





ကော်မတီဝင်များစာရင်း

ကော်မတီဝင်များစာရင်း အုပ်စု- ဆရာမကြီး၊ ကျေးရွာ- ဒွါရ်မောင်

စဉ်	အမည်	ကျား-မ	ရာထူး
၁	ဒေါ်တင်အိမ်	ကျား	ကျေးရွာဆေးကုရေးရာ
၂	ဒေါ်အိမ်အိမ်	မ	ကျေးရွာဆေးကုရေးရာ
၃	ဒေါ်ကျော်စွာ	ကျား	ကျေးရွာစိုက်ပျိုးရေးနှင့်အထောက်အကူပြုကော်မတီ
၄	ဒေါ်ကျော်စွာ	မ	ကျေးရွာစိုက်ပျိုးရေးအထောက်အကူပြုကော်မတီ
၅	ဒေါ်အိမ်အိမ်	မ	ဝတ်တူများအုပ်ကော်မတီ
၆	ဒေါ်အိမ်အိမ်	ကျား	ဝတ်တူများအုပ်ကော်မတီ
၇	ဒေါ်အိမ်အိမ်	ကျား	ဝတ်တူများအုပ်ကော်မတီ
၈	ဒေါ်အိမ်အိမ်	မ	ဝတ်တူများအုပ်ကော်မတီ
၉	ဒေါ်အိမ်အိမ်	ကျား	ဝတ်တူများအုပ်ကော်မတီ
၁၀	ဒေါ်အိမ်အိမ်	ကျား	ကျေးရွာထူထောင်ရေးအဖွဲ့
၁၁	ဒေါ်အိမ်အိမ်	မ	ဆေးကုရေးရာကြီးကြပ်ရေးအဖွဲ့ကော်မတီ
၁၂	ဒေါ်အိမ်အိမ်	ကျား	ဆေးကုရေးရာကြီးကြပ်ရေးအဖွဲ့ကော်မတီ
၁၃	ဒေါ်အိမ်အိမ်	ကျား	အထွေထွေအဖွဲ့ကော်မတီ
၁၄	ဒေါ်အိမ်အိမ်	မ	အထွေထွေအဖွဲ့ကော်မတီ
၁၅			
၁၆			
၁၇			
၁၈			
၁၉			
၂၀			
၂၁			
၂၂			
၂၃			
၂၄			
၂၅			

စုစုပေါင်း: (၁၄) ယောက် ကျား- (၇) ယောက် +မ- (၇) ယောက်

ကျေးရွာအုပ်စုစီမံကိန်းအထောက်အကူပြုကော်မတီ

ဒေါ်အိမ်အိမ်..... ကျေးရွာအုပ်စုစီမံကိန်းအထောက်အကူပြုကော်မတီ၊ ဥက္ကဋ္ဌ

ဒေါ်အိမ်အိမ်..... ကျေးရွာအုပ်စုစီမံကိန်းအထောက်အကူပြုကော်မတီ၊ ဥက္ကဋ္ဌ

ဒေါ်အိမ်အိမ်..... ကျေးရွာအုပ်စုစီမံကိန်းအထောက်အကူပြုကော်မတီ၊ ဘဏ္ဍာရေးဥက္ကဋ္ဌ

မှတ်တမ်းတင်သူ
အမည်။

ရာထူး။ လူထုစည်းရုံးရေးမှူးရက်စွဲ။/...../.....



၈။ ကျေးရွာအခြေခံအချက်အလက်များ (ပုံစံ-၁)

မူရင်း

ပုံစံ - ၈ - ၁ ကျေးရွာအခြေခံအချက်အလက်များ (Form PC 1)

လမ်းညွှန်ချက်၊ ကျေးရွာတစ်ရွာသို့ ပထမဆုံးမိတ်ဆက်ရေး သွားရောက်သောအခါ လူထုစည်းရုံးရေးမှူးသည် ကျေးရွာ ခေါင်းဆောင်များအား ကျေးရွာအချက်အလက်များကို မေတ္တာရပ်ခံ၍ တောင်းခံရသည်။ ဤအချက်အလက်များကို စီမံကိန်း မိတ်ဆက်အစည်းဝေးမတိုင်မီတောင်းခံရမည်။ စီမံကိန်းမိတ်ဆက်အစည်းဝေးတွင် လူထုစည်းရုံးရေးမှူးသည် ဤအချက်အလက် များအား စစ်ဆေးပြီး မှန်ကန်အောင်ပြုလုပ်ရမည်။ ပြီးနောက်တွင် လူထုစည်းရုံးရေးမှူးမှ သတင်းအချက်အလက်ထိသို့ Tablets မှ တဆင့် ပြည့်သွင်းရမည်။

ကျေးရွာခေါင်းဆောင် အမည် ဦး စိန်ဖွဲ့	ကျေးရွာခေါင်းဆောင်၏ ဖုန်းနံပါတ်	လူထုစည်းရုံးရေးမှူး၏ အမည် ခင်အောင်ကျော်
ပြည်နယ်တိုင်းဒေသကြီး၊ မြို့နယ်၊ ခရိုင်၊ ညွှန်ကြားရေးမှူးရုံး	ကျေးရွာအုပ်စုအမည်	ကျေးရွာ အမည်

က။ လူဦးရေ

လူမျိုးစု	အိမ်ထောင်စုအရေအတွက်	ကိုးကွယ်သည့်ဘာသာ	အိမ်ထောင်စုအရေအတွက်
လူမျိုးစု (၁) မြန်မာ	၂၀၈	ဘာသာ (၁) မြန်မာ	၂၀၈
လူမျိုးစု (၂) -----		ဘာသာ (၂) -----	
လူမျိုးစု (၃) -----		ဘာသာ (၃) -----	
လူမျိုးစုစရာ -----		ဘာသာစရာ -----	
အခြား	အရေအတွက်		

မသန်စွမ်းသူများ	၁
သက်ကြီးရွယ်အိုများ (၆၅ နှစ် နှင့် အထက်)	၇၄
စစ်ဘေးရှောင်	-

	အမျိုးသား (အရေအတွက်)	အမျိုးသမီး (အရေအတွက်)
လူဦးရေ	၄၁၂	၄၈၅
လူမျိုးစု (၁) -----		
လူမျိုးစု (၂) -----		
လူမျိုးစု (၃) -----		
အခြား		
အိမ်ထောင်စုဦးစီး	၁၆၇	၄၁

(ခ) အခြေခံအောက်အဖွဲ့ အသုံးအဆောင်များ

တာဝန်ကျောင်း	အမှတ် ခြံမပါ	ကျန်းမာရေး	အမှတ် ခြံမပါ	ဘာသာရေး အဆောက် အအုံများ	အမှတ် ခြံမပါ
--------------	-----------------	------------	-----------------	----------------------------	-----------------



၉

အထက်တန်းကျောင်း	<input type="checkbox"/>	ဆေးရုံ	<input type="checkbox"/>	ခေတ်	<input checked="" type="checkbox"/>
အလယ်တန်းကျောင်း	<input type="checkbox"/>	ကျန်းမာရေးဌာန	<input type="checkbox"/>	ဘုန်းကြီးကျောင်း	<input checked="" type="checkbox"/>
မူလတန်းကျောင်း	<input checked="" type="checkbox"/>	ကျန်းမာရေးဌာနခွဲ	<input type="checkbox"/>	ဟိန္ဒူဘုရားကျောင်း	<input type="checkbox"/>
မူကြိုကျောင်း	<input type="checkbox"/>	ဆေးပေးခန်း	<input type="checkbox"/>	ရေစိမာန်ကျောင်း	<input type="checkbox"/>
အခြား	<input type="checkbox"/>	အခြား	<input checked="" type="checkbox"/>	ဗေဒ	<input type="checkbox"/>
မှတ်ချက်		မှတ်ချက်		အခြား	<input type="checkbox"/>
				မှတ်ချက်	

(ဂ) ကျွမ်းကျင်သူများမှတ်တမ်း (ကျေးရွာတွင်နေထိုင်သော သို့မဟုတ် တခြားရွာမှလာရောက်သော ကျွမ်းကျင်သူများ)

(ခ) စာသင်ကျောင်း		(င) ကျန်းမာရေး		(ခု) လက်မှုပညာရှင်		
	ရွာတွင်နေထိုင်သူ	အခြားရွာမှလာသူ	ရွာတွင်နေထိုင်သူ	အခြားရွာမှလာသူ	ရွာတွင်နေထိုင်သူ	အခြားရွာမှလာသူ
မူလတန်းပြဆရာ/မ	<input type="checkbox"/>	<input checked="" type="checkbox"/>	ဆရာဝန်	<input type="checkbox"/>	လက်သမား	<input checked="" type="checkbox"/>
အထက်တန်းပြဆရာ/မ	<input type="checkbox"/>	<input type="checkbox"/>	လက်ထောက်ကျန်းမာရေးမှူး	<input checked="" type="checkbox"/>	ယန်းရဲ	<input checked="" type="checkbox"/>
အလယ်တန်းပြဆရာ/မ	<input type="checkbox"/>	<input type="checkbox"/>	အမျိုးသမီးကျန်းမာရေးဆရာမ	<input checked="" type="checkbox"/>	လျှပ်စစ်ကျွမ်းကျင်ပညာရှင်	<input type="checkbox"/>
မူကြိုဆရာ/မ	<input type="checkbox"/>	<input type="checkbox"/>	သားရွာဆရာမ	<input type="checkbox"/>	ရေပိုက်သူလုပ်သူ	<input type="checkbox"/>
အခြား	<input type="checkbox"/>	<input type="checkbox"/>	ပြည်သူ့ကျန်းမာရေးလုပ်သား	<input type="checkbox"/>	ကော်ပိုင်းဆရာ	<input type="checkbox"/>
မှတ်ချက်			မှတ်ချက်		မှတ်ချက်	

(ဃ) ကျေးရွာသို့ ရောက်ရှိနိုင်သည့် လမ်းအခြေအနေ / ကျေးရွာတစ်ရွာသည် ၎င်း၏ ကျေးရွာအုပ်စုနှင့် ဆက်သွယ်ထားသော လမ်းအခြေအနေ (အောက်ပါတို့ကို ဝိုင်းပါ)

ကျောက်ကြမ်းလမ်း ကတ္တရာလမ်း ကွန်ကရစ်လမ်း မော်တော်ဆိုင်ကယ်လမ်း
 ကျောက်ခင်းလမ်း မြေသားလမ်း လူသွားလမ်း အခြား _____

(င) ကျေးရွာရှိ ခရီးစဉ်များ

- (၁) လူထုဝတ်ပြုစီမံကိန်းပတ်ဝန်းကျင် ဤကျေးရွာတွင် ကျေးရွာရှိ ခရီးစဉ်များ ရှိပါသည်/မရှိပါ/မသိပါ။
 စီမံချက်ရှိခဲ့ပါသလား? နှစ်...../မသိပါ
 (၂) ရှိခဲ့ပါလျှင် ဤစီမံချက်ကို ဖည်သည့် ဝန်ထုပ်ပြင်ဆင်ခဲ့ပါသနည်း? မြေခွဲပါသည်/မမြေခွဲပါ /မသိပါ
 (၃) ဤစီမံချက်ကို မြို့နယ်မှအတည်ပြုခဲ့ပါသလား? မြေခွဲပါသည်/မမြေခွဲပါ /မသိပါ

(စ) ဓနိအကူအအေး

- (၁) ဤကျေးရွာ၏ ဓနိအကူအအေး ဝန်ထုပ်ပြင်ဆင်မှု ကွာဝေးသနည်း? မြေခွဲပါသည်/မမြေခွဲပါ /မသိပါ
 (၂) ဤကျေးရွာမှ ဝန်ထုပ်ပြင်ဆင်မှု ဝန်ထုပ်ပြင်ဆင်မှု ကွာဝေးသနည်း? မြေခွဲပါသည်/မမြေခွဲပါ /မသိပါ

ခြောက်သွေ့ရာသီတွင် ကြာချိန် ၄.၅၀ ဝတ်လား/မော်တော်ဆိုင်ကယ်/မြေလျှင်/လား/မော်တော်ဆိုင်/အခြား
 ရိုးရာသီတွင် ကြာချိန် ၄.၅၀ ဝတ်လား/မော်တော်ဆိုင်ကယ်/မြေလျှင်/လား/မော်တော်ဆိုင်/အခြား



(ဆ) ပတ်ဝန်းကျင်ဆိုင်ရာ သဘာဝဘေးအန္တရာယ်

ဤကျေးရွာတွင် ရေကြီးခြင်းကဲ့သို့ သဘာဝဘေးအန္တရာယ်ကျရောက်ဖူးခြင်း ရှိပါသလား။

ရှိပါသည် ရှိပါသည် ရှိလျှင်ဖော်ပြပါ -----

(ဇ) ကျေးရွာတွင် ဖွဲ့စည်းထားသော အဖွဲ့အစည်းများ

လူထုဝတ်ပြုစံကိန်းပတ်ဝင်စီ ဤကျေးရွာတွင် ကျေးရွာဖွံ့ဖြိုးရေးအတွက် အစိုးရ (သို့) ရွာသားများကိုယ်တိုင်(သို့) စီမံကိန်းတစ်ခုခုမှ ဖွဲ့စည်းထားသည့် အဖွဲ့အစည်းများရှိပါသလား။

(၁) -----

(၂) -----

(ဈ) အထွေထွေအုပ်ချုပ်ရေး ဦးစီးဌာန (GAD) မှ မှတ်တမ်းတင်ထားခြင်း

ဤကျေးရွာသည် အထွေထွေအုပ်ချုပ်ရေး ဦးစီးဌာန (GAD) မှ မှတ်တမ်းတင်ထားမှု ရှိပါသလား။

ဝေရှိပါ ရှိပါသည်

ကျေးရွာခေါင်းဆောင်

အမည် **လွင်စိန်မင်း**

လက်မှတ်  နေ.စွဲ

လူထုစည်းရုံးရေးမှူး

အမည် **ဒေါ်ခင်မာမာ**

လက်မှတ်  နေ.စွဲ



ဇယား ပုံစံ ၈-၂။ စီမံကိန်းစက်ဝန်းအချိန်ဇယား

ပုံစံ - ၈ - ၂ - စီမံကိန်းစက်ဝန်းအချိန်ဇယား (PC Z)

လမ်းညွှန်များ၊ သက်ဆိုင်ရာလူထုစည်းရုံးရေး/လက်ထောက်နှင်းညွှန်များမှ စီမံကိန်းစက်ဝန်းအဆင့်တစ်ခုစီတိုင်း ကျေးရွာနှင့် ကျေးရွာအုပ်စုအတွက် ဤပုံစံကို ဖြည့်သွင်းရမည်။	စက်ဝန်းအားအဖွဲ့ဖွဲ့ပုံ □ စက်ဝန်း(၄) □ စက်ဝန်း(၁) ဖြန့်ဖြူးပေးခြင်း		ကျေးရွာအုပ်စု အချက်အလက်၊ ကျေးရွာ ဦးစီးဌာန		လူမျိုးစုတက်ရောက်သူ အရေအတွက် နှင့် လူမျိုးစုအမည်
	စက်ဝန်းအားအဖွဲ့ဖွဲ့ပုံ □ စက်ဝန်း(၄) □ စက်ဝန်း(၁)	ကျေးရွာအုပ်စု အချက်အလက်၊ ကျေးရွာ ဦးစီးဌာန	အစည်းအဝေးတွင်တက်ရောက်သူအရေအတွက်	အချိန်အား အရေအတွက်	
စည်းရုံးရေး/ဝန်ထမ်း အမည် ခေါ်ဝေါ်တာဖြင့်	ကျေးရွာအုပ်စု အမည်	ကျေးရွာအုပ်စု အမည်	ကျေးရွာအုပ်စု အမည်	ကျေးရွာအုပ်စု အမည်	ကျေးရွာအုပ်စု အမည်
ကျ.ရ. ၇.၁၂.၂၀၁၇	ကျ.ရ. ၇.၁၂.၂၀၁၇	ကျ.ရ. ၇.၁၂.၂၀၁၇	ကျ.ရ. ၇.၁၂.၂၀၁၇	ကျ.ရ. ၇.၁၂.၂၀၁၇	ကျ.ရ. ၇.၁၂.၂၀၁၇
စီမံကိန်းစက်ဝန်းအဆင့်များ	ကျ.ရ. ၇.၁၂.၂၀၁၇	ကျ.ရ. ၇.၁၂.၂၀၁၇	ကျ.ရ. ၇.၁၂.၂၀၁၇	ကျ.ရ. ၇.၁၂.၂၀၁၇	ကျ.ရ. ၇.၁၂.၂၀၁၇
၁။ ကျေးရွာစီမံကိန်း စီမံဆောင်ရွက်ရေးအဖွဲ့အစည်း	ကျ.ရ. ၇.၁၂.၂၀၁၇	ကျ.ရ. ၇.၁၂.၂၀၁၇	ကျ.ရ. ၇.၁၂.၂၀၁၇	ကျ.ရ. ၇.၁၂.၂၀၁၇	ကျ.ရ. ၇.၁၂.၂၀၁၇
၂။ ကျေးရွာအုပ်စုအဖွဲ့အစည်း စီမံချက်ရေးဆွဲခြင်း	ကျ.ရ. ၇.၁၂.၂၀၁၇	ကျ.ရ. ၇.၁၂.၂၀၁၇	ကျ.ရ. ၇.၁၂.၂၀၁၇	ကျ.ရ. ၇.၁၂.၂၀၁၇	ကျ.ရ. ၇.၁၂.၂၀၁၇
၃။ ကျေးရွာအုပ်စု လုပ်ငန်းဆောင်ရွက်ချက်စာတမ်း အစည်းအဝေး	ကျ.ရ. ၇.၁၂.၂၀၁၇	ကျ.ရ. ၇.၁၂.၂၀၁၇	ကျ.ရ. ၇.၁၂.၂၀၁၇	ကျ.ရ. ၇.၁၂.၂၀၁၇	ကျ.ရ. ၇.၁၂.၂၀၁၇
၄။ မြို့နယ်အဆင့် စီမံကိန်းရေးဆွဲရေး နှင့် အကောင်အထည်ဖော်ရေးကော်မတီ၏ စီမံကိန်း ဝန်ထမ်းမှု အစည်းအဝေး	ကျ.ရ. ၇.၁၂.၂၀၁၇	ကျ.ရ. ၇.၁၂.၂၀၁၇	ကျ.ရ. ၇.၁၂.၂၀၁၇	ကျ.ရ. ၇.၁၂.၂၀၁၇	ကျ.ရ. ၇.၁၂.၂၀၁၇
၅။ မြို့နယ် စီမံကိန်းရေးဆွဲရေး နှင့် အကောင်အထည်ဖော်ရေး ကော်မတီ၏ဆုံးဖြတ်မှုကို ရွာလုံး အသိပေး အကြောင်းကြားသည့် အစည်းအဝေး	ကျ.ရ. ၇.၁၂.၂၀၁၇	ကျ.ရ. ၇.၁၂.၂၀၁၇	ကျ.ရ. ၇.၁၂.၂၀၁၇	ကျ.ရ. ၇.၁၂.၂၀၁၇	ကျ.ရ. ၇.၁၂.၂၀၁၇
၆။ စီမံကိန်းလုပ်ငန်းစဉ်စီမံချက်ရေးဆွဲခြင်း အစည်းအဝေး	ကျ.ရ. ၇.၁၂.၂၀၁၇	ကျ.ရ. ၇.၁၂.၂၀၁၇	ကျ.ရ. ၇.၁၂.၂၀၁၇	ကျ.ရ. ၇.၁၂.၂၀၁၇	ကျ.ရ. ၇.၁၂.၂၀၁၇



၁၀။ ပုံစံ ၈-၃။ ကျေးရွာဖွံ့ဖြိုးရေးဦးစားပေးအစီအစဉ်

ပုံစံ - ၈ - ၃ ကျေးရွာဖွံ့ဖြိုးရေး ဦးစားပေးအစီအစဉ် (Form PC 3)

လယ်ဥယျာဉ်များ အဆင့်(၃) ကျေးရွာဖွံ့ဖြိုးရေးအစည်းအဝေး ပြီးဆုံးသောအခါ ကျေးရွာစီမံကိန်း အထောက်အကူပြု
ကော်မတီသည် လူထုစည်းရုံးရေးများအကူအညီဖြင့် ဤပုံစံကိုပြည့်စုံအောင် ဖြည့်သွင်းရမည်။

လူထုစည်းရုံးရေးများ/ဝန်ထမ်း အမည် ဒေါ်ခင်အေး

နေ့စွဲ 7.12.2017 စက်ဝန်းအား အမှတ်ခြစ်ပါ (V) စက်ဝန်း(၁)
 စက်ဝန်း(၂) စက်ဝန်း(၃) စက်ဝန်း(၄)

ပြည်နယ်/တိုင်း မန္တလေး ခြံနယ် တောင်ပူမြို့ကျေးရွာအုပ်စုအတွင်း မကြီး ကျေးရွာ ခိုင်း ချောင်း

က။ အခက်အခဲအတားအဆီးများအားဆွေးနွေးခြင်း - ယခုလက်ရှိအခြေအနေတွင် ဤကျေးရွာဖွံ့ဖြိုးတိုးတက်ရေးအတွက်
အဓိက အခက်အခဲအတားအဆီးများသည် မည်သည့်အရာဖြစ်ပါသနည်း။ (အမျိုးသား/သမီး အနည်းဆုံးအခက်အခဲ ၅
ခုစီဖော်ပြပါ)

အမျိုးသား အဖွဲ့မှ တင်ပြသောအခက်အခဲအတားအဆီးများ	အမျိုးသမီး အဖွဲ့မှတင်ပြသောအခက်အခဲအတားအဆီးများ
၁ လမ်းမအောက်မှည့်အိမ်များကျဆင်းခြင်း	၁ ကလေးများ အာဟာရဓာတ်အားမလုံခြုံမှု
၂ ရိုးတွင်းအညွှန်းမရှိသော အိမ်များအောက်ခြင်း	၂ ကျောင်းသား ခိုင်း ချောင်း မရရှိခြင်း
၃ အာဟာရဓာတ်အားမလုံခြုံမှု	၃ မိုးရေပြုန်းလွှဲမှု မရှိခြင်း
၄ မိုးရေပြုန်းလွှဲမှု မရှိခြင်း	၄ မီးရေပြုန်းလွှဲမှု မရှိခြင်း
၅ လူတက်သုံး ရေချို ရရှိခြင်း	၅ ဆောက်လုပ်ရေး မရှိခြင်း
၆	၆ ဒီဇယ်လက်စွဲ မရရှိခြင်း
၇	၇ မြေပျက်စီးမှု ပြုပြင်ရေး မရှိခြင်း

ခ။ မျှော်မှန်းခြင်း - နောင်လာမည့် (၅) နှစ် အတွင်း ကျေးရွာဖွံ့ဖြိုးရေး မျှော်မှန်းလျာထားချက်များအား တင်ပြပါ။

အမျိုးသားအဖွဲ့မှ တင်ပြသောမျှော်မှန်းချက်များ	အမျိုးသမီးအဖွဲ့မှ တင်ပြသောမျှော်မှန်းချက်များ
၁ ကျေးရွာအတွင်း အိမ်များ မြှင့်တင်ရေး	၁ အာဟာရဓာတ်အား မလုံခြုံမှု
၂ အားလုံး လာရောက် စေခြင်း	၂ ကျောင်း ဆောက်လုပ်ရေး မရှိခြင်း
၃ အာဟာရဓာတ်အား မလုံခြုံမှု	၃ မိုးရေပြုန်းလွှဲမှု မရှိခြင်း
၄ မိုးရေပြုန်းလွှဲမှု မရှိခြင်း	၄ မီးရေပြုန်းလွှဲမှု မရှိခြင်း
၅ လူတက်သုံး ရေချို ရရှိခြင်း	၅ ဆောက်လုပ်ရေး မရှိခြင်း
၆	၆ ဒီဇယ်လက်စွဲ မရရှိခြင်း
၇	၇ မြေပျက်စီးမှု ပြုပြင်ရေး မရှိခြင်း



၁၁။ ပုံစံ ၈-၄။ ကျေးရွာဖွံ့ဖြိုးရေးစီမံကိန်းလုပ်ငန်းခွဲရွေးချယ်ခြင်းပုံစံ

ပုံစံ - ၈ - ၄ ကျေးရွာအုပ်စုစီမံကိန်းလုပ်ငန်းခွဲရွေးချယ်ခြင်းပုံစံ (Form PC 4)

လမ်းညွှန်ဖွဲ့စည်းမှု စီမံကိန်းလုပ်ငန်းခွဲရွေးချယ်မှုအစည်းအဝေးပြီးနောက်တွင် ကျေးရွာအုပ်စုမှ CF/TF တို့၏ အကူအညီရယူ၍ ကျေးရွာစီထောက်ကော်မတီမှ လက်မှတ်ရေးထိုးပြီး အဆိုပါပုံစံအား ပြည့်စုံအောင်ဖြည့်သွင်းရမည်။ ဤပုံစံအား ပြည့်စုံစွာဖြည့်သွင်းပြီးပါက ကျေးရွာအုပ်စုဖွံ့ဖြိုးတိုးတက်ရေးစီမံချက်တွင် TPIIC သို့ ပေးပို့ရန်အတွက် နောက်ထက်တွဲအဖြစ် ထားရှိရမည်။ CF မှ ကျေးရွာတစ်ရွာချင်းစီ၏ စီမံကိန်းလုပ်ငန်းခွဲဆိုရာ အချက်အလက်များကို MIS သို့ ထည့်သွင်းရမည်။ (ယခုစီမံကိန်းလုပ်ငန်းခွဲ လေ့လာတိုင်သော ကျေးရွာများ မပါဝင်ပါ။)

ကျေးရွာစည်းရုံးရေးမှူး/ဝန်ထမ်းအမည် - ဒေါ်ကလွင်မေ

နေ့စွဲ - ၂၀၂၁-၀၇-၀၇

ပြည်နယ်/တိုင်း မြို့နယ် ဖြန့်ဖြူးရေးဌာန

ကျေးရွာအမည်	ထောင်ရွက်မည် လုပ်ငန်းများ	အတိုင်းအတာ	ခန့်မှန်း တိုက်ရိုက် အကျိုးစီးပွား ရှိသူများ	အဆိုပြုထင်ပြောသူ	စီမံကိန်းမှ ထည့်သွင်းမှု	ခန့်မှန်းကုန်ကျစရိတ်		စုစုပေါင်း
						ကျေးရွာမှ ထည့်သွင်းမှု	အခြားထည့်သွင်းမှု (ခေါ်ပြုပါ)	
ချောင်းမကြီး	ရွာတွင်းလမ်း၊ ပြားပြား		၃၂၃	□ ကျား □ မ ✓ ကျား+မ				
ညောင်မလတ်	မေ့ရင်ပြင် ထည့်ပို့		၂၇၇	□ ကျား □ မ ✓ ကျား+မ				
ဆည်ရွာ	ရွာတွင်းလမ်း၊ ပြားပြား		၅၄၇	□ ကျား □ မ ✓ ကျား+မ				
ကျီးတာ	ရွာတွင်းလမ်း၊ ပြားပြား		၄၇၆	□ ကျား □ မ ✓ ကျား+မ				

ရာထူး ကျေးရွာအုပ်စု စီမံကော်မတီဝင် ဥက္ကဋ္ဌ အမည် လက်မှတ် ရက်စွဲ

ဦး တင်စွယ် [Signature] ၂၀၂၁-၀၇-၀၇

ဒေါ်ခင်မြစု [Signature] ၂၀၂၁-၀၇-၀၇



ပုံစံ - ၈ - ၄ ကျေးရွာအုပ်စုစီမံကိန်းလုပ်ငန်းခွဲရွေးချယ်ခြင်းပုံစံ (Form PC 4)

လမ်းညွှန်ဖွဲ့ကမ်း စီမံကိန်းလုပ်ငန်းခွဲရွေးချယ်မှုအစည်းအဝေးပြီးနောက်တွင် ကျေးရွာအုပ်စုမှ CF/TF တို့၏ အကူအညီရယူ၍ ကျေးရွာစီထောက်ကော်မတီမှ လက်မှတ်ရေးထိုးပြီး အဆိုပါပုံစံအား ပြည့်စုံအောင်ဖြည့်သွင်းရမည်။ ဤပုံစံအား ပြည့်စုံစွာဖြည့်သွင်းပြီးပါက ကျေးရွာအုပ်စုမှ ဦးစီးတက်ရေးစီမံချက်တွင် TPIC သို့ ဝေးပို့ရန်အတွက် နောက်ဆက်တွဲအဖြစ် ထားရှိရမည်။ CF မှ ကျေးရွာတစ်ရွာချင်းစီ၏ စီမံကိန်းလုပ်ငန်းခွဲဆိုင်ရာ အချက်အလက်များကို MIS သို့ တင်သွင်းရမည်။ (ယခုနှစ်စီမံကိန်းလုပ်ငန်းခွဲ မလုပ်ကိုင်သော ကျေးရွာများ မပါဝင်ပါ။)

ကျေးရွာစည်းရုံးရေးမှူး/ဝန်ထမ်းအမည် - ဒေါ်ဂုဏ်သီရိ

ဖုန်းနံပါတ် - ၂၈-၃၀၁၅

စာရင်းအကျမ်းအမှတ်/စာရင်းအမှတ် - မန္တလေး - မြန်မာ့ပြည်ထောင်စု

စက်ဝန်းအမှတ်(၁) စက်ဝန်း(၂) စက်ဝန်း(၃) စက်ဝန်း(၄) စက်ဝန်း(၅)

ကျေးရွာအမည်	ဆောင်ရွက်မည့် လုပ်ငန်းများ	အတိုင်းအတာ	ခန့်မှန်း တိုက်ရိုက် အကျိုးစီးပွားနှင့် ရှိသူများ	အဆိုပြုတင်ပြသူ	ခန့်မှန်းကုန်ကျစရိတ်			
					စီမံကိန်းမှ ထည့်သွင်းမှု	ကျေးရွာမှ ထည့်သွင်းမှု	အခြားထည့်သွင်းမှု (ဖော်ပြပါ) ထည့်သွင်းမှု အမည်/အဖွဲ့	
ထန်းတန်း			၇၅၉	<input type="checkbox"/> ကျား <input type="checkbox"/> မ <input checked="" type="checkbox"/> ကျား+ မ				
သစ်ဆိပ်မယ်	ရွာထွေး ဖန်ဖြူ		၅၀၅	<input type="checkbox"/> ကျား <input type="checkbox"/> မ <input checked="" type="checkbox"/> ကျား+ မ				
ပိတောက်ပင်	ရွာထွေး ဖြူဖြူ		၃၅၂	<input type="checkbox"/> ကျား <input type="checkbox"/> မ <input checked="" type="checkbox"/> ကျား+ မ				
အင်းပင်	ရွာပျဉ်း အတက်ပင် ဖြူဖြူ		၂၈၀	<input type="checkbox"/> ကျား <input type="checkbox"/> မ <input checked="" type="checkbox"/> ကျား+ မ				

ရာထူး ကျေးရွာအုပ်စု စီ/ထောက်ကော်မတီ ဥက္ကဋ္ဌ အမည် လက်မှတ် ရက်စွဲ

ဦးထွန်းဇော် [Signature] ၂၈-၃-၂၀၁၅

ဒေါ်ခင်မြ [Signature] ၂၈-၃-၂၀၁၅



၁၂။ အစည်းအဝေးမှတ်တမ်းများ

မျက်နှာစာ



ကျေးရွာအစည်းအဝေးမှတ်တမ်း

အစည်းအဝေးပြုလုပ်သည့်နေရာ ။	။	စမ္မာရုံ
ကျေးရွာ	။	ဒိုင်းစျောင်း
ကျေးရွာအုပ်စု	။	ချောင်းဖက်
အချိန်	။	၉:၀၀
အစည်းအဝေးအမည်	။	ပထမ အကြိမ်အစည်းအဝေး

တက်ရောက်သူဦးရေ ကျား (၅၁) ၊ မ (၆၂) စုစုပေါင်း (၁၁၃)

အစည်းအဝေးတွင်ဆွေးနွေးသည့်အကြောင်းအရာ။

- ၁။ ရာအိမ်မှု၊ မြေအဖွဲ့၊ မြှာခကား၊ ခြောက်ကြားခြင်း.....
- ၂။ သက်တောက်နည်းယူမှု၊ ဒုတိယလူထုရင်းနှီးမြှုပ်နှံမှု၊ ရေ၊ မြေ၊ မြေဧက
- ၃။ စိတ်ဆက်စကား၊ ခြောက်ကြားခြင်း.....
- ၄။ စီမံကိန်း၊ စက်ဝန်း၊ အား၊ ရွေးကောက်ခြင်း.....
- ၅။ စေတနာ့တိုင်း၊ များ၊ ရွေးကောက်ခြင်း.....
- ၆။ PRA များ၊ စာနိဒါတ်ခြင်း.....
- ၇။
- ၈။
- ၉။
- ၁၀။



ဆွေးနွေးချက်များ (ပြောသူနှင့်အကြောင်းအရာကိုတွဲမှတ်တမ်းတင်ရန်)

လွှေ့ရွာ ရာဒီယိုဗဟိုမှ အဖွင့်အဖွဲ့အစည်း၊ မြေဧကများတွင် မိမိတို့၏ လွှေ့ရွာလျှောက်ထားမှုကို ဖြည့်ဆည်းလုပ်ဆောင်ပေးနေသော လူထုဗဟိုပြုစီမံကိန်း မှ အစဉ်အဆက်မြို့လုပ်ရာတွင် လွှေ့ရွာလူထုမှ အစဉ်အဆက် တက်ရောက် ပေးကြရန် မြေဧကပေးပါသည်။ ဆက်လက်၍ လက်ထောက်ရုံးပေးပို့ထားပြီး နှင့် လူထု စည်းရုံးရေးအဖွဲ့မှ မိတ်ဆက်စကားပြောကြားကာ အစဉ်အဆက် ဓတင်ပေးပါ သည်။ ထိုနောက် လူထုစည်းရုံးရေးအဖွဲ့မှ စီမံကိန်းမိတ်ဆက် (၁၅)ချက် အား လွှေ့ရွာလူထုအဖွဲ့ အစည်းဝင်ပေးပါသည်။ ရန်ပုံငွေ ရရှိမှုအပေါ် ရရှိမှုကို လည်း ရှင်းလင်းပြောကြားပေးပါသည်။ ဆက်လက်၍ စီမံကိန်းစက်ဝန်းတွင် ပါဝင် သော အပိုင်း (၆) ပိုင်းနှင့် အဆင့် (၁၄)ဆင့်ကို အဆင့်ဆင့်လုပ်ဆောင်ပေးခြင်းပါ ကြောင်းနှင့် စက်ဝန်း (၄) နှစ်တွင် ပထမနှစ်တွင်မြို့လုပ်ခဲ့ပါသည်။ စက်ဝန်းအပိုင်း လုပ်ဆောင်ရန် ရှင်းပြပါသည်။ ထို့နောက် လွှေ့ရွာ စေတနာ့ဝန်ထမ်း (၂၇)ဦးကို လည်း ရွေးချယ်တာဝန်ပြုခဲ့ပါသည်။ ထို့နောက် လူထုစည်းရုံးရေးအဖွဲ့ (PRA) မှာ မြို့လုပ်ရာတွင် လူထုရေး အဖွဲ့အစည်း ခန့်အပ်ပေးခြင်းနှင့် အဖွဲ့ဝင်များ ပထမနှစ်စက်ဝန်းမှ အဆင့်မြှင့်တင်ပေးခြင်းအား လုပ်ငန်းခွဲအား မြေပုံတွင်ထည့်သွင်း၍ လွှေ့ရွာ မြေပုံအား ဖြည့်စွက်ရေးဆွဲပေးခဲ့ပါသည်။



၁၃။ ကဏ္ဍအလိုက် အခက်အခဲမှတ်တမ်း

အုပ်စု - ပျောက်စေခြင်း - အကျဉ်းချုပ် - ခွဲခြားခြင်း

ခန့်မှန်းဆက်တွဲ (၄) ခြားနားသောအပိုင်းများအတွက် ဦးစားပေးဖွဲ့ ဖြိုးရေးလုပ်ငန်းစဉ်
 အနှစ်ချုပ်
 မူရင်းသည်အား VPSC တွင်ထားရှိရပါမည်အခြားဌာနများနှင့် ညှိနှိုင်းရန်အတွက် မိတ္တူထား TPIG သို့ပို့ရပါမည်။ MIS data အနေဖြင့်
 သွင်းရန် မလိုအပ်ပါ။

အထပ်	လုပ်ငန်း	မည်သူဦးစားမလုပ်	ကျေးဇူးတင်အပ်သည့် (သို့) အုပ်စု	ပြင်ပမှမည်သူ ထောက်ပံ့ မလုပ်	
အခြေခံအောက်အုပ်စု	၀	ရွာထွက်လက် ပြုပြင်ခြင်း	✓ ကျေးဇူးတင်အပ်	ကျေးဇူးတင်အပ် ကျေးဇူးတင်အပ်	ပျောက်စေခြင်း မလုပ်
	၂	ရွာထွက်အား ကလေးပြုပြင်	✓ ကျေးဇူးတင်အပ်	ကျေးဇူးတင်အပ် ကျေးဇူးတင်အပ်	ပျောက်စေခြင်း မလုပ်
	၃	ရွာထွက်အား ကလေးပြုပြင်	✓ ကျေးဇူးတင်အပ်	ကျေးဇူးတင်အပ် ကျေးဇူးတင်အပ်	ပျောက်စေခြင်း မလုပ်
	၄		□ ကျေးဇူးတင်အပ်		
	၅		□ ကျေးဇူးတင်အပ်		
အထောက်အပံ့အကူအညီအဖွဲ့	၀	ရွာထွက်ပြုပြင် ခြင်း	✓ ကျေးဇူးတင်အပ်	ကျေးဇူးတင်အပ် ကျေးဇူးတင်အပ်	ပျောက်စေခြင်း မလုပ်
	၂		□ ကျေးဇူးတင်အပ်		
	၃		□ ကျေးဇူးတင်အပ်		
	၄		□ ကျေးဇူးတင်အပ်		
	၅		□ ကျေးဇူးတင်အပ်		
ကျေးဇူးတင်အပ်အဖွဲ့	၀		□ ကျေးဇူးတင်အပ်		
	၂		□ ကျေးဇူးတင်အပ်		
	၃		□ ကျေးဇူးတင်အပ်		
	၄		□ ကျေးဇူးတင်အပ်		
	၅		□ ကျေးဇူးတင်အပ်		
ပညာရေး	၀	ကျွတ်စစ် အားကစား	✓ ကျေးဇူးတင်အပ်	ကျေးဇူးတင်အပ် ကျေးဇူးတင်အပ်	ပျောက်စေခြင်း မလုပ်
	၂		□ ကျေးဇူးတင်အပ်		
	၃		□ ကျေးဇူးတင်အပ်		

