

ပြည်ထောင်စုသမ္မတ မြန်မာနိုင်ငံတော် အစိုးရ
စိုက်ပျိုးရေး၊ မွေးမြူရေး နှင့် ဆည်မြောင်းဝန်ကြီးဌာန
ကျေးလက်ဒေသဖွံ့ဖြိုးတိုးတက်ရေး ဦးစီးဌာန
ကွမ်းခြံကုန်းမြို့နယ်



လူထုဗဟိုပြုစီမံကိန်း

National Community Driven Development Project (NCDDP)



ကျေးရွာဖွံ့ဖြိုးရေးအစီအစဉ်

Village Development Plan (VDP)

ဒရယ်လူးကျေးရွာအုပ်စု၊ ဒရယ်လူးအနောက်ကျေးရွာ

မာတိကာ

- ၁။ မြို့နယ်မြေပုံ
- ၂။ ကျေးရွာမြေပုံ(တည်နေရာ)
- ၃။ အုပ်စုတွင်ပါဝင်သောကျေးရွာများစာရင်း
- ၄။ ကျေးရွာအခြေခံအချက်အလက်များ(ကျေးရွာသမိုင်းကြောင်း)
- ၅။ လူထုပူးပေါင်းပါဝင်သော လူမှုဆန်းစစ်ခြင်းနှင့် အကဲဖြတ်ခြင်းလုပ်ငန်းစဉ်(PSA/PRA)အကျဉ်းချုပ်ဇယား
- ၆။ ကျေးရွာဖွံ့ဖြိုးရေးအစီအစဉ်အတွက်အသုံးပြုခဲ့သော PRA tools များနှင့်တစ်ခုချင်းစီအတွက်သုံးသပ်ချက်များ
- ၇။ ကော်မတီဝင်များရွေးချယ်ခြင်းနှင့်ကျေးရွာဖွံ့ဖြိုးရေးအစီအစဉ်ဆောင်ရွက်မှုမှတ်တမ်းခါတ်ပုံများ
- ၈။ ကျေးရွာအချက်အလက်(ပုံစံ-၁)
- ၉။ စီမံကိန်းစက်ဝန်းအချိန်ဇယား(ပုံစံ-၂)
- ၁၀။ ကျေးရွာဖွံ့ဖြိုးရေးဦးစားပေးအစီအစဉ်(ပုံစံ-၃)
- ၁၁။ ကျေးရွာအုပ်စုစီမံကိန်းလုပ်ငန်းခွဲရွေးချယ်ခြင်း(ပုံစံ-၄)
- ၁၂။ အစည်းအဝေးမှတ်တမ်းများ
- ၁၃။ ကဏ္ဍအလိုက်ဦးစားပေးဖွံ့ဖြိုးရေးလုပ်ငန်းစဉ်များ
- ၁၄။ ကျေးရွာဖွံ့ဖြိုးရေးစီမံချက်အရည်အသွေးထိန်းချုပ်မှု(Checklist For VDP)

ಶರಣರ ಸ್ವರೂಪ : ಶರಣರ ಸ್ವರೂಪ : ಶರಣರ ಸ್ವರೂಪ

ಶರಣರ ಸ್ವರೂಪ (ಶರಣರ ಸ್ವರೂಪ) ರ ಸ್ವರೂಪ

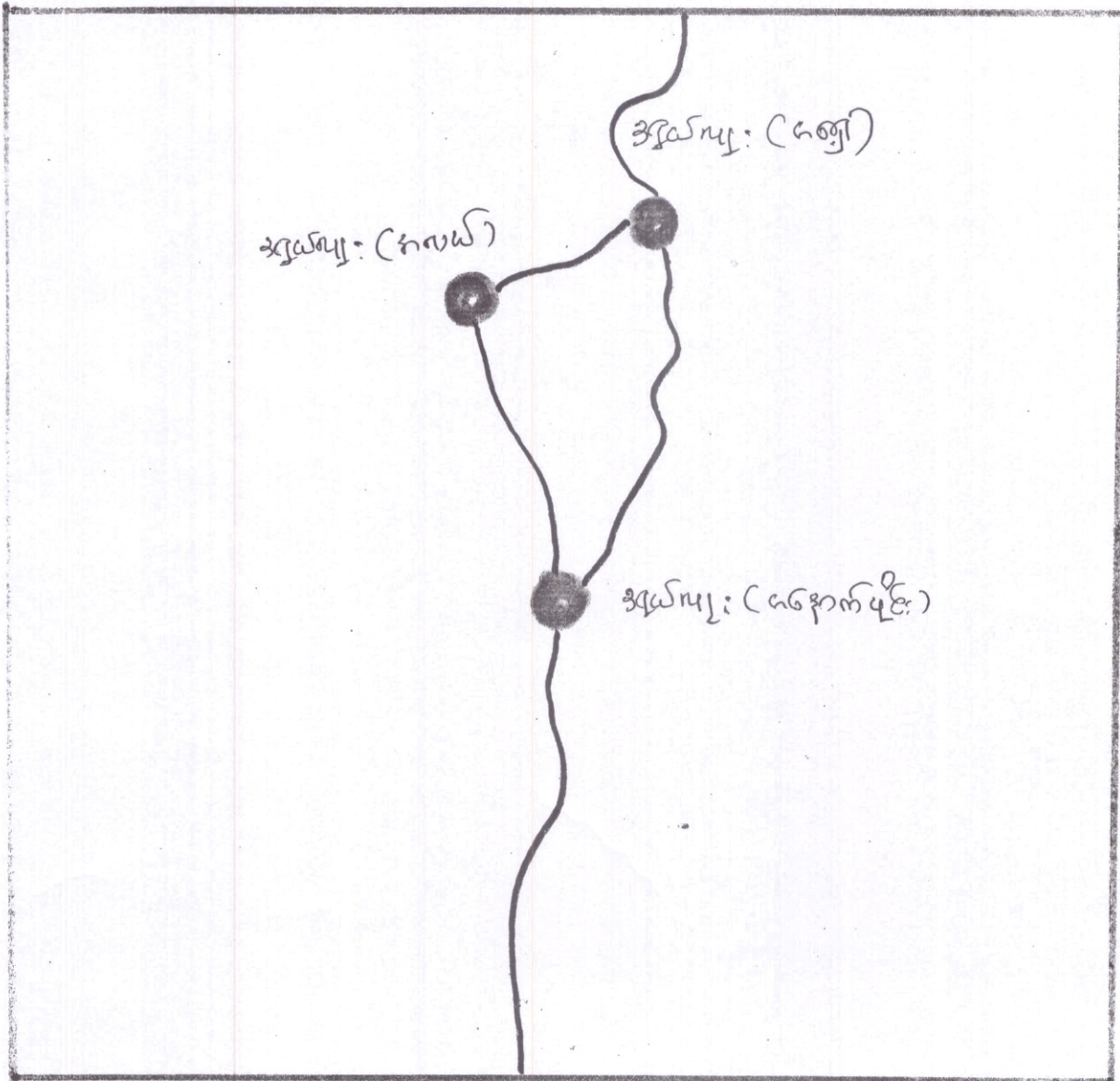

- ಶರಣರ ಸ್ವರೂಪ

- ಶರಣರ ಸ್ವರೂಪ (ಶರಣರ ಸ್ವರೂಪ)

လေးစွာကုန်စုတွင် ပါဝင်လာ လေးစွာများစာရင်း

၁။ ဒီဂျယ်လူး စက္က,

၂။ ဒီဂျယ်လူး ဘလယ်

၃။ ဒီဂျယ်လူး ကနောက် .

၁။ ကျေးရွာအခြေခံအချက်အလက်များ

၁။ ကျေးရွာသမိုင်းကြောင်း (ရာဇဝင်၊ သတ်တမ်း အပါအဝင်)

ဒဂုယ်လူ၊ ကျေးရွာဟု အမည်တွင် ဖြစ်ကြောင်းမှာ ယခင်က ကောကြီးထဲတွင် ဒဂုယ် အုပ် များလူနေခြင်းကို အစွဲပြုပြီး ဒဂုယ်လူ ဟုခေါ်ဆိုခြင်းဖြစ်သည်။ ဒဂုယ်လူကျေးရွာ၏ အရှေ့ဘက်တွင် မော်ကွန်းကျေးရွာသည်ရှိပြီး အနောက်ဘက်တွင် ကော်ဒွန်ကျေးရွာသည်ရှိပါသည်။ ဒဂုယ်လူကျေးရွာ၏ သက်တမ်းမှာ (၃၀၀) ကျော်လောက်ရှိပါသည်။

၂။ အဓိကစီးပွားရေးလုပ်ငန်းများ

စိုက်ပျိုးရေး	မွေးမြူရေး	အသေးစားစီးပွားရေး	အခြား
လယ်ယာ	ဝက်	ဈေးရောင်း	
ကွမ်း	ကြက်	ဗုဒ္ဓစိမ်းရောင်း	
ကျွမ်းပင်စိုက်	ခွံ	အဝတ်အလှုပ်	
	ခွံ	ဆန်/စပါး ဖွဲ့စား	

၃။ ကျေးရွာအတွင်းအဓိက ပိုင်ဆိုင်မှုများ

ကျေးရွာပိုင်ဆိုင်မှုများ	စိုက်ပျိုးမြေ	စားကျက်မြေ	သစ်တောမြေ	သဲ/ကျောက်ရရှိမှု	ရေတွင်း/ရေကန်	စက်ရေတွင်း
အရေအတွက်ဧကဧကဧက	ရှိ/မရှိ	၁၅ ၊ ၄	
ကျေးရွာပိုင်ဆိုင်မှုများ	ကား	ထော်လာဂျီ	မြေတူးစက်	လမ်းကြိုတ်စက်	အသေးစားသည်	ဈေးဆိုင်
အရေအတွက်	၄	၂၅				

၄။ ကျေးရွာအတွင်းအခြားပိုင်ဆိုင်မှုများ

ကျေးရွာပိုင်ဆိုင်မှုများ	ရေတင်စက်	ထွန်/ ထယ်	ကျွဲ/ နွား	ထွန်စက်	
အရေအတွက်	၁	၁၅			
ကျေးရွာပိုင်ဆိုင်မှုများ	ဝက်	ဆိုင်ကယ်	ကျွမ်းကျင်လုပ်သား	လုပ်သား	
အရေအတွက်	၃၀	၂၅			

၅။ အခြားကျေးရွာရှိအသုံးပြုနိုင်သော အရင်းအမြစ်/အချက်အလက်များ

အရင်းအမြစ်	ဆေးခန်း	အ.လ.က/အ.ထ.က	ဈေး	ကျွမ်းကျင်လုပ်သား	လုပ်သား	မြေတူးစက်	လမ်းကြိုတ်စက်
အရေအတွက်		၂					

လူထုပူးပေါင်းပါဝင်သော လူမှုဆန်းစစ်ခြင်း နှင့် အကဲဖြတ်ခြင်း လုပ်ငန်းစဉ် အကျဉ်းချုပ်

စဉ်	အကြောင်းအရာ	ရက်စွဲ	ဦးတည်အုပ်စု	တက်ရောက်သူ			အဓိကဆွေးနွေးသည့် အကြောင်းအရာများ
				ကျား	မ	ပေါင်း	
၁	ကျေးရွာလူမှုရေး နှင့် အရင်းအမြစ်ပြ မြေပုံ	၈.၂.၁၇	ရပ်မိရပ်ဖများ၊ ကျေးရွာအကြောင်း ပိုမိုသိသူများ၊ ပုံဆွဲနိုင်သူအချို့	၁၀	၂၀	၃၀	အရင်းအမြစ်များ၊ အရင်းအမြစ်များပေါ် အခြေခံ၍လုပ်နေသော လုပ်ငန်းများ၊အခြေခံအ ဆောက်အအုံများ၊သီးခြားရှိနေသော အုပ်စုများ
၂	ဥစ္စာနေကြွယ်ဝမှု သတ်မှတ်ခြင်း	၈.၂.၁၇	ချမ်းသာ၊ အလယ်အလတ်၊ နွမ်းပါး၊ အလွန်နွမ်းပါး	၁၅	၁၅	၃၀	ကျေးရွာလူမှုစီးပွားအုပ်စုများခွဲခြားသတ်မှတ်နိုင်ရေးအတွက် အခြေခံစံနှုန်းများသတ်မှတ်ခြင်း၊ကျေးရွာသားများနှင့် အများသဘောတူခွဲခြားသတ်မှတ်ခြင်း
၃	ပိုင်ဆိုင်မှုသုံးသပ်ခြင်း	၈.၂.၁၇	လူတန်းစားပေါင်းစုံ ပါဝင်သော အမျိုးသမီး နှင့် အမျိုးသားများ	၁၀	၁၅	၂၅	အမျိုးသမီးများ နှင့် အမျိုးသားများ အသုံးပြုနေသောအရင်းအမြစ်များ နှင့်ထိန်းချုပ်ထားသော လုပ်ငန်းများ
၄	ရာသီခွင်ပြ ပြက္ခဒိန်	၈.၂.၁၇	အသက်မွေးဝမ်းကျောင်းအုပ်စု အားလုံးပါဝင်သော အမျိုးသမီး/သားများ	၁၃	၁၂	၂၅	အဓိကအသက်မွေးဝမ်းကျောင်း လုပ်ငန်းများ၊ဝင်ငွေ နှင့်ထွက်ငွေ၊အမျိုးသမီးများ အသက်မွေးဝမ်းကျောင်းနှင့် ဝင်ငွေ
၅	ပင့်ကူအိမ်သုံးသပ်ခြင်း	၇.၂.၁၆	ကျေးရွာအတွင်းရှိ အမျိုးသမီး/ အမျိုးသား အချို့	၁၂	၁၇	၂၉	အမျိုးသမီးများ နှင့် အမျိုးသားများ လက်လှမ်းမီမှုကွာခြားမှုများ၊တူညီရန်ပြုလုပ်နိုင်မှု၊ အမျိုးသမီးများ၏ အခြေအနေကို တိုးတက်အောင်လုပ်ဆောင်နိုင်မှု
၆	အဖွဲ့အစည်းချိတ်ဆက်ပုံ	၇.၂.၁၆	ကျေးရွာအတွင်းရှိ အမျိုးသမီး/ အမျိုးသား အချို့	၁၅	၁၀	၂၅	ကျေးရွာအတွင်းရှိအဖွဲ့များ နှင့် ကျေးရွာပြင်ပရှိအဖွဲ့များ ချိတ်ဆက်ဆောင်ရွက်မှု နှင့် ထိုအဖွဲ့များ၏ အခန်းကဏ္ဍ

၇	အဓိကအခက်အခဲ ပြဿနာများ	ဇ.၂.၁၇	အမျိုးသမီးအုပ်စု	၈၈	၈၈	ဆွေးနွေးထားသောအခြေခံ အဆောက်အဦးများနှင့် အသက်မွေးဝမ်းကြောင်း လုပ်ငန်းများ၊ပညာရေး၊ ကျန်းမာရေး
၈	အဓိက အခက်အခဲ ပြဿနာများ	ဇ.၂.၁၇	အမျိုးသားအုပ်စု	၅၅	၅၅	ဆွေးနွေးထားသောအခြေခံ အဆောက်အဦးများနှင့် အသက်မွေးဝမ်းကြောင်း လုပ်ငန်းများ၊ပညာရေး၊ ကျန်းမာရေး
၉	ကျေးရွာ၏ နောင် (၅) နှစ်အတွက် ဖွံ့ဖြိုးရေး အစီအစဉ်ပြဇယား	ဇ.၂.၁၇	ကျေးရွာလူထု	၁၅၀	၁၅၀	အကျိုးပြုဦးရေအကျိုးခံစား ခွင့်နှင့် အဓိက လိုအပ်ချက်များ ပေါ် မူတည်၍ဆုံးဖြတ်သည်

လူထုပူးပေါင်းပါဝင်သော လူမှုဆန်းစစ်ခြင်း နှင့် အကဲဖြတ်ခြင်း လုပ်ငန်းစဉ် အကျဉ်းချုပ် (ဒုတိယအကြိမ်)

စဉ်	အကြောင်းအရာ	ရက်စွဲ	ဦးတည်အုပ်စု	တက်ရောက်သူ			အဓိကဆွေးနွေးသည့် အကြောင်းအရာများ
				ကျား	မ	ပေါင်း	
၁	ကျေးရွာလူမှုရေး နှင့် အရင်းအမြစ်ပြ မြေပုံ	၂၃.၀၁.၁၉	ရပ်မိရပ်ဖများ၊ ကျေးရွာအကြောင်း ပိုမိုသိသူများ၊ ပုံဆွဲနိုင်သူအချို့	၉	၁၄	၂၃	အရင်းအမြစ်များ၊ အရင်းအမြစ် များပေါ် အခြေခံ၍လုပ်နေသော လုပ်ငန်းများ၊အခြေခံအ ဆောက် အအုံများ၊သီးခြားရှိနေ သောအုပ်စုများ
၂	ဥစ္စာနေကြွယ်ဝမှု သတ်မှတ်ခြင်း	၂၃.၀၁.၁၉	ချမ်းသာ၊ အလယ် အလတ်၊ နွမ်းပါး၊ အလွန်နွမ်းပါး	၉	၁၄	၂၃	ကျေးရွာလူမှုစီးပွားအုပ်စုများခွဲ ခြားသတ်မှတ်နိုင်ရေးအတွက် အခြေခံစံနှုန်းများသတ်မှတ် ခြင်း၊ကျေးရွာသားများနှင့် အ များသဘောတူခွဲခြားသတ် မှတ်ခြင်း
၃	ပိုင်ဆိုင်မှုသုံးသပ်ခြင်း	၂၃.၀၁.၁၉	လူတန်းစားပေါင်းစုံ ပါဝင်သော အမျိုးသမီး နှင့် အမျိုးသားများ	၉	၁၄	၂၃	အမျိုးသမီးများ နှင့် အမျိုးသား များ အသုံးပြုနေသောအရင်း အမြစ်များ နှင့်ထိန်းချုပ်ထား သော လုပ်ငန်းများ
၄	ရာသီခွင်ပြ ပြက္ခဒိန်	၂၃.၀၁.၁၉	အသက်မွေးဝမ်း ကျောင်းအုပ်စု အားလုံးပါဝင်သော အမျိုးသမီး/သား များ	၉	၁၄	၂၃	အဓိကအသက်မွေးဝမ်းကြောင်း လုပ်ငန်းများ၊ဝင်ငွေ နှင့်ထွက်ငွေ ၊အမျိုးသမီးများ အသက်မွေးဝမ်း ကြောင်းနှင့် ဝင်ငွေ
၅	ပင့်ကူအိမ်သုံးသပ် ခြင်း	၂၃.၀၁.၂၃	ကျေးရွာအတွင်းရှိ အမျိုးသမီး/ အမျိုးသား အချို့	၉	၁၄	၂၃	အမျိုးသမီးများ နှင့် အမျိုးသား များ လက်လှမ်းမီမှုကွာခြားမှု များ၊တူညီရန်ပြုလုပ်နိုင်မှု၊ အ မျိုးသမီးများ၏ အခြေအနေကို တိုးတက်အောင်လုပ်ဆောင်နိုင်မှု
၆	အဖွဲ့အစည်းချိတ် ဆက်ပုံ	၂၃.၀၁.၂၃	ကျေးရွာအတွင်းရှိ အမျိုးသမီး/ အမျိုးသား အချို့	၉	၁၄	၂၃	ကျေးရွာအတွင်းရှိအဖွဲ့များ နှင့် ကျေးရွာပြင်ပရှိအဖွဲ့များ ချိတ် ဆက်ဆောင်ရွက်မှု နှင့် ထိုအဖွဲ့ များ၏ အခန်းကဏ္ဍ



၇	အဓိကအခက်အခဲ ပြဿနာများ	၂၆.၀၀.၂၆	အမျိုးသမီးအုပ်စု		၈၄	၈၄	ဆွေးနွေးထားသောအခြေခံ အဆောက်အဦများနှင့် အသက်မွေးဝမ်းကြောင်း လုပ်ငန်းများပညာရေး၊ ကျန်းမာရေး
၈	အဓိက အခက်အခဲ ပြဿနာများ	၂၆.၀၀.၂၆	အမျိုးသားအုပ်စု	၅၅		၅၅	ဆွေးနွေးထားသောအခြေခံ အဆောက်အဦများနှင့် အသက်မွေးဝမ်းကြောင်း လုပ်ငန်းများပညာရေး၊ ကျန်းမာရေး
၉	ကျေးရွာ၏ နောင် (၅) နှစ်အတွက် ဖွံ့ဖြိုးရေး အစီအစဉ်ပြဇယား	၂၆.၀၀.၂၆	ကျေးရွာလူထု	၅၅	၈၄	၁၃၉	အကျိုးပြုပြီးရေအကျိုးခံစား ခွင့်နှင့် အဓိက လိုအပ်ချက်များ ပေါ် မူတည်၍ဆုံးဖြတ်သည်

ဒရယ်လူးကျေးရွာအုပ်စု၊ ဒရယ်လူးအနောက်ကျေးရွာ



ဒဂုယ်လူး မာဏေကန်

လူမျိုးရေး ကရုဏာ ကြီးမားစွာ မြေပုံဖော်ဆွေးနွေးခြင်း

- ဣန္ဒြေပုံကို ကြာညီခြင်းကားဖြင့် ကျေးရွာကလေးလမ်းစံကားများ တည်ရှိခဲ့ ရှေ့တွင်း ၊ ရေကန် ၊ စာသင်ကျောင်း ၊ ရွာဖွဲ့စာကြည့်တိုက် ၊ သုသာန်တို့၏ တည်ရှိ နေပုံများကို တွေ့မြင်ရပါသည်။
- ကျေးရွာတွင် နာမိက စီးပွား ရေးမှာ လယ်ယာလုပ်ငန်း ဖြစ်ပြီး ကျောင်းဝယ် စားသောက် သူများနှင့် ဆင်းရဲနွမ်းပါးသူများလည်း ရွာတွင်နေထိုင်ကြသည်။
- ကျေးရွာကလေး လမ်းများ မကောင်းခြင်းကို တွေ့မြင်ရပါသည်။ ရွာတွင်လမ်း မကောင်းသောကြောင့် ဓာယေးလုပ်များ စာသင်ကြားရသည်မှာ ခက်ခဲကြပါသည်။
- ရွာကလေး၏ ကားကစားတွင်း (ဘေးလုံးတွင်း) မှာ ပျက်စီးနေကြောင်း တွေ့ရပါသည်။
- ကျေးရွာတွင် သောက်သုံး ရေကန်များ နည်းပါးကြောင်း တွေ့ရပါသည်။ လုံလောက်သော သောက်သုံးရေကိုလည်း မရရှိကြောင်း တွေ့မြင်လာ ရပါသည်။
- မြေပုံကို ကြည့်ခြင်းဖြင့် ကျေးရွာ၏ လမ်းပန်း ဆက်သွယ်ရေး မကောင်း ချွတ် / ရွာ၏ ကရုဏာ ကြီးမားစွာ ပျက်စီးနေခြင်း လိုက်နာနေခြင်းများ သိလာရပြီး ထိုကြောင့် ကျေးရွာကို ပြုပြင်ပေးခြင်း ၊ တိုးမြှင့်ပေး ခြင်းဖြင့် ကျေးရွာ စည်ပင်သာယာလာပါမည်။

< ဒဂုယ်လူ: အနောက် >

ဥစ္စာစနစ်ကြွယ်ဝမှု ရယူစာ:

အစဉ်	သက်ဗျာဉ်ချက်	အိမ်ထောင်စု	ရာခိုင်နှုန်း
အချစ် သာအိုး	လယ်စက(၅၀)နှင့်အထက်/တိုက်အိမ်/ ပျဉ်ထောင်အိမ်/ကား/တွဲအိမ်/တော်လာဂျီ/ ဆန်အိမ်/ဆိုင်ကယ် /ပညာအရည်အချင်း ဆယ်တန်း / ဘွဲ့ရ	၁၅	၅.၇၀%
အလယ် အထက်	လယ်စက(၁၀)နှင့်အထက် ပျဉ်ထောင်အိမ်/ ခန့်အိမ်/တစ်အိမ်ထောင်/ဆိုင်ကယ်/ ပညာအရည်အချင်း ဆယ်တန်း /ဘွဲ့ရ	၉၀	၃၄.၂၂%
လက်လှုပ် လက်ခား	လက်လှုပ်လက်ခား/ဆာရင်းငှား / ဝါးခန့်အိမ်/ ဆိုင်ကယ်/ခက်အိမ် / ကျန်ပိုက်/ နိုင်ငံတွင်း/ ပညာအရည်အချင်း <၇,၈,၉ >တန်း	၁၄၅	၅၅.၁၃%
ဆင်းရဲ ခွမ်းပါး	ဝါး / ခန့်အိမ် / ပိုဆိုင်ပွဲမတ် / ကျန်မာရေး ချိုတဲ,သူ / မြို့ခံစရာမရှိသူ	၁၃	၄.၉၄%
	စုစုပေါင်း	၂၆၃	၁၀၀%

< အရည်လူး အနောက် >

ဥစ္စာနေကြွယ်ဝမှု၏ ဆွေးနွေးခြင်း

- * အချမ်းသာဆုံး အဆင့်မှာ လယ်ဧက <၅၀> နှင့် အထက် တိုက်အိမ် / ပျဉ်ထောင်အိမ် / ဆန်ဆက် / ဖော်လာဂျီ / ထွန်ဆက် / ဆိုင်ကယ် / ကားများ ပိုင်ဆိုင်ကြပြီး သားသမီးများ၏ ပညာရေးမှာ <၁၀> တန်း စွဲရများဖြစ်သည်။
- * အချမ်းသာဆုံး အိမ်ထောင်မှာ <၁၅> အိမ်ထောင်မှာ ဖြစ်သည်။
- * လက်လုပ်လက်စား အဆင့်မှာ ဆိုင်ကယ် / ဆက်ဘီး နှင့် ကွန်ပျူတာ / ဂျစ်ထွန်များသာ ပိုင်ဆိုင်သည်။ သူတို့၏အိမ်များမှာ ဝါး / ဝါးခိုအိမ်များဖြစ်ကြသည်။ သားသမီးများ၏ ပညာရေးမှာ <၇, ၈, ၉> တန်း အဆင့်သာနေနိုင်ကြသည်။
- * လက်လုပ်လက်စား အိမ်ထောင်မှာ <၁၄၅> အိမ်ထောင်မှာ ဖြစ်သည်။
- * ဆင်းရဲနွမ်းပါး အဆင့်မှာ ပစ္စည်းဥစ္စာပိုင်ဆိုင်မှုမရှိ / ကျန်းမာရေးချို့တဲ့သူများ ဖြစ်ကာ ကျန်းမာရေးမရှိဘဲ သူများ ဖြစ်ကြသည်။ သူတို့၏အိမ်မှာ ဝါး / ဝါးခိုအိမ်များဖြစ်သည်။
- * ဆင်းရဲနွမ်းပါး အိမ်ထောင်ပေါင်း <၁၃> အိမ်ထောင်မှာ ဖြစ်သည်။
- * ကျေးရွာတွင် အချမ်းသာဆုံး <၁၅> အိမ်ထောင်နှင့် လက်လုပ်လက်စား <၁၄၅> ဆင်းရဲနွမ်းပါး <၁၃> အိမ်ထောင် ဖြစ်နေပြီး ထိုသို့ ကွာခြားနေခြင်းမှာ လမ်းပန်းဆက်သွယ်ရေး မကောင်းခြင်းကြောင့် အလုပ်အကိုင်အခွင့်အလမ်း နည်းပါးခြင်းတောင့် ထိုသို့ ကွာခြားခြင်း ဖြစ်ပါသည်။

ဒရယ်လူးကျေးရွာအုပ်စု၊ ဒရယ်လူးအနောက်ကျေးရွာ

♂	♀	♂ & ♀
မယ်ဆွန်မက်	စေတီဇော်	ဆိုင်ကယ်
မောင်	ဒေါ်ခင်စိန်	မောင်စိန်
ညိုညို - စာမာန် ညိုစိန်	မောင်ညို	ဒေါ်စိန်
မောင်မောင်	စာမာန်စိန်	ဒေါ်စေတီ
မောင်မောင်	မောင်စိန်	မောင်စိန်

ဒရယ်လူးကျေးရွာအုပ်စု၊ ဒရယ်လူးအနောက်ကျေးရွာ

အရင်းအမြစ်ထိန်းချုပ်မှု ပုံစံပြုလောင်း (ဒရယ်လူးအုပ်စု)

 ထောင်သာဗျီ	 ပျော့ရောင်	 ခိုင်စာယ်
လယ်ဇာနိစက်	စက်ချည်	ခေါ်ရိုက်
ချောင်း၊ ခြောင်း	အိမ်မှုကိရိယာ	ခေါ်ဓမ္မ
ကာ		စက်အိ
ပျိုဗုတ် - ကာခေါက် ပျိုစွဲ		ခိုက်ပျိုဗုတ်
ဓနိဆိုး		
ကောက်ခိုက်		

< ဒဂုယ်လူ့ အနောက် >

အရှင်: အမြစ်သုံးစွဲမှုနှင့် ထိန်းချုပ်မှု၏အဖွဲ့အစည်း

- * လယ်ထွန်စက် / ဆော်လာဂျီ / ကား ကို အမျိုးသားများ သုံးစွဲကြပါသည်။
- * အိမ်မှုကိစ္စ / ဆက်ချုပ် / ဈေးရောင်းလုပ်ငန်းများကို အမျိုးသမီးများသာ သုံးစွဲကြသည်။
ကောက်စိုက်ခြင်းနှင့် ခန့်ထိုးခြင်းလုပ်ငန်းများကိုလည်း အမျိုးသမီးများလုပ်ကိုင်ကြသည်။
- * ဆိုင်ကယ် / စက်ဘီး / စပါးရိတ် / စပါးပွေ့နှင့် စိုက်ပျိုးရေးထိုက်ကို အမျိုးသားနှင့် အမျိုးသမီးများ သုံးစွဲကြသည်။
- * ဆော်လာဂျီ / လယ်ထွန်စက် / ကား / ရောင်းခြောင်း / ပျိုးဒုဏ်ဏာပေါက် / ခန့်ထိုး
ကောက်စိုက်ထုပ်ငန်းများသည် အမျိုးသားများ၏ ထိန်းချုပ်မှုအောက်တွင်ရှိပါသည်။
- * စပါးရိတ် / စပါးပွေ့ / စိုက်ပျိုးရေးလုပ်ငန်းများကို အမျိုးသားနှင့် အမျိုးသမီး
နှစ်ဦးစလုံးက ထိန်းချုပ်ထားကြောင်းတွေ့ရပါသည်။
- * ဈေးရောင်း / ဆက်ချုပ် / အိမ်မှုကိစ္စလုပ်ငန်းများကိုသာ အမျိုးသမီးများ ထိန်းချုပ်
နိုင်ကြောင်းတွေ့ရသည်။
- * အမျိုးသားများသည် နှိပ်ကူးကြီးမား၍ ဦးဆောင်လုပ်ကိုင်နေကြောင်းကြောင့်
အမျိုးသားများ၏ ထိန်းချုပ်မှုများကြောင့် တွေ့ရသည်။

ဒရယ်လူးကျေးရွာအုပ်စု၊ ဒရယ်လူးအနောက်ကျေးရွာ



ဒဂုယ်လှိုင် ကဏ္ဍ

ပဋိကုပ္ပာဒိယံ သာပိဒါဒါ ဇနိ ချေးဇွေးခြင်း ၊ ကမ္ပါးသာ + ကမ္ပါးသမိ ၊

- ကမ္ပါး သမိများသည် အိမ်ထောင်ရေးများတွင် ကမ္ပါးကပ်လှုပ်ကြိတ်နေရသည့် အတွက် ကမ္ပါးကပ်ကပ်ကပ်ကပ်နှင့် ဝင်ငွေရှာနိုင်မှုထို့တွင် နည်းပါးရခြင်းဖြစ်သည်။
- ကမ္ပါး သမိများ၏ ပညာရေး သာပိဒ်များ ကမ္ပါး သားများ ထက်နည်းပါးကြောင်း တွေ့ရသည်။ ထို့ကြောင့် ကမ္ပါး သမိများသည် ကျန်းမာရေး တွင် လက်ပျက်စိ ချွေးကူးနေ နည်း သည်။
- ဆုံးဖြတ်ပိုင်ခွင့်တွင်လည်း ကမ္ပါး သားများကသာ ငြီးဆောင်လှုပ်ကြိတ်ပြီး ဆုံးဖြတ်သဖြင့် ကမ္ပါး သမိများ၏ ပါဝင်ဆုံးဖြတ်မှုနည်းသည်။
- လုံခြုံမှုတွင် ကမ္ပါး သမိများသည် ကားနဲ့ သူများ ဖြစ်သဖြင့် ကမ္ပါး သားများလောက် လုံခြုံမှုမရှိခြင်းဖြစ်သည်။
- ထိုကွာခြားချက်များမှာ ကမ္ပါး သမိများသည် ကမ္ပါး သားများနှင့် တန်းတူကွင်းကရေး မရရှိခြင်းကြောင့် ဖြစ်သည်။ (လှုပ်ကားခများ ၊ ကမ္ပါးကပ်ကပ်ကပ်ကပ်များ)
- ကမ္ပါး သားများသည် ကမ္ပါး သမိများ၏ ကိစ္စအကျိုးအမြတ်များကို ပိုင်ခန်း ကုန်ပစ္စည်း ကမ္ပါး သမိများက ကပ်ပညာပေးပေးပွဲများ ၊ ကမ္ပါးကပ်များ တက်ရောက်နိုင်ပြီး ကပ်ပညာ ဗဟုသုတ ရရှိနိုင်ပြီး ငြီးဆောင်နိုင်မှု ၊ ဆုံးဖြတ်ချက်ချနိုင်မှု ၊ ဝင်ငွေရှာနိုင်မှုများ ပြုလုပ်နိုင်ကြောင်း ချေးဇွေးခဲ့ပါသည်။

ပဋိကူအိမ်သုံး သပ်ခြင်း ကျား + မ

ဒဂုယ်လျှား ကရောက် ဥကိယခက်တို

က - ကပြာရောင်
မ - ကခုန်ရောင်

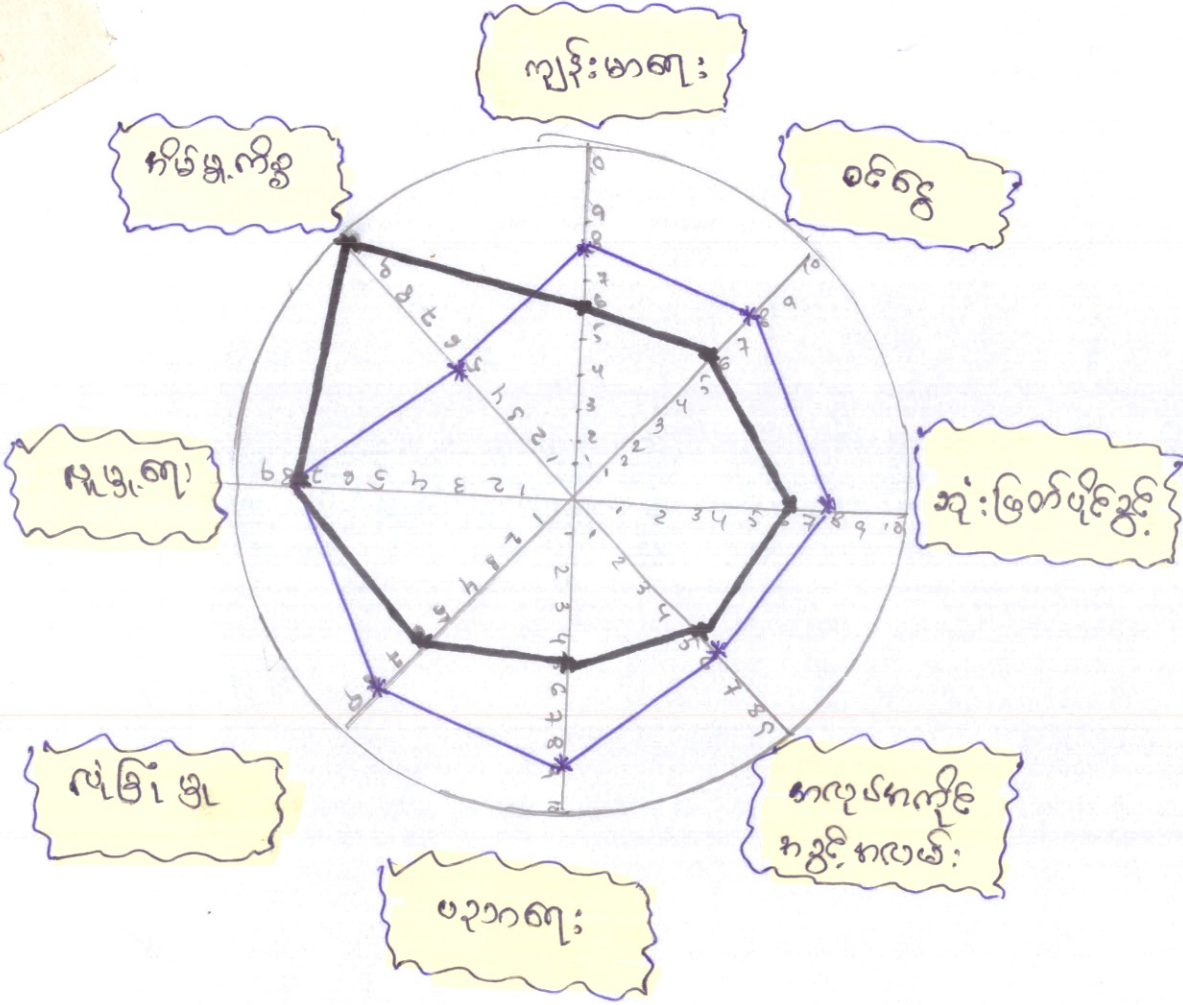

ပင့်ကူအိမ် သုံးသပ်ချက်နှင့်ဆွေးနွေးခြင်း

ဒီတီယာနစ်အကဝဋ်

- ကမ္ပိုင်းသမီးများသည် အိမ်မွှင်ကိစ္စများတွင် မပြည့်ကဝလုပ်နိုင်နေရသည့် ကတွက်ကလုပ်ကိစ္စကစွင့်ကလမ်းနှင့် စင်စွေ ဣဒိုင် မူတို့တွင် နည်းပါးရခြင်းဖြစ်သည်။
- ကမ္ပိုင်းသမီးများ၏ ပညာရေးသည်လည်း ကမ္ပိုင်းသားများထက်နည်းပါးကြောင်းတွေ့ရသည်။ ထို့ကြောင့် ကမ္ပိုင်းသမီးများသည် ကျန်းမာရေးလက်လှမ်း မှီဖွယ်ကားနည်းလောသည်ကိုတွေ့ရပါသည်။
- ဆုံးဖြတ်ပိုင်ခွင့်တွင် ရှေးယခင်က ကမ္ပိုင်းသားများကသာ ဆုံးဖြတ်ခဲ့ကြသည် ယခုလူ့ဥပမာကို ပြုစီမံကိန်းကောက်ဂှိလာပြီးကောက်ပိုင်းတွင် ကမ္ပိုင်းသမီးများမှလည်း ဆုံးဖြတ်ပိုင်ခွင့်များရရှိလာသည်ကိုတွေ့ရပါသည်။
- လုံခြုံမှုတွင် ကမ္ပိုင်းသမီးများသည် အားနွဲ့သူများဖြစ်သဖြင့် ကမ္ပိုင်းသားများကလေးကလေးလုံခြုံခြင်းဖြစ်သည်။
- ထိုကွာခြားချက်များကြောင့် ကျေးဇူးတွင် ကမ္ပိုင်းသမီးများသည် ကမ္ပိုင်းသားများကောက်ကန်၊ တို့ကစွင့်ကရေးနည်းပါးကြသည်ကိုတွေ့ရသည်။ လူ့ဥပမာကိုပြုစီမံကိန်းတွင်မူ ကျား၊ မကျားရာကစွင့်ကလူ့ကို ကရေးပေးဆောင်ရွက်ခြင်းကြောင့် ကမ္ပိုင်းသမီးများ၊ ကစွင့်ကရေးများ၊ ရလာသည်ကိုလည်းတွေ့ရပါသည်။
- ကမ္ပိုင်းသားများသည် ကမ္ပိုင်းသမီးများ၏ အိမ်မွှင်ကိစ္စများကို သိုင်းဝန်းကူညီပြီး ကမ္ပိုင်းသမီးများက ကာဘိပညာပေးပေးကပြောဖွဲ့များ၊ ကစည်းကစေးဖွဲ့များကို တက်ကောက်စေခြင်းဖြင့် ကာဘိပညာများကို ပွားလာပြီး ဦးဆောင်နိုင်ဖွဲ့ ဆုံးဖြတ်ချက် ချနိုင်ဖွဲ့ စင်စွေ ဣဒိုင် မူများ ဂှိလာမည်ဖြစ်ကြောင်းတွေ့ဆွေးခဲ့ပါသည်။

ကမ္ဘာ့ကဏ္ဍ: ချိတ်ဆက်မှု

ဒီတီယာနွယ်ကေတု:

ကျေးဇူးတင်:

ကျေးဇူးပြင်ပ

* ကျေးဇူး ခုတ်ချုပ်ရေး: ကမ္ဘာ့



* ဖြို. ဒယ်ကုတ်ချုပ်ရေး: ကမ္ဘာ့



* ကမ္ဘာ့: ဘာ: ကမ္ဘာ့: ဝမ်း: ကမ္ဘာ့



* ရဲစခန်း:



* လူထုပမာဏပြုစီမံ ကိန်း: ကမ္ဘာ့



* ပညာရေး: ကမ္ဘာ့



* ကျန်းမာရေး: ကမ္ဘာ့



* လူထုပမာဏပြုစီမံကိန်း: ကမ္ဘာ့



* ပညာရေး: ကမ္ဘာ့



* ကျန်းမာရေး: ကမ္ဘာ့



* ဝေါဟာရ: ကမ္ဘာ့



* ဖြို. ဒယ်ကျေး: လက်ခွဲစီး: ကမ္ဘာ့



< အပတ်လျှောက်အနောက် >

ရာသီခွင်ဖြူဖြူကွဲကွဲ၏ ဆွေးနွေးခြင်း

* လယ်ယာစိုက်ပျိုးရေးကို ကဆုန် / ဒုလ္လဘလများတွင် မြေဖြူဖြူ၊ ဝါဆို/ဝါခေါင်လများတွင် စိုက်ပျိုးကာ ဖန်ဆောင်မှုနှင့် နှုတ်တော်တွင် စိုက်ထိန်းပါသည်။

* လယ်ယာလုပ်ငန်းသည် အစိုကဖြစ်ပြီး ဖန်ဆောင်မှုပိုင် မွေးမြူရေးနှင့် ရောင်းဝယ်ရေးလုပ်ငန်းများကို လုပ်ကိုင်ကြသည်။

* ပျဉ်းသောလများတွင် သောက်သုံးရေရှားပါးမှုဖြစ်ပြီး / ရေကြီးသောလများတွင် စပါးပင်များ ရေနှစ်မြုပ်ကာ စီးပွားရေး ကြပ်တည်းရခြင်း ဖြစ်ပါသည်။

* ကျေးရွာတွင် လယ်ယာလုပ်ငန်းကို ဖြိုခွဲအားထားရခြင်း ဖြစ်ပြီး ရာသီဥတု အခြေအနေကြောင့် အထွက်နှုန်းနည်းလျှင် ဝင်ငွေနည်းခြင်း ဖြစ်သည်။

* ကျေးရွာတွင် အပူအကိုင်အခွင့်အလမ်းများ ရှားပါးခြင်းကြောင့် ဆင်းရဲနွမ်းပါးသူများ ကြောင်း

* ကျေးရွာတွင် သောက်သုံးရေကန်များ တူးဖော်ခြင်း / ချောင်းမြောင်း ရေစီးရေလာကောင်းကောင်း ဖြူဖြူခြင်း / လမ်းပန်း ဆက်သွယ်ရေး ကောင်းမွန်လာခြင်း ဖြင့် ကျေးရွာ ဖွံ့ဖြိုးလာပြီး အပူအကိုင်များ ရရှိလာပြီး ဆင်းရဲနွမ်းပါးခြင်းကို ရှောင်ရှားနိုင်ကြောင်း ဆွေးနွေးခဲ့ပါသည်။

ဒရယ်လူးကျေးရွာအုပ်စု၊ ဒရယ်လူးအနောက်ကျေးရွာ



ဒရယ်လူးကျေးရွာအုပ်စု၊ ဒရယ်လူးအနောက်ကျေးရွာ



ဒီဂျယ်လူး ကရောက်

ကမ္ဘာ့ကဏ္ဍ ချိတ်ဆက် ဗဟိုဆေးဦးခြင်း

- ကျေးဇူးတင်ပေးပြီး ကုန်ချယ်ရေးနှင့် ကမ္ဘာ့သစ် ကမ္ဘာ့သား၊ ကမ္ဘာ့သမီး ကမ္ဘာ့ ကျန်းမာရေး ကမ္ဘာ့ ပညာရေး ကမ္ဘာ့ ကားလုံးနှင့် ငွေပေါင်၊ ဆောင်ရွက် ထောင်၊ တွေ့ရပါသည်။
- ကမ္ဘာ့သား၊ ကမ္ဘာ့သမီး ကမ္ဘာ့နှင့် ဂေါပကကမ္ဘာ့သစ် ကုန်ချယ်ရေး ကမ္ဘာ့ နှင့် ထိရောက် ငွေပေါင်၊ ဆောင်ရွက်ပြီး ပညာရေး ကမ္ဘာ့နှင့် ကျန်းမာရေး ကမ္ဘာ့သစ် ငွေပေါင်၊ ဆောင်ရွက် ဖွဲ့စည်းခြင်း ကိုတွေ့ရသည်။
- ကျေးဇူးတင်ပေးပြီး မြို့နယ်ချုပ်ချယ်ရေးနှင့်၊ ရှေ့ဆုံး၊ ပညာရေးနှင့်၊ ကျန်းမာရေးနှင့် မြို့နယ်ကျေးလက်ဦးစီးဌာန၊ ရွာနှင့်ချိတ်ဆက်မှု ငွေပေါင်၊ ဆောင်ရွက်ပျက်ရှိပါသည်။
- မြို့နယ်ချုပ်ချယ်ရေးနှင့် ကျေးဇူးတင်ပေးဆုံး ချိတ်ဆက်ဆောင်ရွက် ပျက်ရှိပါသည်။
- အခြားရေခဲခင်း၊ မြို့နယ်ပညာရေးနှင့် ကျန်းမာရေး ကမ္ဘာ့၊ မြို့နယ် ကျေးလက်ဦးစီးဌာန၊ ကားလမ်း၊ ရွာနှင့် ချိတ်ဆက်ဆောင်ရွက်နေသည်ကို တွေ့ရပါသည်။
- ထိုကမ္ဘာ့ကျေးဇူးတင် မြို့နယ်ပညာရေး ကမ္ဘာ့နှင့် ကျန်းမာရေး ကမ္ဘာ့သစ် သို့မဟုတ် လုပ်ဆောင် ပျက်ရှိပါသည် ကို တွေ့မြင်ရပါသည်။

နယူနိုက်တက်ပြည်ထောင်စုအတွက် နေရာချထားရေး

နိုင်ငံရေးစနစ်

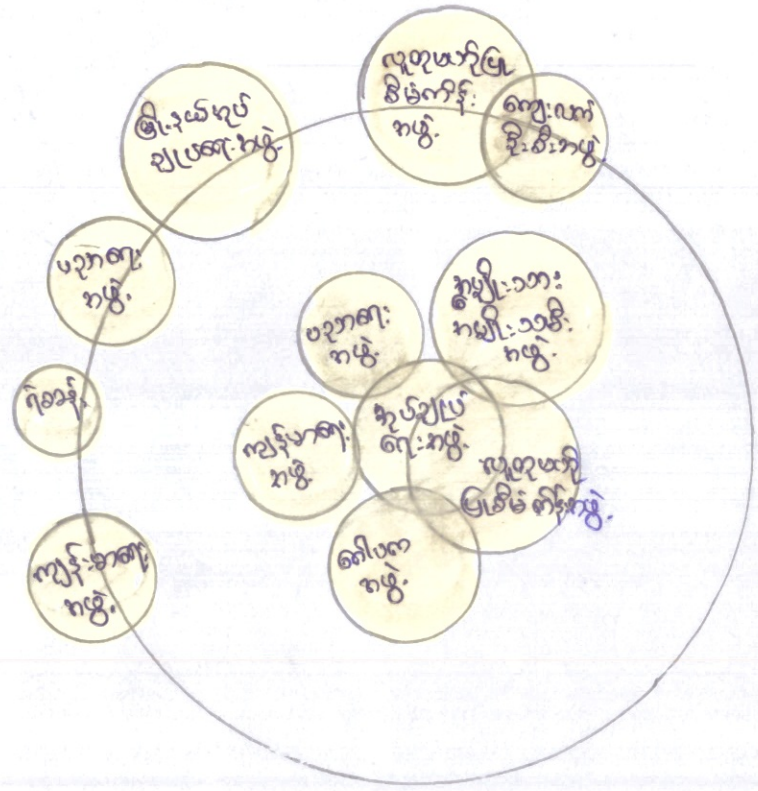

နဖွဲ့ကစဉ်း ချိတ်ဆက် မွှေးမွှေးခြင်း နှင့် ဆန်းစစ်ခြင်း

ဒီကိယန္တရားတော်

- ကျေးဇူးတွင်း ဤ အုပ်ချုပ်ရေး နဖွဲ့သည် ပညာရေး နဖွဲ့၊ ကျန်းမာရေး နဖွဲ့၊ လူထုမပဉ်မြစ်မ်ကိုး နဖွဲ့၊ ကမ္ဘာ့သား ကမ္ဘာ့သမီး နဖွဲ့၊ ဂေါပက နဖွဲ့ များ နှင့် ပူးပေါင်း ဆောင်ရွက်နေ သည်ကို တွေ့ရပါသည်။
- ကမ္ဘာ့သား ကမ္ဘာ့သမီး နဖွဲ့၊ ဂေါပက နဖွဲ့ အုပ်ချုပ်ရေး နဖွဲ့ များ သည် လူထုမပဉ်မြစ်မ်ကိုး နဖွဲ့ နှင့် ကားကောင်း ခွာပူးပေါင်း ဆောင်ရွက်နေ သည်ကို တွေ့ရပါသည်။
- ကျေးဇူးဖြင့်ပ တွင် မြို့နယ် အုပ်ချုပ်ရေး နဖွဲ့၊ ဂဲစခန်း၊ ပညာရေး နဖွဲ့၊ ကျန်းမာရေး နဖွဲ့၊ လူထုမပဉ်မြစ်မ်ကိုး နဖွဲ့၊ ကျေးလက်ဦးစီး နဖွဲ့ များ နှင့် ချိတ်ဆက် လှ ဆောင်ရွက်နေသည်ကို တွေ့ရပါသည်။
- လူထုမပဉ်မြစ်မ်ကိုး နဖွဲ့ နှင့် ကျေးလက်ဦးစီး နဖွဲ့ များ ချိတ်ဆက် ဖြစ် ကျေးဇူး ဖွဲ့ဖြိုးရေးကို လုပ်ဆောင်နေသည်ကိုလည်း တွေ့ရပါသည်။
- ဂဲစခန်း နဖွဲ့၊ ပညာရေး နဖွဲ့၊ မြို့နယ် အုပ်ချုပ်ရေး နဖွဲ့ နှင့် ကျန်းမာရေး နဖွဲ့ များ သည် ခင်းခြား ခွာလုပ်ကိုင်လျှ ကျေးဇူး နှင့် ချိတ်ဆက် ဆောင်ရွက်နေသည်ကိုလည်း တွေ့ရှိရပါသည်။

ကျေးဇူးတင်စွာ - ဒဂုယ်လူ့ကျေးဇူးတင်စွာ

ကျေးဇူးတင်စွာ - ဒဂုယ်လူ့ ကျေးဇူးတင်

အမျိုးသမီးများမှ ဖခင်ဖြစ်သူ ကျေးဇူးတင်စွာ

- * ကျွန်ုပ်တို့: ငယ်စဉ်ကစ၍ ဖခင်ဖြစ်သူ၏ နားထောင်မှုကို ခံခဲ့ရခြင်း။
- * ကျွန်ုပ်တို့: ငယ်စဉ်ကစ၍ ဖခင်ဖြစ်သူ၏ နားထောင်မှုကို ခံခဲ့ရခြင်း။
- * ကျွန်ုပ်တို့: ငယ်စဉ်ကစ၍ ဖခင်ဖြစ်သူ၏ နားထောင်မှုကို ခံခဲ့ရခြင်း။
- * ကျွန်ုပ်တို့: ငယ်စဉ်ကစ၍ ဖခင်ဖြစ်သူ၏ နားထောင်မှုကို ခံခဲ့ရခြင်း။
- * ကျွန်ုပ်တို့: ငယ်စဉ်ကစ၍ ဖခင်ဖြစ်သူ၏ နားထောင်မှုကို ခံခဲ့ရခြင်း။

အမျိုးသမီးများမှ ဖခင်ဖြစ်သူ ကျေးဇူးတင်စွာ

- * ကျွန်ုပ်တို့: ငယ်စဉ်ကစ၍ ဖခင်ဖြစ်သူ၏ နားထောင်မှုကို ခံခဲ့ရခြင်း။
- * ကျွန်ုပ်တို့: ငယ်စဉ်ကစ၍ ဖခင်ဖြစ်သူ၏ နားထောင်မှုကို ခံခဲ့ရခြင်း။
- * ကျွန်ုပ်တို့: ငယ်စဉ်ကစ၍ ဖခင်ဖြစ်သူ၏ နားထောင်မှုကို ခံခဲ့ရခြင်း။
- * ကျွန်ုပ်တို့: ငယ်စဉ်ကစ၍ ဖခင်ဖြစ်သူ၏ နားထောင်မှုကို ခံခဲ့ရခြင်း။
- * ကျွန်ုပ်တို့: ငယ်စဉ်ကစ၍ ဖခင်ဖြစ်သူ၏ နားထောင်မှုကို ခံခဲ့ရခြင်း။

အမျိုးသားများတင်ပြစောကခက်ကခဲ

ဒုတိယနှစ်ခက်တို့

- * လမ်းပန်းဆက်သွယ်ရေးခက်ခဲခြင်း
- * စောကခဲသုံးစွဲမလုံလောက်စွာပါခြင်း
- * ကျန်းမာရေးကိစ္စကရားပေါ်သွားလာရခက်ခဲခြင်း
- * ချောင်းဖြောင်းများမကောင်းမကောင်းနှင့်ဖျားရောင်တို့ကရားပေါ်သွားလာမကောင်းနှင့်ခြင်း
- * ကလပ်ကလိုင်ကခွင့်ကလမ်းစွာပါခြင်း
- * လျှပ်စစ်မီးမရှိစွာလျှော့ဖွဲ့ကဆင်းကတန်းဖြင့်မားခြင်း

အမျိုးသမီးများတင်ပြစောကခက်ကခဲ

- * လမ်းပန်းဆက်သွယ်ရေးခက်ခဲခြင်း
- * စောကခဲသုံးစွဲမလုံလောက်စွာပါခြင်း
- * ရောင်းဝယ်ရေးကိစ္စကရားမရှိစွာဝယ်ယူရခက်ခဲခြင်း
- * ကလပ်ကလိုင်ကခွင့်ကလမ်းစွာပါခြင်း
- * လျှပ်စစ်မီးမရှိစွာလျှော့ဖွဲ့ကဆင်းကတန်းနှင့်ခြင်းပါခြင်း

ကျေးဇူးတင်စွာ - ဒဂုန်လူ့ ကျေးဇူးတင်စွာ

ကျေးဇူးတင်စွာ - ဒဂုန်လူ့ အဆုတ်

အမျိုးသားများမှ ဂုဏ်ပြုစော နာခံအားပြုသောနားများ

- * စွာတွင်းလမ်း မကောင်းသဖြင့် သွားလာရေးခက်ခဲခြင်း။
- * ဘောက်သုံးရာ မရေ့ဟောက်ခြင်း။
- * လျှပ်စစ်ဇီးမရှိသဖြင့် လူတို့မျှအဆင်အတန်း နှိပ်ပါးခြင်း။
- * အရေးပေါ်တုံ့မကောင်းပါက မြို့ဘုံဘေးလာရင် ခက်ခဲခြင်း။
- * အားကစားတွင်း မကောင်းသဖြင့် ကစားရာတွင် ဆက်ခံခြင်း။
- * အပူအခန်းအတွင်း အဆင်အတန်း နှိပ်ပါးခြင်းဖြင့် ဝင်ငွေနည်းပါးခြင်း။

အမျိုးသားများမှ ဂုဏ်ပြုစော နာခံအားပြုသော မြို့ရွာ-ချစ်မြို့

- * ကျင့်စဉ်လမ်းပိုင်းဖြင့် သွားလာရေးလွယ်ကူခြင်း။
- * ဘန်စွမ်းတော ဘောက်သုံး ရာရောက်လာခြင်း။
- * လျှပ်စစ်ဇီးပြိလာသဖြင့် လူတို့မျှအဆင်အတန်းဖြင့် မာလာခြင်း။
- * လူအားကစားယာဉ်ဖြင့် အားကစားလို့ နယ်ကင်းနိုင်ခြင်း။
- * အားကစားတွင်း ကောင်းမွန်လာလျှင် ကျေးဇူးတင်စွာ အားကစားလုပ်နိုင်ပါသည်။
- * အပူအခန်းအတွင်း အဆင်အတန်း ပေါများလာခြင်းဖြင့် ဝင်ငွေ လိုလာမည်။

ကမ္ဘိုးသားကဖွဲ့ မှတင် ပြသောချော့ မွှန်းချက်

ဒီတီယဒ်စက်ဝိုင်း

- * လမ်းပန်းဆက် သွယ်ရေးကောင်းမွန်လာမည်
- * စောက်သုံးရေကလံလောက် ရရှိလာမည်
- * ကျွန်းမာရေးကရေးပေါ် သွားလာရ လွယ်ကူလာမည်
- * ရေစီးကောင်းပြီး ခိုက်ပျိုးရေက ဆင်ဖြေလာမည်
- * ကလုပ်ကိုင်ကစွင့် ကလမ်းပေါ်များ ပြီးခီးပွားရေက ဆင်ဖြေလာမည်
- * လျှပ်စစ်မီးဂရုဏ် လူရေ ဖွဲ့ဖြဲမားလာမည်

ကမ္ဘိုးသမီးများ မှတင် ပြသောချော့ မွှန်းချက်

- * သွားလာရေးလွယ်ကူလာပြီး ကဆင်ဖြေချော့မွေ့လာမည်
- * စောက်သုံးရေကလံလောက် ရရှိလာမည်
- * ကလုပ်ကိုင်ကစွင့် ကလမ်းပေါ်များလာမည်
- * လျှပ်စစ်မီးဂရုဏ် လူရေ ဖွဲ့ဖြဲမားလာမည်
- * ချော့စောင်းချော့ဝယ် ကဆင်ဖြေလာမည်

ကျေးရွာအုပ်စု - ဒရယ်လျှံ ကျေးရွာအုပ်စု

ကျေးရွာအမည် - ဒရယ်လျှံ အနောက်

အမျိုးသားနှင့်အမျိုးသမီး များ ပြုစုပေးကြသော ဦးစားပေး လုပ်ငန်း အစီအစဉ် များ

၀။ ရွာတွင်းလမ်း ကွန်ကရစ်ခင်းခြင်း ။

၂။ ရေကန်အသစ်တူးဖော်ခြင်း ။

၃။ ကျေးရွာအထောက်အပံ့များ တူးဖော်ခြင်း ။

၄။ ကျေးရွာတွင် ဖွဲ့စည်းခြင်း ။

၅။ ကျေးရွာအတွင်း

အမျိုးသား + အမျိုးသမီး ကျေးဇူး ဖြူးကျေးလုပ်ငန်းစဉ်

ဒုတိယနှစ်ကလေး

- * ဣတွင်း ကွန်ကရစ် ဘီးလမ်း ခင်းခြင်း က+မ
- * သေတော်သုံးကျိပ် တူးဖော်ခြင်း က+မ
- * လျှာစစ် မီး သွယ်တန်းခြင်း က+မ
- * အလုပ်အကိုင် အခွင့်အလမ်း ပေးခြင်း က+မ
- * အရေးပေါ်ကူညီခြင်း က

ကျေးရွာဖွံ့ဖြိုးရေးအစီအစဉ်ဆောင်ရွက်မှု မှတ်တမ်းဓာတ်ပုံ



လူထုပူးပေါင်းပါဝင်သော ဆန်းစစ်ခြင်းများ ပြုလုပ်ခြင်းနှင့် ပြန်လည်တင်ပြခြင်းမှတ်တမ်း



ကျေးဇူးတင် မိကိန်း အထောက်အကူပြုကော်မတီ ဖွဲ့စည်းပုံနှင့်ကော်မတီဝင်များ

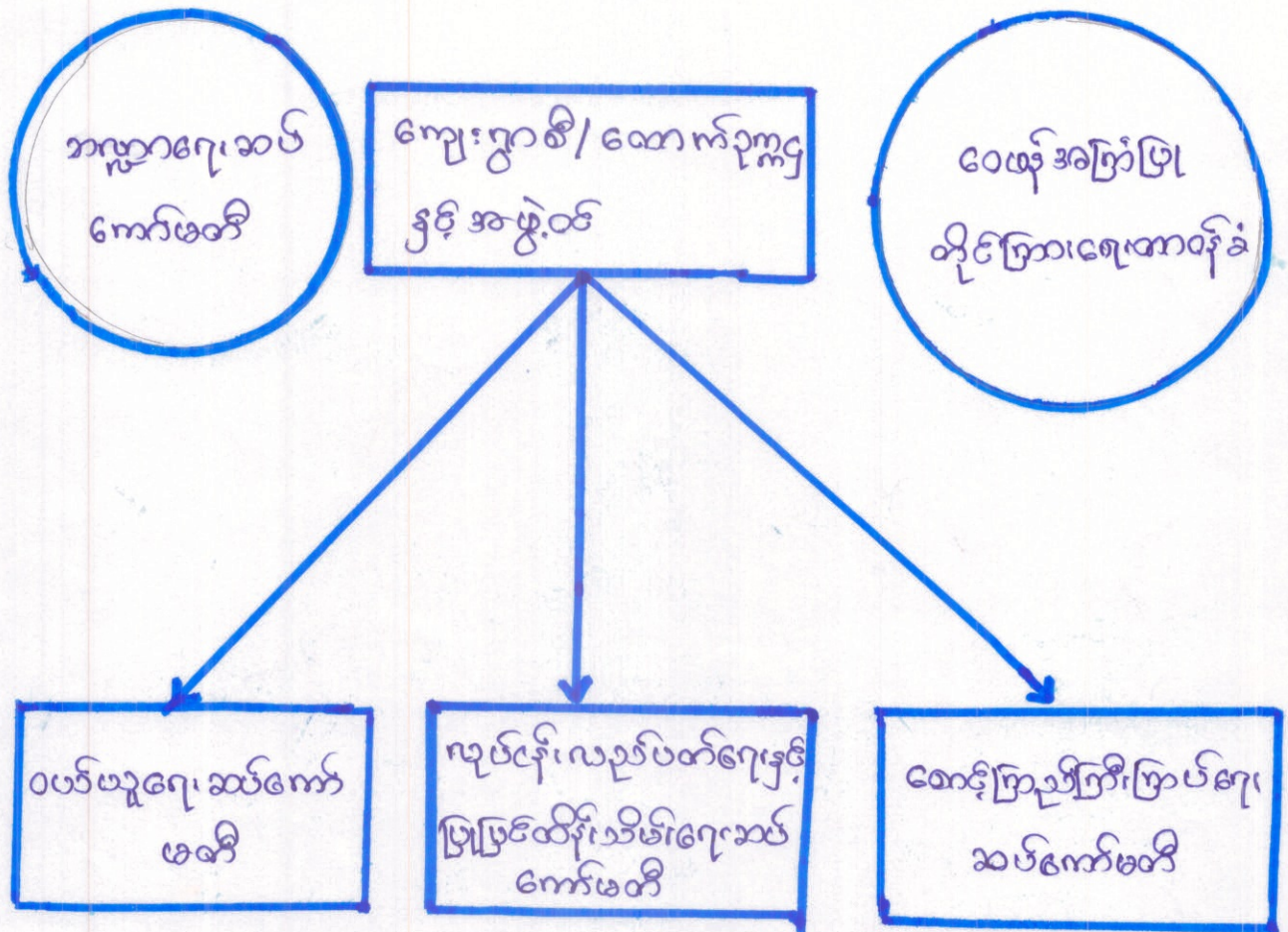

စဉ်	နာမည်	အသက်	ကျွမ်းကျင်မှု	ပုံနှိပ်မှု အမျိုးအမည်	ဖုန်းနံပါတ် (ဖုန်း: ပုဂံ)
၁။	ဦးမင်းဆော်	၄၁	စောနာ့ ဝန်ထမ်း	မူလတန်း	၀၉၇၅၀၂၃၀၈၀၇
၂။	ဒေါ်အေးနီဇ	၄၈	စောနာ့ ဝန်ထမ်း	မူလတန်း	၀၉၇၅၈၁၆၁၅၆၅
၃။	ဦးသိန်းဝင်း	၅၆	စီ/ဆောက်ကော်မတီ	အလယ်တန်း	၀၉၄၂၀၂၃၃၅၇၅
၄။	ဒေါ်ဝင်းမော်	၄၅	စီ/ဆောက်ကော်မတီ	အလယ်တန်း	၀၉၇၇၆၃၁၈၅၆၈
၅။	ဒေါ်သန်းသန်းဦး	၃၄	ဝယ်ယူရေး ဆပ်ကော်မတီ	မူလတန်း	၀၉၃၀၀၆၁၆၆၁
၆။	ဦးရွှေထိန်ဦး	၃၇	ဝယ်ယူရေး ဆပ်ကော်မတီ	အထက်တန်း	၀၉၇၇၁၃၁၈၆၅၃
၇။	ဦးကျော်စွာ	၅၂	ဝယ်ယူရေး ဆပ်ကော်မတီ	မူလတန်း	၀၉၇၅၅၄၁၈၃၄၈
၈။	ဒေါ်စိုးသဲသဲလှိုင်	၂၁	လည်ပတ်ရေး နှင့် ထိန်းသိမ်းရေး ဆပ်ကော်မတီ	ဘွဲ့ရ (Chemistry)	၀၉၇၅၅၄၁၅၁၁၈
၉။	ဦးကျော်ဖြူလင်း	၂၂	လည်ပတ်ရေး နှင့် ထိန်းသိမ်းရေး ဆပ်ကော်မတီ	ဘွဲ့ရ (Physics)	၀၉၇၇၈၅၈၃၂၁၁
၁၀။	ဒေါ်ဝေခွယ်စိုး	၁၉	လည်ပတ်ရေး နှင့် ထိန်းသိမ်းရေး ဆပ်ကော်မတီ	အလယ်တန်း	၀၉၇၅၅၄၁၅၅၀၆
၁၁။	ဦးထွန်းထွန်းဦး	၃၈	ငွေစာရင်း ကိုင်	အထက်တန်း	၀၉၇၇၇၀၇၃၈၈၅
၁၂။	ဦးညိုဟိန်	၂၃	စောင့်ကြည့်ရေးဦးစီးဌာန	အလယ်တန်း	၀၉၇၅၃၀၇၇၁၉၆
၁၃။	ဒေါ်အောင်နီ	၅၀	စောင့်ကြည့်ရေးဦးစီးဌာန	မူလတန်း	၀၉၇၅၅၀၀၂၁၄၁
၁၄။	ဒေါ်ကျော်စိန်	၄၇	စောင့်ကြည့်ရေးဦးစီးဌာန	မူလတန်း	၀၉၇၅၅၄၁၈၄၀၅
၁၅။	ဦးစိုးမြ	၄၉	အကြံပေးဦးစီးဌာန	အလယ်တန်း	၀၉၇၅၅၄၁၈၄၀၅
၁၆။	ဒေါ်အေးအေးဝင်း	၅၆	အကြံပေးဦးစီးဌာန	မူလတန်း	၀၉၇၅၄၃၆၁၅၇၇

ကျေးဇူး ဝိပဿနာ ဦးစွာ အဖွဲ့ဝင်များ အရင်း

စဉ်	အမည်	အသက်	ဝန်ထမ်း	ပစ္စည်းအမျိုးအစား	ဗဏ္ဍာအမျိုးအစား
၁	ဦးမင်းလော်	၄၂	စေတနာ့ဝန်ထမ်း		၀၉-၇၄၀၂၃၀၈၈၇
၂	ဒေါ်စားစားနိုင်း	၄၈	စေတနာ့ဝန်ထမ်း		၀၉-၇၄၈၁၆၁၅၆၅
၃	ဦးထွန်းထွန်းဦး	၃၈	လွှဲအဖွဲ့ဝင်		၀၉-၇၇၇၀၇၃၈၈၅
၄	ဒေါ်လွန်းလွန်းဝင်း	၅၅	ဝေဖန်အကြံပြု		၀၉-၇၇၀၇၅၅၀၇၄
၅	ဦးဆွန်နိုင်းဦး	၄၄	ဝေဖန်အကြံပြု		၀၉-၄၀၁၆၀၃၆၁၃
၆	ဦးသိန်းဝင်း	၂၄	ဆောင်ရွက်ရေးကြီးကြပ်		၀၉-၇၄၃၀၇၇၁၂၈
၇	ဒေါ်သန်းသန်းသူ	၅၀	ဆောင်ရွက်ရေးကြီးကြပ်		၀၉-၇၇၇၀၇၃၈၈၅
၈	ဒေါ်သန်းသန်းဂျီ	၄၈	ဆောင်ရွက်ရေးကြီးကြပ်		-
၉	မာရီသတ်သတ်လွင်	၂၃	လုပ်ငန်းစဉ်ထိန်းသိမ်း		၀၉-၇၄၄၄၁၅၂၂၈
၁၀	မာရီသတ်သတ်လွင်	၁၉	လုပ်ငန်းစဉ်ထိန်းသိမ်း		၀၉-၇၇၀၇၅၅၀၇၄
၁၁	ဦးလှိုင်လှိုင်	၆၀	လုပ်ငန်းစဉ်ထိန်းသိမ်း		၀၉-၇၄၅၃၈၀၃၈၆
၁၂	ဦးစောစောလွင်	၃၈	ဝယ်ယူရေး		၀၉-၇၆၃၁၅၂၅၈၀
၁၃	ဦးကျော်စန်းလွင်	၅၂	ဝယ်ယူရေး		၀၉-၄၂၀၂၃၃၄၇၈
၁၄	ဒေါ်သန်းသန်းစိန်	၅၃	ဝယ်ယူရေး		၀၉-၇၄၄၃၆၀၆၄၇
၁၅	ဦးသိန်းစိန်	၅၃	ကျေးဇူးစီစဉ်ရေး		၀၉-၄၂၀၂၃၃၄၇၈
၁၆	ဒေါ်တာတာစိန်	၄၇	ကျေးဇူးစီစဉ်ရေး		၀၉-၇၇၆၃၁၈၀၆၈



ပုံစံ - ၈-၁ - ကျေးရွာ အချက်အလက် (FORM PC 1)

လမ်းညွှန်ချက်/ ကျေးရွာတစ်ရွာသို့ ကျေးရွာခေါင်းဆောင်များအား စီမံကိန်းမိတ်ဆက်အစည်းဝေးမတိုင်မီ ဤအချက်အလက်များအား သတင်းအချက်အလက်ထဲသို့	ပထမဆုံး ကျေးရွာအချက်အလက်များကို တောင်းခံရမည်။ စစ်ဆေးပြီး မှန်ကန်အောင်ပြုလုပ်ရမည်။ Tablets မှတစ်ဆင့် ဖြည့်သွင်းရမည်။	မိတ်ဆက်ခရီးသွားရောက်သောအခါ မေတ္တာရပ်ခံ၍တောင်းခံရမည်။ စီမံကိန်းမိတ်ဆက်အစည်းဝေးတွင် ပြီးနောက်တွင်	လူထုစည်းရုံးရေးမှူးသည် ဤအချက်အလက်များကို လူထုစည်းရုံးရေးမှူးသည် လူထုစည်းရုံးရေးမှူးမှ
ကျေးရွာအုပ်ချုပ်ရေးမှူးအမည် ဦးညွှန်စိုး	ဖုန်း ၀၇- ၇၆၄၄၄၇၁၁၈	စည်းရုံးရေးမှူးအမည် ဒေါ်လွင်နွဲ့	
ပြည်နယ်/ တိုင်းဒေသကြီး ၇၃ ကို	မြို့နယ် ကွမ်းခြံကုန်း	ကျေးရွာအုပ်စု ဒဂုယ်လူ	ကျေးရွာ ဒဂုယ်လူအရှေ့ဘက်

(က) လူဦးရေ

တိုင်းရင်းသား	အိမ်ထောင်စုပေါင်း	ကိုးကွယ်သည့်ဘာသာ	အိမ်ထောင်စုပေါင်း
၁။ ဗမာ	၂၆၃	၁။ ဗုဒ္ဓ	၂၆၃
၂။		၂။	
၃။		၃။	
၄။ အခြားတိုင်းရင်းသား လူမျိုးစုများ		၄။	
	အရေအတွက်		
မသန်စွမ်း	၅		
သက်ကြီး (၆၅ နှစ်အထက်)	၅၀		
စစ်ဘေးရှောင်			

	ကျား (အရေအတွက်)	မ (အရေအတွက်)
လူဦးရေ	၄၃၁	၄၈၇
လူမျိုး (၁)		
လူမျိုး (၂)		
လူမျိုး (၃)		
အိမ်ထောင်ဦးစီး	၂၃၃	၃၀

(ခ) ကျေးရွာရှိ အခြေခံ အဆောက်အအုံ (Facilities)

ပညာရေး	ခြစ်ပါ	ကျန်းမာရေး	ခြစ်ပါ	ဘာသာရေး	ခြစ်ပါ
အထက်တန်းကျောင်း	<input type="checkbox"/>	ဆေးရုံ	<input type="checkbox"/>	ဘုရား/စေတီ	<input type="checkbox"/>
အလယ်တန်းကျောင်း	<input type="checkbox"/>	ကျန်းမာရေးဌာန	<input type="checkbox"/>	ဘုန်းကြီးကျောင်း	<input type="checkbox"/>
မူလတန်းကျောင်း	<input type="checkbox"/>	ကျန်းမာရေးဌာနခွဲ	<input type="checkbox"/>	ဟိန္ဒူဘုရားကျောင်း	<input type="checkbox"/>
မူကြိုကျောင်း	<input type="checkbox"/>	ဆေးပေးခန်း	<input type="checkbox"/>	ခရစ်ယန်ဘုရားကျောင်း	<input type="checkbox"/>
အခြား	<input type="checkbox"/>	အခြား	<input type="checkbox"/>	ဗလီ	<input type="checkbox"/>
				အခြား	<input type="checkbox"/>
မှတ်ချက်		မှတ်ချက်		မှတ်ချက်	

(ဂ) ကျွမ်းကျင်သူများမှတ်တမ်း ၊ ကျေးရွာတွင်နေထိုင်သော သို့မဟုတ် တခြားရွာမှလာရောက်သောကျွမ်းကျင်သူများ

ပညာရေး	နေထိုင်	လည်ပတ်	ကျန်းမာရေး	နေထိုင်	လည်ပတ်	တည်ဆောက်ရေး	နေထိုင်	လည်ပတ်
မူလတန်းပြဆရာ/ဆရာမ	<input type="checkbox"/>	<input type="checkbox"/>	ဆရာဝန်	<input type="checkbox"/>	<input type="checkbox"/>	လက်သမား	<input checked="" type="checkbox"/>	<input type="checkbox"/>
အလယ်တန်းပြဆရာ/ဆရာမ	<input checked="" type="checkbox"/>	<input type="checkbox"/>	လ/ထကျန်းမာရေးမှူး	<input type="checkbox"/>	<input type="checkbox"/>	ပန်းရန်	<input checked="" type="checkbox"/>	<input type="checkbox"/>



အထက်တန်းပြဆရာ/ဆရာမ	<input type="checkbox"/>	<input type="checkbox"/>	အမျိုးသမီးကျန်းမာရေးဆရာမ	<input type="checkbox"/>	<input type="checkbox"/>	လှုပ်စစ်ဆိုင်ရာ	<input type="checkbox"/>	<input type="checkbox"/>
မူကြိုဆရာ/ဆရာမ	<input type="checkbox"/>	<input type="checkbox"/>	အရံသားဖွား	<input checked="" type="checkbox"/>	<input type="checkbox"/>	ရေပိုက်သွယ်သူ	<input type="checkbox"/>	<input type="checkbox"/>
အခြား	<input type="checkbox"/>	<input type="checkbox"/>	ပြည်သူ့ကျန်းမာရေးလုပ်သား ၁/၂	<input checked="" type="checkbox"/>	<input type="checkbox"/>	စက်ပြင်ဆရာ	<input checked="" type="checkbox"/>	<input type="checkbox"/>
မှတ်ချက်				မှတ်ချက်				မှတ်ချက်

(ဃ) ကျေးရွာသို့ ရောက်ရှိနိုင်သည့်လမ်းအခြေအနေ / ကျေးရွာတစ်ရွာသည် ၎င်း၏ကျေးရွာအုပ်စုနှင့် ဆက်သွယ်ထားသော လမ်းအခြေအနေ (အောက်ပါတို့ကိုပိုင်းပါ)

ကျောက်ကြမ်းလမ်း: ကတ္တရာလမ်း: ကွန်ကရစ်လမ်း: မော်တော်ဆိုင်ကယ်လမ်း:
 ကျောက်ခင်းလမ်း: မြေသားလမ်း: လူသွားလမ်း: အခြား: _____

(င) ကျေးရွာဖွံ့ဖြိုးရေး စီမံကိန်း (Village Development Plan) (အမှန်ဖြစ်ပါ)

(၁) လူထုပဟိုပြုစီမံကိန်း မတိုင်မီက ကျေးရွာစီမံကိန်း ရှိသလား: ရှိ/ မရှိ/ မသိ
 (၂) ရှိလျှင် မည်သည့်နှစ်က ရေးဆွဲခဲ့သလဲ: _____ နှစ်/ မသိပါ
 (၃) မြို့နယ်အတည်ပြုချက် ရရှိထားသလား: ရှိ/ မရှိ/ မသိ

(စ) ခရီးအကွာအဝေး (Distance)

(၁) ရွာ (အလယ်) မှ ကျေးရွာအုပ်စု (အလယ်) အကွာအဝေး: မိုင်/ဖာလုံ 1 မိုင် / မသိပါ
 (၂) ဤရွာနှင့် ကျေးရွာအုပ်စုရွာ (အလယ်) သွားချိန် _____
 ခြောက်သွေ့ရာသီ - ထော်လာဂျီ/ ဆိုင်ကယ်/ ခြေလျင် / မြည်း/ လှေ/ အခြား: _____ (၀၀:၁၀) နာရီ
 မိုးရာသီ - ထော်လာဂျီ/ ဆိုင်ကယ်/ ခြေလျင်/ မြည်း/ လှေ/ အခြား: _____ (၀၀:၂၀) နာရီ

(ဆ) သဘာဝဘေး ဤကျေးရွာတွင် ရေကြီးခြင်းကဲ့သို့သော သဘာဝဘေး ကျရောက်ခဲ့မှု
 မရှိ ရှိ (ဖော်ပြရန်) _____

(ဇ) ကျေးရွာတွင် ဖွဲ့စည်းထားသော အဖွဲ့အစည်းများ

လူထုပဟိုပြုစီမံကိန်းမတိုင်မီ ဤကျေးရွာတွင် ကျေးရွာဖွံ့ဖြိုးရေးအတွက် အစိုးရ(သို့)ရွာသားများကိုယ်တိုင်(သို့) စီမံကိန်းတစ်ခုခုမှ ဖွဲ့စည်းထားသည့် အဖွဲ့အစည်းများရှိပါသလား။

..... ကျေးရွာအတွက် အဖွဲ့အစည်းများ မရှိပါ။

ကျေးရွာခေါင်းဆောင်အမည် ဦးညွှန်မျိုးသက်

လက်မှတ်

ရက်စွဲ ၁၀.၂.၂၀၁၇

စည်းရုံးရေးမှူး အမည် ဒေါ်လွင်လွင်ခိုင်

လက်မှတ်

ရက်စွဲ ၁၀.၂.၂၀၁၇



ပုံစံ - ၈-၁ - ကျေးရွာ အချက်အလက် (FORM PC 1)

လမ်းညွှန်ချက်/ ကျေးရွာတစ်ရွာသို့ ပထမဆုံး မိတ်ဆက်ခရီးသွားရောက်သောအခါ
 ကျေးရွာခေါင်းဆောင်များအား ကျေးရွာအချက်အလက်များကို မေတ္တာရပ်ခံ၍တောင်းခံရမည်။
 စီမံကိန်းမိတ်ဆက်အစည်းဝေးမတိုင်မီ တောင်းခံရမည်။ စီမံကိန်းမိတ်ဆက်အစည်းဝေးတွင်
 ဤအချက်အလက်များအား စစ်ဆေးပြီး မှန်ကန်အောင်ပြုလုပ်ရမည်။ ပြီးနောက်တွင်
 သတင်းအချက်အလက်ထဲသို့ Tablets မှတစ်ဆင့် ဖြည့်သွင်းရမည်။

ကျေးရွာအုပ်ချုပ်ရေးမှူးအမည် ဦးသာဏ်မျိုးသက်	ဖုန်း ၀၅-၇၈၄၄၄၅၁၁၈	စည်းရုံးရေးမှူးအမည် ဦးအောင်ကျော်လတ်
ပြည်နယ်/ တိုင်းဒေသကြီး ပြင်သစ်	မြို့နယ် ကွမ်းခြံကုန်း	ကျေးရွာအုပ်စု ဒဂုန်လှိုင်
		ကျေးရွာ အုပ်ချုပ်ရေး (အနောက်)

(က) လူဦးရေ

တိုင်းရင်းသား	အိမ်ထောင်စုပေါင်း	ကိုးကွယ်သည့်ဘာသာ	အိမ်ထောင်စုပေါင်း
၁။ ဗမာ	၂၅၉	၁။ ဗုဒ္ဓ	၂၅၉
၂။		၂။	
၃။		၃။	
၄။ အခြားတိုင်းရင်းသား လူမျိုးစုများ		၄။	
	အရေအတွက်		
မသန်စွမ်း	၅		
သက်ကြီး (၆၅ နှစ်အထက်)	၅၀		
စစ်ဘေးရှောင်			

	ကျား (အရေအတွက်)	မ (အရေအတွက်)
လူဦးရေ	၄၂၉	၄၈၆
လူမျိုး (၁)		
လူမျိုး (၂)		
လူမျိုး (၃)		
အိမ်ထောင်စဦးစီး	၂၄၉	၃၀

(ခ) ကျေးရွာရှိ အခြေခံ အဆောက်အအုံ (Facilities)

ပညာရေး	ခြံစိပ်	ကျန်းမာရေး	ခြံစိပ်	ဘာသာရေး	ခြံစိပ်
အထက်တန်းကျောင်း	<input type="checkbox"/>	ဆေးရုံ	<input type="checkbox"/>	ဘုရား/စေတီ	<input type="checkbox"/>
အလယ်တန်းကျောင်း	<input type="checkbox"/>	ကျန်းမာရေးဌာန	<input type="checkbox"/>	ဘုန်းကြီးကျောင်း	<input type="checkbox"/>
မူလတန်းကျောင်း	<input type="checkbox"/>	ကျန်းမာရေးဌာနခွဲ	<input type="checkbox"/>	ဟိန္ဒူဘုရားကျောင်း	<input type="checkbox"/>
မူကြိုကျောင်း	<input type="checkbox"/>	ဆေးပေးခန်း	<input type="checkbox"/>	ခရစ်ယာန်ဘုရားကျောင်း	<input type="checkbox"/>
အခြား	<input type="checkbox"/>	အခြား	<input type="checkbox"/>	ဗလီ	<input type="checkbox"/>
				အခြား	<input type="checkbox"/>
မှတ်ချက်		မှတ်ချက်		မှတ်ချက်	

(ဂ) ကျွမ်းကျင်သူများမှတ်တမ်း ၊ ကျေးရွာတွင်နေထိုင်သော သို့မဟုတ် တခြားရွာမှလာရောက်သောကျွမ်းကျင်သူများ

ပညာရေး	နေထိုင်	လည်ပတ်	ကျန်းမာရေး	နေထိုင်	လည်ပတ်	တည်ဆောက်ရေး	နေထိုင်	လည်ပတ်
မူလတန်းပြဆရာ/ဆရာမ	<input checked="" type="checkbox"/>	<input type="checkbox"/>	ဆရာဝန်	<input type="checkbox"/>	<input type="checkbox"/>	လက်သမား	<input checked="" type="checkbox"/>	<input type="checkbox"/>
အလယ်တန်းပြဆရာ/ဆရာမ	<input checked="" type="checkbox"/>	<input type="checkbox"/>	လ/ထကျန်းမာရေးမှူး	<input type="checkbox"/>	<input type="checkbox"/>	ပန်းရန်	<input checked="" type="checkbox"/>	<input type="checkbox"/>



အထက်တန်းပြဆရာ/ဆရာမ	<input checked="" type="checkbox"/>	<input type="checkbox"/>	အမျိုးသမီးကျန်းမာရေးဆရာမ	<input type="checkbox"/>	<input type="checkbox"/>	လျှောက်စစ်ဆိုင်ရာ	<input type="checkbox"/>	<input type="checkbox"/>
မူကြိုဆရာ/ဆရာမ	<input type="checkbox"/>	<input type="checkbox"/>	အရံသားဖွား	<input type="checkbox"/>	<input type="checkbox"/>	ရေပိုက်သွယ်သူ	<input type="checkbox"/>	<input type="checkbox"/>
အခြား	<input type="checkbox"/>	<input type="checkbox"/>	ပြည်သူ့ကျန်းမာရေးလုပ်သား ၁/၂	<input type="checkbox"/>	<input type="checkbox"/>	စက်ပြင်ဆရာ	<input checked="" type="checkbox"/>	<input type="checkbox"/>
မှတ်ချက်			မှတ်ချက်			မှတ်ချက်		

(ဃ) ကျေးရွာသို့ ရောက်ရှိနိုင်သည့်လမ်းအခြေအနေ / ကျေးရွာတစ်ရွာသည် ၎င်း၏ကျေးရွာအုပ်စုနှင့် ဆက်သွယ်ထားသော လမ်းအခြေအနေ (အောက်ပါတို့ကိုပိုင်းပါ)

ကျောက်ကြမ်းလမ်း: ကတ္တရာလမ်း: ကွန်ကရစ်လမ်း: မော်တော်ဆိုင်ကယ်လမ်း:
 ကျောက်ခင်းလမ်း: မြေသားလမ်း: ✓ လူသွားလမ်း: အခြား: _____

(င) ကျေးရွာဖွံ့ဖြိုးရေး စီမံကိန်း (Village Development Plan) (အမှန်ဖြစ်ပါ)

- (၁) လူထုဗဟိုပြုစီမံကိန်း မတိုင်မီက ကျေးရွာစီမံကိန်း ရှိသလား: ရှိ/ မရှိ/ မသိ
- (၂) ရှိလျှင် မည်သည့်နှစ်က ရေးဆွဲခဲ့သလဲ: _____ နှစ်/ မသိပါ
- (၃) မြို့နယ်အတည်ပြုချက် ရရှိထားသလား: ရှိ/ မရှိ/ မသိ

(စ) ခရီးအကွာအဝေး (Distance)

- (၁) ရွာ (အလယ်) မှ ကျေးရွာအုပ်စု (အလယ်) အကွာအဝေး: မိုင်/မာလုံ _____ /မသိပါ
- (၂) ဤရွာနှင့် ကျေးရွာအုပ်စုရွာ (အလယ်) သွားချိန်
 ခြောက်သွေ့ရာသီ - ထော်လာဂျီ/ဆိုင်ကယ်/ခြေလျင်/မြည်း/လှေ/အခြား: _____ () နာရီ
 မိုးရာသီ - ထော်လာဂျီ/ဆိုင်ကယ်/ခြေလျင်/မြည်း/လှေ/အခြား: _____ () နာရီ

(ဆ) သဘာဝဘေး ဤကျေးရွာတွင် ရေကြီးခြင်းကဲ့သို့သော သဘာဝဘေး ကျရောက်ခဲ့မှု

- မရှိ ရှိ (ဖော်ပြရန်) _____

(ဇ) ကျေးရွာတွင် ဖွဲ့စည်းထားသော အဖွဲ့အစည်းများ

လူထုဗဟိုပြုစီမံကိန်းမတိုင်မီ ဤကျေးရွာတွင် ကျေးရွာဖွံ့ဖြိုးရေးအတွက် အစိုးရ(သို့)ရွာသားများကိုယ်တိုင်(သို့) စီမံကိန်းတစ်ခုခုမှ ဖွဲ့စည်းထားသည့် အဖွဲ့အစည်းများရှိပါသလား။

.....

(ဈ) အထွေထွေအုပ်ချုပ်ရေး ဦးစီးဌာန (GAD) မှ မှတ်တမ်းတင်ထားခြင်း

- ဤကျေးရွာသည် အထွေထွေအုပ်ချုပ်ရေး ဦးစီးဌာန (GAD) မှ မှတ်တမ်းတင်ထားမှု ရှိပါသလား။
 မရှိပါ ရှိပါသည်

ကျေးရွာခေါင်းဆောင်အမည်

လက်မှတ် 
 ဦး သိန်းဝင်း

ရက်စွဲ ၁၇.၁၀.၁၇

စည်းရုံးရေးမှူး အမည်

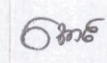
လက်မှတ် 

ရက်စွဲ ၁၇.၁၀.၁၇

ပုံစံ ၈-၂ - စီမံကိန်းစက်ဝန်းအချိန်ဇယား (PC 2)

ဤစီမံကိန်းချက်-သက်ဆိုင်ရာလူထုစည်းရုံးရေးမှူး/လက်ထောက်နည်းပညာနည်းပညာမှူးများမှ စီမံကိန်းစက်ဝန်းအဆင့်တစ်ခုစီ ပြီးစီးတိုင်းကျေးရွာနှင့် ကျေးရွာအုပ်စု အတွက် ဤပုံစံကိုဖြည့်သွင်းရမည်။

စီမံကိန်းအမျိုးအစား/ဝန်ထမ်း အမည်

စက်ဝန်းအားအမှတ်ခြစ်ပါ စက်ဝန်း(၁) စက်ဝန်း(၂) စက်ဝန်း(၃) စက်ဝန်း(၄)

နယ်/တိုင်း မြို့နယ် ကွမ်ခြံကွက်

ကျေးရွာအုပ်စု ကျေးရွာ

စီမံကိန်းဆောင်ရွက်မှုအဆင့်များ	နေ့စွဲ		အစည်းအဝေးတွင်တက်ရောက်သူအရေအတွက်			
	စတင်သည့်နေ့	ပြီးဆုံးသည့်နေ့	အမျိုးသားအရေအတွက်	အမျိုးသမီးအရေအတွက်	အိမ်ထောင်စုအရေအတွက်	လူမျိုးစု တက်ရောက်သူ အရေအတွက် လူမျိုးစုအမည်
ကျေးရွာစီမံကိန်း မိတ်ဆက်အစည်းအဝေး	၇.၂.၁၇	၈.၂.၁၇	၆၃	၈၇	၁၅၀	၁၅၀ ၆၆၁
ကျေးရွာဖွံ့ဖြိုးရေး စီမံချက်ရေးဆွဲခြင်း အစည်းအဝေး	၉.၂.၁၇	၉.၂.၁၇	၅၁	၈၈	၁၃၉	၁၃၉ ၆၆၁
ကျေးရွာအုပ်စု လုပ်ငန်း ဖြတ်ချက်ချသည့်အစည်းအဝေး	၁၀.၂.၁၇	၁၀.၂.၁၇	၈	၈	၁၆	၁၆ ၆၆၁
မြို့နယ်အဆင့်စီမံကိန်းရေးဆွဲရေးနှင့် အကောင်အထည်ဖော်ရေးကော်မတီ၏ စီမံကိန်း သပ်မှုအစည်းအဝေး			မလို	မလို	မလို	မလို
မြို့နယ် စီမံကိန်းရေးဆွဲရေးနှင့် ကောင်အထည်ဖော်ရေးကော်မတီ၏ဆုံးဖြတ်မှုကို ယုံအသိပေးအကြောင်း ကြားသည့်အစည်းအဝေး						
စီမံကိန်းလုပ်ငန်းခွဲစီမံချက်ရေးဆွဲခြင်း အစည်းအဝေး	မလို	မလို	မလို	မလို	မလို	မလို
စီမံကိန်းလုပ်ငန်း အကောင်အထည်ဖော် အစီအစဉ် ရေးဆွဲခြင်း						
ဝယ်ယူရေးအစီအစဉ် ရေးဆွဲခြင်း						

စီမံကိန်းဆောင်ရွက်မှုအဆင့်များ	နေ့စွဲ		အစည်းအဝေးတွင်တက်ရောက်သူအရေအတွက်			
	စတင်သည့်နေ့	ပြီးဆုံးသည့်နေ့	အမျိုးသားအရေအတွက်	အမျိုးသမီးအရေအတွက်	အိမ်ထောင်စုအရေအတွက်	လူမျိုးစု တက်ရောက်သူ ရေအတွက် လူမျိုးစုအရေအတွက်
သက္ကာရေးကုန်ကျမှု လျာထားအစီအစဉ် ရေးဆွဲခြင်း						
ပြင်/ထိန်းအစီအစဉ် ရေးဆွဲခြင်း						
စီမံကိန်းလုပ်ငန်းခွဲ တိုးတက်မှု စောင့်ကြည့် အစည်းအဝေး	မလို	မလို	မလို	မလို	မလို	မလို
အစည်းအဝေး ပထမအကြိမ်						
အစည်းအဝေး ဒုတိယအကြိမ်						
အစည်းအဝေး တတိယအကြိမ်						
စီမံကိန်းလုပ်ငန်းခွဲ အပြီးသတ်စစ်ဆေးခြင်း အစည်းအဝေး						
ဆုစစ်ဆေးပွဲအစည်းအဝေး						



ပုံစံ ၈-၂ - စီမံကိန်းစက်ဝန်းအချိန်ဇယား (PC 2)

လမ်းညွှန်ချက်သက်ဆိုင်ရာလူထုစည်းရုံးရေးမှူး/လက်ထောက်နည်းပညာနည်းပညာမှူးများမှ စီမံကိန်းစက်ဝန်းအဆင့်တစ်ခုစီ ပြီးစီးတိုင်းကျေးရွာနှင့် ကျေးရွာအုပ်စု အတွက်ဤပုံစံကိုဖြည့်သွင်းရမည်

စည်းရုံးရေးမှူး/ဝန်ထမ်း အမည် ဦးဘောဇမိုးဖြူလော

နေ့စွဲ 17-10-17

စက်ဝန်းအားအမှတ်ခြစ်ပါ စက်ဝန်း(၁) စက်ဝန်း(၂) စက်ဝန်း(၃) စက်ဝန်း(၄)

ပြည်နယ်/တိုင်း လွန်ကူတိုင်း မြို့နယ် ကွမ်းခြံကုန်း

ကျေးရွာအုပ်စု ဒဂုယ်လျား

ကျေးရွာ ဒဂုယ်လျား(အရှောက်)

စီမံကိန်းဆောင်ရွက်မှုအဆင့်များ	နေ့စွဲ		အစည်းအဝေးတွင်တက်ရောက်သူအရေအတွက်			
	စတင်သည့်နေ့	ပြီးဆုံးသည့်နေ့	အမျိုးသားအရေအတွက်	အမျိုးသမီးအရေအတွက်	အိမ်ထောင်စုအရေအတွက်	လူမျိုးစု တက်ရောက်ရေအတွက် လူမျိုးစုအ
၁. ကျေးရွာစီမံကိန်း မိတ်ဆက်အစည်းအဝေး	16-10-17	16-10-17	55	84	139	ဗမာ 139
၂. ကျေးရွာဖွံ့ဖြိုးရေး စီမံချက်ရေးဆွဲခြင်း အစည်းအဝေး	17-10-17	17-10-17	55	84	139	ဗမာ 139
၃. ကျေးရွာအုပ်စု လုပ်ငန်းဆုံးဖြတ်ချက်ချသည့်အစည်းအဝေး	27-10-17	27-10-17	၅၅	၇	၁၅	ဗမာ ၁၅
၄. မြို့နယ်အဆင့်စီမံကိန်းရေးဆွဲရေးနှင့်အကောင်အထည်ဖော်ရေးကော်မတီ၏ စီမံကိန်းသုံးသပ်မှုအစည်းအဝေး		.	မလို	မလို	မလို	မလို
၅. မြို့နယ် စီမံကိန်းရေးဆွဲရေးနှင့်အကောင်အထည်ဖော်ရေးကော်မတီ၏ဆုံးဖြတ်မှုကိုရွာသို့အသိပေးအကြောင်း ကြားသည့်အစည်းအဝေး						
၆. စီမံကိန်းလုပ်ငန်းခွဲစီမံချက်ရေးဆွဲခြင်းအစည်းအဝေး	မလို	မလို	မလို	မလို	မလို	မလို
၆.၁။ စီမံကိန်းလုပ်ငန်း အကောင်အထည်ဖော်ရေးအစီအစဉ် ရေးဆွဲခြင်း						
၆.၂။ ဝယ်ယူရေးအစီအစဉ် ရေးဆွဲခြင်း						

စီမံကိန်းဆောင်ရွက်မှုအဆင့်များ

နေ့စွဲ

အစည်းအဝေးတွင်တက်ရောက်သူအရေအတွက်

စီမံကိန်းဆောင်ရွက်မှုအဆင့်များ	နေ့စွဲ		အစည်းအဝေးတွင်တက်ရောက်သူအရေအတွက်			
	စတင်သည့်နေ့	ပြီးဆုံးသည့်နေ့	အမျိုးသားအရေအတွက်	အမျိုးသမီးအရေအတွက်	အိမ်ထောင်စုအရေအတွက်	လူမျိုးစု တက်ရောက်ရေအတွက် လူမျိုးစု
၆.၃။ ဘဏ္ဍာရေးကုန်ကျမှု လျာထားအစီအစဉ် ရေးဆွဲခြင်း						
၆.၄။ ပြင်/ထိန်းအစီအစဉ် ရေးဆွဲခြင်း						
၇. စီမံကိန်းလုပ်ငန်းခွဲ တိုးတက်မှု စောင့်ကြည့်လစဉ်အစည်းအဝေး						
၇.၁။ အစည်းအဝေး ပထမအကြိမ်	မလို	မလို	မလို	မလို	မလို	မလို
၇.၂။ အစည်းအဝေး ဒုတိယအကြိမ်						
၇.၃။ အစည်းအဝေး တတိယအကြိမ်						
၈. စီမံကိန်းလုပ်ငန်းခွဲ အပြီးသတ်စစ်ဆေးခြင်း						
၉. လူထုစစ်ဆေးပွဲအစည်းအဝေး						



ပုံစံ ၈-၃ ကျေးရွာဖွံ့ဖြိုးရေး ဦးစားပေးအစီအစဉ် (Form PC 3)

လမ်းညွှန်ချက်/ အဆင့် (၃) ကျေးရွာမျှော်မှန်းချက်အစည်းအဝေး ပြီးဆုံးသောအခါ ကျေးရွာစီမံကိန်း အထောက်အကူပြုကော်မတီသည် လူထုစည်းရုံးရေးမှူးအကူအညီဖြင့် ဤပုံစံကိုပြည့်စုံအောင် ဖြည့်သွင်းရမည်။ အားလုံးသော အခက်အခဲအတားအဆီးများ၊ ဖွံ့ဖြိုးမှုဦးစားပေးအစီအစဉ်များ၊ လူထုပဟိုပြုစီမံကိန်း၏ ရန်ပုံငွေအရင်းအမြစ်နှင့် မသက်ဆိုင်သည့် လုပ်ငန်းများအားလုံးကိုဖော်ပြရမည်။

လူထုစည်းရုံးရေးမှူး/ဝန်ထမ်း အမည် ဒေါ်လှလှအောင်

နေ့စွဲ ၂၀၁၇ - စက်တင်ဘာလ ၁၅ - စက်တင်ဘာလ ၁၅ (✓) စက်တင်ဘာလ ၁၆ () စက်တင်ဘာလ ၁၇ () စက်တင်ဘာလ ၁၈ () စက်တင်ဘာလ ၁၉ ()

မြည်နယ်/တိုင်း <u>ရှင်တော်</u>	မြို့နယ် <u>ကွမ်းခြံကုန်း</u>	ကျေးရွာအုပ်စု <u>ဒဂုန်</u>	ကျေးရွာ <u>ဒဂုန်</u>
-----------------------------------	----------------------------------	-------------------------------	-------------------------

က. အခက်အခဲအတားအဆီးများအားဆွေးနွေးခြင်း - ယခုလက်ရှိအခြေအနေတွင်ကျေးရွာဖွံ့ဖြိုးတိုးတက်ရေးအတွက် အဓိကအခက်အခဲအတားအဆီးများသည် မည်သည့်များဖြစ်ပါသနည်း(အမျိုးသား/သမီး အနည်းဆုံးအခက်အခဲ ၅ ခုစီဖော်ပြပါ)

အမျိုးသား အဖွဲ့မှတင်ပြသောအခက်အခဲအတားအဆီးများ	အမျိုးသမီး အဖွဲ့မှတင်ပြသောအခက်အခဲအတားအဆီးများ
၁ အလုပ်အကိုင်အခွင့်အလမ်းမရှိခြင်း	၁ လမ်းပန်းဆက်သွယ်ရေးခက်ခဲခြင်း
၂ လယ်ယာမြေလုပ်ကိုင်ရာတွင် အခက်ခဲရှိခြင်း	၂ သောက်သုံးရေ လုံလောက်စွာမရှိခြင်း
၃ နေရာ၊ မြေကောင်းမကောင်းရှိခြင်း	၃ ကလေးငယ်များ၊ လမ်းပန်းဆက်သွယ်ရေးဖြောင့်ပညာသင်ရာခက်
၄ လမ်းပန်းဆက်သွယ်မှုခက်ခဲခြင်း	၄ အလုပ်အကိုင်အခွင့်အလမ်းမရှိ
၅ လျှပ်စစ်မီးမရှိခြင်း၊ ကြောင့်အခက်ခဲများရှိခြင်း	၅ ရေမရှိခြင်း၊ မြေမရှိခြင်း
၆ အားကစားကွင်းမကောင်းသည့်အတွက်အခက်ခဲရှိခြင်း	၆ ရွေးချယ်မှုအခက်ခဲရှိခြင်း
၇ သောက်သုံးရေ မလုံလောက်ခြင်း	၇ မီးမရှိသည့်အတွက်အခက်ခဲရှိခြင်း
၈ ကျန်းမာရေးအတွက်အရေးပေါ်ကုသမှုမရှိခြင်း	၈ သဘာဝသေ၊ အန္တရာယ်ကာကွယ်နိုင်ရန်အဆောက်အအုံမရှိခြင်း
၉ သဘာဝသေ၊ အန္တရာယ်ကာကွယ်နိုင်ရန်အဆောက်အအုံမရှိခြင်း	၉

ခ. မျှော်မှန်းခြင်း- ဤကျေးရွာဖွံ့ဖြိုးတိုးတက်ရေးအတွက်နောင်လာမည့် (၅) နှစ်အားရည်ရွယ်၍ ဆောင်ရွက်ရန်အတွက် မည်သည့်အရာများသည်အဓိကမျှော်မှန်းချက်ဖြစ်သနည်း။

အမျိုးသားအဖွဲ့မှတင်ပြသောမျှော်မှန်းချက်များ	အမျိုးသမီးအဖွဲ့မှတင်ပြသောမျှော်မှန်းချက်များ
၁ ကျေးရွာတွင်ကုသရေးလုပ်ငန်းနှင့်အညီလမ်းမများရှိလာခြင်း	၁ လမ်းပန်းဆက်သွယ်ရေးကောင်းမွန်လာပြီးသွားလာရေးအဆင်ပြေ
၂ နေရာ၊ မြေကောင်းမွန်လာပြီး မြေပျော်ကျော်မှုများရှိခြင်း	၂ ရေကန်များကောင်းမွန်လာသဖြင့်သောက်သုံးရေ ပေါများလာ
၃ ကျေးရွာတွင် ၂၄ နာရီမီးလင်းနေပါသည်။	၃ လမ်းပန်းဆက်သွယ်ရေးကောင်းမွန်လာကြောင့် ပညာသင်ရာတွင်အခွင့်အလမ်းများရှိခြင်း
၄ ခေတ်မီသောသင်တန်းအားကစားကွင်း၊ ကြီးကြပ်ရေးအဖွဲ့များရှိခြင်း	၄ အလုပ်အကိုင်အခွင့်အလမ်းများကိုထောက်ပံ့ပြီးပွားများရေးအဆင်ပြေ
၅ ကျေးရွာအတွင်း ဆိုင်ကလပ်၊ စင်တာတွင်လည်း လူမှုရေးလုပ်ငန်းများဖြစ်စေကာမူရှိပါသည်။	၅ လျှပ်စစ်မီးရရှိပြီးသဖြင့် လူမှုအဆင့်အတန်းမြင့်တက်လာ
၆ ကုလားငယ်၊ အဆင့်မြင့်၊ ကြီးကြပ်ရေး လူ့အဖွဲ့များ၊ နာရေးကုသမှုဖြင့်တင့်တယ်လျက်ရှိပါသည်။	၆ ရေမရှိမှုများရှိလာသဖြင့် လုံခြုံရေးမရှိအဆင်ပြေလာပါ
	၇ မြန်မာ့အလင်းစင်တာရရှိလာသဖြင့် သဘာဝသေ၊ အန္တရာယ်များကင်းရှင်းလာပါသည်။



ဂ. လူထုပတ်ဝန်းကျင်ထိခိုက်မှုလျှော့ချရေးအစီအစဉ်များအား ဖော်ပြပါ။

အဆင့်	ကျေးရွာအတွက်ဦးစားပေးဖွံ့ဖြိုးတိုးတက်မှုလုပ်ငန်းစဉ်များ	အဆိုပြုသူ (အမျိုးသားများ/အမျိုးသမီးများ/အမျိုးသား+အမျိုးသမီး)	ခန့်မှန်းကုန်ကျစရိတ်	အကျိုးခံစားခွင့်ရှိသူခန့်မှန်းခြေအရေအတွက်
၁	ရွာအတွင်းလမ်း၊ များပြားပြင်ရန်	ကျား + မ	၅၅ သိန်း	
၂	ကန်အသစ်တူးဖော်ခြင်း	ကျား	၉၆ သိန်း	
၃	ကျေးရွာအတွင်း/ကျေးရွာ များ ပြင်ပြင်ရန်	မ	၅၀ သိန်း	
၄	ဘေးလျှော့ကွင်းပြင်ပြင်ရန်	ကျား	၉၈ သိန်း	
၅				

ဃ။ လူထုပတ်ဝန်းကျင်ထိခိုက်မှုလျှော့ချရေးအစီအစဉ်များအား ဖော်ပြပါ။

အဆင့်	ကျေးရွာအတွက်ဦးစားပေးဖွံ့ဖြိုးတိုးတက်မှုလုပ်ငန်းစဉ်များ	အဆိုပြုသူ (အမျိုးသားများ/အမျိုးသမီးများ/အမျိုးသား+အမျိုးသမီး)	အခန်းကဏ္ဍ
၁	မုန်တိုင်းဒဏ်ခံစင်တာဆောက်ခြင်း	(ကျား + မ)	
၂	လူနာတစ်ကောင်လျှင်အိမ်ခြံမြေ	(ကျား + မ)	
၃	ရွှေ့ထိုးခြင်း၊ မြေပြင်၊ တူးဖော်မှု	(ကျား + မ)	
၄	လျှပ်စစ်ဓာတ်အားပေးခြင်း	(မ)	
၅			

ဥက္ကဋ္ဌ ၊ ကျေးရွာပတ်ဝန်းကျင်ထိခိုက်မှုလျှော့ချရေးအစီအစဉ်များအဖွဲ့

အမည် ဦးသိန်းဝင်း လက်မှတ် [Signature] နေ့စွဲ ၂၀၂၁-၂၀၂၂



ပုံစံ ၈-၃ ကျေးရွာဖွံ့ဖြိုးရေး ဦးစားပေးအစီအစဉ် (Form PC 3)

လမ်းညွှန်ချက်/ အဆင့် (၃) ကျေးရွာမျှော်မှန်းချက်အစည်းအဝေး ပြီးဆုံးသောအခါ ကျေးရွာစီမံကိန်း အထောက်အကူပြုကော်မတီသည် လူထုစည်းရုံးရေးမှူးအကူအညီဖြင့် ဤပုံစံကိုပြည့်စုံအောင် ဖြည့်သွင်းရမည်။ အားလုံးသော အခက်အခဲအတားအဆီးများ၊ ဖွံ့ဖြိုးမှုဦးစားပေးအစီအစဉ်များ၊ လူထုဗဟိုပြုစီမံကိန်း၏ ရန်ပုံငွေအရင်းအမြစ်နှင့် မသက်ဆိုင်သည့် လုပ်ငန်းများအားလုံးကိုဖော်ပြရမည်။

လူထုစည်းရုံးရေးမှူး/ဝန်ထမ်း အမည် ဦးကျော်စွာ

နေ့စွဲ ၂၇.၁၀.၂၇ စက်ဝန်းအား အမှတ်ခြစ်ပါ (✓) □ စက်ဝန်း(၁) □ စက်ဝန်း (၂) စက်ဝန်း (၃) □ စက်ဝန်း (၄)

ပြည်နယ်/တိုင်း ရန်ကင်းတိုင်း	မြို့နယ် ကွမ်းခြံကွင်း	ကျေးရွာအုပ်စု ဒဂုယ်လျှိုး	ကျေးရွာ ဒဂုယ်လျှိုးကန်
---------------------------------	---------------------------	------------------------------	---------------------------

က. အခက်အခဲအတားအဆီးများအားဆွေးနွေးခြင်း - ယခုလက်ရှိအခြေအနေတွင်ဤကျေးရွာဖွံ့ဖြိုးတိုးတက်ရေးအတွက် အဓိကအခက်အခဲအတားအဆီးများသည် မည်သည်များဖြစ်ပါသနည်း(အမျိုးသား/သမီး အနည်းဆုံးအခက်အခဲ ၅ ခုစီဖော်ပြပါ)

အမျိုးသား အဖွဲ့မှတင်ပြသောအခက်အခဲအတားအဆီးများ		အမျိုးသမီး အဖွဲ့မှတင်ပြသောအခက်အခဲအတားအဆီးများ	
၁	လမ်းပန်းဆက်သွယ်ရေး သွားလာရေးခက်ခဲခြင်း	၁	လမ်းပန်းဆက်သွယ်ရေး သွားလာရေးခက်ခဲခြင်း
၂	ဘေးအန္တရာယ်ဒဏ်ရာများရှိခြင်း	၂	ဘေးအန္တရာယ်ဒဏ်ရာများရှိခြင်း
၃	ကျန်းမာရေးကုသရေးပေးပါသော ဆေးကုသရေး	၃	ကျန်းမာရေးကုသရေးပေးပါသော ဆေးကုသရေး
၄	ကျေးရွာအတွင်း များစွာရှိနေသော မကောင်းမွန်ခြင်း	၄	ကျေးရွာအတွင်း များစွာရှိနေသော မကောင်းမွန်ခြင်း
၅	ကျေးရွာအတွင်း ရေအခက်အခဲများရှိခြင်း	၅	ကျေးရွာအတွင်း ရေအခက်အခဲများရှိခြင်း
၆	ကျေးရွာအတွင်း မြေအခက်အခဲများရှိခြင်း	၆	ကျေးရွာအတွင်း မြေအခက်အခဲများရှိခြင်း
၇			

ခ. မျှော်မှန်းခြင်း- ဤကျေးရွာဖွံ့ဖြိုးတိုးတက်ရေးအတွက်နောင်လာမည့် (၅) နှစ်အားရည်ရွယ်၍ ဆောင်ရွက်ရန်အတွက် မည်သည့်အရာများသည်အဓိကမျှော်မှန်းချက်ဖြစ်သနည်း။

အမျိုးသားအဖွဲ့မှတင်ပြသောမျှော်မှန်းချက်များ		အမျိုးသမီးအဖွဲ့မှတင်ပြသောမျှော်မှန်းချက်များ	
၁	သွားလာရေးကောင်းမွန်လာမည်	၁	သွားလာရေးကောင်းမွန်လာမည်
၂	ဘေးအန္တရာယ်ဒဏ်ရာများရှိလာမည်	၂	ဘေးအန္တရာယ်ဒဏ်ရာများရှိလာမည်
၃	ကျန်းမာရေးကုသရေးပေးပါသော ဆေးကုသရေး	၃	ကျန်းမာရေးကုသရေးပေးပါသော ဆေးကုသရေး
၄	ကျေးရွာအတွင်း များစွာရှိနေသော မကောင်းမွန်ခြင်း	၄	ကျေးရွာအတွင်း များစွာရှိနေသော မကောင်းမွန်ခြင်း
၅	ကျေးရွာအတွင်း ရေအခက်အခဲများရှိခြင်း	၅	ကျေးရွာအတွင်း ရေအခက်အခဲများရှိခြင်း
၆	ကျေးရွာအတွင်း မြေအခက်အခဲများရှိခြင်း	၆	ကျေးရွာအတွင်း မြေအခက်အခဲများရှိခြင်း



၁။ လူထုဗဟိုပြုစီမံကိန်း၏ လာမည့် (၄) နှစ်အတွက် အကျုံးဝင်သော ဦးစားပေး ဖွံ့ဖြိုးတိုးတက်မှု လုပ်ငန်းအစီအစဉ်များအား ဖော်ပြပါ။

အဆင့်	ကျေးရွာအတွက်ဦးစား ပေးဖွံ့ဖြိုးတိုးတက်မှု လုပ်ငန်းစဉ်များ	အဆိုပြုသူ (အမျိုးသားများ/ အမျိုးသမီးများ/ အမျိုးသား+အမျိုးသမီး)	ခန့်မှန်း ကုန်ကျ စရိတ်	အကျိုးခံစား ခွင့်ရှိသူခန့် မှန်းခြေ အရေ အတွက်
၀	ရွာတွင်းလမ်းများ ကွန်ကရစ်ခင်းလှမ်းခြင်း	၈+၂		
၂	ဘေးကင်းရေးကန်တူးဖော်ခြင်း	၈+၂		
၃	ပျော့ခပ်အိုး ခွယ်တန်ခြင်း	၈+၂		
၄				
၅				

၂။ လူထုစီမံကိန်း၏ လာမည့် (၄) နှစ်အတွက် အကျုံးမဝင်သော ဦးစားပေး ဖွံ့ဖြိုးတိုးတက်မှု လုပ်ငန်း အစီအစဉ်များအားဖော်ပြပါ။

အဆင့်	ကျေးရွာအတွက်ဦးစား ပေးဖွံ့ဖြိုးတိုးတက်မှု လုပ်ငန်းစဉ်များ	အဆိုပြုသူ (အမျိုးသားများ/ အမျိုးသမီးများ/ အမျိုးသား+အမျိုးသမီး)	အခန်းကဏ္ဍ
၀	မလှမကျင့်ကွင်းလမ်းပေးခြင်း	၈+၂	
၂	မရေ့ပေါ်ကားဝယ်ခြင်း	၈	
၃			
၄			
၅			

၂၂၄။ ကျေးရွာစီမံကိန်းအထောက်အကူပြုကော်မတီမှအတည်ပြုသည်။
 အမည်- ဦးစိန်ဝင်း လက်မှတ်- [Signature] နေ့စွဲ- 17.10.17



ပုံစံ ၈-၄ ကျေးရွာအုပ်စုစီမံကိန်းလုပ်ငန်းခွဲရွေးချယ်ခြင်းပုံစံ

လမ်းညွှန်ချက်။ ။ ကျေးရွာအုပ်စုစီမံချက်ရေးဆွဲသည့်အစည်းအဝေးတွင် ဤပုံစံအားလူထုစည်းရုံးရေးမှူး / လက်ထောက်နည်းပညာမှူးတို့၏ အကူအညီဖြင့် ပြည့်စုံစွာဖြည့်သွင်းရမည်။ ဤပုံစံအားပြည့်စုံစွာဖြည့်သွင်းပြီးပါကကျေးရွာအုပ်စုဖွံ့ဖြိုးတိုးတက်ရေးစီမံချက်တွင်နောက်ဆက်တွဲအဖြစ်တွဲထားရမည်။ CF မှ အချက်အလက်များကို MIS သို့ ထည့်သွင်းရမည်။

ကျေးရွာစည်းရုံးရေးမှူး/ဝန်ထမ်းအမည် ကေဇ် ဟိုက်

နေ့စွဲ ၂၀၂၀.၂.၂၀၁၇

စက်ဝန်းအားအမှတ်ခြစ်ပေးပါ(✓) စက်ဝန်း(၁) စက်ဝန်း(၂) စက်ဝန်း(၃) စက်ဝန်း(၄)

ပြည်နယ်/တိုင်း ရန်ကင်းတိုင်း

မြို့နယ် ကွမ်ခြံလင်း

ကျေးရွာအုပ်စု ဒဂုန်လှိုင်

ကျေးရွာအမည်	ဆောင်ရွက်မည့် လုပ်ငန်းများ	အတိုင်းအတာ	ခန့်မှန်း တိုက်ရိုက်အကျိုး ခံစားခွင့်ရှိသူများ	အဆိုပြုတင်ပြသူ	ခန့်မှန်းကုန်ကျစရိတ်			
					စီမံကိန်းမှ ထည့်ဝင်မှု	ကျေးရွာမှ ထည့်ဝင်မှု	အခြားထည့်ဝင်မှု (ဖော်ပြပါ) ထည့်ဝင်ငွေ အမည်/အဖွဲ့	စုစုပေါင်း
ဒဂုန်လှိုင်: စာရွှေ	ကျေးရွာတွင်းစာပို့ချရေးဆောင်ရွက်ခြင်း၊ များကုန်ကုန်ခြင်း	850'x10'x6"	၁၀၅၄	<input type="checkbox"/> အမျိုးသား <input type="checkbox"/> အမျိုးသမီး <input checked="" type="checkbox"/> အမျိုးသား+သမီး	၂၁၁၂၀၀၀			၂၁၁၂၀၀၀
				<input type="checkbox"/> အမျိုးသား <input type="checkbox"/> အမျိုးသမီး <input type="checkbox"/> အမျိုးသား+သမီး				
				<input type="checkbox"/> အမျိုးသား <input type="checkbox"/> အမျိုးသမီး <input type="checkbox"/> အမျိုးသား+သမီး				
				<input type="checkbox"/> အမျိုးသား <input type="checkbox"/> အမျိုးသမီး <input type="checkbox"/> အမျိုးသား+သမီး				
				<input type="checkbox"/> အမျိုးသား <input type="checkbox"/> အမျိုးသမီး <input type="checkbox"/> အမျိုးသား+သမီး				

ရာထူး ကျေးရွာအုပ်စု စီ/ဆောက်ကော်မတီ ဥက္ကဋ္ဌ အမည် ကေဇ်ဟိုက်
 လက်မှတ် [Signature] ရက်စွဲ ၁၇/၂/၂၀၁၇

ပုံစံ ၈-၄ ကျေးရွာအုပ်စုစီမံကိန်းလုပ်ငန်းခွဲရွေးချယ်ခြင်းပုံစံ

လမ်းညွှန်ချက်။ ။ ကျေးရွာအုပ်စုစီမံချက်ရေးဆွဲသည့်အစည်းအဝေးတွင် ဤပုံစံအားလူထုစည်းရုံးရေးမှူး / လက်ထောက်နည်းပညာမှူးတို့၏ အကူအညီဖြင့် ပြည်စုံစာဖြည့်သွင်း ဤပုံစံအားပြည့်စုံစွာဖြည့်သွင်းပြီးပါကကျေးရွာအုပ်စုဖွံ့ဖြိုးတိုးတက်ရေးစီမံချက်တွင်နောက်ဆက်တွဲအဖြစ်တွဲထားရမည်။ CF မှ အချက်အလက်များကို MIS သို့ ထည့်သွင်းရမည်။
ကျေးရွာစည်းရုံးရေးမှူး/ဝန်ထမ်းအမည်

နေ့စွဲ နေ့စွဲ
ပြည်နယ်/တိုင်း ဂျပန်နိုင်ငံ မြန်မာ ကွမ်မြစ်မြစ်
စက်ဝန်းအားအမှတ်ခြစ်ပေးပါ(✓) ဝစက်ဝန်း(၁) ဝစက်ဝန်း(၂) ဝစက်ဝန်း(၃) ဝစက်ဝန်း(၄)
ကျေးရွာအုပ်စု ဒဂုံလှလှ

ကျေးရွာအမည်	ဆောင်ရွက်မည့် လုပ်ငန်းများ	အတိုင်းအတာ	ခန့်မှန်း တိုက်ရိုက်အကျိုး ခံစားခွင့်ရှိသူများ	အဆိုပြုတင်ပြသူ	ခန့်မှန်းကုန်ကျစရိတ်			
					စီမံကိန်းမှ ထည့်ဝင်မှု	ကျေးရွာမှ ထည့်ဝင်မှု	အခြားထည့်ဝင်မှု (ဖော်ပြပါ) ထည့်ဝင်ငွေ အမည်/အဖွဲ့	စုစုပေါင်း
ဒဂုံလှလှအရှောက် ဂျေးရွာ	ရွာတွင်းလမ်းများ ကွန်ကရစ်ဖိတ်လမ်း ၁၆ ဖြင့်	၂၂၅၀'x၉'၁၆"		<input type="checkbox"/> အမျိုးသား <input type="checkbox"/> အမျိုးသမီး <input type="checkbox"/> အမျိုးသား+သမီး	21120000			
				<input type="checkbox"/> အမျိုးသား <input type="checkbox"/> အမျိုးသမီး <input type="checkbox"/> အမျိုးသား+သမီး				
				<input type="checkbox"/> အမျိုးသား <input type="checkbox"/> အမျိုးသမီး <input type="checkbox"/> အမျိုးသား+သမီး				
				<input type="checkbox"/> အမျိုးသား <input type="checkbox"/> အမျိုးသမီး <input type="checkbox"/> အမျိုးသား+သမီး				
				<input type="checkbox"/> အမျိုးသား <input type="checkbox"/> အမျိုးသမီး <input type="checkbox"/> အမျိုးသား+သမီး				

ရာထူး ကျေးရွာအုပ်စု စီ/ထောက်ကော်မတီ ဥက္ကဋ္ဌ အမည် ဦးသိန်းဝင်း

လက်မှတ် Net ရက်စွဲ ၂၆.၁၀.၁၇



လူထုဗဟိုပြုစီမံကိန်း

ရန်ကုန်တိုင်းဒေသကြီး၊ တောင်ပိုင်းခရိုင်၊ ကွမ်းခြံကုန်းမြို့နယ်

ကျေးရွာအစည်းအဝေးမှတ်တမ်း

ကျေးရွာဒဂုယ်လျှံ နာနောင်.....
ကျေးရွာအုပ်စုဒဂုယ်လျှံ.....
အစည်းအဝေးပြုလုပ်သည့်နေရာဒဂုယ်လျှံကျေးရွာ ဘုန်းကော်ကြီးကျောင်း.....
အစည်းအဝေးပြုလုပ်သည့်နေ့ရက်၇.၂.၂၀၂၀.....
အစည်းအဝေးပြုလုပ်သည့်အကြောင်းအရာပထမအကြိမ် ကျေးရွာအစည်းအဝေး.....

အစည်းအဝေး တက်ရောက်သူဦးရေ ။ ။ ကျား (၆၃) ဦး ၊ မ (၈၇) ဦး = (၁၅၀) ဦး

ရည်ညွှန်းချက် ။ ဆွေးနွေးချက်၊ ဆုံးဖြတ်ချက်၊ သဘောတူညီချက်၊ မှတ်တမ်းတင်သူ ပါဝင်ရမည်။

ဆွေးနွေးချက် (၁) ။ ဒဂုယ်လျှံ နာနောင်ကျေးရွာ၏ ပထမအကြိမ် အစည်းအဝေးကို ဇူလိုင် (၁၁:၀၀) နာရီတွင် စတင်ခဲ့ပါသည်။ ပထမဦးစွာ ဒဂုယ်လျှံ နာနောင်ကျေးရွာ၏ ကျေးရွာ မှ မိတ်ဆက်စကား ပြောကြားပေးပါသည်။ ထို့နောက် လူထုစည်းရုံးရေးဗဟိုဌာနမှ နာမည် နှင့် ရာထူးကို မိတ်ဆက်ပေးပြီး စီမံကိန်း ဌာန ဝန်ထမ်းများ / မွေးမြူရေးဌာန စည်ပေးရေး ဝန်ထမ်းများနှင့် ကြီးငွေ့နယ်အောက်ရှိ ကျေးလက်ဒေသ ဖွံ့ဖြိုးတိုးတက်ရေး ဦးစီးဌာနမှ အကောင်အထည်ဖော် ဆောင်ရွက်ကြောင်း / ဂမ္ဘာ့ဘဏ်မှ ထောက်ပံ့ပေးကြောင်း ကျေးရွာလူထုအား စွမ်းပြခဲ့ပါသည်။

ဆက်လက်၍ စီမံကိန်း မိတ်ဆက် (၁၅၅) ချက်အား စွမ်းလမ်း ပြောကြားပြီး စီမံကိန်း ဝန်ထမ်းများ အား စီမံကိန်း ဖြစ်ထောင် ပြုလုပ်ခြင်း ခွင့်ပြုချက်များ / ကျေးရွာ၏ လိုအပ်ချက်များ ကျေးရွာ၏ အခြေအနေများကို သိရှိလာပြီး လိုအပ်ချက်များ ဖော်ထုတ် ရာတွင် အထောက်အကူပြုနိုင်ရန်အတွက် လုပ်ဆောင်ရခြင်း ဖြစ်ကြောင်း စွမ်းပြခဲ့ပါသည်။



ဆေးဇွေးချက်(၂) ။ ။ ဆက်လက်၍ စေတနာ့ ဝန်ထမ်း (၂) ယောက် ကျား (၁) / မ(၁) ။
 ဆေးချယ် နှိပ်စားခြင်း နှင့် (ဆေးနာ ဝန်ထမ်းများ၏ လုပ်အောင်ရမည်. တာဝန်များကို စွမ်းပြ၍
 အဆိုပြုပါသည်။ မိမိဆန္ဒအလျောက် ဆက်တပ်ရပ် အဆိုပြုပါသည်။ ကျား (၃) ဦး နှင့်
 မ (၃) ဦးတို့ကို ဟိုတယ်ခဲလေးဆန္ဒဖြင့် ဆေးချယ်သွား မည်ဖြစ်ကြောင်း နှင့် ဝဲလေးရမည်
 ဖြစ်ကြောင်း ဖော်ပြပါသည်။

ဆုံးဖြတ်ချက် ။ ။ အဆိုပြုပါသူများ အနက် မိမိများ ဆုံးဖြတ်ပါသည်။ ဦး
 ဒေါ် တို့အား စေတနာ့ ဝန်ထမ်း အဖြစ် ဆေးချယ် အတည်ပြုပါသည်။
 ငှက်တို့အား အမွန်တက်ယ် လုပ်အောင် နိုင် မြေကြို မိမိ ကိုလည်း လူထုရှေ့၌ ဆရာဆော် ။
 ၄၉ ကိုလည်း ကိုယ် ကျား ၅၀ ဖွဲ့ဖြူရေး အတွက် အနစ်နာခံ ဆောင်ရွက်မည် ဖြစ်ကြောင်း
 ဖော်ပြပါသည်။ အစည်းအဝေးကို ညနေ (၄:၀၀) တွင် ရပ်နားခဲ့ပါသည်။

ပွဲစာတမ်း တင်သူ

အတည်ပြုသူ



လူထုဗဟိုပြုစီမံကိန်း

ရန်ကုန်တိုင်းဒေသကြီး၊ တောင်ပိုင်းခရိုင်၊ ကွမ်းခြံကုန်းမြို့နယ်

ကျေးရွာအစည်းအဝေးမှတ်တမ်း

ကျေးရွာ
ကျေးရွာအုပ်စု
အစည်းအဝေးပြုလုပ်သည့်နေရာ
အစည်းအဝေးပြုလုပ်သည့်နေ့ရက်
အစည်းအဝေးပြုလုပ်သည့်အကြောင်းအရာ

ဒဂုယ်လျှား ကောက်
ဒဂုယ်လျှား
ဒဂုယ်လျှား ကောက် စာကြည့်တိုက်
၁၅.၁၀.၂၀၁၇
ကျေးရွာပထမကကြိမ် အစည်းအဝေး

အစည်းအဝေး တက်ရောက်သူဦးရေ။ ။ ကျား (၅၅) ဦး မ (၈၄) ဦး = (၁၃၉) ဦး

ရည်ညွှန်းချက်။ ဆွေးနွေးချက်၊ ဆုံးဖြတ်ချက်၊ သဘောတူညီချက်၊ မှတ်တမ်းတင်သူ ပါဝင်ရမည်။

ဆွေးနွေးချက် ။ " ဒဂုယ်လျှားကျေးရွာအုပ်စု၊ ဒဂုယ်လျှား ကောက်ကျေးရွာတွင် ဒုတိယ နှစ်စက်ဝန်း ပထမကကြိမ် အစည်းအဝေးကို (၁၅.၁၀.၂၀၁၇) ရက်နေ့တွင် ဒဂုယ်လျှား ကောက် စာကြည့်တိုက် ၌ ပြုလုပ်ကျင်းပခဲ့ပါသည်။ ပထမဦးစွာ စည်ရုံး၏ ရုံးစာ၊ များနှင့် လက်ထောက် နှင့် ပညာ များ တို့မှ မိတ်ဆက်စကား စတင် ပြောခဲ့ပါသည်။ ထိုနောက် စည်ရုံး၏ ရုံးစာ မှ စီမံကိန်း မိတ်ဆက် (၁၅) ချက် ကို မူတည်ပြီး ဆွေးနွေး ဖွင့်ဖြေပေးခဲ့ပါသည်။ ထိုနောက် စီမံကိန်း ထက်ဝန်း ကပိုင် ၆ ဖိုင် ကဆင့် ၁၄ ဆင့် ကို ဆက်လက်ဖွင့်ဖြေခဲ့ပါသည်။ ဆက်လက်လေ့လာ စဉ်းစား ရုံးစာ၊ များ မှ တာဝန် နှင့် ဝတ္တရား ကကြောင်း ကို ဆက်လက်ဖွင့်ဖြေခဲ့ပါသည်။ ကျေးရွာလူထု နှင့် ကော်မတီထံ များ ဇာ သဘောတူညီ ဖွဲ့စည်း ပထမနှစ်စက်ဝန်း တွင် ကော်မတီထမ်းဆောင် ခဲ့သော ဆရာတော်ဝန်ထမ်းများ ကို ကတည်ဖြေပေးခဲ့ပါသည်။ ထိုနောက် ပထမနှစ်စက်ဝန်း တွင် ကဆုံးဖြေသော လူမှုအဖွဲ့အစည်းများ ကို ကမ္ဘီဖြေပြီး ဒုတိယနှစ်စက်ဝန်း ကတွက်နဖွဲ့ ယေများ ခွဲကာ ဆွေးနွေးခဲ့ပြီး ကနဦးအစည်း ချိတ်ဆက်မှု၊ လူမှု များ ကျင်းပခြင်းဖြင့် ပြုစုရမည်။



လူထုဗဟိုပြုစီမံကိန်း

ရန်ကုန်တိုင်းဒေသကြီး၊ တောင်ပိုင်းခရိုင်၊ ကွမ်းခြံကုန်းမြို့နယ်

ကျေးရွာအစည်းအဝေးမှတ်တမ်း

ကျေးရွာ	ဒဂုယ်လှူဒါနတိုက်
ကျေးရွာအုပ်စု	ဒဂုယ်လှူ
အစည်းအဝေးပြုလုပ်သည့်နေရာ	ဒဂုယ်လှူကျေးရွာ ဘုန်းတော်ကြီးကျောင်း
အစည်းအဝေးပြုလုပ်သည့်နေ့ရက်	၉.၂.၁၅
အစည်းအဝေးပြုလုပ်သည့်အကြောင်းအရာ	နယ်ထုတ်ကောက် နွားရွာ အစည်းအဝေး

အစည်းအဝေး တက်ရောက်သူဦးရေ ။ ။ ကျား (၅၅) ဦး ၊ မ (၈၈) ဦး = (၁၄၃) ဦး

ရည်ညွှန်းချက် ။ ဆွေးနွေးချက်၊ ဆုံးဖြတ်ချက်၊ သဘောတူညီချက်၊ မှတ်တမ်းတင်သူ ဖါဝင်ရမည်။

ဆွေးနွေးချက် ၁။ ။ အစည်းအဝေးကို မနက် (၁၀:၃၀) နာရီတွင် စတင်ခဲ့ပါသည်။
ပထမအကြိမ် အစည်းအဝေးတွင် ဗဟိုဌာနမှ အဖွဲ့ဝင်များ (CPRA) ၆၁ ခု
ရလဒ်များကို သုံးသပ်၍ အဖွဲ့ဝင်များ၏ အဖွဲ့ဝင်များ အဖွဲ့ဝင်များ ဆွေးနွေးထားသော အကြောင်းအရာများ
အလိုက် တစ်ပြုတ်တည်းဖြတ် ပြောကြားခဲ့ပါသည်။

ဆွေးနွေးချက် ၂။ ။ ထိုနေ့က ဗဟိုဌာနမှ အဖွဲ့ဝင်များ (၆၁) ခုကို အစီအစဉ်၍ ကျေးရွာ၏
လိုအပ်ချက်များ / အခက်အခဲပြဿနာများ / နောက်ငါးနှစ် ဖွဲ့စည်းချက်များကို ရေးဆွဲခဲ့ပါ
သည်။ ထိုသို့ရေးဆွဲရာတွင် အဖွဲ့ဝင်များ၊ အဖွဲ့ဝင်များ၊ တစ်ဖွဲ့စီ၌ ကျေးရွာဖွံ့ဖြိုးရေး
လုပ်ငန်းစဉ်များကို စဉ်းစားဆွေးနွေးရမည် ဖြစ်ကြောင်း ပြောကြားခဲ့ပါသည်။ တွက်ရှာလာ
သော လုပ်ငန်းစဉ်များကို ပေါင်း၍ ဦးစားပေးအဆင့်ကို ရွေးချယ်မည် ဖြစ်ကြောင်း
ရွေးချယ်ရာတွင်မည်သို့ မဲပေး၍ ရွေးချယ်မည် ဖြစ်ပြီး မဲပေးရာ၌ လျှို့ဝှက်မဲပေးစနစ်ကို
ကျင့်သုံး၍ မဲပေးရမည် ယုံကြည်စိတ်ချရမည် ဖြစ်ကြောင်း ပြောကြားခဲ့ပါသည်။

ဆွေးနွေးချက် ၃။ ။ ဆက်လက်၍ ကျေးရွာလူထုမှ စီမံကိန်းလုပ်ငန်းခွဲ အကောင်
အထည်ဖော်ရာတွင် ဦးစားပေးဦးရွက်ပြုနိုင်မည် ခေါင်းစောင်များအား ရွေးချယ်ရမည်



ကော်မတီဝင်များ၏ လုပ်ဆောင်ရမည့် တာဝန်ဝတ္တရားများ / ဆောင်ရွက်ရန်ရန်
 များကိုလည်း အသိပေးခဲ့ပါသည်။ ကော်မတီဝင်များက တစ်ဖွဲ့ခြင်း၊ အဆိုက် အဆိုပြုပေးပြီး
 ဝဲဘက်များဆုံးရှုံးမှုများကို ရွေးချယ် ရုတ်ပြုခြင်းများ ပြုလုပ်ခဲ့ပါသည်။

ဆုံးဖြတ်ချက်(၁)။ ။ အမျိုးသား အမျိုးသမီး ဦးစားပေး ရွေးချယ်ထားသော လှိုင်ငန်းစဉ်အား
 ပထမနှစ်ကော်ဝန်းတွင် ပြုလုပ်မည်ဖြစ်ကြောင်း သဘောတူဆုံးဖြတ်ခဲ့သည်။

ဆုံးဖြတ်ချက်(၂)။ ။ ကျေးရွာလူထုမှ ဖိစိတို့ ရွေးချယ် တင်မြှောက်ထားသော
 ကော်မတီဝင်များနှင့်အတူ ကျေးရွာ ဖွံ့ဖြိုးတိုးတက်ရေး လှိုင်ငန်းများတွင် အားလုံး
 စိုင်းဝန်း လုပ်ဆောင် ကြ မည် ဟု သဘောတူဆုံးဖြတ်ခဲ့ကြပါသည်။

မှတ်တမ်းတင်သူ

အတည်ပြုသူ

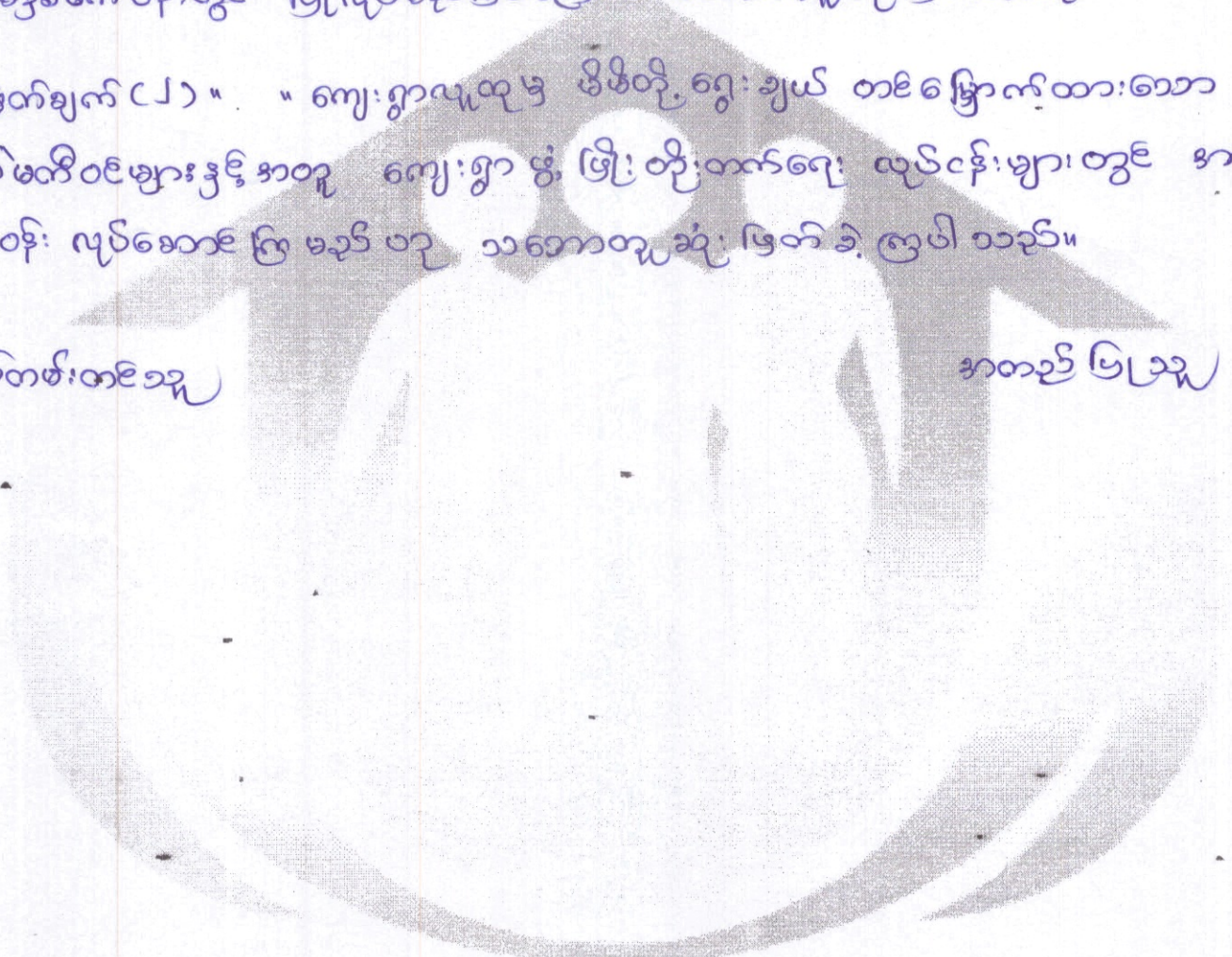



ကော်မတီဝင်များကိုဖြန့်လှည့်သုံးသပ်ရာတွင် အကြောင်း၊ အမျိုးမျိုးကြောင့်ဆက်
 လက်ထမ်းဆောင်ရန် အဆင်မပြေစေဘဲ ဦးဖိုးလင်းနှင့်ဦးစိုးဖြိုးတို့နေရာတွင်
 ဖြန့်လှည့်ခွင့် မပေးပေးချုပ်ဆိုပါသည်။ ဦးဖိုးလင်းနေရာတွင် ဦးအောင်ခိုင်၊
 ဦးစိုးဖြိုးနေရာတွင် ကိုခင်နိုင် ဦးကိုဖြန့်လှည့်ခွင့်ချုပ်ဆိုမှုပေးပါသည်။
 ဆက်လက်၍ ဣဇ္ဈာန်ကိုဇ္ဈာန်ပေးပြုစီမံကိန်းတွင် ချမှတ်ထားသော အခွင့်အရေး၊
 ရွာခွင့်များကိုလျှော့ချပေးခြင်းဖြင့် ပေးပါသည်။ ထို့အပြင် ကော်မတီဝင်များကို
 ဆောင်ရွက် ရွာခွင့်များကို လက်မှတ်ရေးထိုးပေးပါသည်။

မြတ်တမ်းတင်သူ
 ဦးမင်းအောင်

စာတင်ပြသူ
 ဦးခင်ဝင်း

စာတင်ရန်ရက်စွဲ:

ကျေးဇူးတင်စွာ

အမျိုးသမီးကဏ္ဍ အစည်းအဝေး ဖွဲ့စည်းပုံ

- စီမံကိန်း၊ ယထာဗွန်အတွက် ကျေးရွာ မိတ်ဆက်အစည်းအဝေး ပြုလုပ်ရန် အမျိုးသမီးများ အမျိုးဦးစွာ ပါဝင်ရန်နှင့် ထာဝန်စွာ သူများနှင့် အုပ်ချုပ်ရေး ပူးတွဲအား ဖြောင့်တင်းရန် ဖော်ပြားခဲ့ပါသည်။ အစည်းအဝေးတိုင်းတွင် အမျိုးသမီးများ ပြောကြား လိုသော အချက်များကို ဖွဲ့စည်းပုံ ဖွဲ့စည်းပုံ ဖြောင့်တင်းရန်နှင့် အမျိုးသမီးများ၏ အခက်အခဲများကို တင်ပြ ဆွေးနွေး နိုင်ကြောင်း ဖြောင့်တင်းခဲ့သည်။ ကျေးရွာ များတွင် ပြုလုပ်သော ယထာဗွန်စက်ဝန်းတွင် အမျိုးသမီးများ တင်ပြသော ယုတ်လမ်း၊ ကပ်ပါဝင်ရမည့် ဖြစ်ကြောင်းကို ဖြောင့်တင်းခဲ့ပါသည်။ ယုတ်လမ်းခွဲများ၊ အကောင်အထည်ဖော်ရာတွင် တူညီသော ယုတ်လမ်းအတွက် တူညီသော ယုတ်လမ်းများ ရရှိမည် ကိုလည်း ဖြောင့်တင်း ခဲ့ပါသည်။ စီမံကိန်းတွင် အမျိုးသား၊ အမျိုးသမီး ခွဲခြားမှု မရှိစေရန်နှင့် စီမံခန့်ခွဲမှုများ ရည်ရွယ်ချက်ကို တိုးတက်လာစေရန်အတွက် ကော်မတီများထဲတွင် အမျိုးသမီးများ (၅၀%) ပါဝင်ရမည်ဖြစ်ပြီး ဆယ်ကော်မတီတိုင်းတွင်လည်း အနည်းဆုံး အမျိုးသမီးတစ်ဦးပါဝင်ရမည်ဖြစ်ကြောင်း ဖြောင့်တင်းခဲ့ပါသည်။ ကော်မတီထဲ အမျိုးသမီးများသည် တင်ပြ ဆွေးနွေးမှုများ ပြုလုပ်ခြင်းနှင့် ဆုံးဖြတ်ချက် ချခြင်းများ ပြုလုပ်ရမည် ဖြစ်ပါသည်။ ကျေးရွာ အစည်းအဝေးများတွင်လည်း အမျိုးသမီးများအား စေးနွမ်းခြင်းဖြင့် ပြန်လည်ဖြောင့်တင်းခြင်းများ ပြုလုပ်ခဲ့ပါသည်။ ဒုတိယအကြိမ်ကျော် အစည်းအဝေးတွင်လည်း အမျိုးသမီးများ၏ လိုအပ်ချက် အခက်အခဲများကို ဖွဲ့စည်းပုံ ဆွေးနွေးနိုင်ရန် အမျိုးသမီးအဖွဲ့အစည်းများ ဖွဲ့စည်းပြီး အခက်အခဲများ ဖော်ထုတ်ခြင်းကိုလည်း ယုတ်လမ်းခွဲပါသည်။

အမျိုးသမီးကဏ္ဍ အခွင့်အရေးပွတ်တမ်း (ဒုတိယဒြပ်စင်ဝန်း)

ယူဆယုံကြည်စိတ်ချရစွာ ဒုတိယဒြပ်စင်ဝန်းတွင် အမျိုးသမီးများ ပူးပေါင်းပါဝင်မှု ပိုမို
ကောင်းမွန်လာရန် အခွင့်အရေးပွတ်တမ်းခံစားရသူအဖြစ် အမျိုးသမီး (၅၀%) နထက်
အခွင့်အရေးပွတ်တမ်းရရှိရန် အမျိုးသမီးများ၏ အကြံပေးမှု၊ ဆုံးဖြတ်ချက်ချမှတ်မှုများ ယူ
ဆောင်နိုင်ကြောင်း ပြောကြားပါသည်။ အခွင့်အရေးပွတ်တမ်းခံစားရသူအဖြစ် ဒုတိယဒြပ်စင်
ဝန်း၌ အမျိုးသမီးများကိုယ်တိုင် ပါဝင်ကူညီ အမျိုးသားများနောက်တွင် မထိုင်
ဘဲ အမျိုးသားများနှင့်တူညီကြသည်။ အမျိုးသားများကလဲ အမျိုးသမီးများ
ကို နေရာပေးလာကြသည်။ အခွင့်အရေးပွတ်တမ်းခံစားရသူအဖြစ် အမျိုးသမီးများကိုယ်တိုင် ဆွေးနွေးခြင်း
အကြံပေးခြင်း၊ ပူးပေါင်းခြင်းများ ပြုလုပ်လာခြင်း မှာ စိမ်းကိန်း၏ အောင်မြင်မှု
တစ်ခုအဖြစ် သတ်မှတ်သည်။ ကျား-မ ကျားရာ (၆၀) ချက် ဖြစ်သည့် စီတောက် ဥက္ကဋ္ဌ
နေရာတွင် အမျိုးသမီးတစ်ဦးပါဝင်ရန်၊ ကော်မတီတွင် အမျိုးသမီးတစ်ဦး နာမည်
ဆုံးပါဝင်ရန်၊ တူညီသော ယုတ်နားကတွက် တူညီသော ယုတ်နားခရီးရန်၊ အမျိုးသမီး
ကျား-မ ကျားရာ (၆၀) ချက် ဖြစ်သည့် စီတောက် ဥက္ကဋ္ဌ နာမည်ဆုံးပါဝင်ရန်၊ စိမ်းကိန်း ယုတ်နား ခံစားရသူအဖြစ်
သတ်မှတ်ခြင်း၊ ကျား-မ ကျားရာ ကဏ္ဍကို ထည့်သွင်းစဉ်းစားရန် စသည်များ ပြောကြား
အမျိုးသမီးများ၏ အခွင့်အရေးများကို သိရှိကာ ငြိမ်းစိမ်းကိန်းကို ယုံမှီခံစားလာ
ကြသည်။ အမျိုးသမီးများကိုယ်တိုင် ပူးပေါင်းပါဝင်လာသည့် ကတွက်ကိုယ်တိုင်ကိုယ်တိုင်
ယုံကြည်မှုရှိလာခြင်း၊ အခွင့်အရေးများကို အားလပ်ကာ တက်ကြွစွာ ပူးပေါင်းသည်ကတွက်
ယူဆယုံကြည်စိတ်ချရစွာ ကဲ့သို့ စိမ်းကိန်းများ ကျား-မ ကျားရာ ပိုမို ဝင်ရောက်သည်။

ကျေးရွာမိတ်ဆက် အစည်းအဝေးတွင်အမျိုးသမီး ကဏ္ဍအတွက် စောင့်ကြည့်စစ်ဆေးရမည့်အချက်များ

မေးမြန်းသည့်ရက်။

ရက်စွဲ -

စဉ်	အကြောင်းအရာ	တွေ့ရှိချက်		မှတ်ချက်
		✓	X	
၁	အစည်းအဝေးတက်ရောက်လူသူများအား ကျား၊မ ရေးရာ အခြေခံသဘောတရားများကို ရှင်းလင်းဆွေးနွေးခဲ့ပါသလား။	✓		
၂	စီမံကိန်းတွင် ပါဝင်သော ကျား၊မရေးရာ အကောင်အထည်ဖော်ရေး လိုအပ်ချက် (၅)ချက်ကို ရှင်းလင်းပြခဲ့ပါသလား။	✓		
၃	အစည်းအဝေးများခေါ်ယူရာတွင်အမျိုးသား/သမီးများအချိုးညီစွာတက်ရောက်နိုင်ရေး အတွက် အသိပေးတိုက်တွန်း စည်းရုံးခဲ့တာမျိုး ရှိပါသလား။	✓		
၄	အမျိုးသမီးများ၏ စကားသံများ၊ ပြောဆိုနိုင်ခွင့်များ ပိုမိုထွက်ပေါ်လာအောင် ဖန်တီးပေးခဲ့ပါသလား။	✓		
၅	ဆပ်ကော်မတီဖွဲ့များ ဖွဲ့စည်းရာတွင်အမျိုးသမီးများနှင့်ပါဝင်ဖွဲ့စည်းရေး၊ပူးပေါင်းပါဝင်ရေးဦးဆောင်နိုင်ရေး အတွက်တွန်းအားပေးကူညီဆောင်ရွက်ခဲ့ပါသလား။	✓		
၆	အစည်းအဝေးကို အမျိုးသား/သမီးများ အလွယ်တကူပါဝင်တက်ရောက်နိုင်သော အချိန်နှင့် နေရာများကိုရွေးချယ်ခြင်း၊ထည့်သွင်းစဉ်းစားဆောင်ရွက်ခြင်းများတို့ကိုလုပ်ဆောင် ခဲ့ပါသလား။	✓		
၇	လူနည်းစု/ဆင်းရဲ/နွမ်းပါး/ထိခိုက်လွယ်သောအုပ်စုများကို အစည်းအဝေးမစတင်မှီ အချိန်များက ရှာဖွေဖော်ထုတ်ခဲ့တာမျိုးများ ရှိပါသလား။	✓		
၈	လူနည်းစု/ဆင်းရဲ/နွမ်းပါး/ထိခိုက်လွယ်သော အမျိုးသား/သမီးများထဲမှ အချို့ကို အစည်းအဝေးတက်ရောက်နိုင်အောင် ဖိတ်ကြားဆောင်ရွက်မှုမျိုး ရှိခဲ့ပါသလား။	✓		
၉	လူနည်းစု/ဆင်းရဲ/နွမ်းပါး/ထိခိုက်လွယ်သောအမျိုးသား/သမီးများနှင့် ကြုံတွေ့နေရသောအခတ် အခဲများကို သင်ဆွေးနွေး မေးမြန်းခဲ့တာမျိုး ရှိပါသလား။	✓		
၁၀	အမျိုးသမီးများ ပြောဆိုတင်ပြနိုင်အောင် အချိန်ပေးရန်၊ ကြိုတင်စီစဉ်ဆောင် ရွက်မှုမျိုးများ ဆောင်ရွက်ခဲ့တာများ ရှိပါသလား။	✓		
၁၁	စီမံကိန်းလုပ်ငန်းခွဲများရှာဖွေဖော်ထုတ်ရာတွင်အမျိုးသား/သမီးများသီးခြားဆွေးနွေး ဖော်ထုတ် ဆောင်ရွက်ခဲ့တာမျိုး ရှိပါသလား။	✓		

၁၂	ကျေးရွာစီမံကိန်း အထောက်အကူပြုကော်မတီများဖွဲ့စည်းရာတွင် အမျိုးသမီး၊ အမျိုးသား အချိုးညီမျှစွာ (၅၀ : ၅၀) ဖွဲ့စည်းနိုင်ခဲ့ပါသလား။ မဖွဲ့စည်းနိုင်ခဲ့ပါက မှတ်ချက်တွင် ရှင်းလင်းပါ။	✓		
၁၃	ဆပ်ကော်မတီများတွင် အနည်းဆုံး အမျိုးသမီးအဖွဲ့ဝင် တစ်ဦးနှုန်းဖြင့် ပါဝင်ဖွဲ့စည်းနိုင်ခဲ့ပါသလား။ မဖွဲ့စည်းနိုင်ခဲ့ပါက မှတ်ချက်တွင် ရှင်းလင်းပါ။	✓		
၁၄	ကျေးရွာ/ကျေးရွာအုပ်စု ဖွံ့ဖြိုးရေးစီမံချက် များတွင် အမျိုးသမီးများ ရွေးချယ်ဆုံးဖြတ်သည့်လုပ်ငန်းစီမံချက် အနည်းဆုံးတစ်ခုပါဝင်နိုင်ရေးအတွက် စည်းရုံး ဆွေးနွေးမှုများ ပြုလုပ်ဆောင်ရွက်ခဲ့ပါသလား။	✓		
၁၅	တက်ရောက်လာသူများအား အမျိုးသမီးများ၏ လိုအပ်ချက်များကို ဖြည့်ဆည်းပေးနိုင်ရန် အမျိုးသမီးများရွေးချယ်လိုက်သော ဦးစားပေးရွေးချယ်မှုများကို ထောက်ပံ့ပေးသွားမည်ဖြစ်ကြောင်း အသိပေးပြောကြားခဲ့ပါသလား။	✓		
၁၆	ရွေးချယ်လိုက်သော စီမံကိန်းလုပ်ငန်းခွဲများသည် ဒေသတွင်းမှာရှိသော လူနည်းစု/ဆင်းရဲ/နွမ်းပါး/ထိခိုက်လွယ် အုပ်စုများအပေါ် မည်သို့အကျိုးပြုနိုင်မည်ဖြစ်ကြောင်း ရှင်းလင်းပြောကြားခြင်း၊ မှတ်တမ်းတင်ခြင်းများတို့ကို ဆောင်ရွက်ခဲ့ပါသလား။	✓		
၁၇	ကျေးရွာအုပ်စုအဆင့် အစည်းအဝေးပြုလုပ်ရာတွင် အုပ်စု စီ/ထောက်ကော်မတီဝင်များကို ကျား၊မ ရေးရာလိုအပ်ချက်များ အကြောင်းကိုရှင်းလင်းပြောကြားခဲ့ပါသလား။	✓		
၁၈	ကျေးရွာအုပ်စုအဆင့် အစည်းအဝေးပြုလုပ်ရာတွင် အုပ်စု စီ/ထောက်ကော်မတီဝင်များအားလုံး တက်ရောက်နိုင်မှု ရှိ/မရှိ စစ်ဆေးခဲ့ပါသလား။ မတက်ရောက်နိုင်ခဲ့ပါက မှတ်ချက်တွင် ရှင်းလင်းပါ။	✓		

ကဏ္ဍအလိုက်ဦးစားပေး ဖွံ့ဖြိုးရေး လုပ်ငန်းစဉ်များ

ကျေးရွာအမည်။ ။ ဒဂုယ်လူ့အနောက်

အုပ်စုအမည်။ ။ ဒဂုယ်လူ့

ကဏ္ဍ	စဉ်	လုပ်ငန်းအမည်	အဆိုပြုသူ	လ/နှစ်	လုပ်ဆောင်မည့်သူ	ပြင်ပမှ ထောက်ပံ့မည့်သူ
အခြေခံအဆောက်အအုံ	၁	ရွာတွင်းလမ်းကျွန်ကုတ်ခင်းခြင်း	m + မ			
	၂	ကျောက်စတစ်ကျောက်ခြင်း	m			
	၃	ကျောက်အဟောင်းပြုပြင်ခြင်း	မ			
	၄	အောက်ကျွန်းပြုပြင်ခြင်း	m			
	၅					
အသက်မွေးဝမ်းကျောင်း	၁					
	၂					
	၃					
	၄					
	၅					
ကျန်းမာရေးကဏ္ဍ	၁					
	၂					
	၃					
	၄					
	၅					
နည်းပညာ ရရှိမှု	၁					
	၂					
	၃					
	၄					
	၅					
အခြား	၁					
	၂					
	၃					
	၄					
	၅					

ကဏ္ဍအလိုက်ဦးစားပေး ဖွံ့ဖြိုးရေး လုပ်ငန်းစဉ်များ

ကျေးရွာအမည်။

အုပ်စုအမည်။ ။ ဒရပ် လူ။

ကဏ္ဍ	စဉ်	လုပ်ငန်းအမည်	အဆိုပြုသူ	လ/နှစ်	လုပ်ဆောင်မည့်သူ	ပြင်ပမှ ထောက်ပံ့မည့်သူ
အခြေခံအဆောက်အအုံ	၁	ကွဲလွင်း ကွန်ကရစ်ဘေးလမ်းဆင်း	က+မ			
	၂	တောကုသရေး ကန်ကူးဖော်ခြင်း	က+မ			
	၃	လျှပ်စစ်ဖိ သွယ်ပတ်တန်းခြင်း	က+မ			
	၄					
	၅					
အသက်မွေးဝမ်းကျောင်း	၁					
	၂					
	၃					
	၄					
	၅					
ကျန်းမာရေးကဏ္ဍ	၁					
	၂					
	၃					
	၄					
	၅					
နည်းပညာ ရရှိမှု	၁					
	၂					
	၃					
	၄					
	၅					
အခြား	၁	ကလပ်ကုန်ကိုင်ကွင်းကလပ်ပေးခြင်း	က+မ			
	၂	ကဏ္ဍပေါ်ကားဝယ်ခြင်း	က			
	၃					
	၄					
	၅					

VDP အရည်အသွေးထိန်းချုပ်မှု

ဒီန်းချုပ်သူ-

ရက်စွဲ-

ရွာ- ဒဂုယ်လူ့အဖွဲ့ VDP ရက်စွဲ-

မြို့နယ်- ကွမ်ဖြူ

ကျေးရွာအုပ်စု- ဒဂုယ်လူ့

(၁) VDP စာရွက်စာတမ်းပြီးဆုံးမှုကို စစ်ဆေးပါ။ (OM အရ)

- မျက်နှာပုံ (အပုံ)
- မာတိကာ
- ကျေးရွာအခြေခံ Data
- PSA အကျဉ်းချုပ်နှင့် PRA လုပ်ငန်းစဉ်
- အမျိုးသား/အမျိုးသမီးအဖွဲ့များ၏ အခက်အခဲများ
- ကျေးရွာမျှော်မှန်းချက် (ဆွေးနွေးချက်ရလဒ်)
- အမျိုးသား/အမျိုးသမီးအဖွဲ့များသဘောတူထားသည့် နောင်ရှည်အတွက် ဦးစားပေးလုပ်ငန်းများစာရင်း (အခြေခံအောက်အညွှန်းအသက်မွေးမှု၊ ပညာရေး၊ လူမှုရေးထိန်းသိမ်းမှု...)

နောက်ဆက်တွဲများ-

- လူမှုရေးအကဲဖြတ်မှု စာရွက်စာတမ်းခါတ်ပုံနှင့် PRA လုပ်ငန်းစဉ် (ဖြစ်နိုင်လျှင်)၊ မြေပုံများ ပါရမည်၊ စည်းစိမ်ပိုင်ဆိုင်မှုအဆင့်၊ venn ပုံ...
- ကျေးရွာစီမံကိန်းရေးဆွဲရေးအစည်းအဝေးမိတ္တူ
- ကျေးရွာ၏အချက်အလက် (PC 1 ပုံစံ)
- ကျေးရွာမျှော်မှန်းချက်

(၂) လူမှုရေးအကဲဖြတ်မှုအရည်အသွေးနှင့် VDP စစ်ဆေးပါ။

- VDP တွင်ပါဝင်သောဦးရေ (အမျိုးသား/အမျိုးသမီး)-
- လူမှုရေးအကဲဖြတ်မှုအရည်အသွေးနှင့် VDP အတွက် ရက်ပေါင်း-
- PRA ပစ္စည်းများ အသုံးပြုသည့် အရေအတွက်-
- ပါဝင်သောဦးရေနှင့် လုပ်ငန်းများ မှတ်တမ်းတင်ခြင်း (အစည်းအဝေးမှတ်တမ်း၊ အဖွဲ့ခါတ်ပုံ၊ တိုင်းရင်းသားအနည်းစုနှင့် ထိခိုက်လွယ်သော အဖွဲ့များ)
 - အလွန်ကောင်း
 - ကောင်း
 - ညံ့
- လုပ်ငန်းများ မှတ်တမ်းတင်ခြင်းနှင့် အမျိုးသမီးအဖွဲ့အစည်းအဝေး၏ရလဒ် အားခွဲခြားပေးထားသလား။
 - ရှိ
 - မရှိ
- စီမံကိန်းအရေအတွက် (အမျိုးသား/အမျိုးသမီးရွေးချယ်မှုအရေအတွက်)-
- PRAနှင့်သက်ဆိုင်သောအခြား စီမံကိန်းအရေအတွက် (အမျိုးသား/အမျိုးသမီးရွေးချယ်မှုအရေအတွက်)