

ပြည်ထောင်စုသမ္မတ မြန်မာနိုင်ငံတော်  
စိုက်ပျိုးရေး၊ မွေးမြူရေးနှင့် ဆည်မြောင်းဝန်ကြီးဌာန  
ကျေးလက်ဒေသဖွံ့ဖြိုးတိုးတက်ရေး ဦးစီးဌာန  
နွားထိုးကြီးမြို့နယ်



လူထုဗဟိုပြုစီမံကိန်း ( တတိယနှစ် စက်ဝန်း )



Village Development Plan (VDP)  
ဒေါင့်ဘိုးကျေးရွာ၊ ဒေါင့်ဘိုးအုပ်စု

မာတိကာ

- ၁။ မြို့နယ်မြေပုံ
- ၂။ ကျေးရွာမြေပုံ (တည်နေရာ)
- ၃။ အုပ်စုတွင်ပါဝင်သော ကျေးရွာများစာရင်း
- ၄။ ကျေးရွာအခြေခံအချက်အလက်များ (ကျေးရွာသမိုင်းကြောင်း)
- ၅။ လူထုပူးပေါင်းပါဝင်သော လူမှုဆန်းစစ်ခြင်းနှင့် အကဲဖြတ်ခြင်း လုပ်ငန်းစဉ် (PSA/PRA) အကျဉ်းချုပ်ဇယား။
- ၆။ ကျေးရွာဖွံ့ဖြိုးရေးအစီအစဉ်အတွက် အသုံးပြုခဲ့သော PRA tools များနှင့် တစ်ခုချင်းစီအတွက် သုံးသပ်ချက်များ။
- ၇။ ကော်မတီဝင်များ ရွေးချယ်ခြင်းနှင့် ကျေးရွာဖွံ့ဖြိုးမှုအစီအစဉ် ဆောင်ရွက်မှု မှတ်တမ်းခါတ်ပုံများ။
- ၈။ ကျေးရွာကော်မတီဖွဲ့စည်းပုံ
- ၉။ ကျေးရွာကော်မတီဝင်စာရင်း
- ၁၀။ ပထမနှစ်စက်ဝန်း၊ကျေးရွာအချက်အလက် (ပုံစံ - ၁)
- ၁၁။ ဒုတိယနှစ်စက်ဝန်း၊ကျေးရွာအချက်အလက် (ပုံစံ - ၁)
- ၁၂။ တတိယနှစ်စက်ဝန်း၊ကျေးရွာအချက်အလက် (ပုံစံ - ၁)
- ၁၃။ ပထမနှစ်စက်ဝန်း၊စီမံကိန်းစက်ဝန်းအချိန်ဇယား (ပုံစံ - ၂)
- ၁၄။ ဒုတိယနှစ်စက်ဝန်း၊စီမံကိန်းစက်ဝန်းအချိန်ဇယား (ပုံစံ - ၂)
- ၁၅။ တတိယနှစ်စက်ဝန်း၊စီမံကိန်းစက်ဝန်းအချိန်ဇယား (ပုံစံ - ၂)
- ၁၆။ ပထမနှစ်စက်ဝန်း၊ကျေးရွာဖွံ့ဖြိုးရေး ဦးစားပေး အစီအစဉ် (ပုံစံ - ၃)
- ၁၇။ ဒုတိယနှစ်စက်ဝန်း၊ကျေးရွာဖွံ့ဖြိုးရေး ဦးစားပေး အစီအစဉ် (ပုံစံ - ၃)
- ၁၈။ တတိယနှစ်စက်ဝန်း၊ကျေးရွာဖွံ့ဖြိုးရေး ဦးစားပေး အစီအစဉ် (ပုံစံ - ၃)
- ၁၉။ အမျိုးသား/သမီးအခက်အခဲမျှော်မှန်းချက်
- ၂၀။ ဒုတိယနှစ်စက်ဝန်းအကျုံးဝင်/မဝင်
- ၂၁။ အစည်းအဝေးမှတ်တမ်းများ။
- ၂၂။ ကဏ္ဍအလိုက် ဦးစားပေး ဖွံ့ဖြိုးရေးလုပ်ငန်းစဉ်များ
- ၂၃။ ကျေးရွာဖွံ့ဖြိုးရေးစီမံချက် အရည်အသွေးထိန်းချုပ်မှု (Checklist For VDP)

# ၁။ မြို့နယ်မြေပုံ

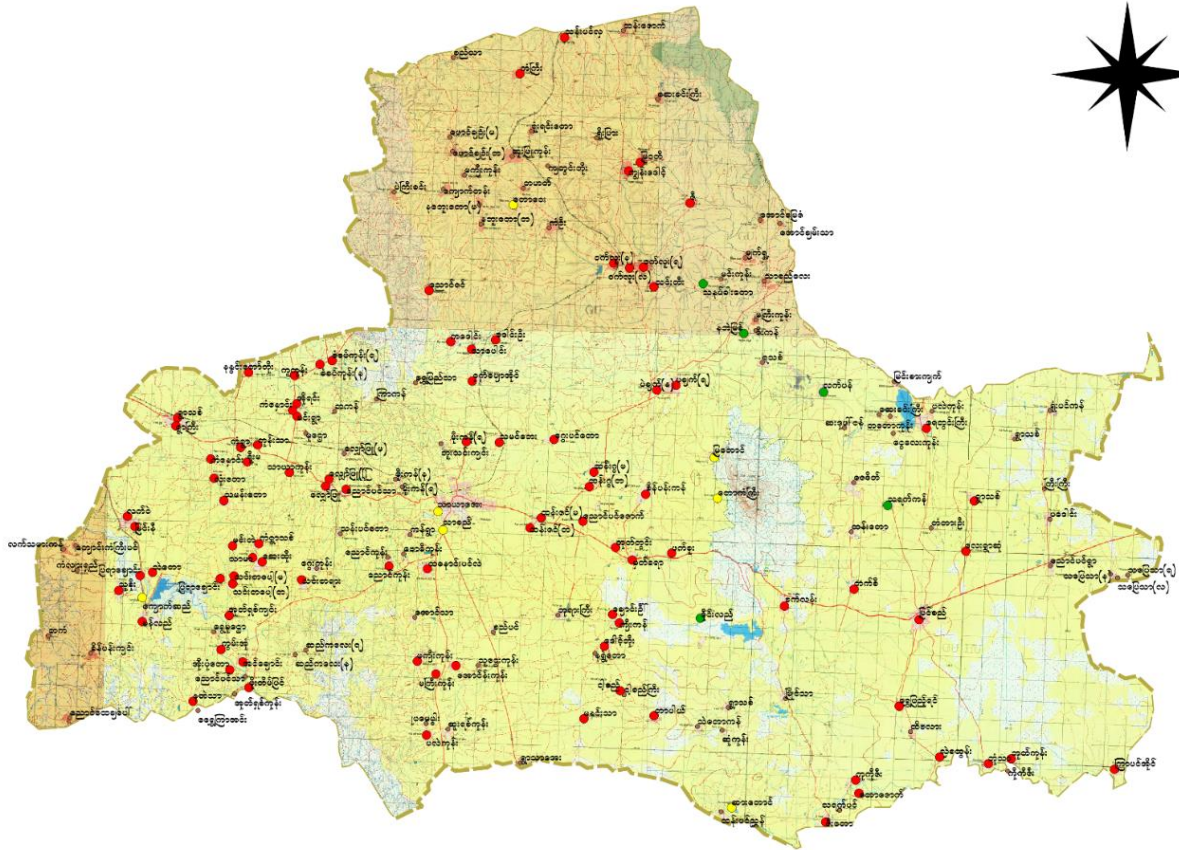

၂။

# ကျေးရွာမြေပုံ (တည်နေရာ)

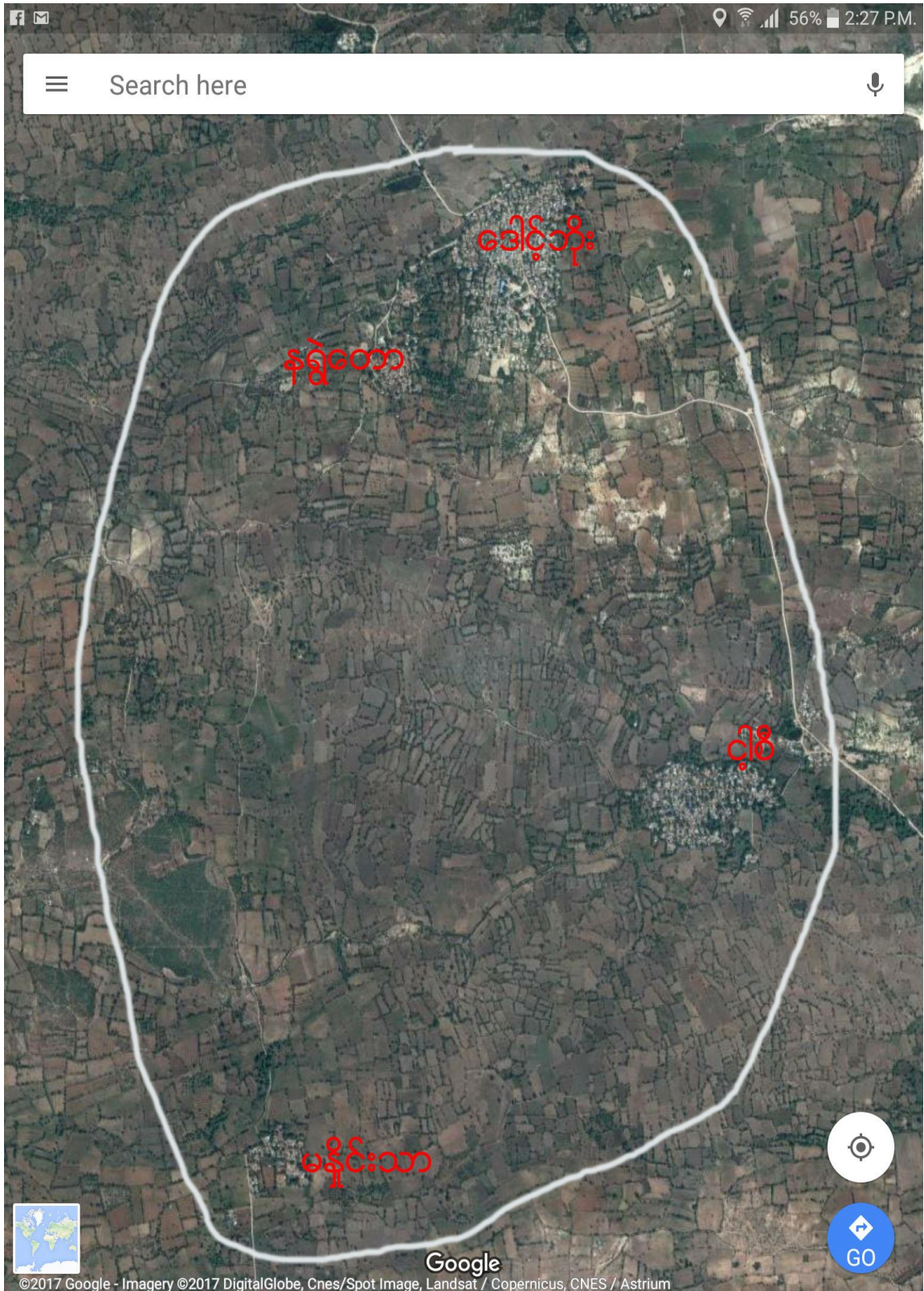

တည်နေရာ မြောက်လတ္တီကျု : ၂၁.၃၆ နှင့် အရှေ့လောင်ဂျီကျု : ၉၅.၇၂

၃။ အုပ်စုတွင် ပါဝင်သော ကျေးရွာစာရင်း

စဉ်	ကျေးရွာအုပ်စုအမည်	ကျေးရွာအမည်	အိမ်ထောင်စု	ကျားစုစုပေါင်း	မစုစုပေါင်း	လူမျိုးစုများ
၁	ဒေါင့်ဘိုး	ဒေါင့်ဘိုး	၃၇၇	၇၆၂	၉၄၂	ဗမာ
၂		နရွဲတော	၇၀	၁၅၀	၁၅၂	ဗမာ
၃		ငါ့စည်	၂၄၁	၅၁၄	၅၆၀	ဗမာ
၄		မနိုင်းသာ	၃၇	၉၇	၁၀၁	ဗမာ

**၄။ ကျေးရွာအခြေခံအချက်အလက်များ**

ဒေါင့်ဘိုးကျေးရွာသည် မန္တလေး-မြင်းခြံအမြန်ကားလမ်းမကြီး၏ တောင်ဘက် တွင်(၄)မိုင်ခန့် တည်ရှိပါသည်။လမ်းပန်းဆက်သွယ်ရေး အနေအထားမှာ ကောင်းမွန်ပါသည်။ ဒေါင့်ဘိုးကျေးရွာသည် အိမ်ထောင်စု (၃၇၇)ပြီး လူဦးရေအနေဖြင့် အမျိုးသား (၇၆၂)ဦးနှင့် အမျိုးသမီး (၉၄၂)ဦး၊ စုစုပေါင်း (၁၇၀၄)ဦး ရှိပါသည်။ ကျေးရွာတွင် နေထိုင်သူများမှာ တောင်ယာလုပ်ငန်းနှင့် တစ်နိုင်တစ်ပိုင် မွေးမြူရေးလုပ်ငန်းများ၊ လက်မှုလုပ်ငန်းများလုပ်ကိုင်ပြီး အသက်မွေးကြပါသည်။

ကျေးရွာတွင် အခြေခံပညာအထက်တန်းကျောင်းခွဲ ရှိသောကြောင့် ပညာရေးအနေဖြင့် အဆင်ပြေ ပါသည်။ကျန်းမာရေးအနေဖြင့် ကျန်းမာရေးဌာနခွဲရှိသောကြောင့် အဆင်ပြေပါသည်။ အထက်တန်းကျောင်းခွဲရှိခြင်းနှင့်ကျောင်းသားများအစည်းအဝေးလုပ်ခြင်းနှင့်ဆုပေးပွဲများ ကျင်းပ ရာတွင် ခန်းမဆောင်သည် လူထုဗဟိုပြုစီမံကိန်း(ပထမ)နှစ်စက်ဝန်းမှာ အောင်မြင်စွာ ဆောင်ရွက် ပြီးစီးပြီး ကျောင်းသားများနှင့်ကျေးရွာသူ/သားအားလုံးအတွက်အဆင်ပြေပါသည်။

သောက်သုံးရေအနေဖြင့်ပေါများသော်လည်း သောက်ရေသည် သန့်ရှင်းမှုနည်းပါးသဖြင့် ရေသန့် စက်ရှိလျှင် ကျန်းမာရေးအတွက် ပိုမိုအဆင်ပြေမည်ဖြစ်ပါသည်။ရွာတွင်းလမ်းများမှာ မိုးရေ တိုက်စားခြင်းများရှိပါသဖြင့် ရွာတွင်းလမ်းပြုပြင်ခြင်းလုပ်ငန်းများဆောင်ရွက်လိုပါသည်။

**ကျေးရွာတွင်းရှိ စုစုပေါင်းအိမ်ထောင်စု နှင့် လူဦးရေ**

အိမ်ထောင်စု	ကျား	မ	စုစုပေါင်း
၃၇၇	၇၆၀	၉၄၂	၁၇၀၂

**လူနည်းစုလူမျိုးစုအိမ်ထောင်စု**

အမျိုးအစား	အိမ်ထောင်စု	ကျား	မ	စုစုပေါင်း
-	-	-	-	-

**ထိခိုက်လွယ်အုပ်စု**

ထိခိုက်လွယ်အုပ်စု	အိမ်ထောင်စု	ကျား	မ	စုစုပေါင်း
သက်ကြီးရွယ်အို	၆၅	-	-	၆၅
အမျိုးသမီးဦးဆောင်	၂၀	-	-	၂၀
မသန်စွမ်း	၁၀	-	-	၃
မြေယာမဲ့	၅	-	-	၁

ကျေးရွာရှိအခြေခံ အဆောက်အအုံများ

ပညာရေး	ခြံစိုက်	ကျန်းမာရေး	ခြံစိုက်	ဘာသာရေး	
အထက်တန်းကျောင်း	✓	ဆေးရုံ		ဘုရားစေတီ	✓
အလယ်တန်းကျောင်း		ကျန်းမာရေးဌာန		ဘုန်းကြီးကျောင်း	✓
မူလတန်းကျောင်း		ကျန်းမာရေးဌာနခွဲ	✓	ဟိန္ဒူဘုရားကျောင်း	
မူကြိုကျောင်း		ဆေးခန်း		ခရစ်ယာန်ဘုရားကျောင်း	
အခြား		အခြား		ဗလီ	
မှတ်ချက်		မှတ်ချက်		မှတ်ချက်	

အဓိက စီးပွားရေးလုပ်ငန်းများ

စိုက်ပျိုးရေး	မွေးမြူရေး	အသေးစားစီးပွားရေး	အခြား
ပဲ	ကြက်	ဈေးဆိုင်	လက်လုပ်လက်စား
နှမ်း	ဝက်	အိမ်တွင်း စက်မှု လက်မှု	ရွှေ့ပြောင်းလုပ်သား
ပဲစင်းငုံ	နွား		လက်လုပ်လက်စား
စပါး	သိုး	ပန်းရုံ	လက်လုပ်လက်စား

၅။ လူထုပူးပေါင်းပါဝင်သော လူမှုဆန်းစစ်ခြင်းနှင့် အကဲဖြတ်ခြင်း

လုပ်ငန်းစဉ်များ(PRA Tool)စမ်းစစ်ခြင်း

စဉ်	အကြောင်းအရာ	ရက်စွဲ	ဦးတည်အုပ်စု	တက်ရောက်သူ			အဓိက ဆွေးနွေးချက်များ
				ကျား	မ	ပေါင်း	
၁	လူမှုစီးပွားအဆင့်သတ်မှတ်ခြင်း (Wealth Ranking)	၁၉-၁၀-၁၈ ၁၉-၁၀-၁၈	ချမ်းသာ၊ အလယ်၊ နွမ်းပါး၊ အနွမ်းပါးဆုံး	၈	၅	၂၀	ကျေးရွာလူမှုစီးပွား၊ အုပ်စုများ ခွဲခြားသတ်မှတ်နိုင်ရေးအတွက် အခြေခံစံနှုန်းများ သတ်မှတ်ခြင်း
၂	ရာသီခွင်ပြ ပြက္ခဒိန် ( Seasonal Calendar)	၁၉-၁၀-၁၈	စေတနာ့ဝန်ထမ်း ကျေးရွာလူထု	၈	၅	၂၀	ရာသီဥတု၊ စိုက်ပျိုးသီးနှံများ၊ နေ့စားလုပ်ငန်းများ၊ မွေးမြူရေးလုပ်ငန်းများ၊ အစားအစာရရှိမှုများနှင့် ပွဲတော်များ
၃	ကျေးရွာလူမှုရေးပြနှင့် သယံဇာတပြ မြေပုံ (Social map/ Resource map)	၁၉-၁၀-၁၈ ၁၉-၁၀-၁၈	စေတနာ့ဝန်ထမ်း ကျေးရွာလူထု	၈	၀	၉	အိမ်များ၊ အခြေခံ အဆောက်အဦများ၊ လမ်းပန်းဆက်သွယ်ရေး၊ လယ်ယာမြေများ၊ မြစ်ချောင်းများ
၄	အဖွဲ့အစည်း ချိတ်ဆက်မှု (Venn Diagram)	၁၉-၁၀-၁၈	ကျေးရွာလူထု ရပ်မိရပ်ဖ	၈	၅	၉	ကျေးရွာတွင်းရှိ အဖွဲ့အစည်းများ မည်သို့သောလုပ်ငန်းများ အတွက် မည်သည့်အဖွဲ့များ ချိတ်ဆက်လုပ်ကိုင်မှု
၅	ပင့်ကူအိမ် ကွန်ယက် (Spider Web)	၁၉-၁၀-၁၈ ၁၉-၁၀-၁၈	အမျိုးသား/ အမျိုးသမီး	၀	၈	၈	အမျိုးသားနှင့် အမျိုးသမီးများ တန်းတူအခွင့်အရေး ရရှိမှုနှင့် မရရှိသည့် အကြောင်းအရင်းများ
၆	အမျိုးသား/ အမျိုးသမီး သုံးစွဲမှုနှင့် ထိန်းချုပ်မှုပြဇယား	၁၉-၁၀-၁၈	ရပ်မိရပ်ဖ၊ လူငယ်အုပ်စု ( အမျိုးသား/ အမျိုးသမီး) ပေါင်း	၈	၀	၉	အမျိုးသား/ အမျိုးသမီးတို့၏ အရင်းအမြစ်အပေါ် မည်သူက ပို၍ အသုံးပြုနေကြသည်ကို ဖော်ထုတ်ခြင်း။



## လူမှုပူးပေါင်းပါဝင်မှုဆန်းစစ်ချက်ရလဒ်

ဒေါင့်ဘိုးကျေးရွာသည် အသက်မွေးဝမ်းကျောင်းအဖြစ် စိုက်ပျိုးရေးကို အဓိကထား လုပ်ကိုင်ကြသည်။ မွေးမြူရေး၊ ပန်းရံ၊ လက်သမားလုပ်ငန်း အနည်းငယ် လုပ်ကိုင်ကြသည်ကိုတွေ့ရှိရပါသည်။

ကျေးရွာဖွံ့ဖြိုးရေးလုပ်ငန်းများတွင် အမျိုးသားနှင့် အမျိုးသမီး ပူးပေါင်းဆောင်ရွက်လုပ်ကိုင်ကြ သော်လည်း ဆုံးဖြတ်ချက်ချရာတွင် အမျိုးသားများကသာ ဆုံးဖြတ်ချက်ချသည်ကို တွေ့ရှိရပါ သည်။ ဤသို့ဖြစ်ခြင်းမှာ အမျိုးသားများက အမျိုးသမီးကို ဆုံးဖြတ်ခွင့်ပေးသော်လည်း အမျိုးသမီး များအနေဖြင့် မိမိကိုယ်ကို ယုံကြည်မှုအားနည်းနေသေးသည်ကို တွေ့ရှိရပါသည်။ ဦးဆောင်နိုင်မှု အပိုင်းတွင်လည်း အမျိုးသမီးများအနေဖြင့် အားနည်းမှုများရှိနေသည်ကိုတွေ့ရှိရပါသည်။ သို့ပါသောကြောင့် အမျိုးသမီးများအနေဖြင့် ကိုယ့်ကိုကို ယုံကြည်မှုများရှိလာစေရန် ဆောင်ရွက် သွားရမည်ဟု ဆွေးနွေးခဲ့ပါသည်။ ဝင်ငွေအနေဖြင့် အမျိုးသားများက အမျိုးသမီးများထက် ပို၍ရရှိ ပါသည်။ အလုပ်အကိုင် အခွင့်အလမ်းအနေဖြင့် အမျိုးသားနှင့်အမျိုးသမီးတန်းတူအခွင့်အရေး ရှိသည်ကို တွေ့ရှိရပါသည်။ အရင်းအမြစ်အများစုကို သုံးစွဲရာတွင် တန်းတူအခွင့်အရေးရရှိ သော်လည်း ထိန်းချုပ်မှုအပိုင်းတွင် အမျိုးသားများက ပို၍ဆောင်ရွက်ကြရပါသည်။ ကျေးရွာ အနေဖြင့်ရွာတွင်းလမ်းများသည် မိုးရေးတိုက်စားမှုများကြောင့် ရွာတွင်းလမ်းများပြုပြင်ရန် လိုအပ် သည်ကိုတွေ့ရှိရပါသည်။

၆။ ကျေးရွာဖွံ့ဖြိုးရေးအစီအစဉ်အတွက် အသုံးပြုခဲ့သော PRA tools များနှင့် တစ်ခုချင်းစီ အတွက် သုံးသပ်ချက်များ

(က)ကျေးရွာ၏ လူမှုစီးပွားအဆင့် သတ်မှတ်ခြင်း။ (Wealth Ranking)

စဉ်	အကြောင်းအရာ	ပိုင်ဆိုင်မှုအဆင့်သုံးသပ်ချက်	အိမ်ထောင်စု အရေအတွက်	ရာခိုင်နှုန်း
၁	ချမ်းသာ	မြေယာ(၁၀)ဧကခန့်၊ထွန်စက်၊ ကားပိုင်၊တိုက်အိမ်	၂၅	၆.၆၃%
၂	အလယ်အလတ်	မြေယာ(၅)ဧကခန့်၊နွားပိုင်၊မြေစိုက်အိမ်၊ သွပ်မိုး	၅၂	၁၃.၈%
၃	ဆင်းရဲ	သွပ်မိုး၊လက်လုပ်လက်စား၊ဆိုင်ကယ်	၁၂၀	၃၁.၈၃%
၄	အလွန်ဆင်းရဲ	မိုးခို၊ လက်လုပ်လက်စား၊ဆိုင်ကယ်	၁၈၀	၄၅.၇၄%
		<b>စုစုပေါင်း</b>	<b>၃၇၇</b>	<b>၁၀၀%</b>

ဆွေးနွေးဆန်းစစ်မှုရလဒ်

- ကျေးရွာတွင် စိုက်ပျိုးရေးကို အဓိကထားလုပ်ကိုင်ကြသည်။
- မွေးမြူရေး၊ပန်းရံ၊လက်သမားအနည်းငယ်လုပ်ကိုင်ကြသည်။
- ကျေးရွာတွင် ဆင်းရဲအဆင့်နှင့် အလွန်ဆင်းရဲအဆင့်တွင် အိမ်ထောင်စု ပိုများသည်။
- ကျေးရွာတွင် ချမ်းသာ(၂၅)ဦး၊အလယ်အလတ်(၅၂)ဦး၊ဆင်းရဲ(၁၂၀)ဦး၊အလွန်ဆင်းရဲ (၁၈၀)ဦးရှိပါသည်။
- ဆင်းရဲအဆင့်နှင့်အလွန်ဆင်းရဲအဆင့်တွင် အိမ်ထောင်စုများရခြင်းမှာ အလုပ်အကိုင် အခွင့်အလမ်းနည်းပါးခြင်းကြောင့်ဖြစ်ပါသည်။
- ဆင်းရဲသူများကို စီမံကိန်းတွင် ပါဝင်လာစေရန် အစည်းအဝေးတက်စေခြင်း၊စီမံကိန်း လုပ်ငန်းတွင်အလုပ်အကိုင်ပေးခြင်းဖြင့် စည်းရုံးရပါမည်။
- လမ်းပြပြင်ခြင်း၊ဆေးခန်းရှိစေခြင်း၊စာကြည့်တိုက်ရှိစေခြင်းတို့ဖြင့် ဆင်းရဲမှုကို လျော့ချနိုင် ပါသည်။



# ရာသီခွင်ပြ ပြက္ခဒိန်နှင့် သုံးသပ်ခြင်း

## ရာသီခွင်ပြ ပြက္ခဒိန်များနှင့်ဆက်သွယ်

- ၁) ဝါဆို၊ ဝါခေါင်၊ တော်ယာလင်း၊ ဘိတင်း၊ ကျွတ်လများတွင် မိုးများသည် ။
- ၂) ကဆုန်၊ နယုန်၊ ဝါဆို၊ ဝါခေါင်၊ တော်ယာလင်း၊ လများတွင် ကောက်စိမ်း နှံ့ခြိုက်သည် ။
- ၃) ဝါခေါင်၊ စန်ဆောင်မုန်း၊ ပြာသိုလ်လများတွင် ထင်ရှားအများဆုံး ရေသည် ။
- ၄) ယောက်သုံးရေ ဖူလုံခြုံပါသည်။
- ၅) နတ်တော်၊ တပို့တွဲ၊ တပေါင်း၊ တမုူး၊ ကဆုန်လများတွင် စိမ့်ကိန်း အကောင်းအဝသည် ဖော်ရန် အဆင်ပြေသည် ။
- ၆) အခြေခံ အဆောက်အအုံ ပြုပြင်ခြင်း လုပ်ငန်းများ ဆောင်ရွက်သင့်ပါသည် ။
- ၇) အစန်ဆေးမှုများ လတွင် ဘုရားပွဲအများဆုံး လ ဖြစ်ပါသည် ။
- ၈) ဧရာဝတီတွင် မီးပေးစား ဖြစ်တက်ပါသည် ။
- ၉) ရာသီခွင်ပြ ပြက္ခဒိန်တွင် အဓိကပါဝင်သော အကြောင်းအရာများမှာ ရာသီဥတု အခြေအနေ၊ နိုက်ပျိုယိုးနှင့် ထင်ရှားပြီဖြစ်သည့် အကြောင်းအရာများ ပါဝင်ပါ သည် ။

# (ဂ)ကျေးရွာလူမှုရေး အရင်းအမြစ်ပြမြေပုံ

ကျေးရွာ-အိမ်အဖွဲ့  
 အုပ်စု - အိမ်အဖွဲ့  
 ရက်စွဲ - . . . ၂၀၁၇

လူမှုရေး နှင့် အရင်းအမြစ်ပြမြေပုံ

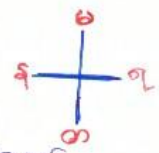

- အညွှန်း -
- ဘုန်းကြီးကျောင်း
  - စာဖတ်ကျောင်း
  - စာကြည့်တိုက်
  - ထရပ်စက်
  - စက်လှေကား
  - ရေအိုး
  - စားစားခန်း
  - ရေကန်
  - စက်လှေ
  - ရေကန်
  - ဆေးကုရေးစင်္ကြံ
  - စေတီ
  - ဒုတိယ
  - ဆိုင်
  - စတား
  - အိမ်
  - ပထမဒုတိယတန်း၊ စာသင်ကျောင်း၊ မြို့ကြီးမြို့
  - ဒုတိယတန်း
  - ရွာပွဲလမ်း
  - များ မြို့ကြီးရန်

## ကျေးရွာလူမှုရေးအရင်းအမြစ်ပြု မြေပုံ သုံးသပ်ချက်

- အသက်မွေးဝမ်းကြောင်းအတွက် စိုက်ပျိုးရေး၊မွေးမြူရေးကို အဓိကထားလုပ်ကိုင် ကြသည်။
- ထန်းလုပ်ငန်းအနည်းငယ်လုပ်ကိုင်ကြသည်။
- ယခင်(၅)နှစ်နှင့်ယှဉ်လျှင် လမ်းပမ်းဆက်သွယ်ရေး၊အခြေခံအဆောက်အအုံတိုးတက် လာပြီး ရာသီဥတုမမှန်ခြင်း၊သီးနှံစိုက်ပျိုးမှုနည်းခြင်း၊သီးနှံဈေးမကောင်းခြင်းများ ကြုံတွေ့ရပါသည်။
- ကျေးရွာတွင် သီးခြားနေ အဖွဲ့အစည်းမရှိပါ။
- တခြားမြို့သို့ ပြောင်းရွှေ့နေထိုင်ခြင်းမရှိပါ။
- စိုက်ပျိုးရေးအတွက် မိုးရေစီးဆင်းသော ရေမြောင်းပြင်ဆင်မှုသာ စိုက်ပျိုးရေးအတွက် ပိုမိုအဆင်ပြေမည်ဖြစ်ပါသည်။
- သောက်သုံးရေအတွက် သောက်သုံးရေကန်ပြုပြင်ချင်ပါသည်။
- ဆေးပေးခန်းကို ကျေးလက်ကျန်းမာရေးဌာနခွဲအဆင့်တိုးမြှင့်ချင်ပါသည်။

(ဃ)အဖွဲ့အစည်းချိတ်ဆက်မှုပြ ဇယား

ကျေးဇူး - ဒေါ်ခင်ခင်  
 အုပ်စု - ဒေါ်ခင်ခင်

အဖွဲ့အစည်း ချိတ်ဆက်မှု ပုံစံပြဇယား



**ဆွေးနွေးဆန်းစစ်မှုရလဒ်**

- ကျေးရွာတွင် အဓိက အကျိုးပြုသော အဖွဲ့အစည်းများမှာ ရပ်မိရပ်ဖ၊လူငယ်အဖွဲ့၊ ပုညကာရီ အမျိုးသမီးအဖွဲ့တို့ဖြစ်သည်။
- မြို့နယ်အုပ်ချုပ်ရေးမှူး၊အုပ်ချုပ်ရေးမှူး၊စိုက်ဘဏ်၊သမ၊ပညာရေးမှူးရုံး၊ဆေးရုံစသည့် အဖွဲ့အစည်းများသည် ကျေးရွာပြင်ပ၏ အကျိုးပြုအများဆုံးဖြစ်သည်။
- ရွာတွင်းရှိ ပုညကာရီအမျိုးသမီးအဖွဲ့သည် အမျိုးသမီးသီးသန့်ပါဝင်သော အဖွဲ့ဖြစ်သည်။
- ရွာတွင်းရှိ လူငယ်အဖွဲ့သည် အမျိုးသားသီးသန့်ပါဝင်သော အဖွဲ့ဖြစ်သည်။
- ကျေးရွာ၏ သာရေး၊နာရေး ကိစ္စရပ်များကို အမျိုးသား၊သမီးတို့ အတူတကွ ပူးပေါင်း ဆောင်ရွက်ကြပါသည်။
- ကျေးရွာတွင်းရှိ လူထုဗဟိုပြုစီမံကိန်းအထောက်အကူပြုအဖွဲ့သည် မြို့နယ်လူထုဗဟိုပြုရုံး မြို့နယ်ကျေးလက်ဒေသဖွံ့ဖြိုးတိုးတက်ရေးဦးစီးဌာနရုံးများနှင့် ချိတ်ဆက်ပြီး ကျေးရွာ၏ အခြေခံအဆောက်အအုံတိုးတက်ရေးနှင့်ကျေးရွာလူထုစွမ်းဆောင်ရည်မြှင့်တင်ပေးရေး တို့ကိုဆောင်ရွက်ပေးပါသည်။



(င)ပင့်ကူအိမ်သုံးသပ်ချက်

၁၀၃:၅၅ - ဇော်ထိုး

၁၃၃ - ဇော်ထိုး

၅၄

ပင့်ကူအိမ်သုံးသပ်ခြင်း  
(အမျိုးသား + အမျိုးသမီး)

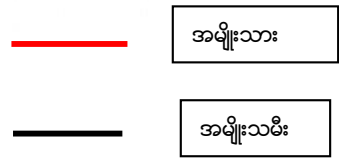
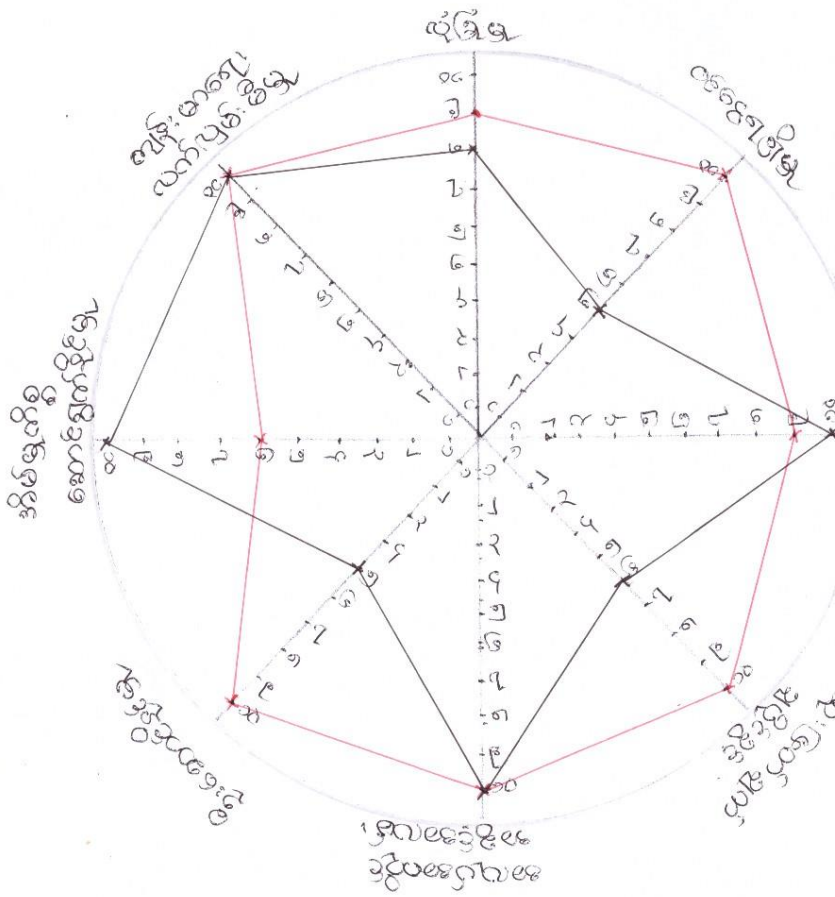

အမျိုးသား အမျိုးသမီး ပင့်ကူအိမ် သုံးသပ်ခြင်း

ပင့်ကူအိမ်ယုံ့ယည်ချက်ဆန်းစစ်မှုရယူ

- ၁) အိမ်မှုကိစ္စဆောင်ရွက်နိုင်မှုတွင် အမျိုးသားများက အားနည်းပါသည်။
- ၂) ဦးဆောင်နိုင်မှု၊ ဆုံးဖြတ်ချက်ချပိုင်ခွင့်၊ လုံခြုံမှု၊ ဝေငွေရရှိမှုတို့တွင် အမျိုးသမီးများက အားနည်းပါသည်။
- ၃) အမျိုးသားနှင့် အမျိုးသမီးကွာဟသော အချက်များမှာ အိမ်မှုကိစ္စဆောင်ရွက်နိုင်မှု၊ ဦးဆောင်နိုင်မှု၊ ဆုံးဖြတ်ချက်ချပိုင်ခွင့်၊ လုံခြုံမှု၊ ဝေငွေရရှိမှုတို့ဖြစ်သည်။
- ၄) အမျိုးသားနှင့် ယှဉ်ရင် အမျိုးသမီးများမှာ အိမ်မှုကိစ္စနှင့် အချိန်ကုန်ထောင့်ကြောင့် ဝေငွေရရှိမှု နည်းရခြင်းဖြစ်ပါသည်။
- ၅) ဆုံးဖြတ်ချက်ချရာ၊ အစည်းအဝေး စသည်များတွင် အမျိုးသားများက အမျိုးသမီးများကို ဗူးပေါင်းလက်တွဲခေါ်ယူပါသည်။
- ၆) စီမံကိန်းလုပ်ငန်းတွင် အမျိုးသမီးများက တစ်ပြင်ညီ စီမံကိန်းလုပ်ငန်းခွဲကမ်းအနည်းဆုံး ပါဝင်ရပါမည်။

(၈)သုံးစွဲမှုနှင့် ထိန်းချုပ်မှုပြဇယား

အရင်းအမြစ်သုံးစွဲမှုပုံစံ

(ကျား)	(မ)	(ကျား+မ)
လှည်း	မီးဖိုချောင်	သိုး၊ သိတ်၊ နွား
နွား	အိမ်မှုကိစ္စ	လမ်း
ထွန်စက်	လက်ဝတ်ရတနာ	ဘုန်းကြီးကျောင်း
ထည်		ဆေးခန်း
ထွန်		စာသင်ကျောင်း
ကား		လျှပ်စစ်မီး
စတူဒီယို		အိုင်ကယ်
၁		ဂျေတွင်း၊ ကျောက်
		T.V
		သစ်တော၊ သစ်ပင်

(အရင်းအမြစ်ထိန်းချုပ်မှုပုံစံပြဇယား)

(ကျား)	(မ)	(ကျား+မ)
လှည်း	မီးဖိုချောင်	
နွား	အိမ်မှုကိစ္စ	
ကား	လက်ဝတ်ရတနာ	
ထည်		
ထွန်		
စတူဒီယို		
သိုး၊ သိတ်၊ နွား		
လမ်း		
ဘုန်းကြီးကျောင်း		
ဆေးခန်း		
စာသင်ကျောင်း		
လျှပ်စစ်မီး		
အိုင်ကယ်		
ဂျေတွင်း၊ ကျောက်		
TV		
သစ်တောသစ်ပင်		

သုံးစွဲမှုနှင့် ထိန်းချုပ်မှု ဇယား နှင့် သုံးသပ်ချက်

အရင်းအမြစ်သုံးစွဲမှုနှင့်ထိန်းချုပ်မှု ဆန်းစစ်ချက် ဂျပန်

- အရင်းအမြစ်သုံးစွဲမှုတွင် ကွာဟချက်မရှိပါ။
- သုံးစွဲမှုတွင် အများဆုံး ယွှင်းတန်း တူယှုံးပါသည်။
- ထိန်းချုပ်မှုအပိုင်းတွင် အရင်းအမြစ်အများစုကို အမျိုးသားများက ထိန်းချုပ်ပါသည်။
- အမျိုးသမီးများသည် အမျိုးသားများ၏နောက်တွင်နေရမည်ဟု ယူဆထားသောကြောင့် အရင်းအမြစ်ထိန်းချုပ်မှုတွင် အားနည်းမှု ဖြစ်ပေါ်ပါသည် ။
- အများဆုံး အရင်းအမြစ်များတွင် အမျိုးသမီးများသည် ဦးဆောင်ပါဝင် သင့်သည်။
- အမျိုးသမီးများအနေဖြင့် အိမ်မှုကိစ္စနှင့် တွဲဖက်ဝင်ငွေရသော အလုပ် များကိုလုပ်ချင်ပါသည် ။
- အမျိုးသားနှင့် ယှဉ်ရင် အမျိုးသမီးများမှာ အိမ်မှုကိစ္စနှင့် အချိန်ကုန် သောကြောင့် အရင်းအမြစ်သုံးစွဲမှုနှင့် ထိန်းချုပ်မှုတို့တွင် အားနည်း မှု ဖြစ်ပါသည် ။

၇။ အမျိုးသား/သမီး တင်ပြသော အခက်အခဲ ပြဿနာများ

အမျိုးသမီး တင်ပြသော အခက်အခဲ ပြဿနာများ

စဉ်	အခက်အခဲ ပြဿနာများ	မျှော်မှန်းချက်
၁	အမျိုးသမီးများအတွက်ဝင်ငွေနည်းပါး	ဝင်ငွေများများရရန်
၂	မိုးရာသီတွင်သွားလာရေးခက်ခဲ	ရာသီမရွေးသွားလာနိုင်ရန်
၃	စာသင်ဆောင်မလုံလောက်	စာသင်ရာတွင်အဆင်ပြေစေရန်
၄	ကျောင်းသားများလုံခြုံမှုမရှိခြင်း	လုံခြုံစိတ်ချစွာစာသင်နိုင်ရန်
၅	မိုးရာသီတွင်သွားလာရေးခက်ခဲ	ရာသီမရွေးသွားလာနိုင်ရန်
၆	ဗဟုသုတရှာဖွေရန်ခက်ခဲ	ဗဟုသုတတိုးပွားရန်
၇	သောက်သုံးရေမသန့်ရှင်း	သောက်သုံးရေကိုသန့်ရှင်းစေရန်
၈	မိုးရာသီတွင်ရွာမြောက်ပိုင်းရေပုပ်	ရေလွှမ်းမိုးမှုမရှိစေရန်

အမျိုးသားများမှတင်ပြသောအခက်အခဲ

စဉ်	အခက်အခဲ ပြဿနာများ	မျှော်မှန်းချက်
၁	ကျောင်းသား/ကျောင်းသူများလုံခြုံမှုမရှိခြင်း	ကျောင်းအုတ်တံတိုင်းခက်ရန်
၂	စာသင်ဆောင်မလုံလောက်ခြင်း	ကျောင်းအဆောက်အအုံတိုးချဲ့ရန်
၃	မိုးရာသီကာလတွင်ကျေးရွာလမ်းများရေစီးရေလာမကောင်းခြင်း	ကျေးရွာတွင်းလမ်းများပြုပြင်ရန်
၄	ကွင်းမြေနေရာမရှိခြင်း	ဘောလုံးကန်ရာတွင်အဆင်ပြေစေရန်
၅	မီးတိုင်လုံလောက်မှုမရှိခြင်း	လျှပ်စစ်မီးလုံလောက်စွာရရှိရန်
၆	မီးဘေးကာကွယ်ရေး	မီးသတ်ရေကန်တည်ဆောက်ရန်
၇	ရေစီးရေလာမကောင်းခြင်း	စိုက်ပျိုးရေးရေမြောင်းကောင်းမွန်ရန်

**၈။ တတိယနှစ် စက်ဝန်းတွင် အကျုံးပင်သော ဖွံ့ဖြိုးတိုးတက်ရေးအစီအစဉ်များ  
ဒေါင့်ဘိုးကျေးရွာ**

စဉ်	ဖွံ့ဖြိုးတိုးတက်ရေးလုပ်ငန်း	ရမှတ်	အဆင့်	ကျား	မ
၁။	ကျေးရွာတွင်းလမ်းပြုပြင်ရန်	၁၈၂	၁	✓	✓
၂။	ကျောင်းအုတ်တံတိုင်းခက်ရန်	၃၆၁	၂	✓	✓
၃။	သောက်သုံးရေကန်ပြုပြင်ရန်	၁၆၈	၄	✓	✓
၄။	ရွာမြောက်ပိုင်းရေနုတ်မြောင်းဖော်ရန်	၈၁	၆		✓
၅။	စာအုပ်စင်တိုးချဲ့ရန်	၁၉	၈	✓	✓
၆။	လျှပ်စစ်မီးတိုင်တိုးချဲ့ရန်	၁၈၀	၃	✓	✓
၇။	စိုက်ပျိုးရေးရေမြောင်းဖော်ရန်	၇၄	၇	✓	
၈။	သောက်သုံးရေကန်ခြံစည်းရိုးခက်ရန်	၉၈	၆	✓	✓
၉။	ကျောက်ကုန်း-ဒေါင့်ဘိုးလမ်း ကတ်တရာလမ်း	၁၆	၉		✓
၁၀။	ဘုရားကြီးမှဒေါင့်ဘိုးလမ်းပြုပြင်ရန်	၄	၁၀		✓

**ဒုတိယနှစ် စက်ဝန်းတွင် အကျုံးမဝင်သော ဖွံ့ဖြိုးတိုးတက်ရေးအစီအစဉ်များ**

- အသက်မွေးဝမ်းကြောင်းသင်တန်း(စက်ချုပ်၊စက်ပြင်၊အလှပြင်၊စိုက်ပျိုးရေး)
- ဘောလုံးကွင်း
- မီးသတ်ရေကန်တည်ဆောက်ရန်

၉။ ကော်မတီဝင်များ ရွေးချယ်ခြင်းနှင့် ကျေးရွာဖွံ့ဖြိုးရေးအစဉ်ဆောင်ရွက်မှု မှတ်တမ်း ဓါတ်ပုံများ



၁၀။ ကျေးရွာစီမံခန့်ခွဲမှုကော်မတီဖွဲ့စည်းပုံ

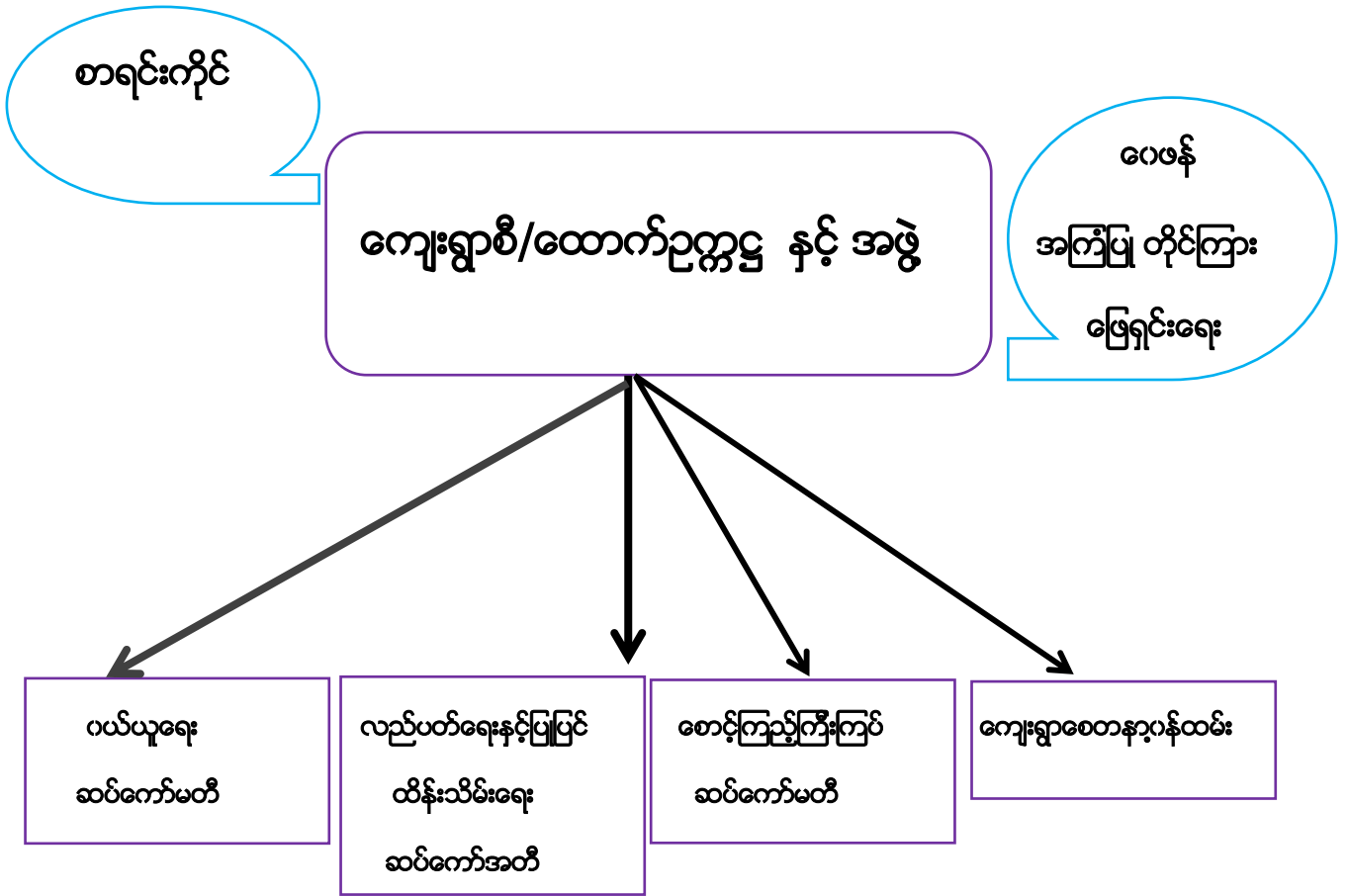



ဒေါ်ဘိုးကျေးရွာကော်မတီဝင်များစာရင်း

စဉ်	အမည်	တာဝန်	ဖုန်းနံပါတ်	ပညာအရည်အချင်း	အသက်
၁	ဦးအောင်ဌေး	စီထောက်ဥက္ကဋ္ဌ	၀၉-၇၉၈၀၆၈၀၉၅	ဘွဲ့ရ	၃၈
၂	ဒေါ်စိမ်းစိမ်း	စီထောက်ဥက္ကဋ္ဌ	၀၉-၇၉၉၉၇၀၂၃၃	ဘွဲ့ရ	၄၀
၃	ဦးဇော်ဝင်းထွန်း	ငွေစာရင်းကိုင်	၀၉-၄၃၀၁၈၉၈၄	ဘွဲ့ရ	၃၂
၄	ဦးဖိုးကောင်း	ဝယ်ယူရေးဥက္ကဋ္ဌ	၀၉-၇၇၈၇၆၆၂၉၉	ရေးတက်/ ဖတ်တက်	၅၀
၅	ဒေါ်ခိုင်ခိုင်စိုး	မှတ်တမ်းထိန်း	၀၉-၄၀၁၇၄၁၈၈၆	အထက်တန်း	၂၆
၆	ဦးအောင်ငြိမ်း	ဝယ်ယူရေးအဖွဲ့ဝင်	၀၉-၄၀၀၅၀၂၄၁၁	ရေးတက်/ ဖတ်တက်	၄၃
၇	ဦးဘိုကြည်	လည်ပတ်ထိန်းသိမ်းရေး အဖွဲ့ဝင်	၀၉-	ရေးတက်/ ဖတ်တက်	၅၅
၈	ဒေါ်ရွှေစင်	လည်ပတ်ထိန်းသိမ်းရေး အဖွဲ့ခေါင်းဆောင်	၀၉-	အလယ်တန်း	၂၆
၉	ဦးဖိုးထူး	လည်ပတ်ထိန်းသိမ်းရေး အဖွဲ့ဝင်	-	ရေးတက်/ ဖတ်တက်	၅၄
၁၀	ဦးဘိုကြည်	စောင့်ကြည့်ကြီးကြပ်ရေး ခေါင်းဆောင်	၀၉-၇၉၆၅၂၄၂၅၉	ရေးတက်/ ဖတ်တက်	၅၆
၁၁	ဒေါ်သင်းသင်းနွယ်	စောင့်ကြည့်ကြီးကြပ်ရေး အဖွဲ့ဝင်	-	အလယ်တန်း	၄၃
၁၂	ဒေါ်မျိုးမျိုးမာ	စောင့်ကြည့်ကြီးကြပ်ရေး အဖွဲ့ဝင်	၀၉-၇၇၉၁၆၆၃၅၉	ဘွဲ့ရ	၃၃
၁၃	ဦးညီညီအောင်	ဝေဖန်အကြံပြုတိုင်ကြား ဖြေရှင်းရေးဥက္ကဋ္ဌ	၀၉-၄၂၅၁၂၇၀၆၉	ဘွဲ့ရ	၃၄
၁၄	ဒေါ်သင်းသင်းဆွေ	ဝေဖန်အကြံပြုတိုင်ကြား ဖြေရှင်းရေး	၀၉-၇၈၅၇၃၅၉၄၉	အလယ်တန်း	၂၄
၁၅	ဒေါ်မိုးမိုးဝေ	ဝေဖန်အကြံပြုတိုင်ကြား ဖြေရှင်းရေး	၀၉-၃၃၅၂၁၅၇၉	အထက်တန်း	၂၈
၁၆	ဦးနန်းအောင်	စေတနာ့ဝန်ထမ်း	၀၉-၇၈၀၈၇၀၅၅၉	မူလတန်း	၂၄
၁၇	ဒေါ်နွယ်နွယ်ထွန်း	စေတနာ့ဝန်ထမ်း	၀၉-၇၈၁၂၈၇၃၅၀	အလယ်တန်း	၂၆

၁၂။ ပထမနှစ်စက်ဝန်းကျေးရွာအချက်အလက် (ပုံစံ -၁)

ပုံစံ - ၈ - ၁ ကျေးရွာအခြေခံအချက်အလက်များ (Form PC 1)

လယ်ယာနှင့်ရွာတို့ ကျေးရွာတစ်ရွာသို့ ပထမဆုံးအိတ်စက်ခန်း ထွားရောက်သောအခါ လူထုစည်းရုံးရေးမှူးသည် ကျေးရွာခေါင်းဆောင်များအား ကျေးရွာအချက်အလက်များကို ပေတ္တာရုပ်ခွံ၍ ကောင်းစံရသည့် ဤအချက်အလက်များကို စီမံကိန်းမိတ်ဆက်စာစည်းရေးမတိုင်မီကောင်းစံရမည်။ စီမံကိန်းမိတ်ဆက်စာစည်းရေးတွင် လူထုစည်းရုံးရေးမှူးသည် ဤအချက်အလက်များအား စင်စစ်အဖြစ် ပုံနှိပ်ကန်အောင်ပြုလုပ်ရမည်။ ဤနောက်တွင် လူထုစည်းရုံးရေးမှူးမှ သတင်းအချက်အလက်ထိခိုက်မှု၊ Tablets မှတစ်ဆင့် ဖြည့်သွင်းရမည်။

ကျေးရွာခေါင်းဆောင် အမည် <u>ဒေါ်ဦးအောင်</u>	ကျေးရွာခေါင်းဆောင်၏ ဖုန်းနံပါတ် <u>၀၅-၄၀ ၄ ၂ ၅ ၂ ၇ ၆ ၅</u>	လူထုစည်းရုံးရေးမှူး၏ အမည် <u>ဒေါ်အေးမြတ်စိုးအောင်</u>
ပြည်နယ်တိုင်းဒေသကြီး <u>မန္တလေး</u> ၊	မြို့နယ် <u>စွားထိုး</u> ၊	ကျေးရွာအုပ်စု <u>ဒေါ်ဒီး</u>
		ကျေးရွာ <u>ဒေါ်ဒီး</u>

စား လူဦးရေ

လူမျိုးစု	ခိုင်မောင်စုအရေအတွက်	ကိုးကွယ်သည့်ဘာသာ	အိမ်ထောင်စုအရေအတွက်
လူမျိုးစု (၁) <u>ဗမာ</u>	<u>၅၇၇</u>	ဘာသာ (၁) <u>ဗုဒ္ဓ</u>	<u>၅၇၇</u>
လူမျိုးစု (၂) -----		ဘာသာ (၂) -----	
လူမျိုးစု (၃) -----		ဘာသာ (၃) -----	
လူမျိုးစုစော အခြား -----		ဘာသာစော -----	
	အရေအတွက်		
မသန်စွမ်းသူများ	<u>၇၀</u>	<u>၅၂</u>	<u>၇၀</u>
သက်ကြီးရွယ်အိုများ (၆၅ နှစ် နှင့် အထက်)	<u>၆၆</u>	<u>၅၅</u>	<u>၇၀</u>
စင်စစ်အရေအတွက်			

အခြားရွာ  
နယ်အတွက်  
၁  
၂  
၃  
၄  
၅

	အမျိုးသား (အရေအတွက်)	အမျိုးသမီး (အရေအတွက်)
လူဦးရေ		
လူမျိုးစု (၁) <u>ဗမာ</u>	<u>၃၆၀</u>	<u>၅၂၃</u>
လူမျိုးစု (၂) -----		
လူမျိုးစု (၃) -----		
အခြား -----		
အိမ်ထောင်စုဦးရေ	<u>၅၅၇</u>	<u>၂၀</u>

(ခ) အခြေခံအချက်အလက်အရ အလုံးအထောက်များ

စာသင်ကျောင်း	အမှတ် ခြံစိမ်	ကျန်းမာရေး	အမှတ် ခြံစိမ်	ဘာသာရေး အဆောက်အ အုံများ	အမှတ် ခြံစိမ်

မိုးရာသီတွင် ကြားရန် ----- မော်လမြိုင်/မော်တော်မိုင်း/ကလေး/မြောက်/လေး/မော်တော်မိုင်း/ အခြား -----

(ဆ) ပတ်ဝန်းကျင်ဆိုင်ရာ သဘာဝဘေးအန္တရာယ်  
ဤကျေးရွာတွင် ရေကြီးခြင်းကဲ့သို့ သဘာဝဘေးအန္တရာယ်ကျရောက်မှုခြင်း ရှိပါသလား။  
 မရှိပါ  ရှိပါသည် နို့လျှင်ဖော်ပြပါ -----

(ဇ) ကျေးရွာတွင် ဖွဲ့စည်းထားသော အဖွဲ့အစည်းများ  
လူထုပညာပြုစီမံကိန်းမတိုင်မီ ဤကျေးရွာတွင် ကျေးရွာဖွံ့ဖြိုးရေးအဖွဲ့တွက် အစိုးရ (သို့) ရွာသားများကတိုင်(သို့) စီမံကိန်းတစ်ခုခုမှ ဖွဲ့စည်းထားသည့် အဖွဲ့အစည်းများရှိပါသလား။

(ဈ) မီးစက်အင်ဂျင်နီယာ -----  
(ည) လူထုပညာပြု -----

(ဋ) အထွေးထွေအုပ်ချုပ်ရေး ဦးစီးဌာန (GAD) မှ မှတ်တမ်းတင်ထားခြင်း  
ဤကျေးရွာသည် အထွေးထွေအုပ်ချုပ်ရေး ဦးစီးဌာန (GAD) မှ မှတ်တမ်းတင်ထားမှု ရှိပါသလား။  
 မရှိပါ  ရှိပါသည်

ကျေးရွာခေါင်းစင်္ကာင်

  
အမည် ဦး ဝင်းဝင်းအောင်

လက်မှတ်  ဇန.စွဲ

လူထုပညာပြုရေးမှူး

အမည် ဒေါ်အေး မြတ်ဦးအောင်

လက်မှတ်  ဇန.စွဲ

# ၁၃။ ဒုတိယနှစ်စက်ဝန်းကျေးရွာအချက်အလက် (ပုံစံ -၁)

ပုံစံ - ၁ - ၁ ကျေးရွာအခြေခံအချက်အလက်များ (Form PC 1)

လယ်ဥယျာန်ခွက်၊ ကျေးရွာတစ်ရွာသည် ပထမဆုံးစိုက်ပျိုးရေး သွားရောက်ဖွဲ့စည်းရာတွင် လူထုစည်းရုံးရေးများသည် ကျေးရွာ ခေါင်းဆောင်များအား ကျေးရွာအချက်အလက်များကို ပေးအောင်ပေးရန် တောင်းဆိုခဲ့သည်။ ဤအချက်အလက်များကို စီမံကိန်း ဝိတ်ဆက်အစည်းအဝေးတွင် အတည်ပြုအောင်အောင်အောင် အတည်ပြုခဲ့သည်။ စီမံကိန်းဝိတ်ဆက်အစည်းအဝေးတွင် လူထုစည်းရုံးရေးများသည် ဤအချက်အလက် များအား စင်စစ်အတိုင်း ပုံနှိပ်ကန့်အောင်ပြုလုပ်ခဲ့သည်။ ဤအချက်အလက်တွင် လူထုစည်းရုံးရေးများမှ သတင်းအချက်အလက်အား Tablets မှ တစ်ဆင့် ဖြည့်သွင်းခဲ့သည်။

ကျေးရွာခေါင်းဆောင် အမည် <b>အောင်အောင်အောင်</b>	ကျေးရွာခေါင်းဆောင်၏ ဖုန်းနံပါတ် <b>၀၉-၄၀၄၂၅၂၃၇၆၅</b>	လူထုစည်းရုံးရေးများ၏ အမည် <b>ခေါ်ခေါ်မြတ်စွာအောင်</b>
ပြည်နယ်တိုင်းဒေသကြီး <b>မန္တလေး</b>	မြို့နယ် <b>စွားထိုးမြို့</b>	ကျေးရွာအုပ်စု <b>ခေါ်ခေါ်</b>

စာ၊ လူဦးရေ

လူမျိုးစု	အိမ်ထောင်စုအရေအတွက်	ကိုးကွယ်သည့်ဘာသာ	အိမ်ထောင်စုအရေအတွက်
လူမျိုးစု (၁) - <b>ဗမာ</b>	<b>၅၇၇</b>	ဘာသာ (၁) - <b>ဗုဒ္ဓ</b>	<b>၅၇၇</b>
လူမျိုးစု (၂) -----		ဘာသာ (၂) -----	
လူမျိုးစု (၃) -----		ဘာသာ (၃) -----	
လူမျိုးစုစုစု -----		ဘာသာစုစု -----	
အခြား -----			
	အရေအတွက်		
ပညာရေးအဆင့်များ	<b>၇၀</b>	<b>၅၅</b>	<b>၇၀</b>
သက်ကြီးရွယ်အိုများ (၆၅ နှစ် နှင့် အထက်)	<b>၆၆</b>	<b>၅၅</b>	<b>၇၀</b>
စင်စစ်အရေအတွက်			

	အမျိုးသား (အရေအတွက်)	အမျိုးသမီး (အရေအတွက်)
လူဦးရေ		
လူမျိုးစု (၁) - <b>ဗမာ</b>	<b>၃၆၀</b>	<b>၃၁၇</b>
လူမျိုးစု (၂) -----		
လူမျိုးစု (၃) -----		
အခြား -----		
အိမ်ထောင်စုဦးရေ	<b>၅၇၇</b>	

(ခ) အကျိုးအမြတ်အစားအရ အထူးအထောက်အပံ့များ

စာသင်ကျောင်း	အမှတ် ဖြစ်	ကျန်းမာရေး	အမှတ် ဖြစ်	ဘာသာရေး အထောက်အပံ့များ	အမှတ် ဖြစ်

အထက်တန်းကျောင်း	<input checked="" type="checkbox"/>	ခင်းရဲ	<input type="checkbox"/>	စေတီ	<input checked="" type="checkbox"/>
အလယ်တန်းကျောင်း	<input type="checkbox"/>	ကျွန်းမာစားပြာန	<input type="checkbox"/>	တုန်းကြီးကျောင်း	<input checked="" type="checkbox"/>
မှလတန်းကျောင်း	<input type="checkbox"/>	ကျွန်းမာစားပြာန	<input checked="" type="checkbox"/>	ဟိန္ဒူဘုရားကျောင်း	<input type="checkbox"/>
ပုဂံကျောင်း	<input type="checkbox"/>	ဆေးပေးခန်း	<input type="checkbox"/>	ခရစ်ယာန်ကျောင်း	<input type="checkbox"/>
အခြား	<input type="checkbox"/>	အခြား	<input type="checkbox"/>	ပင်	<input type="checkbox"/>
မှတ်ချက်		မှတ်ချက်		မှတ်ချက်	

(ဂ) ကျွမ်းကျင်သူများမှတ်တမ်း (ကျေးရွာတွင်နေထိုင်သော သို့မဟုတ် တခြားရွာမှလာရောက်သော ကျွမ်းကျင်သူများ)

	(၁) အထက်တန်း		(၂) ကျွန်းမာစား			(၃) လက်မှုပညာရှင်	
	ရွာတွင်နေထိုင်သူ	အခြားရွာမှလာသူ		ရွာတွင်နေထိုင်သူ	အခြားရွာမှလာသူ	ရွာတွင်နေထိုင်သူ	အခြားရွာမှလာသူ
မှလတန်းပြဆရာ/မ	<input checked="" type="checkbox"/>	<input checked="" type="checkbox"/>	ဆရာလုံး	<input type="checkbox"/>	<input type="checkbox"/>	လက်ထမ်း	<input checked="" type="checkbox"/>
အထက်တန်းပြဆရာ/မ	<input type="checkbox"/>	<input checked="" type="checkbox"/>	လက်ထောက်ကျွန်းမာစားများ	<input type="checkbox"/>	<input type="checkbox"/>	ပန်းချီ	<input checked="" type="checkbox"/>
အလယ်တန်းပြဆရာ/မ	<input checked="" type="checkbox"/>	<input checked="" type="checkbox"/>	အမျိုးသမီးကျွန်းမာစားဆရာမ	<input type="checkbox"/>	<input type="checkbox"/>	လှုပ်စစ်ကျွမ်းကျင်၊ ဇီဝသမား	<input type="checkbox"/>
ပုဂံပြင်ဆရာ/မ	<input type="checkbox"/>	<input type="checkbox"/>	သားရွာဆရာမ	<input checked="" type="checkbox"/>	<input checked="" type="checkbox"/>	ရေကန်တွယ်သူ	<input type="checkbox"/>
အခြား	<input type="checkbox"/>	<input type="checkbox"/>	မြိုင်သူကျွန်းမာစားလုပ်သား	<input type="checkbox"/>	<input type="checkbox"/>	စက်ပြင်ဆရာ	<input checked="" type="checkbox"/>
မှတ်ချက်			မှတ်ချက်			မှတ်ချက်	

(ဃ) ကျေးရွာသို့ ရောက်ရှိနိုင်သည့် လမ်းအခြေအနေ / ကျေးရွာတစ်ရွာသည် ၎င်း၏ ကျေးရွာအုပ်စုနှင့် ဆက်သွယ်ထားသော လမ်းအခြေအနေ (အောက်ပါသို့ ဟိုဘက်ပါ)

ကျောက်ကြွမ်းလမ်း      ကတ္တရာလမ်း      ကွန်ကရစ်လမ်း      မော်တော်ဆိုင်ကယ်လမ်း  
 ကျောက်စင်းလမ်း      မြေထားလမ်း      လူသွားလမ်း      အခြား \_\_\_\_\_

(င) ကျေးရွာဖွံ့ဖြိုးမှုစီမံချက်

(၁) လူထုပတ်ဝန်းကျင်စီမံကိန်းအစီအစဉ်ကို ကျေးရွာတွင် ကျေးရွာဖွံ့ဖြိုးမှု စီမံချက်ရှိခဲ့ပါသလား?      ခိုင်ပါသည် / မရှိပါ / မသိပါ

(၂) ရှိပါလျှင် ကျေးရွာကို မည်သည့် ဖွဲ့စည်းပုံဖြင့် ဆင်နွှဲပါသနည်း?      နှစ်----- / မသိပါ

(၃) ကျွမ်းကျင်သူ ခြုံနယ်မှ အတည်ပြုခဲ့ပါသလား?      ပြုခဲ့ပါသည် / မပြုခဲ့ပါ / မသိပါ

(စ) ခရီးအကွားအခင်း

(၁) ဤကျေးရွာ၏အပေါ်မှ ၎င်းကျေးရွာအုပ်စု၏ပဉ္စမအထိ ခရီးခိုင်းမည်မျှကွာဝေးသနည်း?      မိုင်----- / မသိပါ

(၂) ဤကျေးရွာမှ ၎င်းကျေးရွာအုပ်စု၏အထိ သွားလာရာတွင် ကြာမြင့်သည့်အချိန်

မြောက်ဘက်သို့ ကြာချိန် -----      တောင်ဘက်သို့ / မော်တော်ဆိုင်ကယ် / မြေလျှင် / လမ်း / မော်တော်ဆိုင် / အခြား -----

မိုးများသိကွင်းကြားချိန် ----- ဖော်စာချုပ်/ဖော်စောင်ဆိုင်ကယ်/ခြေလှမ်း/လမ်း/ဖော်စောင်ဆိုင်/ အခြား -----

(ဆ) ပတ်ဝန်းကျင်ဆိုင်ရာ လေ့လာရေးအဖွဲ့များသည်  
ဤကျေးရွာတွင် ရေကြီးခြင်းကိုသို့၊ လေတက်စားအန္တရာယ်ကျရောက်မှုခြင်း ရှိပါသလား။  
 မရှိပါ  ရှိပါသည် နို့လှိုင်ဖော်ပြပါ -----

(ဇ) ကျေးရွာတွင် ဖွဲ့စည်းထားသော အဖွဲ့အစည်းများ  
လူထုပညာပြုစီမံကိန်းပတ်ဝန်းကျင်တွင် ဤကျေးရွာတွင် ကျေးရွာဖွံ့ဖြိုးရေးအတွက် အစိုးရ (သို့) ရွာသားများကိုယ်တိုင်(သို့) စီမံကိန်းတစ်ခုခုမှ  
ဖွဲ့စည်းထားသည့် အဖွဲ့အစည်းများရှိပါသလား။

(ဇ) မီးစက်မတီ၊ ခက်ပက် -----

(ဈ) ကုသုဇာတိ -----

(ဉ) အထွေးထွေးအုပ်ချုပ်ရေး ဦးစီးဌာန (GAD) မှ မှတ်တမ်းတင်ထားခြင်း  
ဤကျေးရွာသည် အထွေးထွေးအုပ်ချုပ်ရေး ဦးစီးဌာန (GAD) မှ မှတ်တမ်းတင်ထားမှု ရှိပါသလား။  
 မရှိပါ  ရှိပါသည်

ကျေးရွာခေါင်းစင်္ကာ

အမည် ဦး ဝင်းဝင်းအောင်

လက်မှတ်  ဇန.စွဲ

လူထုပညာရေးဌာန

အမည် ဒေါ်ခင်အေး မြတ်စွဲ-အောင်

လက်မှတ်  ဇန.စွဲ

၁၄။ တတိယနှစ်စက်ဝန်းကျေးရွာအချက်အလက် (ပုံစံ -၁)

ပုံစံ - ၁ - ၁ ကျေးရွာအခြေခံအချက်အလက်များ (Form PC 1)

လမ်းညွှန်ချက်။ ကျေးရွာတစ်ရွာသို့ ပထမဆုံးမိတ်ဆက်ခရီး သွားရောက်သောအခါ လူထုစည်းရုံးရေးမှူးသည် ကျေးရွာ ခေါင်းဆောင်များအား ကျေးရွာအချက်အလက်များကို မေတ္တာရပ်ခံ၍ တောင်းခံရသည်။ ဤအချက်အလက်များကို စီမံကိန်း မိတ်ဆက်အစည်းဝေးမတိုင်မီတောင်းခံရမည်။ စီမံကိန်းမိတ်ဆက်အစည်းဝေးတွင် လူထုစည်းရုံးရေးမှူးသည် ဤအချက်အလက် များအား စစ်ဆေးပြီး မှန်ကန်အောင်ပြုလုပ်ရမည်။ ပြီးနောက်တွင် လူထုစည်းရုံးရေးမှူးမှ သတင်းအချက်အလက်ထဲသို့ Tablets မှ တဆင့် ဖြည့်သွင်းရမည်။

ကျေးရွာခေါင်းဆောင် အမည်	ကျေးရွာခေါင်းဆောင်၏ ဖုန်းနံပါတ်	လူထုစည်းရုံးရေးမှူး၏ အမည်
	၀၅-၄၂၇၃၄၃၁၅၂	ဒေါ်အေးဖြူစိုးအောင်
ပြည်နယ်၊တိုင်းဒေသကြီး	မြို့နယ်	ကျေးရွာ
မန္တလေး	နွားထိုက်	ခေါင်းစဉ်

က။ လူဦးရေ

လူမျိုးစု	အိမ်ထောင်စုအရေအတွက်	ကိုးကွယ်သည့်ဘာသာ	အိမ်ထောင်စုအရေအတွက်
လူမျိုးစု (၁) --- ဗမာ ---	၃၇၇	ဘာသာ (၁) --- ဗမာ ---	၃၇၇
လူမျိုးစု (၂) -----		ဘာသာ (၂) -----	
လူမျိုးစု (၃) -----		ဘာသာ (၃) -----	
လူမျိုးစုရော -----		ဘာသာရော -----	
အခြား			
	အရေအတွက်		
မသန်စွမ်းသူများ	၁၀		
သက်ကြီးရွယ်အိုများ (၆၅ နှစ် နှင့် အထက်)	၆၆		
စစ်ဘေးရှောင်	-		

	အမျိုးသား (အရေအတွက်)	အမျိုးသမီး (အရေအတွက်)
လူဦးရေ		
လူမျိုးစု (၁) --- ဗမာ ---	၃၆၂	၃၄၂
လူမျိုးစု (၂) -----		
လူမျိုးစု (၃) -----		
အခြား		
အိမ်ထောင်ဦးစီး	၃၅၇	၂၀

(ခ) အခြေခံအဆောက်အအုံ အသုံးအဆောင်များ

စာသင်ကျောင်း	အမှတ် ခြံစံပါ	ကျန်းမာရေး	အမှတ် ခြံစံပါ	ဘာသာရေး အဆောက် အအုံများ	အမှတ် ခြံစံပါ
--------------	------------------	------------	------------------	----------------------------	------------------

အထက်တန်းကျောင်း	<input checked="" type="checkbox"/>	ခေလရုံ	<input type="checkbox"/>	ခေလီ	<input checked="" type="checkbox"/>
အလယ်တန်းကျောင်း	<input type="checkbox"/>	ကျန်းမာရေးဌာန	<input type="checkbox"/>	ဘုန်းကြီးကျောင်း	<input checked="" type="checkbox"/>
မူလတန်းကျောင်း	<input type="checkbox"/>	ကျန်းမာရေးဌာနခွဲ	<input checked="" type="checkbox"/>	ဟိန္ဒူဘုရားကျောင်း	<input type="checkbox"/>
မူကြိုကျောင်း	<input type="checkbox"/>	ခေလပေးရုံ	<input type="checkbox"/>	ခရစ်ယာန်ကျောင်း	<input type="checkbox"/>
အခြား	<input type="checkbox"/>	အခြား	<input type="checkbox"/>	ခေလီ	<input type="checkbox"/>
မှတ်ချက်		မှတ်ချက်		အခြား	<input type="checkbox"/>
				မှတ်ချက်	

(ဂ) ကျွမ်းကျင်သူများမှတ်တမ်း (ကျေးရွာတွင်နေထိုင်သော သို့မဟုတ် တခြားရွာမှလာရောက်သော ကျွမ်းကျင်သူများ)

	(၁) စာသင်ကျောင်း		(၂) ကျန်းမာရေး		(၃) လက်မှုညာရှင်			
	ရွာတွင်နေထိုင်သူ	အခြားရွာမှလာသူ		ရွာတွင်နေထိုင်သူ	အခြားရွာမှလာသူ	ရွာတွင်နေထိုင်သူ	အခြားရွာမှလာသူ	
မူလတန်းပြဆရာ/မ	<input checked="" type="checkbox"/>	<input checked="" type="checkbox"/>	ဆရာဝန်	<input type="checkbox"/>	<input type="checkbox"/>	လက်သမား	<input checked="" type="checkbox"/>	<input checked="" type="checkbox"/>
အထက်တန်းပြဆရာ/မ	<input checked="" type="checkbox"/>	<input checked="" type="checkbox"/>	လက်ထောက်ကျန်းမာရေးမှူး	<input type="checkbox"/>	<input type="checkbox"/>	ယန်းမုံ	<input checked="" type="checkbox"/>	<input checked="" type="checkbox"/>
အလယ်တန်းပြဆရာ/မ	<input checked="" type="checkbox"/>	<input checked="" type="checkbox"/>	အမျိုးသမီးကျန်းမာရေးဆရာမ	<input type="checkbox"/>	<input type="checkbox"/>	လှောင်စစ်ကျွမ်းကျင်၊ ဦးသမား	<input type="checkbox"/>	<input checked="" type="checkbox"/>
မူကြိုဆရာ/မ	<input type="checkbox"/>	<input type="checkbox"/>	သားစွားဆရာမ	<input checked="" type="checkbox"/>	<input checked="" type="checkbox"/>	စေ့ပိုက်သူ	<input checked="" type="checkbox"/>	<input checked="" type="checkbox"/>
အခြား	<input type="checkbox"/>	<input type="checkbox"/>	ပြည်သူ့ကျန်းမာရေးလုပ်သား	<input type="checkbox"/>	<input checked="" type="checkbox"/>	စက်ပြင်ဆရာ	<input type="checkbox"/>	<input type="checkbox"/>
မှတ်ချက်			မှတ်ချက်			မှတ်ချက်		

(ဃ) ကျေးရွာသို့ ရောက်ရှိနိုင်သည့် လမ်းအခြေအနေ / ကျေးရွာတစ်ရွာသည် ၎င်း၏ ကျေးရွာအုပ်စုနှင့် ဆက်သွယ်ထားသော လမ်းအခြေအနေ (အောက်ပါဝင်္ဂကိုပိုင်းပါ)

ကျောက်ကြမ်းလမ်း      ကတ္တရာလမ်း      ကွန်ကရစ်လမ်း      မော်တော်ဆိုင်ကယ်လမ်း  
 ကျောက်ခင်းလမ်း      မြေသားလမ်း      လူသွားလမ်း      အခြား \_\_\_\_\_

(င) ကျေးရွာဖွံ့ဖြိုးမှုစီမံချက် ပိုင်းပါ  
 (၁) လူထုဝတ်ပြုစီမံကိန်းပစတင်ပုံ ဤကျေးရွာတွင်ကျေးရွာဖွံ့ဖြိုးမှု ရှိပါသည်/မရှိပါ/မသိပါ  
 စီမံချက်ရှိခဲ့ပါသလား? နစ်-----/မသိပါ  
 (၂) ရှိခဲ့ပါလျှင် ဤစီမံချက်ကို မည်သည့် မှုနစ်တွင်ပြင်ဆင်ခဲ့ပါသနည်း? ပြုခဲ့ပါသည်/မပြုခဲ့ပါ /မသိပါ  
 (၃) ဤစီမံချက်ကို ခြုံ့နယ်မှအတည်ပြုခဲ့ပါသလား? မရှိပါ/မသိပါ

(စ) ခရီးအကွာအဝေး  
 (၁) ဤကျေးရွာ၏ဝတ်ပြုမှု ၎င်းကျေးရွာအုပ်စု၏ဝတ်ပြုမှုအထိ ခရီးပိုင်မည်မျှကွာဝေးသနည်း? ပိုင်-----/မသိပါ  
 (၂) ဤကျေးရွာမှ ၎င်းကျေးရွာအုပ်စုဝတ်ပြုမှုအထိ သွားလာရာတွင်ကြာမြင့်သည့်အချိန်  
 ခြောက်ငွေ့ ရာသီတွင်ကြာချိန် ----- ၀၀:၀၀      တော်လာဂျီ/မော်တော်ဆိုင်ကယ်/မြေလျှင်/လား/မော်တော်ဘုတ်/  
 အခြား -----  
 ခိုးရာသီတွင်ကြာချိန် ----- ၀၀:၀၀      တော်လာဂျီ/မော်တော်ဆိုင်ကယ်/မြေလျှင်/လား/မော်တော်ဘုတ်/  
 အခြား -----



(ဆ) ပတ်ဝန်းကျင်ဆိုင်ရာ သဘာဝဘေးအန္တရာယ်

ဤကျေးရွာတွင် ရေကြီးခြင်းကဲ့သို့ သဘာဝဘေးအန္တရာယ်ကျရောက်ဖူးခြင်း ရှိပါသလား။

မရှိပါ  ရှိပါသည် ရှိလျှင်ဖော်ပြပါ -----

(ဇ) ကျေးရွာတွင် ဖွဲ့စည်းထားသော အဖွဲ့အစည်းများ

လူထုဗဟိုပြုစီမံကိန်းမတိုင်မီ ဤကျေးရွာတွင် ကျေးရွာဖွံ့ဖြိုးရေးအတွက် အစိုးရ (သို့) ရွာသားများကိုယ်တိုင်(သို့) စီမံကိန်းတစ်ခုခုမှ ဖွဲ့စည်းထားသည့် အဖွဲ့အစည်းများရှိပါသလား။

(၁) ဂေါ်ပကာ မီးကော်မတီ

(၂) ပစ်ကော်မတီ၊ မိခင်နှင့်ကလေး၊ လူထုဗဟိုပြု

(ဈ) အထွေထွေအုပ်ချုပ်ရေး ဦးစီးဌာန (GAD) မှ မှတ်တမ်းတင်ထားခြင်း

ဤကျေးရွာသည် အထွေထွေအုပ်ချုပ်ရေး ဦးစီးဌာန (GAD) မှ မှတ်တမ်းတင်ထားမှု ရှိပါသလား။

မရှိပါ  ရှိပါသည်

ကျေးရွာခေါင်းဆောင်

အမည်

လက်မှတ်

နေ့စွဲ 5.10.2018

လူထုစည်းရုံးရေးမှူး

အမည် ဒေါ်အေးဖြူစိုးမောင်

လက်မှတ်

A:

နေ့စွဲ 5.10.2018

၁၅။ ပထမနှစ်စက်ဝန်းစီမံကိန်းစက်ဝန်းအချိန်ဇယား (ပုံစံ - ၂)

ပုံစံ - ၈ - ၂ - စီမံကိန်းစက်ဝန်းအချိန်ဇယား (PC 2)

လမ်းညွှန်ချက်၊ သက်ဆိုင်ရာလူထုစည်းရုံးရေးအဖွဲ့/လက်ထောက်နည်းပညာမှူးများမှ စီမံကိန်းစက်ဝန်းအဆင့်တစ်ခုစီပြီးစီးပိုင်း ကျေးရွာနှင့် ကျေးရွာအုပ်စုအတွက် ဤပုံစံကို ဖြည့်သွင်းရမည်။

စည်းရုံးရေးအဖွဲ့/ဝန်ထမ်း အမည် မအေး : ဖြတ်စူးမောင်

နေ့စွဲ ၅.၅.၂၀၁၇

စက်ဝန်းအားအမှတ်ဖြစ်ပါ  စက်ဝန်း(၁)  စက်ဝန်း(၂)  စက်ဝန်း(၃)

စက်ဝန်း (၄)

ပြည်နယ်/တိုင်း မြန်မာ : မြို့နယ် နွားထိုးကြီး : ကျေးရွာအုပ်စု မြို့နယ် နွားထိုးကြီး : ကျေးရွာ မြို့နယ်

စီမံကိန်းဆောင်ရွက်မှုအဆင့်များ	နေ့စွဲ		အစည်းအဝေးတွင်တက်ရောက်သူအရေအတွက်			
	စတင်သည့် နေ့	ပြီးဆုံးသည့်နေ့	အမျိုးသား အရေအတွက်	အမျိုးသမီး အရေအတွက်	အိမ်ထောင်စု အရေအတွက်	လူမျိုးစုတက်ရောက်သူ အရေအတွက် နှင့် လူမျိုးစုအမည်
၁။ ကျေးရွာစီမံကိန်း မိတ်ဆက်အစည်းအဝေး	၂၂.၂.၁၇	၂၂.၂.၁၇	၁၀၆	၈၆	၁၈၅	၀၉၂   မဟာ
၂။ ကျေးရွာဖွံ့ဖြိုးရေး စီမံချက်ရေးဆွဲခြင်း အစည်းအဝေး	၃.၃.၁၇	၃.၃.၁၇	၁၁၀	၁၀၉	၂၁၁	၂၂၉   မဟာ
၃။ ကျေးရွာအုပ်စု လုပ်ငန်းဆုံးဖြတ်ချက်ချသည့် အစည်းအဝေး	၂၀.၃.၁၇	၂၀.၃.၁၇	၁၆	၉	၂၅	၂၅   မဟာ
၄။ မြို့နယ်အဆင့် စီမံကိန်းရေးဆွဲရေး နှင့် အကောင်အထည်ဖော်ရေးကော်မတီ၏ စီမံကိန်း သုံးသပ်မှု အစည်းအဝေး			မလို	မလို	မလို	မလို
၅။ မြို့နယ် စီမံကိန်းရေးဆွဲရေး နှင့် အကောင်အထည်ဖော်ရေး ကော်မတီ၏ဆုံးဖြတ်မှုကို ရွာသို့ အသိပေး အကြောင်းကြားသည့် အစည်းအဝေး	၁၅.၅.၁၇	၁၅.၅.၁၇	၂၂	၁၄	၃၆	၃၅   မဟာ
၆။ စီမံကိန်းလုပ်ငန်းခွဲစီမံချက်ရေးဆွဲခြင်း အစည်းအဝေး						
၆.၁။ စီမံကိန်းလုပ်ငန်း အကောင်အထည်ဖော် ရေးဆွဲခြင်း	၂၃.၅.၁၇	၂၃.၅.၁၇	၅၉	၇၆	၁၃၅	၁၃၅   မဟာ

၆.၂။ ယယုရေအိအစဉ် ရေးဆွဲခြင်း	၂၅.၅.၁၇	၂၅.၅.၁၇	၅၉	၇၆	၁၃၅	၂၃၅	၂၅၈
၆.၃။ သဏ္ဍာရေးကုန်ကျမှု လျာထားအိအစဉ် ရေးဆွဲခြင်း	၂၅.၅.၁၇	၂၅.၅.၁၇	၅၉	၇၆	၁၃၅	၁၃၅	၂၅၈
၆.၄။ ပြင်/ထိန်းအိအစဉ် ရေးဆွဲခြင်း	၂၅.၅.၁၇	၂၅.၅.၁၇	၅၉	၇၆	၁၃၅	၁၃၅	၂၅၈
၇။ စီမံကိန်းလုပ်ငန်းခွဲ တိုးတက်မှု စောင့်ကြည့် အစည်းအဝေး							
၇.၁။ အစည်းအဝေး ပထမအကြိမ်	၇.၅.၁၇	၇.၅.၁၇	၅၂	၁၃	၅၅	၅၅	၂၅၈
၇.၂။ အစည်းအဝေး ဒုတိယအကြိမ်							
၇.၃။ အစည်းအဝေး တတိယအကြိမ်							
၈။ စီမံကိန်းလုပ်ငန်းခွဲ အပြီးသတ်စစ်ဆေးခြင်း အစည်းအဝေး							
၉။ လူထုစစ်ဆေးခွဲအစည်းအဝေး							

၁၆။ ဒုတိယနှစ်စက်ဝန်းစီမံကိန်းစက်ဝန်းအချိန်ဇယား (ပုံစံ - ၂)

ပုံစံ - ၈ - ၂ - စီမံကိန်းစက်ဝန်းအချိန်ဇယား (PC 2)

လမ်းညွှန်ချက်၊ သက်ဆိုင်ရာလူထုစည်းရုံးရေးမှူး/လက်ထောက်နည်းပညာမှူးများ၊ စီမံကိန်းစက်ဝန်းအဆင့်တစ်ခုစီပြီးစီးလိုင်း၊ အဖွဲ့အစည်းနှင့် ကျေးရွာဆုပ်ကွပ်အဖွဲ့တို့ ပြည်ပိုင်ရာပုံစံ

စည်းရုံးရေးမှူး/လမ်းညွှန်ရေးမှူး အမည် ဒေါ်အေးဖြူစိုးအောင်

နေ့စွဲ 18.11.17

ပြည်နယ်/ပိုင်း ဧရာဝတီ ကျေးရွာဆုပ်ကွပ် ဒေါ်ခင်

စက်ဝန်းအမျိုးအမည် စက်ဝန်း(၁) က စက်ဝန်း(၃)

စက်ဝန်း(၁) စက်ဝန်း(၂) စက်ဝန်း(၃)

စက်ဝန်း(၄)

ကျေးရွာဆုပ်ကွပ် ဒေါ်ခင်

စီမံကိန်းစက်ဝန်းအဆင့်များ	နေ့စွဲ		အစည်းအဝေးကျင်းပသည့်နေ့ရက်အချိန်ဇယား				
	စတင်သည့်နေ့	ပြီးဆုံးသည့်နေ့	အမျိုးအမည်	အချိန်အခန်း	အချိန်အခန်း	အချိန်အခန်း	လူမျိုးစုတက်ရောက်သူ အရေအတွက် နှင့် လူမျိုးစုအမည်
၁။ ကျေးရွာစီမံကိန်း စီမံကိန်းစက်ဝန်းအစည်းအဝေး	17.10.17	17.10.17	149	165	309	309	မမာ
၂။ ကျေးရွာစီမံကိန်း စီမံကိန်းစက်ဝန်းအစည်းအဝေး	17.10.17	17.10.17	149	160	309	309	မမာ
၃။ ကျေးရွာဆုပ်ကွပ် လုပ်ငန်းဆောင်ရွက်မှုစက်ဝန်းအစည်းအဝေး	18.11.17	18.11.17	19	22	35	35	မမာ
၄။ စီမံကိန်းစက်ဝန်းစီမံကိန်းအစည်းအဝေး နှင့် အကောင်အထည်ဖော်ရေးစက်ဝန်းစီမံကိန်းအစည်းအဝေး			မလို	မလို	မလို	မလို	မလို
၅။ စီမံကိန်းစက်ဝန်းစီမံကိန်းအစည်းအဝေး နှင့် အကောင်အထည်ဖော်ရေးစက်ဝန်းစီမံကိန်းအစည်းအဝေး							
၆။ စီမံကိန်းစက်ဝန်းစီမံကိန်းအစည်းအဝေး							
၇။ စီမံကိန်းစက်ဝန်းစီမံကိန်းအစည်းအဝေး							

<p>၆.၂။ ယင်းလျှောက်ထားချက်အရ ဆုံးဖြတ်ချက်ချပေးခြင်း</p> <p>၆.၃။ ဘဏ္ဍာရေးကုန်ကျမှု လျာထားချက်အရ ဆုံးဖြတ်ချက်ချပေးခြင်း</p> <p>၆.၄။ ပြင်/ထိန်းသိမ်းမှုအရ ဆုံးဖြတ်ချက်ချပေးခြင်း</p> <p>၇။ စီမံကိန်းလုပ်ငန်းခွဲ တိုးတက်မှု စောင့်ကြည့်အစည်းအဝေး</p> <p>၇.၀။ အစည်းအဝေး ယာယီကျင်းပခြင်း</p> <p>၇.၁။ အစည်းအဝေး နှုတ်ယူချက်</p> <p>၇.၂။ အစည်းအဝေး တက်ယူချက်</p> <p>၇.၃။ အစည်းအဝေး တက်ယူချက်</p>								
<p>၈။ စီမံကိန်းလုပ်ငန်းခွဲ အပြီးသတ်စစ်ဆေးခြင်းအစည်းအဝေး</p> <p>၉။ လူထုစစ်ဆေးမှုအစည်းအဝေး</p>								

၁၇။ တတိယနှစ်စက်ဝန်း၊စီမံကိန်းစက်ဝန်းအချိန်ဇယား (ပုံစံ - ၂)

ပုံစံ - ၈ - ၂ - စီမံကိန်းစက်ဝန်းအချိန်ဇယား (PC 2)

လမ်းညွှန်မှုဘက်၊ သက်ဆိုင်ရာလူထုစည်းရုံးရေးမှူး/လက်ထောက်နည်းပညာမှူးများ၊ စီမံကိန်းစက်ဝန်းအဆင့်တစ်ဆင့်ပြီးစီးတိုင်း ကျေးရွာနှင့် ကျေးရွာအုပ်စုအတွက် ဤပုံစံကို ဖြည့်သွင်းရမည်။

စည်းရုံးရေးမှူး/ဝန်ထမ်း အမည် **ဖေအေးအေး** ဖြစ်ပြီး **၀၈.၁၀.၂၀၁၈** ခုနှစ်၊ စက်ဝန်းအားအမှတ်ဖြစ်ပါ  စက်ဝန်း(၀)  စက်ဝန်း(၂)  စက်ဝန်း(၄)

မြို့နယ် **အင်းစိန်**၊ ကျေးရွာအုပ်စု **အင်းစိန်မြို့နယ်**

စီမံကိန်းစတင်ရက်အဆင့်များ	စတင်သည့် ခန့်.စွဲ	အစည်းအဝေးအတွက်			အစည်းအဝေးအတွက်		
		စတင်သည့် ခန့်.စွဲ	အမျိုးသား အရေအတွက်	အမျိုးသမီး အရေအတွက်	အစည်းအဝေးအတွက်	အစည်းအဝေးအတွက်	လူမျိုးစုအရေအတွက်
၁။ ကျေးရွာစီမံကိန်း စီမံဆက်ခံစည်းအစည်းအဝေး	၁၉.၁၀.၁၈	၁၉.၁၀.၁၈	၁၀၆	၁၁၅	၂၂၁	၂၂၁	၂၂၁
၂။ ကျေးရွာဖွံ့ဖြိုးရေး စီမံချက်ရေးဆွဲခြင်း အစည်းအဝေး	၁၉.၁၀.၁၈	၁၉.၁၀.၁၈	၁၀၆	၁၁၅	၂၂၁	၂၂၁	၂၂၁
၃။ ကျေးရွာအုပ်စု လုပ်ငန်းစဉ်ဖြတ်ချက်ချသည့် အစည်းအဝေး	၂၀.၁၂.၁၈	၂၀.၁၂.၁၈	၄	၁၀	၁၄	၁၄	၁၄
၄။ မြို့နယ်အဆင့် စီမံကိန်းရေးဆွဲရေး နှင့် အကောင်အထည်ဖော်ရေးကော်မတီ၏ စီမံကိန်း သုံးသပ်မှု အစည်းအဝေး	၂		မလို	မလို	မလို	မလို	မလို
၅။ မြို့နယ် စီမံကိန်းရေးဆွဲရေး နှင့် အကောင်အထည်ဖော်ရေး ကော်မတီ၏စီမံကိန်းကို ရွာသို့ အသိပေး အကြောင်းကြားသည့် အစည်းအဝေး	၂၀.၁.၁၉	၂၀.၁.၁၉	၆၇	၁၁၄	၁၈၀	၁၈၀	၁၈၀
၆။ စီမံကိန်းကော်မတီ၏စီမံချက်ရေးဆွဲခြင်း အစည်းအဝေး	၁၉.၂.၁၉	၁၉.၂.၁၉	၈၄	၁၀၄	၁၉၂	၁၉၂	၁၉၂
၇။ စီမံကိန်းကော်မတီ၏ အကောင်အထည်ဖော်ရေးအစီအစဉ် ရေးဆွဲခြင်း	၁၉.၂.၁၉	၁၉.၂.၁၉	၈၄	၁၀၄	၁၉၂	၁၉၂	၁၉၂

၆.၂ ဟယ်ယူရေးအစီအစဉ် ရေးဆွဲခြင်း	၁၉.၂.၁၅	၁၉.၂.၁၅	၈၅	၁၀၅	၁၉၂	၁၉၂	၆၅၀
၆.၃ ဟောပြောရေးကန်ကျမှု လုပ်ငန်းအစီအစဉ် ရေးဆွဲခြင်း	၁၉.၂.၁၅	၁၅.၂.၁၅	၈၅	၁၀၅	၁၉၂	၁၉၂	၆၅၀
၆.၄ ဖြည့်တင်ရေးအစီအစဉ် ရေးဆွဲခြင်း	၁၅.၂.၁၅	၁၅.၂.၁၅	၈၅	၁၀၅	၁၉၂	၁၉၂	၆၅၀
၇. လိပ်စာရင်းလုပ်ငန်းဆိုင်ရာ ဝန်ထမ်းများ စာရင်းအစီအစဉ် ရေးဆွဲခြင်း							
၇.၁ အစည်းအဝေး ဟောပြောခြင်း	၂၈.၅.၁၅	၂၈.၅.၁၅	၈၅	၁၀၅	၁၉၂	၁၉၂	၆၅၀
၇.၂ အစည်းအဝေး ခုတ်ယူခြင်း							
၇.၃ အစည်းအဝေး တက်ယူခြင်း							
၈. လိပ်စာရင်းလုပ်ငန်းဆိုင်ရာ အခြေခံအုတ်ခဲရေးဆွဲခြင်း	၁.၇.၁၅	၁.၇.၁၅	၇၂၁	၉၈	၂၁၄	၂၁၄	၆၅၀
၉. လုပ်ငန်းစဉ်အစီအစဉ်ရေးဆွဲခြင်း	၁.၇.၁၅	၁.၇.၁၅	၁၂၁	၉၈	၂၁၄	၂၁၄	၆၅၀

# ၁၈။ ပထမနှစ်စက်ဝန်းကျေးရွာဖွံ့ဖြိုးရေး ဦးစားပေး အစီအစဉ်များ ( ပုံစံ - ၃ )



လူထုဗဟိုပြု စီမံကိန်း၊ စီမံကိန်းလက်စွဲ အပိုင်း - (၃) - ၂၀.၁၁.၂၀၁၆

## ပုံစံ - ၈ - ၃ ကျေးရွာဖွံ့ဖြိုးရေး ဦးစားပေးအစီအစဉ် (Form PC 3)

လမ်းညွှန်ချက်၊ အဆင့်(၃) ကျေးရွာဖွံ့ဖြိုးရေးအစီအစဉ်အဝေး ဖြန့်ချိသောအခါ ကျေးရွာစီမံကိန်း အထောက်အကူပြု ကော်မတီသည် လူထုစည်းရုံးရေးမှူးအကူအညီဖြင့် ဤပုံစံကိုပြည့်စုံအောင် ဖြည့်သွင်းရမည်။

လူထုစည်းရုံးရေးမှူး/ဝန်ထမ်း အမည် <b>မဒေဝ-မြတ်ဦးအောင်</b>			
နေ့စွဲ <b>၅.၃.၂၀၁၇</b>	စက်ဝန်းအား အမှတ်ခြစ်ပါ (✓) <input checked="" type="checkbox"/> စက်ဝန်း(၁) <input checked="" type="checkbox"/> <input type="checkbox"/> စက်ဝန်း(၂) <input type="checkbox"/> စက်ဝန်း(၃) <input type="checkbox"/> စက်ဝန်း(၄)		
ပြည်နယ်/တိုင်း <b>မန္တလေး</b>	ခရိုင် <b>ဧရာဝတီ</b>	ကျေးရွာအုပ်စု <b>ဒေါင့်ဘို</b>	ကျေးရွာ <b>ဒေါင့်ဘို</b>
က။ အခက်အခဲအတားအဆီးများအားဆွေးနွေးခြင်း - ယခုလက်ရှိအခြေအနေတွင် ဤကျေးရွာဖွံ့ဖြိုးတိုးတက်ရေးအတွက် အဓိက အခက်အခဲအတားအဆီးများသည် မည်သည့်များဖြစ်ပါသနည်း။ (အမျိုးသား/သမီး အနည်းဆုံးအခက်အခဲ ၅ ခုစီဖော်ပြပါ)			
အမျိုးသား အဖွဲ့မှ တင်ပြသောအခက်အခဲအတားအဆီးများ		အမျိုးသမီး အဖွဲ့မှတင်ပြသောအခက်အခဲအတားအဆီးများ	
၁	ကျေးရွာအုပ်စုအတွင်း မြေယာ မရှိခြင်း	၁	စစ်ငြိမ်းချမ်းသာရေး
၂	ကျေးရွာအုပ်စုအတွင်း မြေယာ မရှိခြင်း	၂	ရိုးရာဦးစွာ လာရေး ဘက်စုံ
၃	ရိုးရာဦးစွာ မြေယာ မရှိခြင်း	၃	ဘာသာရေး အရပ်ရပ်
၄	ကျေးရွာအုပ်စုအတွင်း မြေယာ မရှိခြင်း	၄	ကျေးရွာအုပ်စုအတွင်း မြေယာ မရှိခြင်း
၅	ကျေးရွာအုပ်စုအတွင်း မြေယာ မရှိခြင်း	၅	ကျေးရွာအုပ်စုအတွင်း မြေယာ မရှိခြင်း

ခ။ မျှော်မှန်းခြင်း - နောင်လာမည့် ( ၅ ) နှစ် အတွင်း ကျေးရွာဖွံ့ဖြိုးရေး မျှော်မှန်းလျာထားချက်များအား တင်ပြပါ။

အမျိုးသားအဖွဲ့မှ တင်ပြသောမျှော်မှန်းချက်များ		အမျိုးသမီးအဖွဲ့မှ တင်ပြသောမျှော်မှန်းချက်များ	
၁	ကျေးရွာအုပ်စုအတွင်း မြေယာ မရှိခြင်း	၁	စစ်ငြိမ်းချမ်းသာရေး
၂	ကျေးရွာအုပ်စုအတွင်း မြေယာ မရှိခြင်း	၂	ရိုးရာဦးစွာ လာရေး ဘက်စုံ
၃	ကျေးရွာအုပ်စုအတွင်း မြေယာ မရှိခြင်း	၃	ဘာသာရေး အရပ်ရပ်
၄	ကျေးရွာအုပ်စုအတွင်း မြေယာ မရှိခြင်း	၄	ကျေးရွာအုပ်စုအတွင်း မြေယာ မရှိခြင်း
၅	ကျေးရွာအုပ်စုအတွင်း မြေယာ မရှိခြင်း	၅	ကျေးရွာအုပ်စုအတွင်း မြေယာ မရှိခြင်း

ဂ။ လူထုစီမံကိန်း၏ လာမည့် ( ၃ ) နှစ်အတွက် အကျုံးဝင်သော ဦးစားပေး ဖွံ့ဖြိုးတိုးတက်မှု လုပ်ငန်း အစီအစဉ်များအားဖော်ပြပါ။

အဆင့်	ကျေးရွာအတွက် ဦးစားပေး ဖွံ့ဖြိုးတိုးတက်မှု လုပ်ငန်းစဉ်များ	အဆိုပြုသူ (အမျိုးသားများ/ အမျိုးသမီးများ/ အမျိုးသား+ အမျိုးသမီး)	ခန့်မှန်းကုန်ကျ စရိတ်	အကျိုးခံစားခွင့်ရှိသူ ခန့်မှန်းခြေ အရေအတွက်
၁	ကျေးရွာအုပ်စုအတွင်း မြေယာ မရှိခြင်း	ကျား ၁ မှ	၁၂၅၀၀၀၀၀	
၂	ကျေးရွာအုပ်စုအတွင်း မြေယာ မရှိခြင်း	ကျား ၁ မှ	၁၆၀၀၀၀၀၀	
၃	ကျေးရွာအုပ်စုအတွင်း မြေယာ မရှိခြင်း	ကျား ၁ မှ	၁၂၀၀၀၀၀၀	
၄	ကျေးရွာအုပ်စုအတွင်း မြေယာ မရှိခြင်း	ကျား ၁ မှ	၁၅၀၀၀၀၀၀	
၅	ကျေးရွာအုပ်စုအတွင်း မြေယာ မရှိခြင်း	ကျား ၁ မှ	၇၀၀၀၀၀၀	

ဃ။ လူထုစီမံကိန်း၏ လာမည့် ( ၃ ) နှစ်အတွက်အကျုံးဝင်သော ဦးစားပေး ဖွံ့ဖြိုးတိုးတက်မှု လုပ်ငန်း အစီအစဉ်များအားဖော်ပြပါ။

အဆင့်	ကျေးရွာအတွက် ဦးစားပေး ဖွံ့ဖြိုး	အဆိုပြုသူ (အမျိုးသားများ/ အမျိုးသမီးများ)	အခန်းကဏ္ဍ
-------	---------------------------------	---	-----------





လူထုဗဟိုပြု စီမံကိန်း၊ စီမံကိန်းလက်ခွဲ အပိုင်း - (၃) - ၂၁.၁၁.၂၀၁၆

	တိုးတက်မှု လုပ်ငန်းစဉ်များ	အမျိုးသမီးများ/အမျိုးသား+ အမျိုးသမီး)
၁	အသက်မွေးဝမ်းကြေးစားများ	မ
၂	စက်ချီတည်ထောင်ရေး	မ
၃	အားကြီး-ဒေါင့်ဘို-လမ်းပြုပြင်	မ
၄	ဘေးလှုံ့ကွင်း	ကျား
၅	ဖီးဆတ်ဂျေကန်	ကျား

ဥက္ကဋ္ဌ ၊ ကျေးရွာစီမံကိန်းအထောက်အကူပြုကော်မတီမှ အတည်ပြုသည်။

အမည် ----- လက်မှတ် ----- နေ့စွဲ -----

# ၁၉။ ဒုတိယနှစ်စက်ဝန်းကျေးရွာဖွံ့ဖြိုးရေး ဦးစားပေး အစီအစဉ်များ ( ပုံစံ - ၃ )

ပုံစံ - ၈ - ၃ ကျေးရွာဖွံ့ဖြိုးရေး ဦးစားပေးအစီအစဉ် (Form PC 3)

လမ်းညွှန်ချက်၊ အဆင့်(၃) ကျေးရွာမှော်မှန်းချက်အစည်းအဝေး ပြီးဆုံးသောအခါ ကျေးရွာစီမံကိန်း အထောက်အကူပြု ကော်မတီသည် လူထုစည်းရုံးရေးမှူးအကူအညီဖြင့် ဤပုံစံကိုပြည့်စုံအောင် ဖြည့်သွင်းရမည်။			
လူထုစည်းရုံးရေးမှူး/ဝန်ထမ်း အမည် <b>မအေးမြတ်စွာအောင်</b>			
နေ့စွဲ <b>၂၀.၁၀.၂၀၂၁</b>	စက်ဝန်းအား အမှတ်ခြစ်ပါ (✓) <input type="checkbox"/> စက်ဝန်း(၁) <input checked="" type="checkbox"/> စက်ဝန်း(၂) <input type="checkbox"/> စက်ဝန်း(၃) <input type="checkbox"/> စက်ဝန်း(၄)		
ပြည်နယ်/တိုင်း <b>မန္တလေး</b>	နယ်/မြို့နယ် <b>နွားတိုးမြို့နယ်</b>	ကျေးရွာအုပ်စု <b>ဒေါင်တိုး</b>	ကျေးရွာ <b>ဒေါင်တိုး</b>
က။ အခက်အခဲအတားအဆီးများအားဆွေးနွေးခြင်း - ယခုလက်ရှိအခြေအနေတွင် ဤကျေးရွာဖွံ့ဖြိုးတိုးတက်ရေးအတွက် အဓိက အခက်အခဲအတားအဆီးများသည် မည်သည့်များဖြစ်ပါသနည်း။ (အမျိုးသား/သမီး အနည်းဆုံးအခက်အခဲ ၅ ခုစီဖော်ပြပါ)			
အမျိုးသား အဖွဲ့မှ တင်ပြသောအခက်အခဲအတားအဆီးများ		အမျိုးသမီး အဖွဲ့မှတင်ပြသောအခက်အခဲအတားအဆီးများ	
၁	ကျွေးမွေးရေး/အစားအသောက်/အိမ်ရာ/အရပ်ရပ်	၁	ဝင်ရောက်ရေး
၂	ဘေးအန္တရာယ်/အန္တရာယ်/အန္တရာယ်	၂	ရိုးရာအထုံးစံများ
၃	ရေအခက်အခဲ/အရေအတွက်/အရေအတွက်	၃	ကျွေးမွေးရေး/အစားအသောက်
၄	ကျေးရွာအုပ်စု/အရပ်ရပ်	၄	ဘေးအန္တရာယ်/အန္တရာယ်
၅	ရေအခက်အခဲ/အရေအတွက်	၅	ရိုးရာအထုံးစံများ

ခ။ မှော်မှန်းခြင်း - နောင်လာမည့် ( ၅ ) နှစ် အတွင်း ကျေးရွာဖွံ့ဖြိုးရေး မှော်မှန်းလျာထားချက်များအား တင်ပြပါ။

အမျိုးသားအဖွဲ့မှ တင်ပြသောမှော်မှန်းချက်များ		အမျိုးသမီးအဖွဲ့မှ တင်ပြသောမှော်မှန်းချက်များ	
၁	ကျွေးမွေးရေး/အစားအသောက်	၁	ဝင်ရောက်ရေး
၂	ကျေးရွာအုပ်စု/အရပ်ရပ်	၂	ရိုးရာအထုံးစံများ
၃	ရေအခက်အခဲ/အရေအတွက်	၃	ကျွေးမွေးရေး/အစားအသောက်
၄	ကျေးရွာအုပ်စု/အရပ်ရပ်	၄	ဘေးအန္တရာယ်/အန္တရာယ်
၅	ရေအခက်အခဲ/အရေအတွက်	၅	ရိုးရာအထုံးစံများ

ဂ။ လူထုစီမံကိန်း၏ လာမည့် ( ၄ ) နှစ်အတွက် အကျုံးမဝင်သော ဦးစားပေး ဖွံ့ဖြိုးတိုးတက်မှု လုပ်ငန်း အစီအစဉ်များအားဖော်ပြပါ။

အဆင့်	ကျေးရွာအတွက် ဦးစားပေး ဖွံ့ဖြိုးတိုးတက်မှု လုပ်ငန်းစဉ်များ	အဆိုပြုသူ (အမျိုးသားများ/ အမျိုးသမီးများ/အမျိုးသား+ အမျိုးသမီး)	ခန့်မှန်းကုန်ကျ စရိတ်	အကျိုးခံစားခွင့်ရှိသူ ခန့်မှန်းခြေ အရေအတွက်
၁	ကျေးရွာအုပ်စု/အရပ်ရပ်	ကျား/မ	၁၅,၀၀၀,၀၀၀	
၂	ကျေးရွာအုပ်စု/အရပ်ရပ်	ကျား/မ	၁၅,၀၀၀,၀၀၀	
၃	ကျွေးမွေးရေး/အစားအသောက်	ကျား	၁၃,၅၀၀,၀၀၀	
၄	ကျေးရွာအုပ်စု/အရပ်ရပ်	မ	၇,၀၀၀,၀၀၀	
၅	ကျေးရွာအုပ်စု/အရပ်ရပ်	မ	၃,၅၀၀,၀၀၀	

ဃ။ လူထုစီမံကိန်း၏ လာမည့် ( ၄ ) နှစ်အတွက် အကျုံးမဝင်သော ဦးစားပေး ဖွံ့ဖြိုးတိုးတက်မှု လုပ်ငန်း အစီအစဉ်များအားဖော်ပြပါ။

အဆင့်	ကျေးရွာအတွက် ဦးစားပေး ဖွံ့ဖြိုး	အဆိုပြုသူ (အမျိုးသားများ/ အမျိုးသမီးများ)	အခန်းကဏ္ဍ
-------	---------------------------------	---	-----------

	တိုးတက်မှု လုပ်ငန်းစဉ်များ	အမျိုးသမီးများ/အမျိုးသား+ အမျိုးသမီး)	
၁	အသက်မွေးဝမ်းကြောင့်သည်	မ	
၂	စက်ရုံတည်ထောင်ပေးခြင်း	မ	
၃	.....	.....	
၄	သော့ခွက်	ကျား	
၅	ဖိသတ်ရေကန်	ကျား	

ခေါင်းဆောင်၊ ကျေးရွာစီမံကိန်းအထောက်အကူပြုကော်မတီမှ အတည်ပြုသည်။

အမည် ဦးကျော်ဇွဲ လက်မှတ် [Signature] နေ့စွဲ 20.10.2017

# ၂၀။ တတိယနှစ်စက်ဝန်းကျေးရွာဖွံ့ဖြိုးရေး ဦးစားပေး အစီအစဉ်များ ( ပုံစံ - ၃ )

ပုံစံ - ၈-၃ ကျေးရွာဖွံ့ဖြိုးရေး ဦးစားပေးအစီအစဉ် (Form PC 3)

လမ်းညွှန်ချက်၊ အဆင့်(၃)ကျေးရွာမှော်မှန်းချက်အစည်းအဝေးပြီးဆုံးသောအခါ ကျေးရွာစီမံကိန်း အထောက်အကူပြု ကော်မတီသည် လူထုစည်းရုံးရေးမှူးအကူအညီဖြင့် ဤပုံစံကိုပြည့်စုံအောင် ဖြည့်သွင်းရမည်။			
လူထုစည်းရုံးရေးမှူး/ဝန်ထမ်း အမည် <b>ခေါ်အေးမြတ်နိုးစောစင်</b>			
နေ့စွဲ <b>၂၀၁၁.၁၁.၂၀</b>	စက်ဝန်းအား အမှတ်ဖြစ်ပါ (✓) <input type="checkbox"/> စက်ဝန်း(၁) <input type="checkbox"/> စက်ဝန်း(၂) <input checked="" type="checkbox"/> စက်ဝန်း(၃) <input type="checkbox"/> စက်ဝန်း(၄)		
ပြည်နယ်/တိုင်း <b>ဗဟို</b>	မြို့နယ် <b>နွားတိုး</b>	ကျေးရွာအုပ်စု <b>ခေါ်ဒဲးတိုး</b>	ကျေးရွာ <b>ခေါ်ဒဲးတိုး</b>

က။ အခက်အခဲအတားအဆီးများအားဆွေးနွေးခြင်း - ယခုလက်ရှိအခြေအနေတွင်ကျေးရွာဖွံ့ဖြိုးတိုးတက်ရေးအတွက် အဓိကအခက်အခဲအတားအဆီးများသည် မည်သည်များဖြစ်ပါသနည်း။ (အမျိုးသား/သမီး အနည်းဆုံးအခက်အခဲ ၅ ခုစီဖော်ပြပါ)

အုပ်စုဖွဲ့ဆွေးနွေးမှုများမှ တင်ပြသောအခက်အခဲအတားအဆီးများ	
စာဖတ်ကျောင်းလုံခြုံမှု များနည်းခြင်း	(က+မ)
အားကစားအဆင့်မြှင့်တင်ခြင်း	<input checked="" type="checkbox"/> ကျား <input type="checkbox"/> မ
မိုးရာသီ ပွားလာရေးခက်ခဲခြင်း	<input type="checkbox"/> ကျား <input checked="" type="checkbox"/> မ
ဗဟုသုတနည်းပါးခြင်း	<input type="checkbox"/> ကျား <input checked="" type="checkbox"/> မ
မီးအန္တရာယ်ကြိုတင်ကာကွယ်ရန်ခက်ခဲခြင်း	<input checked="" type="checkbox"/> ကျား <input type="checkbox"/> မ
ညလျှောက်ပွားလာရေးခက်ခဲခြင်း	<input checked="" type="checkbox"/> ကျား <input type="checkbox"/> မ
အလုပ်အကိုင်အခွင့်အလမ်းနည်းပါးခြင်း	(မ)
ထောက်ပံ့ရေး ယုံလောက်မှုနည်းခြင်း	(မ)

ခ။ မျှော်မှန်းခြင်း- နောင်လာမည့် ( ၅ ) နှစ် အတွင်း ကျေးရွာဖွံ့ဖြိုးရေး မျှော်မှန်းချက်များအား တင်ပြပါ။

အုပ်စုဖွဲ့ဆွေးနွေးမှုများမှ တင်ပြသောအခက်အခဲအတားအဆီးများ	
စာဖတ်ကျောင်း လုံခြုံမှု များစေရန်	(က + မ)
အားကစားယူရန် နေရာကွင်း၍စေရန်	<input checked="" type="checkbox"/> ကျား <input type="checkbox"/> မ
ရာသီမရွေး ပွားလာနိုင်ရန်	<input type="checkbox"/> ကျား <input checked="" type="checkbox"/> မ
ဗဟုသုတတိုးပွားစေရန်	<input type="checkbox"/> ကျား <input checked="" type="checkbox"/> မ
မီးဘေးကြိုတင်ကာကွယ်နိုင်ရန်	<input checked="" type="checkbox"/> ကျား <input type="checkbox"/> မ
ညလျှောက်ပွားလာရေးအဆင့်မြှင့်တင်ရန်	<input type="checkbox"/> ကျား <input type="checkbox"/> မ
ထိတွေ့ပွားစေရန်	မ
ထောက်ပံ့ရေး ယုံလောက်မှု များစေရန်	မ

၈။ လူထုစီမံကိန်း၏ လာမည့် ( ၄ ) နှစ်အတွက် အကျုံးဝင်သော ဦးစားပေး ဖွံ့ဖြိုးတိုးတက်မှု လုပ်ငန်း အစီအစဉ်များအားဖော်ပြပါ။

ဦးစားပေးအဆင့်	ကျေးရွာအတွက် ဦးစားပေး ဖွံ့ဖြိုးတိုးတက်မှု လုပ်ငန်းစဉ်များ	အဆိုပြုသူ (အမျိုးသားများ/ အမျိုးသမီးများ/ အမျိုးသား + အမျိုးသမီး)	အခန်းကဏ္ဍ	ဦးစားပေးအဆင့် သတ်မှတ်ချက်	ခန့်မှန်းကုန်ကျစရိတ်	အကျိုးခံစားခွင့်ရှိသူ ခန့်မှန်းခြေအရေအတွက်		
						ကျား	မ	ပေါင်း
၁	ရွာတွင်း ကွန်ကရစ်လမ်း	က+မ	လမ်းပန်း အဆွယ်	၁	30200 000	762	942	1704
၂	ရွာတွင်း လျှပ်စီးစနစ်	က+မ	"	၂	30000 000	762	942	1704
၃	ကျောင်းခြံစည်းရုံး	က+မ	ပညာရေး	၃	20000 000	762	942	1704
၄	ရေပေးစနစ်	မ	ကျေးဇူး ဝန်ဆောင်မှု	၄	35000 000	762	942	1704
၅	မျက်စိစစ်ဆေးရေး ဝန်ဆောင်ခန်း ဖွဲ့စည်းခြင်း	က	မီးယပ်ရေး	၅	20000 000	762	942	1704

၉။ လူထုစီမံကိန်း၏ လာမည့် ( ၄ ) နှစ်အတွက် အကျုံးမဝင်သော ဦးစားပေး ဖွံ့ဖြိုးတိုးတက်မှု လုပ်ငန်း အစီအစဉ်များအားဖော်ပြပါ။

အဆင့်	ကျေးရွာအတွက် ဦးစားပေး ဖွံ့ဖြိုးတိုးတက်မှု လုပ်ငန်းစဉ်များ	အဆိုပြုသူ (အမျိုးသားများ/ အမျိုးသမီးများ/ အမျိုးသား + အမျိုးသမီး)	အခန်းကဏ္ဍ
၁	ဆက်ချက် ပျက်စီးစေရန်	က+မ	အသက်မွေးဝမ်းကျောင်း
၂	ဆက်လက် အလုပ်လုပ်	မ	အသက်မွေးဝမ်းကျောင်း
၃	ဆာလုံကွင်း	က	ကျန်းမာရေး
၄	မီးသတ်ရေးကန်	က	ကျေးဇူး ဝန်ဆောင်မှု
၅			

ခေါင်းဆောင်၊ ကျေးရွာစီမံကိန်းအထောက်အကူပြုကော်မတီမှအတည်ပြုသည်။

အမည် ----- ဦးအောင်လှ ----- လက်မှတ် -----  ----- နေ့စွဲ ----- ၇.၅.၂၀၁၈ -----

၂၁။

### အစည်းအဝေးမှတ်တမ်းများ

ကျင်းပသည့်အကြောင်းအရာ

ပ+ဒုကြိမ်အစည်းအဝေး

ကျင်းပသည့်နေရာ

ဒေါင့်ဘိုး

စီမံကိန်းရည်ရွယ်ချက်ကို ကျင်းပသည့်နေ့ရက်

၁၉.၁၀.၂၀၁၈

တက်ရောက်သူဦးရေ

ကျား(၁၀၆)+မ(၁၁၅)

အစည်းအဝေးအစတွင် ကျေးရွာအုပ်ချုပ်ရေးမှူး ဦးရဲဆွေမှ အဖွင့်အမှာစကားပြောကြားခဲ့ပါသည်။ စီမံကိန်းလုပ်ငန်းတွင် မိမိကျေးရွာဖွံ့ဖြိုးရေးအတွက် ယခင်နှစ်ကထက် ပိုမို၍ အားတက်သရောပါဝင်ဆောင်ရွက်ကြရန်နှင့် လုပ်ငန်းကိုညှိနှိုင်းဆောင်ရွက်သွားကြရန် ပြောကြားခဲ့ပါသည်။ ယခုလိုအစည်းအဝေးကို တက်ရောက်ပေးသောကြောင့် အစည်းအဝေး တက်ရောက်လာသူအားလုံးကို ကျေးဇူးတင်ကြောင်း ရှင်းလင်းပြောကြားခဲ့ပါသည်။

ဆရာဦးလွမ်းမိုးအောင်မှ စီမံကိန်းရည်ရွယ်ချက်ကိုရှင်းလင်းပြောကြားခဲ့ပါသည်။ စီမံကိန်းသည် လူထုပဟိုပြုစီမံကိန်းဖြစ်သောကြောင့် လူထု၏ပူးပေါင်းမှုသာ အဓိကဖြစ်ကြောင်း ရှင်းလင်းပြောကြားခဲ့ပါသည်။

စီမံကိန်းစက်ဝန်းကို ဆရာဦးလွမ်းမိုးအောင် ရှင်းလင်းပြောကြားခဲ့ပါသည်။ စီမံကိန်းလုပ်ငန်းခွဲလုပ်ငန်းစဉ်များကို စီမံကိန်းစက်ဝန်းအတိုင်းဆောင်ရွက်သွားမည်ဖြစ်ကြောင်း နှင့် စီမံကိန်းစက်ဝန်းအဆင့်တိုင်းတွင် ကျား-မ ရေးရာတန်းတူညီမျှရေးနှင့် စောင့်ကြည့်ကြီးကြပ်ရေးလုပ်ငန်းစဉ်များကို ထည့်သွင်းစဉ်စားသွားရန် လိုအပ်ကြောင်း ရှင်းလင်းပြောကြားခဲ့ပါသည်။

တာဝန်ရှိသူများနှင့် ၎င်းတို့၏တာဝန်ဝတ္တရားများကို ဆရာသိန်းနိုင်လင်းမှ ရှင်းလင်းပြောကြားခဲ့ပါသည်။ ကော်မတီများသည် မိမိတာဝန်များကို ကျေပွန်စွာ ဆောင်ရွက်ရန် လိုအပ်ကြောင်း ရှင်းလင်းပြောကြားခဲ့ပါသည်။

ဆရာသိန်းနိုင်လင်းမှ စီမံကိန်းလုပ်ငန်းတွင် အကျုံးဝင်/မဝင်များ၊ အကာအကွယ်များ တည်ဆောက်ရေးလုပ်ငန်းများကို ရှင်းလင်းစွာပြောကြားခဲ့ပါသည်။ စီမံကိန်းလုပ်ငန်းခွဲကို မိမိ ကျေးရွာ၏ အဓိကလိုအပ်ချက်ကို ဦးစားပေးဆောင်ရွက်ရန်ပြောကြားခဲ့ပါသည်။

ကျေးရွာဖွံ့ဖြိုးရေးလုပ်ငန်းကို ကျေးရွာတွင်းလမ်းများမှာ မိုးရေတိုက်စားမှုကြောင့် ပျက်စီးနေသောကြောင့် ကျေးရွာတွင်းလမ်းများပြုပြင်ခြင်းလုပ်ငန်းကို ကျေးရွာလူထုမှ ရွေးချယ်ခဲ့ပါသည်။

ဆက်လက်ပြီးကော်မတီများရွေးချယ်အတည်ပြုရာ ယခင်နှစ်က ကော်မတီများကို ကျေးရွာမှ သဘောတူကြောင်းနှင့်၎င်းတို့၏ လုပ်ဆောင်ချက်များကို သဘောကျကြောင်း ကျေးရွာလူထုမှ

ပြောကြားခဲ့ပါသည်။ သို့သော်လည်း ကျန်းမာရေးအရနှင့် လုပ်ငန်းမအားလပ်သော ကော်မတီများအနေဖြင့် လုပ်ငန်းကိုမဆောင်ရွက်နိုင်သောကြောင့် နေရာအစားထိုးခြင်းများ ပြုလုပ်ခဲ့ပါသည်။

အစည်းအဝေးအပြီးတွင်                      အစည်းအဝေးမှတ်တမ်းကို                      ကျေးရွာစီထောက်ဥက္ကဋ္ဌမှ  
ဖတ်ကြားရှင်းလင်းပြီး အစည်းအဝေးမှတ်တမ်းကို သဘောတူညီမှု ရယူခဲ့ပါသည်။

မှတ်တမ်းတင်သူ-ဒေါ်နွယ်နွယ်ထွန်း(စေတနာ့ဝန်ထမ်း)

၂၂။ ကဏ္ဍအလိုက် ဦးစားပေးဖွံ့ဖြိုးရေးလုပ်ငန်းစဉ်များ

	အဆင့်	လုပ်ငန်း	မည်သူ ဦးစားပေးလဲ	ကျေးရွာမှတာဝန်ခံသူ (သို့)အုပ်စု	ပြင်ပမှမည်သူ ထောက်ပံ့မလဲ
အခြေခံ အဆောက် အ	၁	ကျောင်းဆောင် ပြုပြင်ပြီး	ကျား+မ	ကျေးရွာလူထု	လူထုဗဟိုပြု စီမံကိန်း
	၂	ကျေးရွာတွင်းလမ်း ပြုပြင်	ကျား+မ	ကျေးရွာလူထု	လူထုဗဟိုပြု စီမံကိန်း
	၃	ဘုရားကြီး-ဒေါင့်ဘိုး ကတ္တရာလမ်း	ကျား+မ	မရှိ	မရှိ
	၄				
	၅				
အသက်မွေး ဝမ်းကြောင်း /စိုက်ပျိုးရေး	၁	စက်ချုပ်သင်တန်း	မ	မရှိ	မရှိ
	၂				
	၃				
	၄				
	၅				
ကျန်းမာရေး/ အာဟာရ	၁	သောက်ရေကန် ပြုပြင်	ကျား+မ	မရှိ	မရှိ
	၂				
	၃				
	၄				
	၅				
ပညာရေး	၁	ကျောင်းအုတ်တံတိုင်း	ကျား+မ	မရှိ	မရှိ
	၂				
	၃				
	၄				
	၅				
အခြား	၁	ဘောလုံးကွင်း	ကျား	မရှိ	မရှိ
	၂	မီးသတ်ရေး	မ		
	၃				
	၄				
	၅				



## ၂၃။ VDP အရည်အသွေး ထိန်းချုပ်မှု

ထိန်းချုပ်သူ - ဒေါ်အေးမြတ်စိုးအောင် ရက်စွဲ-  
VDP ရက်စွဲ-

ရွာ-ဒေါင့်ဘိုး

မြို့နယ်-နွားထိုးကြီး

ကျေးရွာအုပ်စု- ဒေါင့်ဘိုး

(၁) VDP စာရွက်စာတမ်းပြီးဆုံးမှုကို စစ်ဆေးပါ။ (OM အရ)

- မျက်နှာဖုံး (အဖုံး)
- မာတိကာ
- ကျေးရွာအခြေခံ Data
- PSA အကျဉ်းချုပ်နှင့် PRA လုပ်ငန်းစဉ်
- ကျေးရွာမျှော်မှန်းချက် (ဆွေးနွေးချက် ရလဒ်)
- အမျိုးသား/ အမျိုးသမီး အဖွဲ့များ သဘောတူထားသည့် နောင်လေးနှစ်အတွက် ဦးစားပေးလုပ်ငန်းများ စာရင်း ( အခြေခံ အဆောက်အအုံ၊ အသက်မွေးမှု၊ ပညာရေး၊ လူမှုရေး ထိန်းသိမ်းမှု...)

နောက်ဆက်တွဲများ -

- လူမှုအကဲဖြတ်မှု စာရွက်စာတမ်းခါတ်ပုံနှင့် PRA လုပ်ငန်းစဉ် (ဖြစ်နိုင်လျှင်)၊ မြေပုံများပါရမည်၊ စည်းစိမ်ပိုင်ဆိုင်မှုအဆင့်၊ venn ပုံ....
- ကျေးရွာစီမံကိန်း ရေးဆွဲရေးအစည်းအဝေးမိတ္တူ
- ကျေးရွာ၏ အချက်အလက် ( PC1 ပုံစံ )
- ကျေးရွာမျှော်မှန်းချက်

(၂) လူမှုအကဲဖြတ်မှု အရည်အသွေးနှင့် VDP စစ်ဆေးပါ။

- VDP တွင် ပါဝင်သောလူဦးရေ ( အမျိုးသား/ အမျိုးသမီး)
- လူမှုရေးအကဲဖြတ်မှုအရည်အသွေးနှင့် VDP အတွက် ရက်ပေါင်း
- PRA ပစ္စည်းများ အသုံးပြုသည့် အရေအတွက် -
- ပါဝင်သော လူဦးရေနှင့် လုပ်ငန်းများ မှတ်တမ်းတင်ခြင်း ( အစည်းအဝေးမှတ်တမ်း၊ အဖွဲ့ခါတ်ပုံ၊ တိုင်းရင်းသား အနည်းစုနှင့် ထိခိုက်လွယ်သော အဖွဲ့များ)
  - အလွန်ကောင်း
  - ကောင်း
  - ညံ့
- လုပ်ငန်းများ မှတ်တမ်းတင်ခြင်းနှင့် အမျိုးသမီး အဖွဲ့အစည်းအဝေး၏ ရလဒ်အား ခွဲခြားပေးထားသလား

- ရှိ
- မရှိ
- စီမံကိန်း အရေအတွက် (အမျိုးသား/ အမျိုးသမီး ရွေးချယ်မှု အရေအတွက်) -

PRA နှင့် သက်ဆိုင်သော အခြား စီမံကိန်းအရေအတွက်  
(အမျိုးသား/ အမျိုးသမီး ရွေးချယ်မှု အရေအတွက်) -