



ပြည်ထောင်စုသမ္မတ မြန်မာနိုင်ငံတော်အစိုးရ
စိုက်ပျိုးရေး၊မွေးမြူရေးနှင့် ဆည်မြောင်းဝန်ကြီးဌာန
ကျေးလက်ဒေသဖွံ့ဖြိုးတိုးတက်ရေးဦးစီးဌာန
 Community Driven Development Project
လူထုပဟိုပြုစီမံကိန်း

ကျေးရွာဖွံ့ဖြိုးရေးအစီအစဉ်



ဒိုင်းပြကုန်းကျေးရွာ၊ဒိုင်းပြအုပ်စု

လိုင်းဘွဲ့မြို့နယ်၊ ကရင်ပြည်နယ်။

၂၀၂၀ခုနှစ်

မာတိကာ

စဉ်	အကြောင်းအရာ	စာမျက်နှာ
၁။	လှိုင်းဘွဲ့မြို့နယ်အခြေပြမြေပုံ	၃
၂။	ကျေးရွာမြေပုံ (တည်နေရာ)	၄
၃။	အုပ်စုတွင်ပါဝင်သော ကျေးရွာများစာရင်း	၅
၄။	ကျေးရွာအခြေခံအချက်အလက်များ (ကျေးရွာသမိုင်းကြောင်း)	၆
၅။	လူထုပူးပေါင်းပါဝင်သော လူမှုဆန်းစစ်ခြင်းနှင့် အကဲဖြတ်ခြင်း လုပ်ငန်းစဉ် (PSA/PRA) အကျဉ်းချုပ်ဇယား	၇
၆။	ကျေးရွာဖွံ့ဖြိုးရေးအစီအစဉ်အတွက်အသုံးပြုခဲ့သော PRA tools တစ်ခုချင်းစီအတွက် သုံးသတ်ချက်များ	
	၁။ ကျေးရွာလူမှုရေးနှင့်အရင်းအမြစ်ပြမြေပုံ (Social Map)	၈
	၂။ ရာသီခွင်ပြပြကွဲဒီဇိုင်း (Seasonal Cleander)	၁၀
	၃။ ဥစ္စာနေကြွယ်ဝမှုပြဇယား (Wealth Ranking)	၁၂
	၄။ ကျား၊မ ပင့်ကူအိမ်သုံးသပ်ခြင်း (Cob Web)	၁၄
	၅။ အရင်းအမြစ်အသုံးချမှုပုံစံပြဇယား (Asset Mapping)	၁၆
	၆။ အဖွဲ့အစည်းချိတ်ဆက်မှုပြဇယား (Veen Diagram).....	၁၉
၇။	ကော်မတီဝင်များရွေးချယ်ခြင်း	၂၀
၈။	ကျေးရွာအချက်အလက်များ (PC 1)	၂၂
၉။	စီမံကိန်းစက်ဝန်းအချိန်ဇယား (PC 2)	၂၆
၁၀။	ကျေးရွာဖွံ့ဖြိုးရေးဦးစားပေးအစီအစဉ် (PC 3)	၂၇
၁၁။	အစည်းဝေးမှတ်တမ်းများ	၃၈
၁၂။	ကျေးရွာဖွံ့ဖြိုးရေးအစီအစဉ် ဆောင်ရွက်မှုမှတ်တမ်း	၄၀
၁၃။	ကဏ္ဍအလိုက်ဦးစားပေးဖွံ့ဖြိုးရေးလုပ်ငန်းစဉ်များ	၄၁

၁။ လိုင်းဘွဲ့မြို့နယ်အခြေပြမြေပုံ

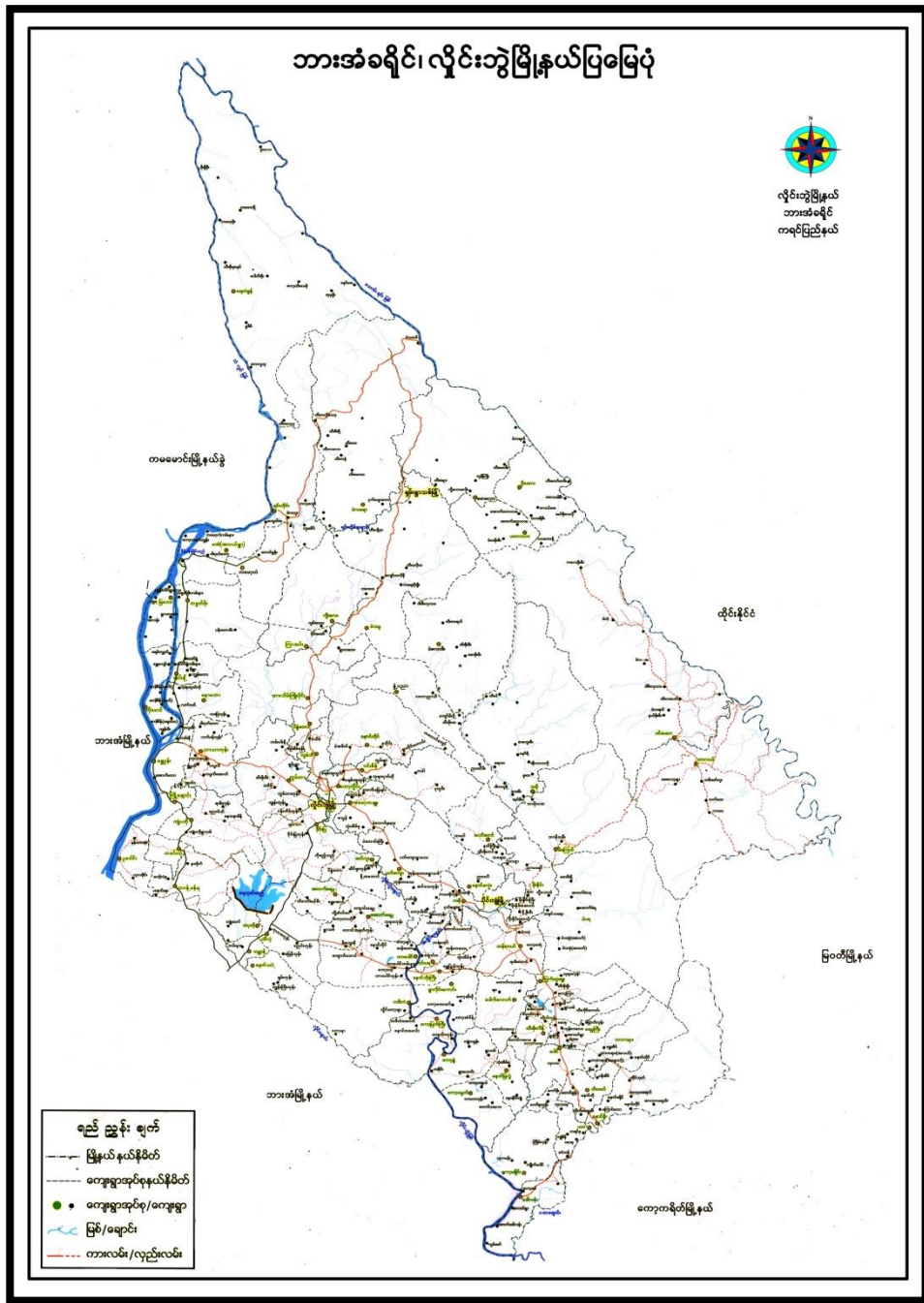

၂။ ကျေးရွာအုပ်စု မြေပုံ (တည်နေရာ)

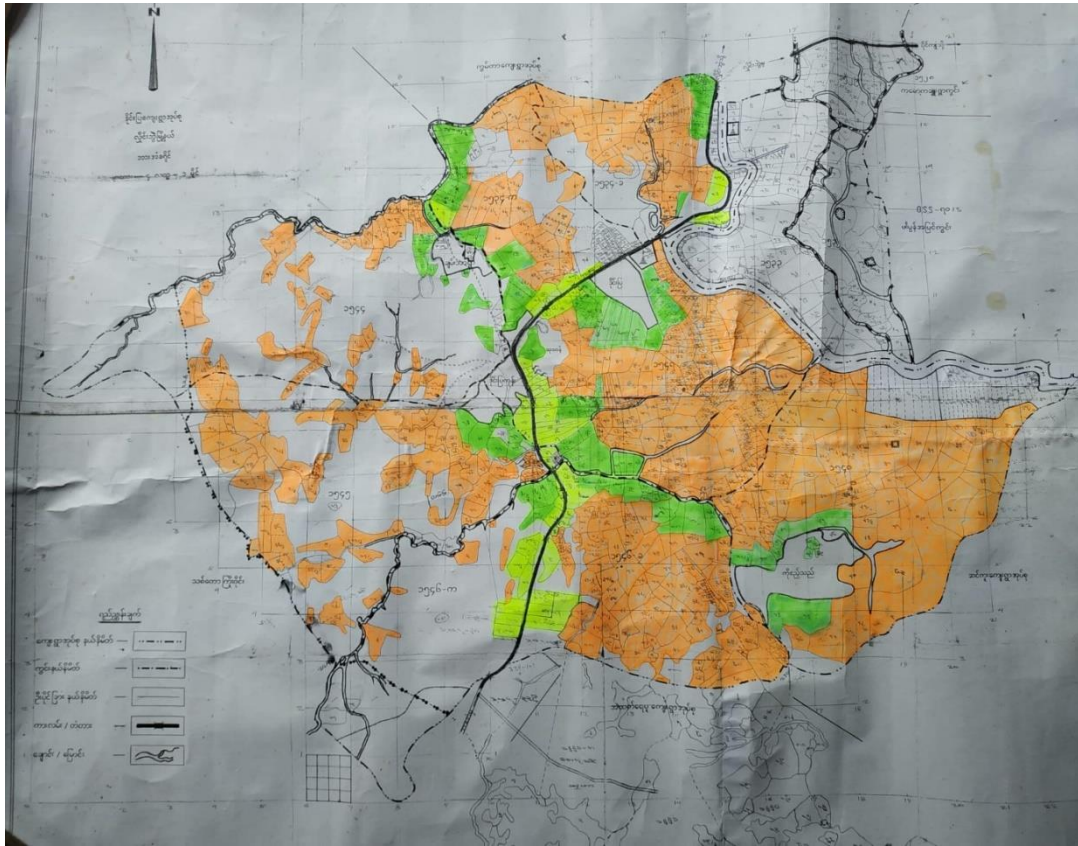

၃။ အုပ်စုတွင် ပါဝင်သော ကျေးရွာစာရင်း

၁။ ဒိုင်းပြကျေးရွာ

၂။ ဒိုင်းပြကုန်းကျေးရွာ

၃။ ကိုဇော်သည်ကျေးရွာ

၄။ ချမ်းသာကျေးရွာ

၄။ ကျေးရွာအခြေခံအချက်အလက်များ (ကျေးရွာသမိုင်းကြောင်း)

၂၆ ဦးဖြူကုန်းကျေးရွာ၏ သမိုင်းကြောင်း ၂၇

*

ဦးဖြူကုန်းကျေးရွာသည်ပွန်ခဲသော နှစ်ပေါင်း (၂၆၀)ခန့်က စတင်တည်ထောင်ခဲ့သည်။ ခရစ်နှစ် ၁၇၅၉တွင် ဘဏ္ဍာရေး မင်းတရားသည် ပဒိုဒယား သို့မဟုတ် ကုတုင်တနင်္သာကို ကမ်းရိုးတစ်လျှောက်သည် အဓိက ဝန်ကြီးကြီးဖြစ်သည်။ ဇာပုဒ်ယားကို ထိုစဉ်က မိသားစုဝင်များသည် ယိုးဒယားဘုရင် နားထောင် ခဲ့သဖြင့် မိုးကျသည် နှစ်ချိန်နှင့်လည်း နှိုက်ကပ်ရုံ ဝန်သည်တော်များလည်း နားထောင်ရာဂါ ကပ်ရုံ မင်းကြီးတို့သည်လည်း နားထောင် နားထောင် ဖြစ်လာသည်။ တပ်ဖြန့်ဆုတ်ခွာခဲ့ရာ ပဒိုဒယားဝင်္ဂီက ရောက်မှလျက်ရှိ တိုက်သည်

၁၇၆၀ ဖြစ်၍ နှစ်ဝယ် မင်းတရားကြီးသည် သထုံခရိုင် ကင်းရွာ အရောက်တွင် ကံတော်ကုန်သည်ကို စောက်ချင်၍ တနင်္သာရီ၊ သထုံ၊ ယခုက ဂုဏ်ဖြူနယ်တိုက်သည် စစ်မြေပြင် နေရာ ဖြစ်သည်မှာ ဆိုးမွန်း နိုင်ပေသည် ထို့ကြောင့် စစ်ဘေး အန္တရာယ်ကို တိမ်းရှောင်ရင်း မွန်ကုန်းရွာ မှ ကုန်တစ်ခုသည် ဦးဖြူကုန်းရွာဟု နေရာတွင် သည် ဒေသသို့ ရောက်လာ၍ နေရာတည်သည်။ ထိုဒေသ၏ တစ်ရှားသော နေရာမှာ အဓိကရ မြေတိုင်း ဖြစ်၍ ဖြစ်သည် ထိုမှတ်တိုင်ကို ဦးကုန်းရွာ မြေခြင်းကြောင့် ကွဲကြောင်း ထို့ဖြင့် ဖြစ်နေသည်။ ကျွန်ုပ်တို့ ကို နေရာထပ်ဖြင့် ရှေးလူကြီးတို့က (တုင်ပြု... တံပရာ) ရွာပုံကုန်တစ်ခုကို ထွင်ခဲ့သည်။ (တုင်) သည် 'တိုင်' ဟု နာမ် ပြောင်းခဲ့သည်။

ဦးဖြူကုန်းရွာသည် ဦးဖြူကျေးရွာ အုပ်စုအတွင်း တည်ရှိသော ကျေးရွာတစ်ရွာဖြစ်သည်။ ဦးဖြူကျေးရွာ၏ သူကြီး (ဥပမာ) ၊ ကျေးရွာ ဖြစ်သူ၊ ကောင်းစွာ ဥက္ကဋ္ဌ (ဥပမာ) ၊ ကျေးရွာ အုပ်ချုပ်ရေးမှူး (၂) ဘက် တို့၏ အုပ်ချုပ်မှုလက် အောက်တွင် တည်ရှိ ခဲ့ပါသည်။ ကျေးရွာအုပ်စုကြီး ခေတ်တွင် တာဝန်ပူ အုပ်ချုပ်ခဲ့သော ကုန်တစ်မျိုးများမှာ ဦးဘအေး၊ ဦးနေရင်၊ ဦးကြာရွတ်၊ ဦးပန်းခင်၊ ဦးအောင်သိန်း စေတို့ ဖြစ်ပါသည်။

ကျေးရွာသည် သူ့ကောင်းစွာ ခေတ်တွင် တာဝန်ပူ ခဲ့သော ကုန်တစ်မျိုးများမှာ ဦးစောအုန်းတင်၊ ဦးအောင်ထွန်းလုံ၊ ဦးအောင်လွင်၊ ဦးအောင်စိန်၊ ဦးသာကြည်၊ ဦးဖလူတာတို့ ဖြစ်ပါသည်။ ကျေးရွာအေးချမ်းသာယာရေး နှင့် ဖွံ့ဖြိုးရေး ကောင်းစွာ ခေတ်တွင် ဦးဖလူတာ၊ ဦးစံကြည်၊ ဦးပန်းချစ်ရင်၊ ဦးမောင်ရင်၊ ဦးမောင်ထွန်း၊ ဦးဖအောင်မောင်တို့ ဖြစ်ပါသည်။ ကျေးရွာအုပ်ချုပ်ရေးမှူး ခေတ်တွင် တာဝန်အုပ်ချုပ်ပေးသော ကုန်တစ်မျိုးများမှာ ဦးသံဒွန်၊ ဦးထွန်းလှ၊ ဦးထိန်လင်း၊ ဦးပေါ်လင်း၊ ဦးကြည်ဝင်း၊ ဦးနေလစတို့ တာဝန်ထမ်းဆောင်နေပါသည်။ *

**၅။ လူထုပူးပေါင်းပါဝင်သော လူမှုဆန်းစစ်ခြင်းနှင့်အကဲဖြတ်ခြင်းလုပ်ငန်းစဉ်
အကျဉ်းချုပ်ဇယား။**

စဉ်	အသုံးပြုခဲ့သော PRA tool များ	ဦးတည်အုပ်စုများ	အစည်းအဝေး		အဓိကဆွေးနွေးချက်များ
			ကျား	မ	
၁	ကျေးရွာအရင်းအမြစ် ပြမြေပုံ (Social Map)	ရပ်မိရပ်ဖ၊ ကော်မတီဝင်များ၊ ကျေးကျေးရွာလူထုများ အားလုံး	၁၀	၄၅	အခြေခံအဆောက်အအုံများ၊ လမ်းပန်းဆက်သွယ်ရေးအခြေအနေ၊ လယ်ယာမြေများ၊ ကျေးရွာရှိ သဘာဝအရင်းအမြစ်များ။
၂	ရာသီခွင်ပြ ပြက္ခဒိန် (Seasonal Calendar)	ကော်မတီဝင်များ၊ အမျိုးသား၊ အမျိုးသမီး၊ ဆင်းရဲနွမ်းပါးသူများ	၁၀	၃၀	စီးပွားရေး၊ ဝင်ငွေရရှိမှု၊ ပွဲတော်ချိန်၊ ရာသီဥတု၊ ကျန်းမာရေးဆိုင်ရာ၊ ရေရရှိမှု။
၃	ဥစ္စာနေကြွယ်ဝမှုပြဇယား (Wealth Ranking)	အဆင်ပြေ၊ အလယ်အလတ်၊ အဆင်မပြေသော အုပ်စုများ	၁၀	၃၃	ကျေးရွာလူမှုစီးပွားရေးအခြေအနေကို ခွဲခြားသတ်မှတ်နိုင်ရေးအတွက် အခြေခံစံနှုန်း သတ်ရန် လူထုအားလုံး သဘောတူဆောင်ရွက်ခြင်း။
၄	ကျား၊မ ပင့်ကူအိမ်သုံးသပ် ခြခြင်း (Cob Web)	ကျေးရွာရှိ အမျိုးသားများနှင့် အမျိုးသမီးများ	၁၀	၃၀	အမျိုးသားနှင့် အမျိုးသမီး အခွင့်အရေးတန်းတူညီမျှမှု နှင့် မရရှိသည့် အကြောင်းအရင်းများကို ဖော်ထုတ်ခြင်း။
၅	အရင်းအမြစ် အသုံးချမှုပုံစံပြဇယား (Assesst Mapping)	ကျေးရွာလူထုအားလုံး	၁၀	၃၃	ကျေးရွာရှိ သဘာဝအရင်းအမြစ်များ နှင့် လူမှုဆိုင်ရာအရင်း အမြစ်များအား မည်သူက အသုံးပြုပြီး မည်သူက ထိန်းချုပ် ထားရှိခြင်း။
၆	အဖွဲ့အစည်း ချိတ်ဆက်မှုပြ ဇယား (Veen Diagram)	ကျေးရွာအုပ်ချုပ်ရေးအဖွဲ့၊ ကျေးရွားဖွံ့ဖြိုးရေးလုပ်ဆောင် နေသည့်အဖွဲ့၊ ကျေးရွာလူထု	၁၀	၄၅	ကျေးရွာအတွင်းရှိ အဖွဲ့အစည်းများနှင့် မည်သို့သောလုပ်ငန်း များအတွက် မည်သည့် အဖွဲ့အစည်းများနှင့် ချိတ်ဆက်လုပ်ကိုင် ဆောင်ရွက်မှုရှိခြင်း။
၇	ကျေးရွာအခြေခံ အချက်အလက် (PC 1)	ရပ်ကွက်မှူး၊ အတွင်းရေးမှူး၊ ကျေးရွာရွာလူထုများ၊ လူထုဗဟိုပြုစီမံကိန်း ဝန်ထမ်းများ	၃၀	၁၀၈	အိမ်ခြေ၊ လူဦးရေ၊ လူမျိုးဘာသာ စသော လူမျိုးဘာသာ အခြေခံအချက်အလက်များ ဖော်ထုတ်ခြင်း။
၈	အခက်အခဲများ၊ မျှော်မှန်း ချက်များ၊ ကျေးရွာဖွံ့ဖြိုးရေး ဦးစားပေးလုပ်ငန်း များ ဖော်ထုတ်ခြင်း	အမျိုးသား၊ အမျိုးသမီးနှင့် ကျေးရွာလူထုအားလုံး	၃၀	၁၀၈	ကျေးရွာတွင်း ရင်ဆိုင်နေရသော အခက်ခဲများ၊ ကျေးရွာလူ ထု၏မျှော်မှန်းချက်များ၊ ကျေးရွာအတွက် ဦးစားပေးလုပ်ငန်း များဖော်ထုတ်ခြင်း။

၆။ ကျေးရွာဖွံ့ဖြိုးရေးအစီအစဉ်အတွက်အသုံးပြုခဲ့သော PRA tools တစ်ခုချင်းစီအတွက်သုံးသပ်ချက်များ။

၁။ ကျေးရွာလူမှုရေးနှင့်အရင်းအမြစ်ပြမြေပုံ (Social Map)



၂။ ရာသီခွင်ပြဋ္ဌာန်း (Seasonal Cleander)

ကျေးရွာအမည် - ဦးဇော်ဦး ရာသီခွင်ပြဋ္ဌာန်း ရက်စွဲ - ၆. ၆. ၂၀၁၉

အကြောင်းအရာ	တန်ခူး	ကဆုန်	ဒုလိန်	ဇူလိုင်	ဇူလိုင်	စက်တင်ဘာ	အောက်တိုဘာ	နိုဝင်ဘာ	ဒီဇင်ဘာ	ဇန်နဝါရီ	ဖေဖော်ဝါရီ	မတ်
ခိုက်ပျိုးရေး	-	-										
ရာသီဥတု												
ရေရရှိမှု												
အားပေးချိန်												
ပွဲတော်			-	-								
ဝင်ငွေ / ထွက်ငွေ	၄ ၄	၄ ၄	၄ ၄ ၄	၄ ၄	၄	၄	၄	၄	၄	၄ ၄	၄ ၄	၄

ပူးပေါင်းပါဝင်ဆွေးနွေးသူ - ၈ (၁၀) | ၈ (၃၀)

ကျေးဇူးတင်ပေးခြင်း - နိုင်ငံခြား
ကျေးဇူးတင်ပေးခြင်း - နိုင်ငံခြား

ရာသီဥတု ပြောင်းလဲမှု
ဆွေးနွေးချက်နှင့် အချက်အလက်

ရက်စွဲ - ၂၀၁၉ ခု
နေ့စွဲ - ၆-၆-၂၀၁၉

- လယ်ယာလုပ်ငန်းကို အခက်အခဲများ ရှိလျက် ကိုင်တွယ်ရပါမည်။
- ဝါဆို၊ ဝါ၊ နောင်လတွင် ရေကြီးပေ့ ရှိမည်။
- တန်ခူး၊ တန်ဆောင်မုန်း၊ နတ်တော်၊ ပြာသို၊ တပို့တွဲ၊ တပေါင်း၊ လများတွင် ရေကြီးပေ့ ရှိမည်။
- ထိုစဉ်အတွင်း ရေကြီးပေ့များ ရှိမည်။
- တန်ခူး၊ ကဆုန်၊ ပြာသို၊ တပို့တွဲ၊ တပေါင်း၊ လများသည် အားလပ်ချိန်များ ဖြစ်ကြမည်။

ပူးပေါင်းပါဝင်ဆွေးနွေးသူများ - က (၁၀)၊ ဝ (၃၀)

၃။ ဥစ္စာ ဝန်ကြွယ်ဝမှု ပြဿနာ (Wealth Ranking)

ကျေးရွာအုပ်စု - ဦးဗြဲအုပ်စု
 ကျေးရွာအမည် - ဦးဗြဲကုန်း

ဥစ္စာ ဝန်ကြွယ်ဝမှု ပြဿနာ: ငြိန်ယု- ဣင်းစွဲ
 ရက်စွဲ - ၆.၆.၂၀၁၇

အဆင့်	သတ်မှတ်ချက်	အိမ်ထောင်စုအရေအတွက်	ရာခိုင်နှုန်း
အလယ်အလတ်အုပ်စု	နှစ်ထပ်တိုက်၊ သစ်ဒါရီသစ်သွပ်မို၊ ကား၊ ဆိုင်ကယ်၊ နွဲ၊ လယ်(၈၂)ဧက၊ ဆန်ကြိတ်စက်၊ လယ်ထွန်စက်၊ TV၊ ဓလေ့ငါး၊ စက်ဘီး၊ ထိုင်း၊ မှာအလုပ်လုပ်၊ ခွာ (၁၀) ကောင်ကျော်၊ ရော်ဘာခြံ၊ ဆိတ် (၁၅) ကောင်ကျော်	၁၃၅	၆၃%
မပြေလည်သောအုပ်စု	ဖန်မို၊ ဝါဒါရီ၊ စက်ဘီး၊ နေအေး၊ ကျဘမ်း၊ ထိုင်း၊ မှာအလုပ်လုပ်၊ ကြက်၊ ဝက်၊ ခွာ၊ အနည်း ငယ်	၈၀	၃၇%
ခုနစ်ပေါင်း		၂၁၅	၁၀၀%

မှ: ပေါင်း ၂၀၉ အွေ့: ခွဲ: သူ => က (၁၀) ၊ မ (၃၃)

ကျေးဇူးအမည်- ဦးမြကျေးဇူး

ဥက္ကဋ္ဌ နှင့် ကြွယ်ဝမှုပြုစုပေးသူ

ဦးနှယ် - ဗိုင်းဘွဲ့

ကျေးဇူးအုပ်စု - ဦးမြကျေးဇူး

ဆွေးနွေးခြင်း ခွင့်အပ်ချက်/စစ်ခြင်း

နေ့စွဲ - ၀.၀.၂၀၁၇

- ကျေးဇူး တွင် အဆင့် သတ်မှတ်ချက် အဆင့် (၂) ဆင့် ဖြစ်သည်။
- အလယ် အလတ် အုပ်စု ၆၃ % ဖြစ်သည်။
- မပြေလည်သော အုပ်စု ၃၇ % ဖြစ်သည်။
- အလုပ်အကိုင်များ ပုံမှန် ဝင်ငွေ မရှိခြင်း ၊ ကျန်းမာရေး မကောင်းခြင်း ၊ သက်ကြီးရွယ်အို ဖြစ်နေခြင်း ၊ ပညာရေး အားနည်းခြင်း ၊ ကြောင့် မပြေလည်မှုများ သည်။
- အလုပ်အကိုင် အခွင့်အလမ်း ဖျက်တီးခြင်း ၊ ကျန်းမာရေး ဆေးပေးဆုံးဖြတ်ခြင်း နှင့် ကျေးဇူး ချုပ်စု၏ ငွေ အကူအညီ အကျ အကျိုးရှိစွာ စီးပွားရေး တွင် လည် ယိုလိုကောင်း မျှော်လင့် မည်။
- ပညာရေး အား ထောက်ပံ့ခြင်း ၊ ကြောင့် ယိုခြင်း ၊ ပြေလည်လာမည်။

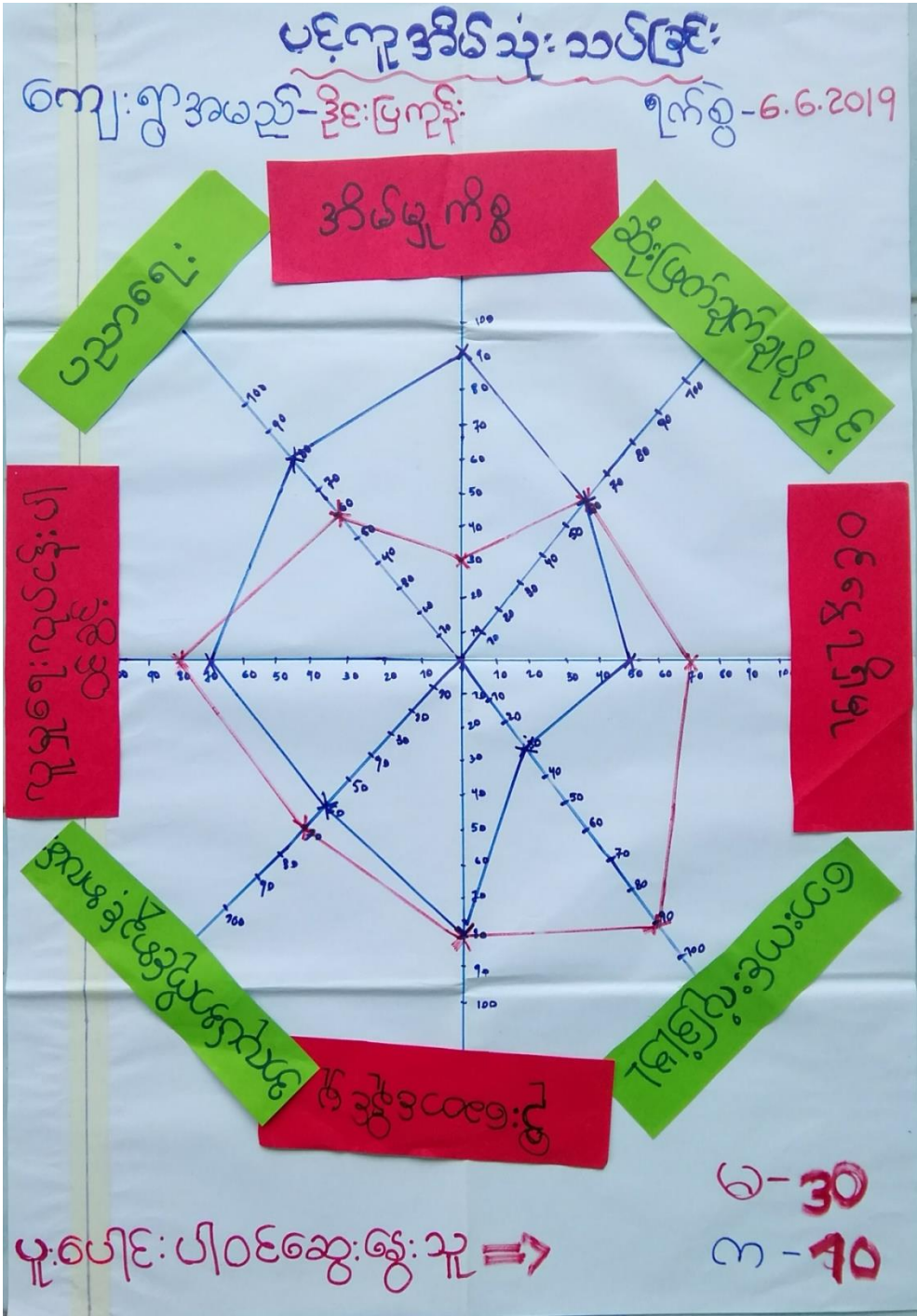

ပါဝင်ဆွေးနွေး သူဦးရေ - ၈ (၁၀) ၊ ၆ (၃၃)

၄။ ကျား၊မ ပင့်ကူအိမ်သုံးသပ်ခြင်း(Cob Web)



၅။ အရင်းအမြစ်အသုံးချမှုနှင့် ပိုင်ဆိုင်မှုပုံစံပြဇယား(Asset Mapping)

ဒီရင်းအမြစ်ထိန်းချုပ်မှုပြဇယား: မြို့နယ်-ဖွဲ့စည်း
 ကျေးရွာအမည်- ဦးဇော်: နေ့စွဲ-၆.၆.၂၀၁၇

 ဘေးကင်း ကွင်း ရေခဲ စက်	 တံတား လမ်း ဘုန်းကြီး ကျောင်း စာသင် ကျောင်း စေတီ သင်္ချိုင်း အုတ် ရေတွင်း စေတီ ဇရပ်	
--	--	--

ပူးပေါင်းပါဝင်ဆွေးနွေးသူ- က (၇၀) ၊ မ (၅၅)

အရင်းအမြစ်သုံးစွဲမှုပြဇယား

ကျေးဇူးအမည်- နိုင်မြင့်

နေ့စွဲ- 6.6.2019



ဘောလုံး
ကွင်း
ရေခဲ
ဝက်

တံတား	ထရပ်စ်
ဆော်ဗာ	
ဘုန်းကြီး	ရေတွင်း
ကျောင်း	
စာသင်	စေတီ
ကျောင်း	
လမ်း	နတ်စင်
စေတီ	ဇရပ်
အရပ်	သင်္ချိုင်း

ပူးပေါင်းပါဝင်ဆွဲကြေး ၃၂ - ၈(၁၀) | ၆(၃၃)

ကျေးဇူးအမည် - ဦးပြကျေးဇူး
ကျေးဇူးအုပ်စု - ဦးပြညွန့်

အရင်းအမြစ်သုံးစွဲမှုအစီအစဉ်

ဖြန့်ဝေ - နှိုင်းစွဲ
ရက်စွဲ - ၆.၆.၂၀၁၇

- တံတား၊ ရေပူကန်၊ ဘုန်းကြီးကျောင်း၊ ရေချပ်စက်၊ အာသင်ကျောင်း၊ ထရပ်စက်မာ၊ လမ်း၊ နံတံခါး၊ စေတီ၊ သင်္ချိုင်း၊ ကျောက်စင်၊ ရေတွင်း၊ ကျွဲအဖျား၊ ဘား၊ ရေ၊ အဖျား၊ သမီး၊ ပါသုံးစွဲကြသည်။
- စောလုံး၊ ကွင်း၊ အား၊ အဖျား၊ ဘား၊ ဗုဒ္ဓအသုံး၊ ပြုသည်။
- စေတီ၊ ရေပူကန်၊ အာသင်ကျောင်း၊ လမ်း၊ တံတား၊ ဘုန်းကြီးကျောင်း၊ သင်္ချိုင်း၊ နံတံခါး၊ ကျွဲ၊ ကျွဲအဖျား၊ ဘား၊ ရေ၊ အဖျား၊ သမီး၊ ပါ၊ ထိန်းချုပ်ကြသည်။
- ရေချပ်စက်၊ စောလုံး၊ ကွင်း၊ ထရပ်စက်မာ၊ ရေတွင်း၊ ကျောက်စင်၊ ကျွဲ၊ ကျွဲအဖျား၊ ဘား၊ ဖျား၊ ကထိန်းချုပ်ကြသည်။

ပါထိန်းဆွေးနွေးမှုစဉ် - က (၁၀)၊ မ (၃၃)

ကျေးဇူးအုတ်စု - ဦးပြအုတ်စု

ကျေးဇူးအမည် - ဦးပြလှိုင်

မင်းယုံစံ

ဆွေးနွေးခြင်းနှင့်ဆန်းစစ်ချက်

ပြု.နယ် - နိုင်ငံစွဲ

နေ့.စွဲ - ၈.၈.၂၀၁၇

- အုတ်ချုပ်ရေးမှူးအဖွဲ့သည် ကျေးဇူးစွဲ ဖြစ်ရေးကို အဓိကထား၍ လုပ်ဆောင်သည်။
 - ဒေသန္တရအဖွဲ့သည် ကျေးဇူးစွဲ၏ စည်းမျဉ်းစည်းကမ်းများကို ထုတ်ပြန်ပေးသည်။
 - ဂေါပကအဖွဲ့ ၊ နှုတ်ပြန်ရေးဆောင်အဖွဲ့ ၊ နှိုးဆူကြီးအဖွဲ့များ သည် ခုတ်စွဲ၏ ဘာရေး ၊ နာရေး ကိစ္စများတွင် ပိုင်းဝန်းတူညီကြသည်။
 - အမျိုးသမီးရေးရာအဖွဲ့သည် ကျေးဇူးအတွင်းရှိ အမျိုးသမီးအဖွဲ့များ ဖြစ်သည်။
 - အုတ်စုအုတ်ချုပ်ရေးမှူးချီး နှင့် ကျေးလက်ဆေးပေးခန်း သည် ကျေးဇူးစွဲနှင့် ချိတ်ဆက်မှု အများဆုံးရှိသည်။
- ပါဝင်ဆွေးနွေးသူဦးစေ - က (၁၀) ၊ မ (၄၅)

၇။ ကျေးရွာစီမံခန့်ခွဲမှုအထောက်အထားပြုကော်မတီဝင်များစာရင်း

ကျေးရွာစီမံခန့်ခွဲမှုအဖွဲ့ဝင်များ :

စဉ်	အမည်	ဇာတိ/တာဝန်	ဖုန်းနံပါတ်
၁။	ဦးစောနေလ	စီ/ထောက်ခံရေး	၀၉၇၆၆၁၅၄၃၇
၂။	ဒေါ်ခင်မာစွာ	စီ/ထောက်ခံရေး	၀၉၇၉၈၆၇၅၇၆၄
၃။	ဦး ယုမ္မာ ခင်စိန်	ဝယ်ယူရေး	၀၉၇၆၆၈၉၅၅၅၈
၄။	ဦး ဇော်ဝင်း	ဝယ်ယူရေး	-
၅။	ဒေါ်စိန်ဖြူ	ဝယ်ယူရေး	၀၉၇၆၆၀၈၇၇၂၅၄
၆။	ဦး သန်းထွန်းငယ်	လည်ပတ်ထိန်းသိမ်းရေး	-
၇။	ဒေါ်မခိုင်ခိုင်	လည်ပတ်ထိန်းသိမ်းရေး	၀၉၇၅၅၇၇၅၀၂၈
၈။	ဒေါ်နန်းမူဒါ	လည်ပတ်ထိန်းသိမ်းရေး	
၉။	ဦး ကျော်ဟို	အာဇီအုတ်ကြီးကြပ်ရေး	၀၉၇၅၅၈၆၀၅၁၈
၁၀။	နန်း ဖတ်စိမ်းယိုင်	အာဇီအုတ်ကြီးကြပ်ရေး	၀၉၇၈၃၁၂၇၇၆၂
၁၁။	ဒေါ်မာခင်	အာဇီအုတ်ကြီးကြပ်ရေး	၀၉၆၇၁၅၃၀၃၅၃
၁၂။	ဦး စောစိုး	ကျေးရွာစာရင်းကိုင်	၀၉၇၆၀၆၈၄၈၄၄
၁၃။	ဦး စောစောမိုင်	ကျေးရွာစာရင်းကိုင်	-
၁၄။	နန်း သူဇာအောင်	ကျေးရွာစာရင်းကိုင်	၀၉၇၈၉၈၀၇၃၀၆၆
၁၅။	ဦးဇွဲဇွဲ	ဝေဖန်အဖွဲ့ပြုလုပ်စာရင်း	၀၉၇၇၆၂၀၀၆၇၉
၁၆။	နန်းအေးအေးသူ	ဝေဖန်အဖွဲ့ပြုလုပ်စာရင်း	၀၉၆၉၇၄၀၅၉၉၃

၈။ ကျေးရွာအချက်အလက်များ(PC 1)

ပုံစံ - ၈ - ၁ ကျေးရွာအခြေခံအချက်အလက်များ (Form PC 1)

လမ်းညွှန်ချက်၊ ကျေးရွာတစ်ရွာသို့ ပထမဆုံးမိတ်ဆက်ခရီးသွားရောက်သောအခါ လူထုစည်းရုံးရေးမှူးသည် ကျေးရွာခေါင်းဆောင်များအားကျေးရွာအချက်အလက်များကိုပေတ္တာရပ်ခံ၍တောင်းခံရသည်။ ဤအချက်အလက်များကိုစီမံကိန်းမိတ်ဆက်အစည်းဝေးမတိုင်မီတောင်းခံရမည်။ စီမံကိန်းမိတ်ဆက်အစည်းဝေးတွင် လူထုစည်းရုံးရေးမှူးသည် ဤအချက်အလက်များအား စစ်ဆေးပြီး မှန်ကန်အောင်ပြုလုပ်ရမည်။ ပြီးနောက်တွင် လူထုစည်းရုံးရေးမှူးမှ သတင်းအချက်အလက်ထံသို့ Tablets မှ တဆင့် ဖြည့်သွင်းရမည်။

ကျေးရွာခေါင်းဆောင် အမည် ဦးကျော်သိန်း	ကျေးရွာခေါင်းဆောင်၏ ဖုန်းနံပါတ် ၀၇၇၄၀၂၃၄၅၆၇	လူထုစည်းရုံးရေးမှူး၏အမည် ဒေါ်ချောအုတ်
ပြည်နယ်တိုင်းဒေသကြီး ကရင်	မြို့နယ် ဖိုးဘွဲ့	ကျေးရွာအုပ်စု ဒွါးပြ
		ကျေးရွာ ဒွါးပြကျွန်း

က။ လူဦးရေ

လူမျိုးစု	အိမ်ထောင်စုအရေအတွက်	ကိုးကွယ်သည့်ဘာသာ	အိမ်ထောင်စုအရေအတွက်
လူမျိုးစု (၁) - ဗမာ	215	ဘာသာ(၁) - ဗုဒ္ဓဘာသာ	215
လူမျိုးစု (၂) - -----		ဘာသာ(၂) - -----	
လူမျိုးစု (၃) - -----		ဘာသာ(၃) - -----	
လူမျိုးစုရော - -----		ဘာသာရော - -----	
အခြား			
အရေအတွက်			
မသန်စွမ်းသူများ	14		
သက်ကြီးရွယ်အိုများ (၆၅ နှစ် နှင့် အထက်)	57		
စစ်ဘေးရှောင်	-		

	အမျိုးသား(အရေအတွက်)	အမျိုးသမီး(အရေအတွက်)	စုစုပေါင်းအရေအတွက်
လူဦးရေ	၆၇၄	၆၈၀	၁၃၅၄
လူမျိုးစု (၁)- <u>ဗိုင်းကရင်</u>	၆၇၄	၆၈၀	၁၃၅၄
လူမျိုးစု (၂)-----			
လူမျိုးစု (၃)-----			
အခြား			
အိမ်ထောင်ဦးစီး	၁၅၇	၅၆	၂၁၃

(ခ)အခြေခံအဆောက်အအုံ အသုံးအဆောင်များ

စာသင်ကျောင်း	အမှတ် ခြံမိ	ကျန်းမာရေး	အမှတ် ခြံမိ	ဘာသာရေးအဆောက် အအုံများ	အမှတ် ခြံမိ
အထက်တန်းကျောင်း	<input type="checkbox"/>	ဆေးရုံ	<input type="checkbox"/>	စေတီ	<input checked="" type="checkbox"/>
အလယ်တန်းကျောင်း	<input checked="" type="checkbox"/>	ကျန်းမာရေးဌာန	<input type="checkbox"/>	ဘုန်းကြီးကျောင်း	<input checked="" type="checkbox"/>
မူလတန်းကျောင်း	<input checked="" type="checkbox"/>	ကျန်းမာရေးဌာနခွဲ	<input type="checkbox"/>	ဟိန္ဒူဘုရားကျောင်း	<input type="checkbox"/>
ပုဂံကျောင်း	<input type="checkbox"/>	ဆေးပေးခန်း	<input type="checkbox"/>	ခရစ်ယာန်ကျောင်း	<input type="checkbox"/>
အခြား	<input type="checkbox"/>	အခြား	<input type="checkbox"/>	ဗလီ	<input type="checkbox"/>
				အခြား	<input type="checkbox"/>
မှတ်ချက်		မှတ်ချက်		မှတ်ချက်	

(ဂ) ကျွမ်းကျင်သူများမှတ်တမ်း (ကျေးရွာတွင်နေထိုင်သော သို့မဟုတ် တခြားရွာမှလာရောက်သောကျွမ်းကျင်သူများ)

	(၁) စာသင်ကျောင်း		(၂) ကျန်းမာရေး			(၃) လက်မှုပညာရှင်		
	ရွာတွင်နေထိုင်သူ	အခြားရွာမှလာသူ		ရွာတွင်နေထိုင်သူ	အခြားရွာမှလာသူ		ရွာတွင်နေထိုင်သူ	အခြားရွာမှလာသူ
ပူလတန်းပြဆရာ/မ	<input checked="" type="checkbox"/>	<input checked="" type="checkbox"/>	ဆရာဝန်	<input type="checkbox"/>	<input type="checkbox"/>	လက်သမား	<input checked="" type="checkbox"/>	<input type="checkbox"/>
အထက်တန်းပြဆရာ/မ	<input type="checkbox"/>	<input type="checkbox"/>	လက်ထောက်ကျန်းမာရေးမှူး	<input type="checkbox"/>	<input checked="" type="checkbox"/>	ပန်းရံ	<input checked="" type="checkbox"/>	<input type="checkbox"/>
ဒီပလိုမာတန်းပြဆရာ/မ	<input type="checkbox"/>	<input type="checkbox"/>	အမျိုးသမီးကျန်းမာရေးဆရာမ	<input type="checkbox"/>	<input type="checkbox"/>	လှုပ်စစ်ကျွမ်းကျင်ပီးသမား	<input checked="" type="checkbox"/>	<input type="checkbox"/>
မူကြိုဆရာ/မ	<input type="checkbox"/>	<input type="checkbox"/>	သားဖွားဆရာမ	<input type="checkbox"/>	<input type="checkbox"/>	ရေပိုက်သွယ်သူ	<input checked="" type="checkbox"/>	<input type="checkbox"/>
အခြား	<input type="checkbox"/>	<input type="checkbox"/>	ပြည်သူ့ကျန်းမာရေးလုပ်သား	<input type="checkbox"/>	<input type="checkbox"/>	စက်ပြင်ဆရာ	<input checked="" type="checkbox"/>	<input type="checkbox"/>
မှတ်ချက်			မှတ်ချက်				မှတ်ချက်	

(ဃ) ကျေးရွာသို့ ရောက်ရှိနိုင်သည့်လမ်းအခြေအနေ / ကျေးရွာတစ်ရွာသည် ၎င်း၏ကျေးရွာအုပ်စုနှင့် ဆက်သွယ်ထားသောလမ်းအခြေအနေ (အောက်ပါတို့ကိုပိုင်းပါ)

ကျောက်ကြမ်းလမ်း: ကတ္တရာလမ်း ကွန်ကရစ်လမ်း: မော်တော်ဆိုင်ကယ်လမ်း:
 ကျောက်ခင်းလမ်း: မြေသားလမ်း: လှသွားလမ်း: အခြား: _____

(င) ကျေးရွာဖွံ့ဖြိုးမှုစီမံချက် ပိုင်းပါ

(၁) လူထုဗဟိုပြုစီမံကိန်းမစတင်မှ ဤကျေးရွာတွင်ကျေးရွာဖွံ့ဖြိုးမှု စီမံချက်ရှိခဲ့ပါသလား? ရှိပါသည်/မရှိပါ/မသိပါ

(၂) ရှိခဲ့ပါလျှင် ဤစီမံချက်ကို မည်သည့် ခုနှစ်တွင်ပြင်ဆင်ခဲ့ပါသနည်း? နှစ်- ၂၀၁၄ - ၂၀၁၄ / မသိပါ

(၃) ဤစီမံချက်ကို မြို့နယ်မှအတည်ပြုခဲ့ပါသလား? ပြုခဲ့ပါသည်/မပြုခဲ့ပါ / မသိပါ

(၁) ခရီးအကွာအဝေး

(၁) ဤကျေးရွာ၏ပဟိုမှ၎င်းကျေးရွာအုပ်စု၏ပဟိုအထိခရီးဆိုင်မည်မျှကွာဝေးသနည်း? ဝိုင်-----/မထိပါ

(၂) ဤကျေးရွာမှ ၎င်းကျေးရွာအုပ်စုပဟိုအထိသွားလာရာတွင်ကြာမြင့်သည့်အချိန်။

ခြောက်သွေ့ရာသီတွင်ကြာချိန်----- ၁၀ မိနစ် -----တော်လာရီ/မော်တော်ဆိုင်ကယ်/ခြေလျင်/လား/မော်တော်ဘုတ်/

အခြား-----

မိုးရာသီတွင်ကြာချိန်----- ၁၀ မိနစ် -----တော်လာရီ/မော်တော်ဆိုင်ကယ်/ခြေလျင်/လား/မော်တော်ဘုတ်/

အခြား-----

(ဆ) ပတ်ဝန်းကျင်ဆိုင်ရာသဘာဝဘေးအန္တရာယ်

ဤကျေးရွာတွင်ကြီးကြီးခြင်းကဲ့သို့ သဘာဝဘေးအန္တရာယ်ကျရောက်ဖူးခြင်း ရှိပါသလား။

မရှိပါ

ရှိပါသည်

ရှိလျှင်ဖော်ပြပါ----- ၂၀၁၃.၂.၂၀၂၅.၂၀၂၅

(ဇ) ကျေးရွာတွင် ဖွဲ့စည်းထားသော အဖွဲ့အစည်းများ

လူထုပဟိုပြုစီမံကိန်းမတိုင်မီ ဤကျေးရွာတွင် ကျေးရွာဖွံ့ဖြိုးရေးအတွက် အစိုးရ(သို့)ရွာသားများကိုယ်တိုင်(သို့) စီမံကိန်းတစ်ခုခုမှ ဖွဲ့စည်းထားသည့် အဖွဲ့အစည်းများရှိပါသလား။

(၁) မိုးရွာခြင်းအဖွဲ့

(၂) -----

(ဈ) အထွေထွေအုပ်ချုပ်ရေး ဦးစီးဌာန (GAD) မှ မှတ်တမ်းတင်ထားခြင်း

ဤကျေးရွာသည် အထွေထွေအုပ်ချုပ်ရေး ဦးစီးဌာန (GAD) မှ မှတ်တမ်းတင်ထားမှု ရှိပါသလား။

မရှိပါ

ရှိပါသည်

ကျေးရွာခေါင်းဆောင်

အမည် ဦးကျော်စွာ

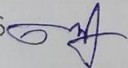
လက်မှတ်  နေ့စွဲ ၄-၆-၂၀၂၀

လူထုစည်းရုံးရေးမှူး

အမည် ဒုန်းကျော်စွာ

လက်မှတ်  နေ့စွဲ ၄.၆.၂၀၂၀

၉။ စီမံကိန်းစက်ဝန်းအချိန်ဇယား(PC 2)

ပုံစံ - ၈၂ - စီမံကိန်းစက်ဝန်းအချိန်ဇယား (PC 2)

လမ်းညွှန်ချက်၊ သတ်မှတ်ရာလူထုစည်းရုံးရေးမှူး၊ လက်ထောက်နည်းပညာမှူးများမှ စီမံကိန်းစက်ဝန်းအဆင့်တစ်ခုစီဖြင့်စီစဉ်ပြီးကျေးရွာနှင့် ကျေးရွာအုပ်စုအတွက်ညွှန်ပေးခြင်းဖြစ်ပါသည်။

စည်းရုံးရေးမှူး/လက်ထောက်နည်းပညာမှူးဝန်ထမ်း အမည် နာမည်: **ကျော့စုကြည်**

ဇနီး 18.6.2020 ✓ စက်ဝန်းအားအမှတ်ခြစ်ပါ စက်ဝန်း(၁) စက်ဝန်း(၂) စက်ဝန်း(၃) စက်ဝန်း(၄)

ပြည်နယ်/ခရိုင်: **ကရင်** မြို့နယ်: **ဖွဲ့စည်း** ကျေးရွာအုပ်စု: **ဒိုင်းပြ** ကျေးရွာ: **ဒိုင်းပြကျေး**

စီမံကိန်းအောင်မြင်မှုအဆင့်များ	ဇနီး		အစည်းအဝေးတွင်တက်ရောက်သူအရေအတွက်						
	စတင်သည့်ဇနီး	ပြီးဆုံးသည့်ဇနီး	အမျိုးသား	အမျိုးသမီး	အိမ်ထောင်စု	လူမျိုးစုတက်ရောက်သူ အရေအတွက် နှင့် လူမျိုးစုအမည်	အိမ်ထောင်စုပေါင်း	အိမ်ထောင်စု	
၁။ ကျေးရွာစီမံကိန်း စီမံဆောင်ရွက်ရေးအစည်းအဝေး	13.6.2020	13.6.2020	84	91	175	175 ဒိုင်းကရင်	215	81.40%	
၂။ ကျေးရွာဖွဲ့စည်းရေး စီမံချက်ရေးဆွဲခြင်း အစည်းအဝေး	13.6.2020	13.6.2020	84	91	175	175 ဒိုင်းကရင်	215	81.40%	
၃။ ကျေးရွာအုပ်စု လုပ်ငန်းစဉ်ဖြတ်ချက်ချသည့်အစည်းအဝေး	19.6.2020	19.6.2020	16	9	25	25 ဒိုင်းကရင်	215		
၄။ မြို့နယ်အဆင့်စီမံကိန်းရေးဆွဲရေးနှင့် အကောင်အထည်ဖော်ရေးကော်မတီ၏ စီမံကိန်း သုံးသပ်မှုအစည်းအဝေး	29.7.2020	29.6.2020	မလို	မလို	မလို	မလို			

၁၀။ ကျေးရွာဖွံ့ဖြိုးရေးဦးစီးဌာနအစဉ် (PC 3)

ပုံစံ - ၈ - ၃ ကျေးရွာဖွံ့ဖြိုးရေး ဦးစီးဌာနအစဉ် (Form PC 3)

လမ်းညွှန်ချက်၊ အဆင့်(၃) ကျေးရွာပျော်မွန်းချစ်အစည်းအဝေး ပြီးဆုံးသောအခါ ကျေးရွာစီမံကိန်း အထောက်အကူပြု
ကော်မတီသည် လူထုစည်းရုံးရေးမှူး/ဝန်ထမ်း အမည် ဦးဇော်ဇော် ဤပုံစံကိုပြည့်စုံအောင် ဖြည့်သွင်းရမည်။

လူထုစည်းရုံးရေးမှူး/ဝန်ထမ်း အမည် ဦးဇော်ဇော်

စက်ဝန်းအား အမှတ်ခြစ်ပါ (V) မှ စက်ဝန်း(၁)
 စက်ဝန်း(၂) စက်ဝန်း(၃) စက်ဝန်း(၄)

ပြည်နယ်/တိုင်း ဧရာဝတီ ဖြန့်ဖြူးမှု ကျေးရွာအုပ်စု ဦးဇော်ဇော် ကျေးရွာ ဦးဇော်ဇော်

က။ အခက်အခဲအတားအဆီးများအားဆွေးနွေးခြင်း - ယခုလက်ရှိအခြေအနေတွင် ဤကျေးရွာဖွံ့ဖြိုးတိုးတက်ရေးအတွက်
အဓိက အခက်အခဲအတားအဆီးများသည် မည်သည့်အရာဖြစ်ပါသနည်း။ (အမျိုးသား/သမီး အနည်းဆုံးအခက်အခဲ ၅ ခုစီဖော်ပြပါ)

အမျိုးသား အဖွဲ့မှ တင်ပြသောအခက်အခဲအတားအဆီးများ		အမျိုးသမီး အဖွဲ့မှတင်ပြသောအခက်အခဲအတားအဆီးများ	
၁	မြောက်ဘက်ရွာဝတ်လမ်းတွင်တိုက်ခတ် သောကြောင့်ရွာသူရွာသားများ သွားလာ ရခက်ခဲခြင်း။	၁	ရွာတွင်းလမ်းမကောင်းသောကြောင့် သွားလာ ရခက်ခဲခြင်း။ (မိုးရွာသီတွင်ရေခဲများ များသောကြောင့် ပျက်စီးခြင်း)
၂	မြောက်ဘက် ရွာပတ်လမ်းတွင် သွားလာရခက်ခဲခြင်း။	၂	ကျောင်းလမ်းမကောင်းသောကြောင့် ရွာသူရွာသားများ သွားလာရခက်ခဲခြင်း။
၃	မိုးရွာသီတွင်ကျောင်းလမ်းမှာ ဆိုင် ခွက်များကြောင့်ရွာသားများ သွားလာ ရခက်ခဲခြင်း။	၃	ရွာ၏ ကျေးဇူးပြုစေရန်အတွက် ပါခြင်းကြောင့် သောက်သုံးရခက်ခဲခြင်း။
၄	ကျေးရွာအတွင်း ဝေပွဲသောမိုးကြိုး မိုးတိုင်းများ သို့မဟုတ် ကြောင့် ရှိခြင်း။	၄	လူမှုစာကဆံ့ကျားကားနည်းခြင်းကြောင့် လူမှုစာကဆံ့ကျားကားနည်းခြင်း။
၅	ရွာတွင်းလမ်းသွားသောတံတားသို့ ကြောင့်ခံရခြင်းကြောင့်လမ်းပတ် များလွယ်လျစ်လျူစေရန်အတွက် ရွာသူရွာသားများ	၅	သုသာန်သွားလမ်းသို့မိုးရွာသီတွင် ခွက်များ ပျက်စီးသောကြောင့် ကျေးရွာအတွင်းရှိ ရွာသူရွာသားများ ဝတ်စားခြင်း။
၆	ရွာကျေးဇူးပြုစေရန်အတွက် ကျေးဇူးပြုစေရန်အတွက် ရှိခြင်း။	၆	စေတီနှင့်ကျေးဇူးပြုစေရန်အတွက် ဆိုင်ကပ်များ မိုးရွာသီတွင် မရှိခြင်း။
၇		၇	ကျောင်းခြံခင်းရိုး မပြည့်စုံခြင်းကြောင့် ကျောင်းသူ/သားများ ကျန်းမာခြင်း မရှိခြင်း။
၈		၈	ကျေးရွာသားများ ကျန်းမာခြင်း မရှိခြင်းကြောင့် ကျန်းမာခြင်း မရှိခြင်း။
၉		၉	ကျေးလက်ဆေးခန်း မရှိခြင်း ကြောင့် ရွာသူရွာသားများ ကျန်းမာခြင်း မရှိခြင်း။
၁၀		၁၀	

၁။ မျှော်မှန်းခြင်း - နောင်လာမည့် (၅) နှစ် အတွင်း ကျေးရွာပုံ ခြိုးရေး မျှော်မှန်းလျာထားချက်များအား တင်ပြပါ။

အမျိုးသားအဖွဲ့မှ တင်ပြသောမျှော်မှန်းချက်များ	အမျိုးသမီးအဖွဲ့မှ တင်ပြသောမျှော်မှန်းချက်များ
- လမ်းပစ်ဆက်သွယ်ရေး ကောင်းမွန် - လာခြင်းဖြင့်ရွာသူရွာသားများကတော့ မီးဖိုချောင်းကောင်းမွန်လှပြီးကျောင်းသား အတွက် ပိုမိုလမ်းပိုမိုပေးချေရန်	- ရွာတွင်းလမ်းကျွန်ကုန် လမ်းဖြစ်လျှင်ရွာသူ/သား များ သွားလာဆင်ဖြေလာမိုး လျှင်မြို့ ပိုကောင်းလာစေရန်
- ဒဂုန်နံရံအောက်မှာရှိသောမီးကြိုး/မီးခိုး များခြင်းဖြင့်ရွာသူ/သားများကနံရံအောက် မီးလျှင်မြို့ပေးရန်	- သောက်သုံးရေလျှော့ကျကျိလျှင်ရွာသူ/ သားများစိတ်ချမ်းသာပြီးကျန်းမာစေရန် ပိုမိုကောင်းမွန်လာစေရန်
- ရွာ၌ လယ်သွားသောကားများ ကျွန်ကုန် တံတားဖြစ်လျှင်စတင်သွားလာပတ်သား များရွာသားများသွားလာရေတွက်	- ကျောင်းလမ်းကျွန်ကုန်လမ်းဖြစ်လျှင်ကျောင်းသူ ကျောင်းသားများသွားလာရပိုမိုဆင်ဖြေလာ ရန်
- ပိုဆင်ဖြေပြီးကုန်ကုန်သွားသော မီးပွားရေလည်းပိုမိုကောင်းမွန်လာစေရန်	- လူမှုဆက်ဆံရေးသင်တန်းများရှိလာလျှင် ပေါင်းသင်းဆက်ဆံရေးပိုမိုကောင်းမွန်လာရန်
- ရေပိုက်သွယ်တန်းခြင်းဖြင့်ရေကို လုံလုံလောက်လောက်သုံးနိုင်ပြီး ရေခဲရသောခွဲထွဲများလည်းကျား	- သူတန်းသွားလမ်းကောင်းလာလျှင် ရွာသူ/သား များသွားလာရပိုမိုလွယ်ကူလာစေရန်
- နည်းလမ်းပတ်-ကုန်ကုန်ခြင်းကျား နည်းလာစေရန်	- ကျောင်းခေတ်ကိုလည်းပိုမိုလုံခြုံခြင်းရှိလျှင် ကျောင်းသူ/သားများလျှင်မြို့စွာစာသင်ခြင်းစေရန်
	- ဧကပိုကောင်းကောင်းရှိလျှင်သားကျား ကလေးများလည်းပိုမိုကောင်းမွန်စေရန်
	- ကျေးလက်စေ့စေ့ရှိရှိရှိလာလျှင် ရွာသူ/သား များကျန်းမာစေရန်ပိုမိုကောင်းမွန်လာခြင်း ကြောင့်ရွာသူ/သားများလည်းပိုမိုကုန်သွယ်သော စေရန်

၈။ လူထုစီမံကိန်း၏ လာမည့် (၄) နှစ်အတွက် အကျုံးဝင်သော ဦးစားပေး ဖွံ့ဖြိုးတိုးတက်မှု လုပ်ငန်း အစီအစဉ်များအားဖော်ပြပါ။

အဆင့်	ကျေးရွာအတွက် ဦးစားပေး ဖွံ့ဖြိုးတိုးတက်မှု လုပ်ငန်းစဉ်များ	အဆိုပြုသူ (အမျိုးသားများ/ အမျိုးသမီးများ/အမျိုးသား+ အမျိုးသမီး)	ခန့်မှန်းကုန်ကျစရိတ်	အကျိုးခံစားခွင့်ရှိသူ ခန့်မှန်းခြေ အရေအတွက်
၁	ရွာတွင်း ကွန်ကရစ်လမ်း ၁၉.၇၄ ပေ (၂၆၀၀)	ကမ္ဘိုးသမီး + ကမ္ဘိုးသား	442 ဘိန်း	၁၃၁၆
၂	ရွာလမ်းမကြီး ၁၉.၈၁၆ ပေ (၈၀၀) ကျွန်းကုန်စင် ၇၄	ကမ္ဘိုးသမီး + ကမ္ဘိုးသား	102 ဘိန်း	၁၃၁၆
၃	ပေ ၁၅ x ၂၁ ရွာလမ်းအတွက် တံတား ကျွန်းကုန်စင် ၅၄	ကမ္ဘိုးသား	245 ဘိန်း	၁၃၁၆
၄	ကျွန်းကုန်စင် ပိုက်လမ်း ၆၉.၆၀ (၂၅၀၀)	ကမ္ဘိုးသမီး + ကမ္ဘိုးသား	80 ဘိန်း	၁၃၁၆
၅	ပေ ၂၈၀၀ နှင့် ခြောက်ဘက် ရွာပတ်လမ်း ကျွန်းကုန်စင်	ကမ္ဘိုးသား		၁၃၁၆
၆	၁၃၁၁၄ ဘွား လမ်း ကျွန်းကုန်စင် ၁၉.၇၄	ကမ္ဘိုးသမီး		၁၃၁၆
၇	ပိုင်း ပြင်ပ ကျွန်းကုန်စင် ၁၅.၅၄ ဘက် ကျွန်းကုန်စင် ၁၉.၇၄	ကမ္ဘိုးသမီး		၁၃၁၆
၈	ကျေးလက်ဆေးပေးခန်း တည်ဆောက်ပေးခန်း	ကမ္ဘိုးသမီး		၁၃၁၆

သ။ လူထုစီမံကိန်း၏ လာမည့် (၄) နှစ်အတွက် အကန့်အသတ်ခံရသော ဦးစားပေး ဖွံ့ဖြိုးတိုးတက်မှု လုပ်ငန်း အစီအစဉ်များအားဖော်ပြပါ။

အဆင့်	ကျေးရွာအတွက် ဦးစားပေး ဖွံ့ဖြိုးတိုးတက်မှု လုပ်ငန်းစဉ်များ	အဆိုပြုသူ (အမျိုးသားများ/အမျိုးသမီးများ/အမျိုးသား+အမျိုးသမီး)	အခန်းကဏ္ဍ
၁	အကျယ်ပြန့်ကျယ်ပြန့် ဖွံ့ဖြိုးတိုးတက်မှု လုပ်ငန်းစဉ်များ	အမျိုးသား	မြို့လင်းကျေးရွာ အခြား
၂	အကျယ်ပြန့်ကျယ်ပြန့် ဖွံ့ဖြိုးတိုးတက်မှု လုပ်ငန်းစဉ်များ	အမျိုးသမီး + အမျိုးသား	
၃			
၄			
၅			

ခေါင်းဆောင်၊ ကျေးရွာစီမံကိန်းအထောက်အကူပြုကော်မတီမှ အတည်ပြုသည်။

အမည် ဦးစိုးလ လက်မှတ် [Signature] ဇန်နဝါရီလ ၂၀၂၄ ခုနှစ်

ပုံစံ - ၈-၃ ကျေးရွာဖွံ့ဖြိုးရေး ဦးစားပေးအစီအစဉ် (Form PC 3)

လမ်းညွှန်ချက်၊ အဆင့်(၃)ကျေးရွာမှော်မှန်းချက်အစည်းအဝေးပြီးဆုံးသောအခါ ကျေးရွာစီမံကိန်း အထောက်အကူပြု ကော်မတီသည် လူထုစည်းရုံးရေးမှူးအကူအညီဖြင့် ဤပုံစံကိုပြည့်စုံအောင် ဖြည့်သွင်းရမည်။					
လူထုစည်းရုံးရေးမှူး/ဝန်ထမ်း အမည်	ဒုန်းရွှေသု ကြည်				
နေ့စွဲ ၆.၆.၁၇	စက်ဝန်းအား အမှတ်ခြစ်ပါ () <input type="checkbox"/> စက်ဝန်း(၁) <input checked="" type="checkbox"/> စက်ဝန်း(၂) <input type="checkbox"/> စက်ဝန်း(၃) <input type="checkbox"/> စက်ဝန်း(၄)				
ပြည်နယ်/ခရိုင်	မြို့နယ်	ကျေးရွာအုပ်စု	ဦးစီးဌာန	ကျေးရွာ	ဦးစီးဌာန
ကရင်	ပျဉ်းဘွဲ့	ကျေးရွာအုပ်စု	ဦးစီးဌာန	ကျေးရွာ	ဦးစီးဌာန

က။ အခက်အခဲအတားအဆီးများအားဆွေးနွေးခြင်း - ယခုလက်ရှိအခြေအနေတွင်ဤကျေးရွာဖွံ့ဖြိုးတိုးတက်ရေးအတွက် အဓိကအခက်အခဲအတားအဆီးများသည် မည်သည်များဖြစ်ပါသနည်း။ (အမျိုးသား/သမီး အနည်းဆုံးအခက်အခဲ ၅ ခုစီဖော်ပြပါ)

အုပ်စုဖွဲ့ဆွေးနွေးမှုများမှ တင်ပြသောအခက်အခဲအတားအဆီးများ	
ဘုရားရှိခိုးအား လမ်းညွှန်ချက်၊ အဆင့်(၃)ကျေးရွာမှော်မှန်းချက်အစည်းအဝေးပြီးဆုံးသောအခါ ကျေးရွာစီမံကိန်း အထောက်အကူပြု ကော်မတီသည် လူထုစည်းရုံးရေးမှူးအကူအညီဖြင့် ဤပုံစံကိုပြည့်စုံအောင် ဖြည့်သွင်းရမည်။	<input type="checkbox"/> ကျား၊မ <input type="checkbox"/> ကျား+မ
ကျေးလက်စားသုံးဖွံ့ဖြိုးရေးအတွက် အဆင့်(၃)ကျေးရွာမှော်မှန်းချက်အစည်းအဝေးပြီးဆုံးသောအခါ ကျေးရွာစီမံကိန်း အထောက်အကူပြု ကော်မတီသည် လူထုစည်းရုံးရေးမှူးအကူအညီဖြင့် ဤပုံစံကိုပြည့်စုံအောင် ဖြည့်သွင်းရမည်။	<input type="checkbox"/> ကျား၊မ <input type="checkbox"/> ကျား+မ
အရည်အသွေး မပြည့်စုံသော မြေ၊ မြေယာများ ရရှိခြင်း	<input type="checkbox"/> ကျား၊မ <input type="checkbox"/> ကျား+မ
ကျေးရွာအုပ်စုအတွင်း အခြေအနေအထား မကောင်းမွန်ခြင်း	<input type="checkbox"/> ကျား၊မ <input type="checkbox"/> ကျား+မ
ကျေးရွာအုပ်စုအတွင်း အခြေအနေအထား မကောင်းမွန်ခြင်း	<input type="checkbox"/> ကျား၊မ <input type="checkbox"/> ကျား+မ
ကျေးရွာအုပ်စုအတွင်း အခြေအနေအထား မကောင်းမွန်ခြင်း	<input type="checkbox"/> ကျား၊မ <input type="checkbox"/> ကျား+မ

ခ။ မှော်မှန်းခြင်း- နောင်လာမည့် (၅)နှစ် အတွင်း ကျေးရွာဖွံ့ဖြိုးရေး မှော်မှန်းချက်များအား တင်ပြပါ။

အုပ်စုဖွဲ့ဆွေးနွေးမှုများမှ တင်ပြသောအခက်အခဲအတားအဆီးများ	
ကျေးလက်စားသုံးဖွံ့ဖြိုးရေးအတွက် အဆင့်(၃)ကျေးရွာမှော်မှန်းချက်အစည်းအဝေးပြီးဆုံးသောအခါ ကျေးရွာစီမံကိန်း အထောက်အကူပြု ကော်မတီသည် လူထုစည်းရုံးရေးမှူးအကူအညီဖြင့် ဤပုံစံကိုပြည့်စုံအောင် ဖြည့်သွင်းရမည်။	<input type="checkbox"/> ကျား၊မ <input type="checkbox"/> ကျား+မ
အရည်အသွေး မပြည့်စုံသော မြေ၊ မြေယာများ ရရှိခြင်း	<input type="checkbox"/> ကျား၊မ <input type="checkbox"/> ကျား+မ
ကျေးရွာအုပ်စုအတွင်း အခြေအနေအထား မကောင်းမွန်ခြင်း	<input type="checkbox"/> ကျား၊မ <input type="checkbox"/> ကျား+မ
ကျေးရွာအုပ်စုအတွင်း အခြေအနေအထား မကောင်းမွန်ခြင်း	<input type="checkbox"/> ကျား၊မ <input type="checkbox"/> ကျား+မ
ကျေးရွာအုပ်စုအတွင်း အခြေအနေအထား မကောင်းမွန်ခြင်း	<input type="checkbox"/> ကျား၊မ <input type="checkbox"/> ကျား+မ

(က) အခက်အခဲအထားအဆီးများအားဆွေးနွေးခြင်း

ဤနှိုင်းလယ်သွားသောတံတား ရေကြောင်း ခံနေသောကြောင့် လယ်သို သွားချိန်	၀၆	၀၈	၀၉
ခက်ခဲ ဖြစ်ခြင်း။			
ကျောင်းလမ်း ဖောက်ခွဲသော ကြောင့် ကျောင်း သူကျောင်းသား များ သွားလာ	၀၈	၀၉	၀၉
ချိန်ခက်ခဲ ဖြစ်ခြင်း။			
ဤအကုန်ပိုင်းတွင် အပိတ်တွင်း တူး မရသောကြောင့် ရေရှားပါး ဖြစ်ခြင်း။	၀၈	၀၉	၀၉
ကျောင်းခြံစည်းရိုး မပြည့်စုံ ဖြစ်ခြင်း ကြောင့် ကျောင်း သူကျောင်းသား များ	၀၈	၀၉	၀၉
အတွက် လုံခြုံမှု မရှိခြင်း။			
ဆေးခန်းနှင့် ရေပူသွားသော လမ်းသည် ကား၊ ခရိုင်ကယ်များ မျိုးရာသီတွင်	၀၈	၀၉	၀၉
သွားလာရခက်ခဲ ဖြစ်ခြင်း။			
ဤကြောက်ဘက်၌ မျိုးရာသီတွင် ရွာပတ်လမ်း များ ပျက်စီးခြင်း ခွဲစိတ် များ	၀၈	၀၉	၀၉
သောကြောင့် ရွာသူ/သား များ သွားလာရန် အခက်မပြေ ဖြစ်ခြင်း။			

(ခ) မျှော်မှန်းခြင်း

လေ့ရှိကောင်းကောင်း ဤလျှင်သာ ရေ နားရေ အလှူများ တွင် ပျက်ပြတ်ရေး	၀၈	၀၉	၀၉
ပိုမိုအဆင်ပြေစေရန်။			
သောက်သုံး ရေဆုံလောက်စွာ ချိန်လျှင် ရွာသူ/သား များ ခိတ်ချမ်းသာခြင်း	၀၈	၀၉	၀၉
ကျန်းမာရေး လျှင် ပိုမိုကောင်းမွန်လာစေရန်။			
ဤနှိုင်းလယ်သွားသောတံတား ကျွန်ုပ်တို့တံတား ဖြစ်လျှင် တောင်သူလယ်သမား	၀၈	၀၉	၀၉
များ စွာ သွားလာများ သွားလာ ရေ တွင် ပိုမိုအဆင်ပြေအချိန်ကုန်သက်သာစေရန်။			
ကျောင်းခြံစည်းရိုး ပြည့်စုံ၍ လုံခြုံခြင်း ချိန်လျှင် ရွာသူ/သား များ လုံခြုံစွာ	၀၈	၀၉	၀၉
စာသင်နိုင်စေရန်။			
ကျောင်းလမ်း ကျွန်ုပ်တို့လမ်း ဖြစ်လျှင် ရွာသူရွာသား များ သွားလာရန် ပိုမိုအ	၀၈	၀၉	၀၉
ဆင် ပြေလာစေရန်။			

လူ့အဖွဲ့အစည်းများ၏ လက်ထောက်ပံ့ပိုးမှုများကို စာတမ်းများဖြင့် ဖော်ပြပါ။

စဉ်	အဖွဲ့အစည်းများ	အဖွဲ့အစည်း	အဖွဲ့အစည်း	အဖွဲ့အစည်း	အဖွဲ့အစည်း		
					အဖွဲ့အစည်း	အဖွဲ့အစည်း	အဖွဲ့အစည်း
၆	ဦးစိုး၊ ဦးကျော်၊ ဦးကျော်စွာ၊ ဦးကျော်စွာ၊ ဦးကျော်စွာ၊ ဦးကျော်စွာ၊ ဦးကျော်စွာ	m			၆၇၇	၆၈၇	၁၃၆၃
၇	ဦးကျော်စွာ၊ ဦးကျော်စွာ၊ ဦးကျော်စွာ	w					
၈	ဦးကျော်စွာ၊ ဦးကျော်စွာ၊ ဦးကျော်စွာ	m+w					
၉	ဦးကျော်စွာ၊ ဦးကျော်စွာ	w					
၁၀	ဦးကျော်စွာ၊ ဦးကျော်စွာ	w					
၁၁	ဦးကျော်စွာ၊ ဦးကျော်စွာ	m					

ပုံစံ - ၈-၃ ကျေးရွာဖွံ့ဖြိုးရေး ဦးစားပေးအစီအစဉ် (Form PC 3)

လမ်းညွှန်ချက်။ အဆင့်(၃)ကျေးရွာမွှော်မှန်းချက်အစည်းအဝေးပြီးဆုံးသောအခါ ကျေးရွာစီမံကိန်း အထောက်အကူပြု ကော်မတီသည် လူထုစည်းရုံးရေးပူးအကူအညီဖြင့် ဤပုံစံကိုပြည့်စုံအောင် ဖြည့်သွင်းရမည်။

လူထုစည်းရုံးရေးပူး/ဝန်ထမ်း အမည် **ဒုန်း ရော့ချကြည်**

နေ့စွဲ **11. ၆ . 2020** စက်ဝန်းအား အမှတ်ခြစ်ပါ (✓) စက်ဝန်း(၁) စက်ဝန်း(၂) စက်ဝန်း(၃) စက်ဝန်း(၄)

ပြည်နယ်/ခရိုင် **ကရင်** မြို့နယ် **လှိုင်ဘွဲ့** ကျေးရွာအုပ်စု **ဒိုင်ပြ** ကျေးရွာ **ဒွန်းပြကုန်း**

၀။ အခက်အခဲအတားအဆီးများအားဆွေးနွေးခြင်း - ယခုလက်ရှိအခြေအနေတွင်ဤကျေးရွာဖွံ့ဖြိုးတိုးတက်ရေးအတွက် အဓိကအခက်အခဲအတားအဆီးများသည် မည်သည်များဖြစ်ပါသနည်း။ (အမျိုးသား/သမီး အနည်းဆုံးအခက်အခဲ ၅ ခုစီဖော်ပြပါ)

အုပ်စုဖွံ့ဖြိုးရေးမှူးများမှ တင်ပြသောအခက်အခဲအတားအဆီးများ

ကျေးလက်စားပေးခန်းမရှိသောကြောင့် ချွေချွတ်မှုများများ ကျန်းမာရေး အန္တရာယ် ခံစားခြင်း။	<input type="checkbox"/> ကျား ✓ <input type="checkbox"/> ကျား+ မ
ရွာနှင့်လယ်ယာတံတား ချော့ကောင်း မရှိသောကြောင့် လယ်ယာစိုက်ပျိုးရေး ဖျက်ဆီးခြင်း။	<input checked="" type="checkbox"/> ကျား <input type="checkbox"/> ကျား+ မ
ရွာကန်အား ဖြိုးစက်မှုကြောင့် ရွာပတ်လမ်း မှာ ဗွန်များ ချိုင့် ခွက်များ ဖြောင့်သွားခြင်း။	<input checked="" type="checkbox"/> ကျား <input type="checkbox"/> ကျား+ မ
အလုပ်အကိုင် အခွင့်အလမ်း ဂုဏ်သိက္ခာ ဝန်ထမ်းများ နှင့် ချိတ်ဆက်ပေးခြင်း။	<input type="checkbox"/> ကျား ✓ <input type="checkbox"/> ကျား+ မ
ရွာ၏ ကုန်းပိုင်း တွင် အစိစိတွင်း တူး မရသောကြောင့် ရေရှားပါးခြင်း။	<input type="checkbox"/> ကျား <input type="checkbox"/> ကျား+ မ

၁။ မွှော်မှန်းခြင်း- နောင်လာမည့် (၅) နှစ် အတွင်း ကျေးရွာဖွံ့ဖြိုးရေး မွှော်မှန်းလျာထားချက်များအား တင်ပြပါ။

အုပ်စုဖွံ့ဖြိုးရေးမှူးများမှ တင်ပြသောအခက်အခဲအတားအဆီးများ

အချိန်မီစားဝါးကုသမှုမရှိရန်။	<input type="checkbox"/> ကျား ✓ <input type="checkbox"/> ကျား+ မ
လမ်းပန်းဆက်သွယ်ရေးကောင်းမွန်လာစေရန်။	<input type="checkbox"/> ကျား <input checked="" type="checkbox"/> ကျား+ မ
ယဉ်ရေးပိုမိုကောင်းမွန်လာစေရန်။	<input type="checkbox"/> ကျား <input type="checkbox"/> ကျား+ မ
ဘေးကင်းစေရန်အတွက် ရွာရှေ့ရန်။	<input type="checkbox"/> ကျား <input type="checkbox"/> ကျား+ မ
စပါးအတွက် နှိုင်းထိုးလာစေရန်။	<input type="checkbox"/> ကျား <input type="checkbox"/> ကျား+ မ

(က) အခက် အခဲ အတား အဆီး များ အား ဆွေး နွေး ခြင်း

<p>ပျိုတွင်း ဝမ်း မကောင်း ဝော့ ခြောင့် ဘွား ဟေရခက် ခဲ ခြင်း ။</p>	<p>က+မ</p>
<p>မူကြိုကျောင်း မရှိ ဝော့ ခြောင့် ၃ နှစ် ဗုဒ္ဓ နှစ် အတွင်း ဦးကလေး ဗျာ နေ ဖွံ့ ဖြိုး တိုး တက် မှု အား နှုတ် ခြင်း ။</p>	<p>က+မ</p>
<p>အိမ်ထီး ကြိုး ဝတ် မကောင်း ဝော့ ခြောင့် အန္တရာယ် ရှိ ခြင်း ။</p>	<p>က+မ</p>
<p>ခပါး မျိုး စေ ကောင်း များ မရှိ ဝော့ ခြောင့် ဝယ် ဘေး အတွက် ခပါး အတွက် နှုတ် ခြင်း ။</p>	<p>က+မ</p>

၈။ လူထုစီမံကိန်း၏ လာမည့် (၄) နှစ်အတွက် အကျုံးပင်သော ဦးစားပေး ဖွံ့ဖြိုးတိုးတက်မှု လုပ်ငန်း အစီအစဉ်များအားဖော်ပြပါ။

ဦးစားပေး အဆင့် သတ်မှတ်ချက်	ကျေးရွာအတွက် ဦးစားပေး ဖွံ့ဖြိုးတိုးတက်မှု လုပ်ငန်းစဉ်များ	အဆိုပြုသူ (အမျိုးသားများ/ အမျိုးသမီးများ/ အမျိုးသား+အမျိုးသမီး)	အခန်းကဏ္ဍ	ခန့်မှန်း ကုန်ကျ ဝင်ရံ	အကျိုးခံစားခွင့်ရှိသူခန့်မှန်းခြေအရေအတွက်		
					ကျား	မ	ပေါင်း
၁	ရွာတွင်း ကွန်ကရစ်လမ်း ခင်းခြင်း။	အမျိုးသား+အမျိုးသမီး	လမ်းပန်းဆက် ညွှန်ရေး	16400000	၆၇၄	၆၈၀	1374
၂	ရေစင်မြေဖိုက်သွပ်တန်း ခြင်း။	အမျိုးသား	ရေနှင့်သန့်ရှင်း ရေးလုပ်ငန်း	12000000	၆၇၄	၆၈၀	1374
၃	မူကြိုကျောင်းဆောက်လုပ် ခြင်း။	အမျိုးသား+အမျိုးသမီး	ပညာရေး	21600000	၆၇၄	၆၈၀	1374
၄	ဘူတာရုံများလမ်းဆွဲကန် လမ်းခင်းခြင်း။	အမျိုးသမီး	လမ်းပန်းဆက် ညွှန်ရေး	10000000	၆၇၄	၆၈၀	1374
၅							

၉။ လူထုစီမံကိန်း၏ လာမည့် (၄) နှစ်အတွက် အကျုံးပင်သော ဦးစားပေး ဖွံ့ဖြိုးတိုးတက်မှု လုပ်ငန်း အစီအစဉ်များအားဖော်ပြပါ။

အဆင့်	ကျေးရွာအတွက် ဦးစားပေး ဖွံ့ဖြိုး တိုးတက်မှု လုပ်ငန်းစဉ်များ	အဆိုပြုသူ (အမျိုးသားများ/ အမျိုးသမီးများ/ အမျိုးသား+ အမျိုးသမီး)	အခန်းကဏ္ဍ
၁	အဘက်ပြေးဝမ်းကျောင်း ဘဏ်တန်း များတည် ပြင်ဆင်ဆောင်ရွက်ခြင်း။	အမျိုးသား+အမျိုးသမီး	Livelihoods (non Agriculture)
၂	အိမ်မီးဖိုချောင်းများ ဖြန့်ဖြူးခြင်း များ	အမျိုးသား+အမျိုးသမီး	မီးလင်းရေး
၃	ဆေးရုံချက်ရန် ။		
၄	စပါး မျိုးစေ့ကောင်းများ ဖြန့်ဖြူး ရေးလုပ်ငန်း များ ဆောင်ရွက်ရန်။	အမျိုးသား+အမျိုးသမီး	နိုက်ပျိုးရေး
၅			

ခေါင်းဆောင်၊ ကျေးရွာစီမံကိန်းအထောက်အကူပြုကော်မတီမှအတည်ပြုသည်။

အမည် ဦးအောင်ကျော် လက်မှတ် [Signature] နေ့စွဲ 11.6.2020

ဘေးရန်၊ ရှောင်ရန်အချက်တွေကို ယူဆ စဉ်းစမ်းရေး မှားက မြန်မာ့ဗဟိုဥက္ကဋ္ဌ
 ပြခဲ့ပါသည်။ ဆက်လက်ပြီး ဒီဏှန် ၃၅၅၄ ကျေးဇူးတင်စကား မြန်မာ့ပြော
 ဣန္ဒာ ၈ အစဉ်အစားကို ဖတ်သိမ်းလိုက်ပါသည်။

ဒုတိယအကြိမ်အစည်း-ဒုတိယအကြိမ်	ယက်ဗွတ် - ၂၉	ရက်စွဲ- ၂၀.၆.၂၀၁၇
အတည်ပြုမှုအစည်း- ဒေါ်ခင်မာမာ	ယက်ဗွတ် - ၃၆	ရက်စွဲ- ၂၀.၆.၂၀၁၇

၁၂။ ကျေးရွာဖွံ့ဖြိုးရေးအစီအစဉ်ဆောင်ရွက်မှုမှတ်တမ်း



၁၃။ ကဏ္ဍအလိုက်ဦးစားပေးလုပ်ငန်းချုပ်ဇယား

ကဏ္ဍ	ဦးစားပေးအဆင့်	လုပ်ငန်းအမျိုးအစား	အဆိုပြုသူ			ခုနှစ်	ထောက်ပံ့မမည့်အဖွဲ့စည်း(သို့) ဌာန	မှတ်ချက်
			ကျား	မ	ကျား + မ			
အခြေခံအဆောက်အအုံ (လမ်း၊ ရေရရှိရေး၊ မီးလင်းရေး)	၁	မီးကြိုမီးတိုင်လဲလှယ်ရန်	✓			၂၀၁၉	CDD, DRD	ပြီး
	၂	လမ်းမကြီးနှင့်စာသင်ကျောင်းလမ်းကွန်ကရစ်ကရစ်ခင်းရန်			✓	၂၀၂၀	CDD, DRD	
	၃	ရွာနှင့်လယ်သွားသောတံတားကွန်ကရစ်တံတားခင်းရန်	✓			၂၀၂၀	CDD, DRD	
	၄	ရေစင်ဖြင့်ပိုက်သွယ်တန်းခြင်း			✓	၂၀၂၀	CDD, DRD	
	၅	ရွာမြောက်ဘက်တွင်ကွန်ကရစ်လမ်းခင်းရန်	✓			၂၀၂၀	CDD, DRD	
	၆	ရွာတွင်းကွန်ကရစ်လမ်းခင်းရန်		✓		၂၀၁၈ ၂၀၂၀	CDD, DRD	ပြီးလုပ်ဆောင်ခင်ဆဲ
	၇	ဒိုင်းပြကုန်းနှင့်ကျုံ့ပကိုရွာချင်းဆက်လမ်းကွန်ကရစ်ကရစ်တံတားခင်းရန်		✓		၂၀၂၀	CDD, DRD	
	၈	စေတီနှင့်ရေပူစမ်းလမ်းကိုပြေနှိမ့်လမ်းခင်းရန်		✓		၂၀၂၀	CDD, DRD	
လူမှုစီးပွားရေးအခန်းကဏ္ဍ (ကျန်းမာရေးနှင့် ဆိုင်သော အဆောက်အအုံများနှင့် အခြားလိုအပ်ချက်များ)	၁	ကျေးလက်ဆေးပေးခန်းတည်ဆောက်ရန်		✓		၂၀၂၀	ကျန်းမာရေး	
	၂	မူကြိုကျောင်းသစ်တစ်ဆောင်တည်ဆောက်ရန်			✓	၂၀၂၀	ပညာရေး	
	၃	အ.မ.ကကျောင်းခြံစည်းရိုးကာရန်			✓	၂၀၂၀	ပညာရေး	
အသက်မွေးဝမ်းကျောင်းကဏ္ဍ	၁	အလုပ်အကိုင်အခွင့်အလမ်းရရှိအောင်သင်သက်ဆိုင်ရာသင်တန်းချိတ်ဆက်ပေးရန်			✓	၂၀၂၀		အခြား