



ပြည်ထောင်စုသမ္မတ မြန်မာနိုင်ငံတော်အစိုးရ
 စိုက်ပျိုးရေး၊မွေးမြူရေးနှင့် ဆည်မြောင်းဝန်ကြီးဌာန
 ကျေးလက်ဒေသဖွံ့ဖြိုးတိုးတက်ရေးဦးစီးဌာန
 Community Driven Development Project
 လူထုဗဟိုပြုစီမံကိန်း

ကျေးရွာဖွံ့ဖြိုးရေးအစီအစဉ်



ဒိုင်းပြကုန်းကျေးရွာဒိုင်းပြအုပ်စု

လှိုင်းဘွဲ့မြို့နယ်၊ ကရင်ပြည်နယ်။

၂၀၁၉ ခုနှစ်

မာတိကာ

စဉ်	အကြောင်းအရာ	စာမျက်နှာ
၁။	လှိုင်းဘွဲ့မြို့နယ်အခြေပြမြေပုံ	၃
၂။	ကျေးရွာမြေပုံ (တည်နေရာ)	၄
၃။	အုပ်စုတွင်ပါဝင်သော ကျေးရွာများစာရင်း	၅
၄။	ကျေးရွာအခြေခံအချက်အလက်များ (ကျေးရွာသမိုင်းကြောင်း)	၆
၅။	လူထုပူးပေါင်းပါဝင်သော လူမှုဆန်းစစ်ခြင်းနှင့် အကဲဖြတ်ခြင်း လုပ်ငန်းစဉ် (PSA/PRA) အကျဉ်းချုပ်ဇယား	၇
၆။	ကျေးရွာဖွံ့ဖြိုးရေးအစီအစဉ်အတွက်အသုံးပြုခဲ့သော PRA tools တစ်ခုချင်းစီအတွက် သုံးသတ်ချက်များ	
	၁။ ကျေးရွာလူမှုရေးနှင့်အရင်းအမြစ်ပြမြေပုံ(Social Map)	၈
	၂။ ရာသီခွင်ပြပြကွဲဒီနံ(Seasonal Cleander)	၁၀
	၃။ ဥစ္စာနေကြွယ်ဝမှုပြဇယား (Wealth Ranking)	၁၂
	၄။ ကျား၊မ ပင့်ကူအိမ်သုံးသပ်ခြင်း(Cob Web)	၁၄
	၅။ အရင်းအမြစ်အသုံးချမှုပုံစံပြဇယား(Asset Mapping)	၁၆
	၆။ အဖွဲ့အစည်းချိတ်ဆက်မှုပြဇယား (Veen Diagram).....	၁၉
၇။	ကော်မတီဝင်များရွေးချယ်ခြင်း	၂၁
၈။	ကျေးရွာအချက်အလက်များ(PC 1)	၂၂
၉။	စီမံကိန်းစက်ဝန်းအချိန်ဇယား(PC 2)	၂၆
၁၀။	ကျေးရွာဖွံ့ဖြိုးရေးဦးစားပေးအစီအစဉ် (PC 3)	၂၇
၁၁။	အစည်းဝေးမှတ်တမ်းများ	၃၁
၁၂။	ကျေးရွာဖွံ့ဖြိုးရေးအစီအစဉ် ဆောင်ရွက်မှုမှတ်တမ်း	၃၃
၁၃။	ကဏ္ဍအလိုက်ဦးစားပေးဖွံ့ဖြိုးရေးလုပ်ငန်းစဉ်များ	၃၄

၁။ လိုင်းဘွဲ့မြို့နယ်အခြေပြမြေပုံ

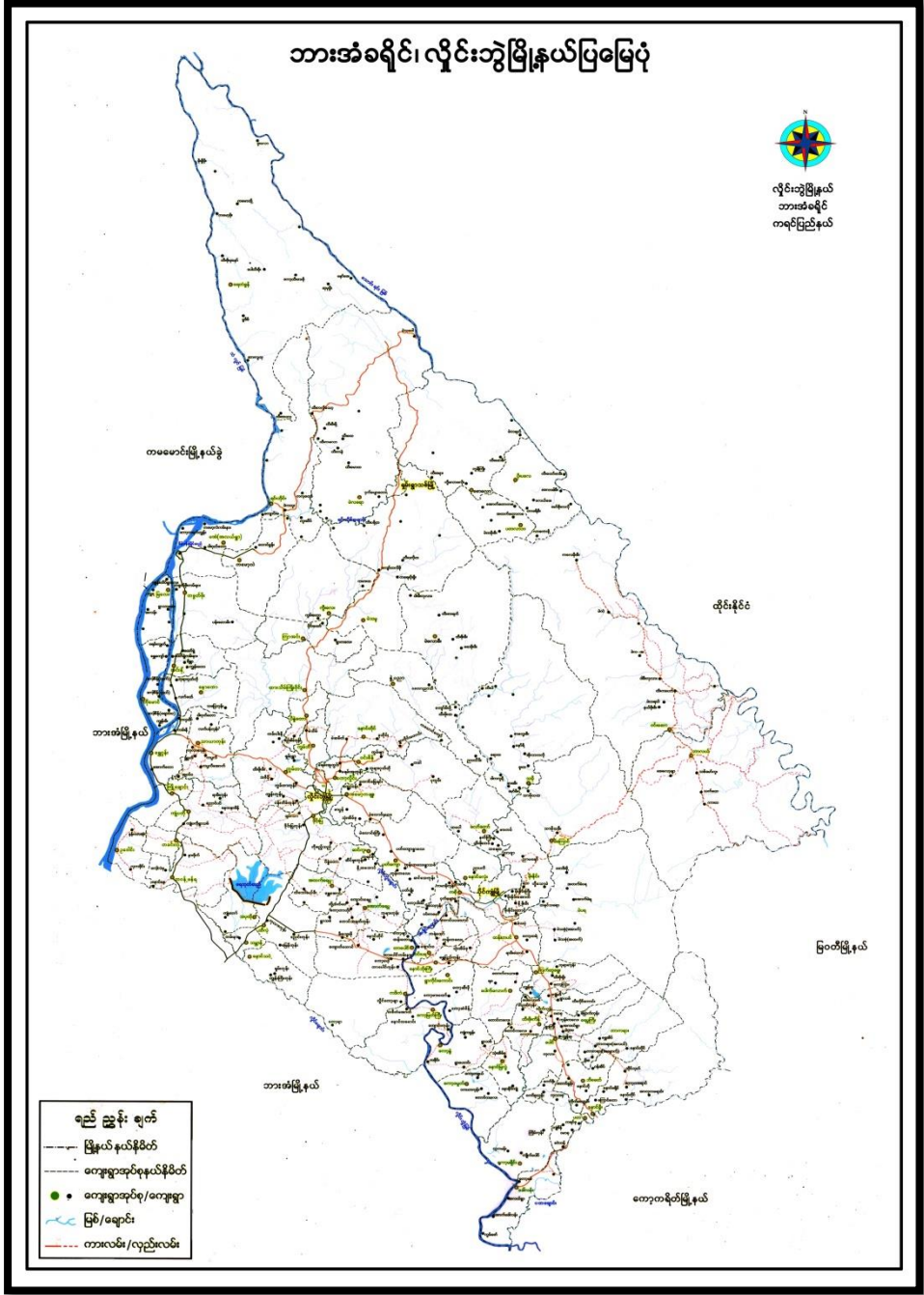

၂။ ကျေးရွာအုပ်စု မြေပုံ (တည်နေရာ)

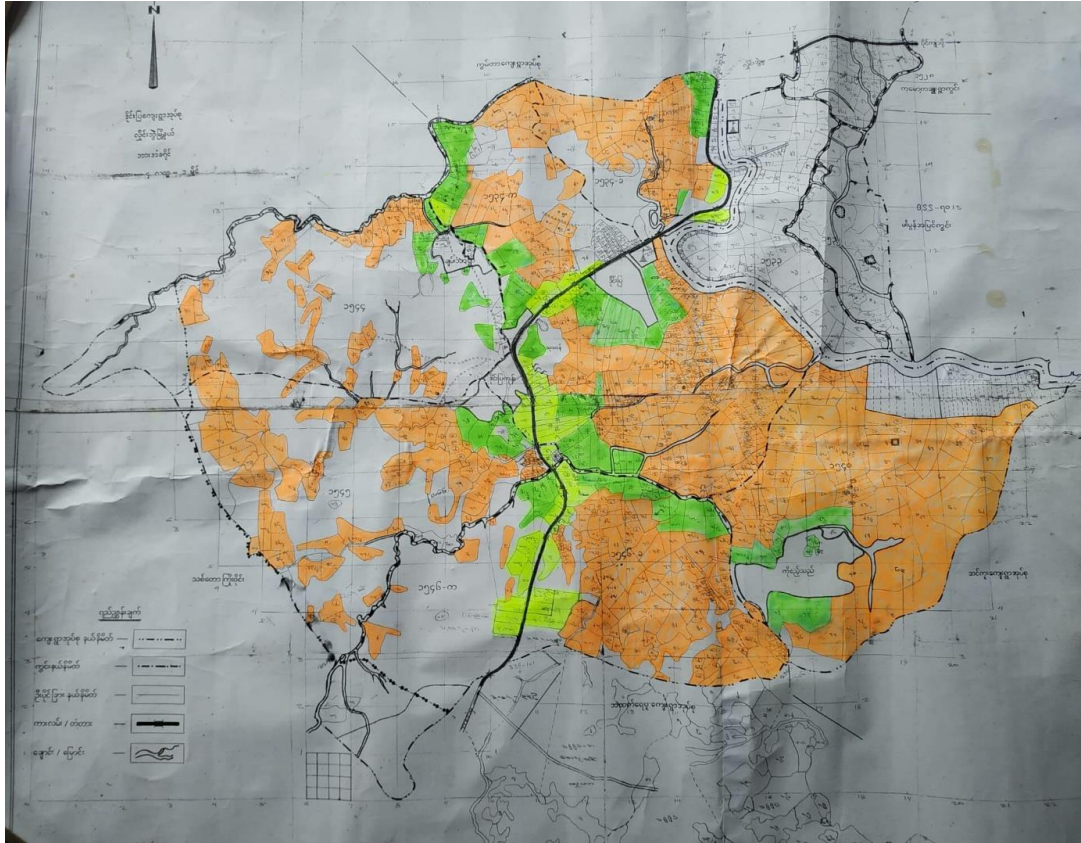

၃။ အုပ်စုတွင် ပါဝင်သော ကျေးရွာစာရင်း

၁။ ခိုင်းပြ

၂။ ခိုင်းပြကုန်း

၃။ ကိုဇဉ်သည်

၄။ ချမ်းသာရွာ

၄။ ကျေးရွာအခြေခံအချက်အလက်များ (ကျေးရွာသမိုင်းကြောင်း)

၂၆ ဦးဖြူကုန်းကျေးရွာ၏ သမိုင်းကြောင်း ၂၇

* ဦးဖြူကုန်းကျေးရွာသည် ပွင့်ခဲသော နှစ်ပေါင်း (၂၆၀) ခန့်က စတင် တည်ထောင်ခဲ့သည်။ ခုရှစ်နှစ် ၁၇၅၉ တွင် ဒုတိယမင်းတရားသည် ဟိုဒဲယားသို့ ခရီးထွက်ရာတွင် တနင်္သာရီကမ်းရိုးတန်းပျောက်သည် အထိက ဝစ်ကောင်းဖြစ်သည်။ ဇာပုဒဲယားကို ထိုစဉ် မိသားစုသည် ဟိုဒဲယားဘုရင် နှစ်ပေါင်းက ထိုင်ခုံအဖြစ် ခိုးကုသည့် နာချိန်နှင့်လည်း နီးကပ်၍ ဝစ်သည်တော်များလည်း နာဖျားကျောဂါကပ်၍ မင်းကြီးစံပယ်တို့ ဝစ်လည်း နာဖျားကထိန် နာမကျန်း ဖြစ်လာသည်။ တပ်ဖြိုဆုတ်ခွာခွဲရာ ဟိုဒဲယားတို့က နောက်မှလိုက်၍ တိုက်သည်။

၁၇၆၀ ဖြစ်၍ နှစ်ဝယ် မင်းတရားကြီးသည် သထုံခရိုင် ကင်းရွာ အရောက်တွင် ကံတော်ကုန်သည်ကို ထောက်ချင်၍ တနင်္သာရီ သထုံ ယခုက ဂုဏ်ဖြူနယ်တိုက်သည် စစ်ဖြေဖြေ နာမင်းဖြစ်သည်မှာ ဆိုးမွန်း ဦးပေသည် ထိုကြောင့် ဝစ်သော ဒဏ်ကို တိမ်းရှောင်ရင်း မွန်ကုန်းရွာ မှ ကုန်တစ်စုသည် ဦးဖြူကုန်းရွာဟု နာမည်တွင်သည့် ဒေသသို့ ရောက်လာ၍ နာခြေတည်သည်။ ထိုဒေသ၏ တစ်ရွာသော နာမင်းကထိန် နာမင်းကထိန်တို့ ဖြစ်လာသည်။ ထိုမှတစ်ဆင့် နာမင်းကထိန် မြင်းကြောင်း ကွဲကြောင်း ထို့ဖြစ် ဖြစ်နေသည်။ ဤသည်ကို နာကြောင်းဖြူ၍ ရှေးယူကြီးတို့က (တုင်ပြု... တံပရာ) ရွာပုဒဲ နာမည်ခေါ်တွင်ခဲ့သည်။ (တုင်) သည် 'တိုင်' ဟု နာမိ ပြုသည်။

ဦးဖြူကုန်းရွာသည် ဦးဖြူကျေးရွာ အုပ်စုအတွင်း တည်ရှိသော ကျေးရွာတစ်ရွာဖြစ်သည်။ ဦးဖြူကျေးရွာ၏ သူကြီး (ဥဒဲ) ဆက် ၊ ကျေးရွာ ဖြူသူ့ ကောင်းစွာ ဥက္ကဋ္ဌ (ဥဒဲ) ဆက် ၊ ကျေးရွာ အုပ်ချုပ်ရေး များ (၂) ဆက် တို့၏ အုပ်ချုပ်မှုလက်အောက်တွင် တည်ရှိခဲ့ပါသည်။ ကျေးရွာသူကြီး ခေတ်တွင် တာဝန်ပူ အုပ်ချုပ်ခဲ့သော နာမင်းများမှာ ဦးသာစော ၊ ဦးနေရင် ၊ ဦးကြာရွက် ၊ ဦးပန်းခင် ၊ ဦးအောင်သိန်း ဖေတို့ ဖြစ်ပါသည်။

ကျေးရွာလည်သူ့ ကောင်းစွာ ခေတ်တွင် တာဝန်ပူ ခဲ့သော နာမင်းများမှာ ဦးစောအုန်းတင် ၊ ဦးအောင်ထွန်းလုံ ၊ ဦးအောင်လွင် ၊ ဦးအောင်စိန် ၊ ဦးသာကြည် ၊ ဦးဖလူတာတို့ ဖြစ်ပါသည်။ ကျေးရွာအေးချမ်းသာယာရေး နှင့် ဖွံ့ဖြိုးရေး ကောင်းစွာ ခေတ်တွင် ဦးဖလူ ၊ ဦးစံကြည် ၊ ဦးပန်းချစ်ရင် ၊ ဦးမောင်ရင်ရွှေ ၊ ဦးမောင်ထွန်း ၊ ဦးဖအောင်မယ်တို့ ဖြစ်ပါသည်။ ကျေးရွာအုပ်ချုပ်ရေး များ ခေတ်တွင် တာဝန် အုပ်ချုပ်ပေးသော နာမင်းများမှာ ဦးသံဒွန် ၊ ဦးထွန်းလှ ၊ ဦးထိန်လင်း ၊ ဦးပေါ်လင်း ၊ ဦးကြည်ဝင်း ၊ ဦးနေလ စတို့ တာဝန်ထမ်းဆောင်ပေးပါသည်။ *

၅။ လူထုပူးပေါင်းပါဝင်သော လူမှုဆန်းစစ်ခြင်းနှင့်အကဲဖြတ်ခြင်းလုပ်ငန်းစဉ်
အကျဉ်းချုပ်ဇယား။

စဉ်	အသုံးပြုခဲ့သော PRA tool များ	ဦးတည်အုပ်စုများ	အစည်းအဝေး		အဓိကဆွေးနွေးချက်များ
			ကျား	မ	
၁	ကျေးရွာအရင်းအမြစ် ပြမြေပုံ (Social Map)	ရပ်မိရပ်ဖ၊ ကော်မတီဝင်များ၊ ကျေးရွာလူထုများ အားလုံး	၁၀	၄၅	အခြေခံအဆောက်အအုံများ၊ လမ်းပန်းဆက်သွယ်ရေးအခြေအနေ၊ လယ်ယာမြေများ၊ ကျေးရွာရှိ သဘာဝအရင်း အမြစ်များ။
၂	ရာသီခွင်ပြ ပြက္ခဒိန် (Seasonal Calendar)	ကော်မတီဝင်များ၊ အမျိုးသား၊ အမျိုးသမီး၊ ဆင်းရဲနွမ်းပါးသူများ	၁၀	၃၀	စီးပွားရေး၊ ဝင်ငွေရရှိမှု၊ ပွဲတော်ချိန်၊ ရာသီဥတု၊ ကျန်းမာရေးဆိုင်ရာ၊ ရေရရှိမှု။
၃	ဥစ္စာနေကြွယ်ဝမှုပြဇယား (Wealth Ranking)	အဆင်ပြေ၊ အလယ်အလတ်၊ အဆင်မပြေသော အုပ်စုများ	၁၀	၃၃	ကျေးရွာလူမှုစီးပွားရေးအခြေအနေကို ခွဲခြား သတ်မှတ်နိုင်ရေးအတွက် အခြေခံစံနှုန်း သတ်ရန် လူထုအားလုံး သဘောတူဆောင်ရွက် ခြင်း။
၄	ကျား၊မ ပင့်ကူအိမ်သုံးသပ်ခြင်း (Cob Web)	ကျေးရွာရှိ အမျိုးသားများနှင့် အမျိုးသမီးများ	၁၀	၃၀	အမျိုးသားနှင့် အမျိုးသမီး အခွင့်အရေးတန်းတူ ညီမျှမှု နှင့် မရရှိသည့် အကြောင်းအရင်းများ ကို ဖော်ထုတ်ခြင်း။
၅	အရင်းအမြစ် အသုံးချမှုပုံစံပြဇယား (Assest Mapping)	ကျေးရွာလူထုအားလုံး	၁၀	၃၃	ကျေးရွာရှိ သဘာဝအရင်းအမြစ်များ နှင့် လူမှုဆိုင်ရာအရင်း အမြစ်များအား မည်သူက အသုံးပြုပြီး မည်သူက ထိန်းချုပ် ထားရှိခြင်း။
၆	အဖွဲ့အစည်း ချိတ်ဆက်မှုပြ ဇယား (Veen Diagram)	ကျေးရွာအုပ်ချုပ်ရေးအဖွဲ့၊ ကျေးရွာဖွံ့ဖြိုးရေးလုပ် ဆောင် နေသည့်အဖွဲ့၊ ကျေးရွာလူထု	၁၀	၄၅	ကျေးရွာအတွင်းရှိ အဖွဲ့အစည်းများနှင့် မည်သို့သောလုပ်ငန်း များအတွက် မည်သည့် အဖွဲ့အစည်းများနှင့် ချိတ်ဆက်လုပ်ကိုင် ဆောင်ရွက်မှုရှိခြင်း။
၇	ကျေးရွာအခြေခံ အချက်အလက် (PC 1)	ရပ်ကွက်မှူး၊ အတွင်းရေးမှူး၊ ကျေးရွာလူထုများ၊ လူထုဗဟိုပြုစီမံကိန်း ဝန်ထမ်းများ	၃၀	၁၀၈	အိမ်ခြေ၊ လူဦးရေ၊ လူမျိုးဘာသာ စသော လူမျိုးဘာသာ အခြေခံအချက်အလက်များ ဖော်ထုတ်ခြင်း။
၈	အခက်အခဲများ၊ မျှော်မှန်းချက်များ၊ ကျေးရွာဖွံ့ဖြိုးရေး ဦးစားပေးလုပ်ငန်း များ ဖော်ထုတ်ခြင်း	အမျိုးသား၊ အမျိုးသမီးနှင့် ကျေးရွာလူထုအားလုံး	၃၀	၁၀၈	ကျေးရွာတွင်း ရင်ဆိုင်နေရသော အခက်ခဲများ၊ ကျေးရွာလူ ထု၏မျှော်မှန်းချက်များ၊ ကျေးရွာ အတွက် ဦးစားပေးလုပ်ငန်း များဖော်ထုတ်ခြင်း။

၆။ ကျေးရွာဖွံ့ဖြိုးရေးအစီအစဉ်အတွက်အသုံးပြုခဲ့သော PRA tools တစ်ခုချင်းစီအတွက်သုံးသပ်ချက်များ။

၁။ ကျေးရွာလူမှုရေးနှင့်အရင်းအမြစ်ပြမြေပုံ (Social Map)



၂။ရာသီခွင်ပြပုံကွဲဒီန်(Seasonal Cleander)

ကျေးရွာအမည်- ဦးဇော်ဇော်: ရာသီခွင်ပြပုံကွဲဒီန် ဇွန်လ - ၆.၆.၂၀၁၉

အကြောင်းအရာ	တနင်္ဂနွေ	တနင်္လာ	မင်္ဂလာ	ဗုဒ္ဓဟူး	သောတနင်္ဂနွေ	စနေ	တနင်္လာ	မင်္ဂလာ	ဗုဒ္ဓဟူး	သောတနင်္ဂနွေ	စနေ	တနင်္လာ
စိုက်ပျိုးရေး	-	-										
ရာသီဥတု												
ရေရရှိမှု												
အားလပ်ချိန်												
ပွဲတော်			-	-								
ဝင်ငွေ / ထွက်ငွေ	၃ ၃	၃ ၃	၃ ၃၃ ၃၃၃	၃ ၃၃	၃၃	၃၃	၃၃	၃	၃	၃၃ ၃	၃၃ ၃	၃ ၃

ပူးပေါင်းပါဝင်ဆွေးနွေးသူ- က (၇၀) | က (၃၀)

ကျေးဇူးတင်ပေးခြင်း - နိုင်ငံခြား
ကျေးဇူးတင်ပေးခြင်း - နိုင်ငံခြား

ရာသီဥတု ပြောင်းလဲမှု
ဆွေးနွေးချက်နှင့် အချက်အလက်

ရက်စွဲ - ၂၀၁၉ ခု
နေ့စွဲ - ၆-၆-၂၀၁၉

- လယ်ယာလုပ်ငန်းကို အခက်အခဲများ ရှိလျက် ကိုင်တွယ် ဆောင်ရွက်ရမည်။
- ဝါဆို၊ ဝါခေါင်လတွင် ရေကြီးပျော် ရွာရွာများ ရှိသည်။
- တနင်္ဂနွေ၊ တနင်္လာနေ့များ၊ နတ်တော်၊ ပြာသို့၊ တပို့တွဲ၊ တပေါင်း၊ လများတွင် ရေကြီးပျော် ရွာရွာများ ရှိသည်။
- ထိုနေ့များတွင် ရွာရွာများ ရှိသည်။
- တနင်္ဂနွေ၊ တနင်္လာ၊ ပြာသို့၊ တပို့တွဲ၊ တပေါင်း၊ လများသည် အားလပ်ချိန်များ ဖြစ်ကြသည်။

ပူးပေါင်းပါဝင်ဆွေးနွေးချက်များ - ၈ (၁၀)၊ ၆ (၃၀)

၃။ ဥစ္စာ ဝန်ကြွယ်ဝမှု ပြဿနာ (Wealth Ranking)

ကျေးရွာအုပ်စု - ဦးဗဒုတ်စု
 ကျေးရွာအမည် - ဦးဗဒုတ်စု
 ဥစ္စာ ဝန်ကြွယ်ဝမှု ပြဿနာ: ငြိန်ယု - ဦးစွဲ
 ရက်စွဲ - ၆.၆.၂၀၁၇

အဆင့်	သတ်မှတ်ချက်	အိမ်ထောင်စု အရေအတွက်	ရာခိုင်နှုန်း
အလယ်အလတ် အုပ်စု	နှစ်ထပ်တိုက်၊ သစ်ဒိုင်သွပ်မို၊ ကား၊ ဆိုင်ကယ်၊ နွယ် (၅) ဧက၊ ဆန်ကြိတ်စက်၊ လယ်ထွန်စက်၊ TV၊ ဓလေ့၊ စက်ဘီး၊ ထိုင်း၊ မှာအလုပ်လုပ်၊ ခွာ (၁၀) ကောင်ကျော်၊ ရေကန် (၁)၊ ဆိပ် (၁၅) ကောင်ကျော်	၁၃၅	၆၃%
မပြေလည်သော အုပ်စု	ဖန်မို၊ ဝါဒိုင်၊ စက်ဘီး၊ နေအေး၊ ကျဘမ်း၊ ထိုင်း၊ မှာအလုပ်လုပ်၊ ကြက်၊ ဝက်၊ ခွာ၊ အနည်း ငယ်	၈၀	၃၇%
ခုနစ်ပေါင်း		၂၁၅	၁၀၀%
မှု: ပေါင်း ၂၀၈ အိမ်ထောင်၊ ခွာ ၃၃ (၁၀)၊ မ (၃၃)			

ကျေးဇူးအမည် - ဦးဖြူကျေးဇူး

ဥက္ကဋ္ဌ နှင့် အဖွဲ့ဝင်များအား

ဦးနှယ် - နှိုင်းဘွဲ့

ကျေးဇူးအမည် - ဦးဖြူကျေးဇူး

ဆွေးနွေးခြင်း ခွင့်အပ်ချက်

နေ့စွဲ - ၈.၈.၂၀၁၇

- ကျေးဇူး တွင် အဆင့် သတ်မှတ်ချက် အဆင့် (၂) ဆင့် ဖြစ်သည်။
- အလယ် အလတ် အဆင့် ၆၃ % ဖြစ်သည်။
- မပြေလည်သော အဆင့် ၃၇ % ဖြစ်သည်။
- အလုပ်အကိုင်များ ပုံမှန် ဝင်ငွေ မရှိခြင်း ၊ ကျန်းမာရေး မကောင်းခြင်း ၊ သက်ကြီးရွယ်အို ဖြစ်နေခြင်း ၊ ပညာရေး အား နည်းခြင်း ၊ ကြောင့် မပြေလည်မှုများ သည်။
- အလုပ်အကိုင် အဆင့် အလမ်း ဖန်တီးပေးခြင်း ၊ ကျန်းမာရေး ဆေးပေး ဆုံးဖြတ်ခြင်း နှင့် ကျေးဇူး နှုတ်ငွေ နှင့် အကုန် အကျ သက်သာခြင်း စီးပွားရေး တွင် လည် ယုံလိုကောင်း မျှော်လင့် မည်။
- ပညာရေး အား ထောက်ပံ့ပေးခြင်း ၊ ကြောင့် ပိုမို ပြေလည်လာမည်။

ပါဝင်ဆွေးနွေး သူဦးရေ - ၈ (၁၀) ၊ ၆ (၃၃)

၄။ ကျား၊မ ပင့်ကူအိမ်သုံးသပ်ခြင်း(Cob Web)

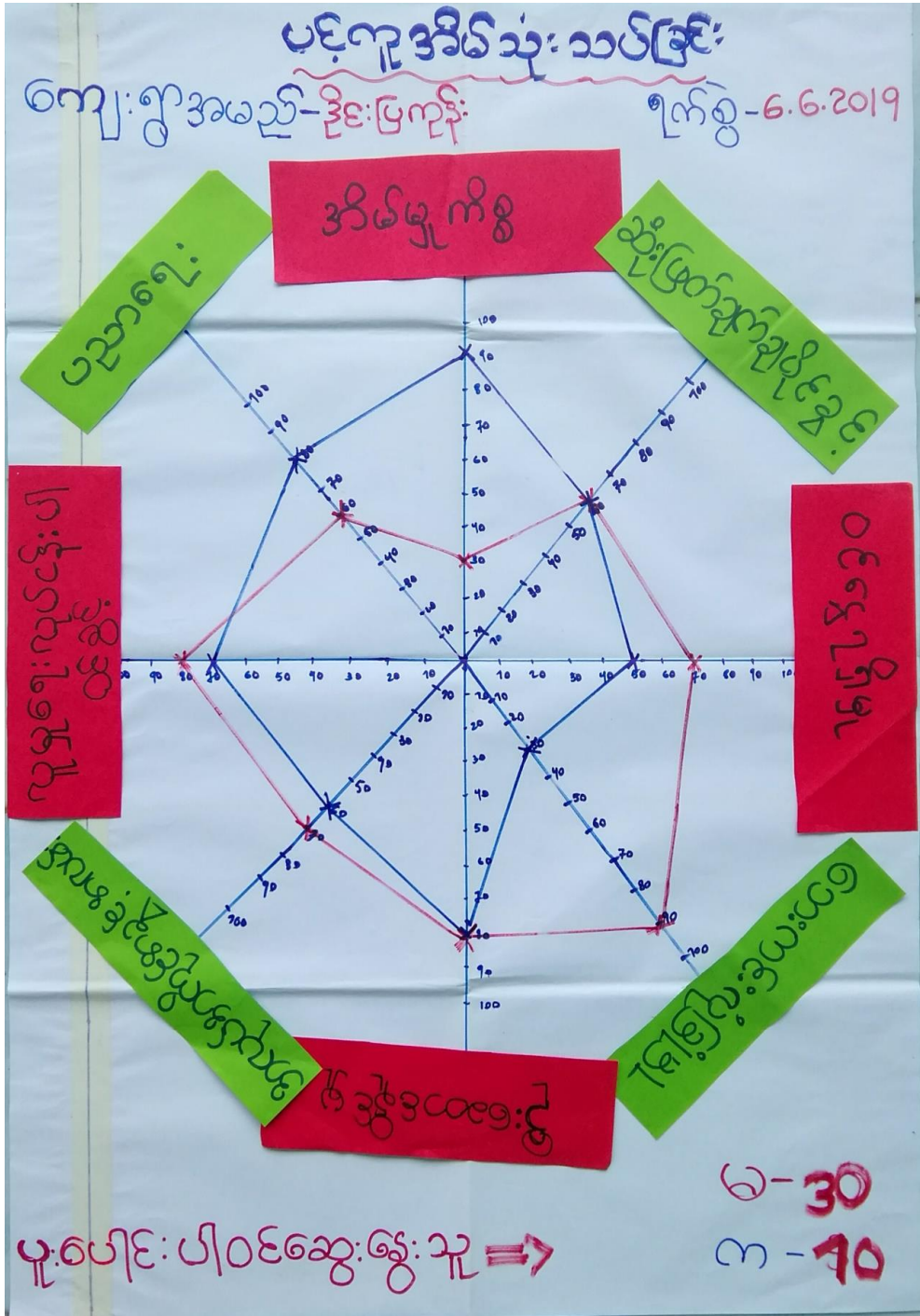

ကျေးဇူးတင်အပ်ချက် - ဦးပြင်အပ်ချက်

ကျေးဇူးတင်အပ်ချက် - ဦးပြင်အပ်ချက်

ပင်လယ်ကမ်း
ဆွေးနွေးခြင်းနှင့် ဆန်းစစ်ခြင်း

ပြင်ဆင်ခြင်း - ဦးပြင်





နေ့စွဲ - ၆.၆.၂၀၁၇

- ဒီဇင်ဘာလတွင် အမျိုးသမီးကဏ္ဍ၊ ဘာကြီး၊ အမျိုးသားများက နည်းရေးရာသည်။
- လုံခြုံမှု မရှိသည့် အမျိုးသမီးကဏ္ဍ၊ နည်းရေးရာ၊ အမျိုးသားများက လုံခြုံမှု ရှိသည်။ ကာမဆွယ်ကပ်သည်။
- အမျိုးသားများက အိမ်ရှင်ကိစ္စများကို ကူညီခြင်းဖြင့် အမျိုးသမီးများ အတွက် ပိုမိုအခွင့်အလမ်း ရလာမည်။
- ထိုသို့ ကွဲပြားခြင်းမှာ အမျိုးသားများက အမျိုးသမီးများကို ဓား၊ စပ. ဖြင့် ဆုံးဖြတ်ချက်ချရာတွင် အရေးပေးကြောင်း တွေ့ရသည်။

ပါဝင်ဆွေးနွေးသူများ - ၈ (၇၀) | ၆ (၃၀)

၅။ အရင်းအမြစ်အသုံးချမှုနှင့် ပိုင်ဆိုင်မှုပုံစံပြဇယား(Asset Mapping)

ဒုတိယအမြစ်ထိန်းချုပ်မှုပြဇယား: မြို့နယ်-ဇွဲခွဲ
 ကျေးရွာအမည်-ဒွဲးဇွဲ: နေ့စွဲ-၆.၆.၂၀၁၇

			
ဘေးကင်း ကွင်း		တံတား	လမ်း
ရေခဲ စက်		ဘုန်းကြီး ကျောင်း	ဆရာမ အိမ်
		စာသင် ကျောင်း	နတ်စင်
		စေတီ	သင်္ချိုင်း
		အုတ်	ရေတွင်း
		စေတီ	အုတ်
ပူးပေါင်းပါဝင်ဆွေးနွေးသူ-		က (၇၀) မ (၅၅)	

အရင်းအမြစ်သုံးစွဲမှုပြဇယား

ကျေးဇူးအလှူ- နိုင်ငံ့ပြကုန်

နေ့စွဲ- 6.6.2019

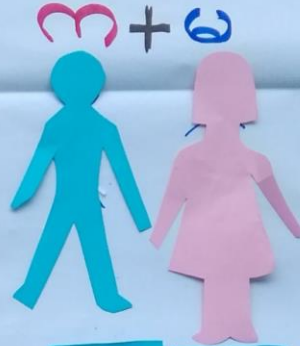

ဘောလုံးကွင်း
ရေခဲထက်

တံတား
ထရပ်ဆန်
ဘုန်းကြီးကျောင်း
ရေတွင်း
စာသင်ကျောင်း
စေတီ
လမ်း
ခုတ်စင်
စေတီ
ဇရပ်
အရပ်
သင်္ချိုင်း

ပူးပေါင်းပါဝင်ဆွဲတွဲသူ - မ(၁၀) | မ(၃၃)

ကျေးဇူးအမည် - ဦးပြကျေးဇူး
ကျေးဇူးအရပ် - ဦးပြည့်စုံ

အရင်းအမြစ်သုံးစွဲမှုအစီအစဉ်

ပြန်လည် - နှစ်စဉ်
ရက်စွဲ - ၆.၆.၂၀၁၇

• တံတား၊ ရေပူကန်၊ ဘုန်းကြီးကျောင်း၊ ရေချပ်စက်၊ အာသင်ကျောင်း၊ ထရပ်စက်မာ၊ လမ်း၊
နံတံခါး၊ စေတီ၊ သင်္ချိုင်း၊ ကျောက်စင်၊ ရေတွင်း၊ ကျွဲအဖျား၊ ဘား၊ ရေ၊ အဖျား၊ သမီး၊ ပါ
သုံးစွဲကြသည်။

• စောလုံးကွင်း၊ အားအဖျား၊ ဘား၊ ဗုဒ္ဓအသုံးပြုသည်။

• စေတီ၊ ရေပူကန်၊ အာသင်ကျောင်း၊ လမ်း၊ တံတား၊ ဘုန်းကြီးကျောင်း၊ သင်္ချိုင်း၊
နံတံခါး၊ ကျွဲအဖျား၊ ဘား၊ ရေ၊ အဖျား၊ သမီး၊ ပါ ထိန်းသိမ်းကြသည်။

• ရေချပ်စက်၊ စောလုံးကွင်း၊ ထရပ်စက်မာ၊ ရေတွင်း၊ ကျွဲအဖျား၊
ဘား၊ ဖျားကန်၊ သုံးစွဲကြသည်။

ပါဝင်ဆွေးနွေးသူဦးရေ - ၈ (၁၀) မ (၃၃)

၁။ ကျေးရွာလူမှုရေးနှင့်အရင်းအမြစ်ပြုပြင်မှု (Social Map)

ကျေးရွာနှင့် ချိတ်ဆက်နေသော အဖွဲ့အစည်းများ: ဇွဲနယ် - လှိုင်ဘွဲ့
 ဇွဲနယ် - ၆.၆.၂၀၁၇

ကျေးရွာအမည် - ဇွဲနယ်
 ဦးမြကုန်း

ကျေးရွာတွင်:

- အုပ်ချုပ်ရေး များ အဖွဲ့
- ကျေးရွာအကျိုးတော်ဆောင်
- ဂေါပကအဖွဲ့
- အမျိုးသမီးရေးရာအဖွဲ့
- လူငယ်အဖွဲ့
- အင်အားစုအဖွဲ့
- ဒေသန္တရအဖွဲ့

ပြင်ပ

- ရဲစခန်း
- ကျေးလက်ဆေးပေးခန်း
- အုပ်စု အုပ်ချုပ်ရေး များ စု

ပူးပေါင်းပါဝင်ဆွေးနွေးသူ (၁၀) ၊ (၄၅)

ကျေးရွာအုပ်စု - ဦးမြအုပ်စု
 ကျေးရွာအမည် - ဇွဲနယ်

ပေးပို့မှု

ဇွဲနယ် - လှိုင်ဘွဲ့
 ၇က်စွဲ - ၆.၆.၂၀၁၇

ကျေးလက်ဆေးပေးခန်း

အုပ်ချုပ်ရေး များ အဖွဲ့

ရဲစခန်း

ဂေါပကအဖွဲ့

လူငယ်အဖွဲ့

အမျိုးသမီးရေးရာအဖွဲ့

ဒေသန္တရအဖွဲ့

အင်အားစုအဖွဲ့

အစိုးရအဖွဲ့

ပူးပေါင်းပါဝင်ဆွေးနွေးသူ => ၈ (၁၀) ၊ (၄၅)

ကျေးဇူးအုတ်စု - ဦးပြအုတ်စု

ကျေးဇူးအမည် - ဦးပြလင်း

မင်းယုတ်

ဆွေးနွေးခြင်းနှင့်ဆန်းစစ်ချက်

ဦးနှစ် - ဦးနှစ်

နေ့စွဲ - ၈.၈.၂၀၁၇

- အုတ်ချုပ်ရေး မှူးအဖွဲ့သည် ကျေးဇူး ဖွံ့ဖြိုးရေးကို အဓိကထား၍ လုပ်ဆောင်သည်။
 - ဒေသန္တရအဖွဲ့သည် ကျေးဇူး၏ စည်းမျဉ်းစည်းကမ်းများကို ထုတ်ပြန်ပေးသည်။
 - ဂေါပကအဖွဲ့ ၊ နှုတ်ပြန်ရေးဆောင်အဖွဲ့ ၊ ချီးမြှင့်ရေးအဖွဲ့များ သည် ခုတ်စု၏ ဘာရေး ၊ နာရေး ကိစ္စများတွင် ပိုင်းဝန်း တူညီကြသည်။
 - အဖျိုးသမီးရေးရာအဖွဲ့သည် ကျေးဇူးအတွင်းရှိ အဖျိုးသမီးအဖွဲ့များ ဖြစ်သည်။
 - အုတ်စု အုတ်ချုပ်ရေး မှူးစဉ်း နှင့် ကျေးလက်ဆေးပေးခန်း သည် ကျေးဇူးရှိ ချိတ်ဆက်မှု အများဆုံး ရှိသည်။
- ပါဝင်ဆွေးနွေးသူ ဦးစေ - က (၁၀) ၊ မ (၄၅)

၇။ ကျေးရွာစီမံခန့်ခွဲမှုအထောက်အထားပြုကော်မတီဝင်များစာရင်း

ဒိုင်: ပြာဇွန်

ကျေးရွာစီမံခန့်ခွဲမှုအဖွဲ့ဝင်များ

စဉ်	အမည်	ရာထူး/တာဝန်	ဖုန်းနံပါတ်
၁။	ဦးစောနေလ	စီ/ထောက်ခံရေး	၀၉၇၆၆၇၅၄၃၉
၂။	ဒေါ်ခင်မာချို	စီ/ထောက်ခံရေး	၀၉၇၇၈၀၇၃၇၆၇
၃။	ဦး ယျာ: ခလိန်	ဝယ်ယူရေး	၀၉၇၆၀၈၇၅၅၅၈
၄။	ဦး ဖြူစည်ဝင်း	ဝယ်ယူရေး	
၅။	ဒေါ်စိန်ဖြူ	ဝယ်ယူရေး	၀၉၇၆၀၈၇၇၇၂၇၄
၆။	ဦး သန်းထွန်းငယ်	လည်ပတ်ထိန်းသိမ်းရေး	
၇။	ဒေါ်မခင်စို	လည်ပတ်ထိန်းသိမ်းရေး	၀၉၂၅၅၇၇၅၀၂၈
၈။	ဒေါ်မာမာအောင်	လည်ပတ်ထိန်းသိမ်းရေး	၀၉၂၅၅၇၇၀၂၈
၉။	ဦးကျော်ပင်	စောင့်ကြည့်ကြီးကြပ်ရေး	၀၉၂၅၅၈၆၀၅၇၈
၁၀။	ဒေါ်ခင်မာ	စောင့်ကြည့်ကြီးကြပ်ရေး	၀၉၇၇၅၀၈၄၈၃၀
၁၁။	ဒေါ်မာချို	စောင့်ကြည့်ကြီးကြပ်ရေး	၀၉၆၇၇၅၃၀၃၅၃
၁၂။	ဦးစောစို	ကျေးရွာစောင့်ရှောက်ရေး	၀၉၂၆၀၆၈၄၈၄၄
၁၃။	ဒေါ်အောင်စို	ကျေးရွာစောင့်ရှောက်ရေး	
၁၄။	ဒေါ်အောင်စို	ကျေးရွာစောင့်ရှောက်ရေး	၀၉၇၈၇၇၀၇၃၀၆၆
၁၅။	ဦးကျော်	စောင့်ကြည့်ကြီးကြပ်ရေး	၀၉၇၇၆၂၀၀၀၇၇
၁၆။	ဒေါ်ခင်စို	စောင့်ကြည့်ကြီးကြပ်ရေး	

၈။ ကျေးရွာအချက်အလက်များ(PC 1)

ပုံစံ - ၈ - ၁ ကျေးရွာအခြေခံအချက်အလက်များ (Form PC 1)

လမ်းညွှန်ချက်။ ကျေးရွာတစ်ရွာသို့ ပထမဆုံးမိတ်ဆက်ခရီးသွားရောက်သောအခါ လူထုစည်းရုံး
 ကျေးရွာခေါင်းဆောင်များအားကျေးရွာအချက်အလက်များကိုပေတ္တာရပ်ခံ၍တောင်းခံရသည်။ ဤအချက်အလက်များကိုစီမံ
 က်အစည်းဝေးမတိုင်မီတောင်းခံရမည်။ စီမံကိန်းမိတ်ဆက်အစည်းဝေးတွင် လူထုစည်းရုံးရေးမှူးသည် ဤအချက်အလ
 စစ်ဆေးပြီး မှန်ကန်အောင်ပြုလုပ်ရမည်။ ပြီးနောက်တွင် လူထုစည်းရုံးရေးမှူးမှ သတင်းအချက်အလက်ထဲသို့ Tablets
 ဖြည့်သွင်းရမည်။

ကျေးရွာခေါင်းဆောင် အမည် ဦးကျော်သိန်း	ကျေးရွာခေါင်းဆောင်၏ ဖုန်းနံပါတ် ၀၇၇၉၀၂၃၇၅၂၃	လူထုစည်းရုံးရေးမှူး၏အမည် ဒေါ်ကျော်စင်
ပြည်နယ်၊တိုင်းဒေသကြီး ကရင်	မြို့နယ် ပျဉ်းတူ	ကျေးရွာအုပ်စု ဒီပဲယဲ
		ကျေးရွာ ဒီပဲယဲ

ကားလူဦးရေ

လူမျိုးစု	အိမ်ထောင်စုအရေအတွက်	ကိုးကွယ်သည့်ဘာသာ	အိမ်ထောင်စုအရေအတွက်
လူမျိုးစု (၁) ပုဂံစု	215	ဘာသာ(၁) ဗုဒ္ဓ	215
လူမျိုးစု (၂) -----		ဘာသာ(၂) -----	
လူမျိုးစု (၃) -----		ဘာသာ(၃) -----	
လူမျိုးစုရော -----		ဘာသာရော -----	
အခြား			
	အရေအတွက်		
မသန်စွမ်းသူများ	85		
သက်ကြီးရွယ်အိုများ (၆၅ နှစ် နှင့် အထက်)	76		
စစ်ဘေးရှောင်			

	အမျိုးသား(အရေအတွက်)	အမျိုးသမီး(အရေအတွက်)	စုစုပေါင်းအရေအတွက်
လူဦးရေ	691	682	1373
လူမျိုးစု (၁)- <u>မျိုးကရင်</u>	691	682	1373
လူမျိုးစု (၂)-----			
လူမျိုးစု (၃)-----			
အခြား			
အိမ်ထောင်ဦးစီး	167	48	215

(ခ)အခြေခံအဆောက်အအုံ အသုံးအဆောင်များ

စာသင်ကျောင်း	အမှတ် ခြံစိုပါ	ကျန်းမာရေး	အမှတ် စစ်ပါ	ဘာသာရေးအဆောက် အအုံများ	အမှတ် ခြံစိုပါ
အထက်တန်းကျောင်း	<input type="checkbox"/>	ဆေးရုံ	<input type="checkbox"/>	ဇေတီ	<input checked="" type="checkbox"/>
အလယ်တန်းကျောင်း	<input type="checkbox"/>	ကျန်းမာရေးဌာန	<input type="checkbox"/>	ဘုန်းကြီးကျောင်း	<input checked="" type="checkbox"/>
မူလတန်းကျောင်း	<input checked="" type="checkbox"/>	ကျန်းမာရေးဌာနခွဲ	<input type="checkbox"/>	ဟိန္ဒူဘုရားကျောင်း	<input type="checkbox"/>
မူကြိုကျောင်း	<input type="checkbox"/>	ဆေးပေးခန်း	<input type="checkbox"/>	ခရစ်ယာန်ကျောင်း	<input type="checkbox"/>
အခြား	<input type="checkbox"/>	အခြား	<input type="checkbox"/>	ဗလီ	<input type="checkbox"/>
				အခြား	<input type="checkbox"/>
မှတ်ချက်		မှတ်ချက်		မှတ်ချက်	

(ဂ) ကျွမ်းကျင်သူများမှတ်တမ်း (ကျေးရွာတွင်နေထိုင်သော သို့မဟုတ် တခြားရွာမှလာရောက်သောကျွမ်းကျင်သူများ)

(၁) စာသင်ကျောင်း			(၂) ကျန်းမာရေး			(၃) လက်မှုပညာရှင်	
	ရွာတွင်နေထိုင်သူ	အခြားရွာမှလာသူ		ရွာတွင်နေထိုင်သူ	အခြားရွာမှလာသူ		ရွာတွင်နေထိုင်
မူလတန်းပြဆရာ/မ	<input checked="" type="checkbox"/>	<input checked="" type="checkbox"/>	ဆရာဝန်	<input type="checkbox"/>	<input type="checkbox"/>	လက်သမား	<input checked="" type="checkbox"/>
အထက်တန်းပြဆရာ/မ	<input type="checkbox"/>	<input type="checkbox"/>	လက်ထောက်ကျန်းမာရေးမှူး	<input type="checkbox"/>	<input type="checkbox"/>	ပန်းရံ	<input checked="" type="checkbox"/>
အလယ်တန်းပြဆရာ/မ	<input type="checkbox"/>	<input type="checkbox"/>	အမျိုးသမီးကျန်းမာရေးဆရာမ	<input type="checkbox"/>	<input type="checkbox"/>	လျှပ်စစ်ကျွမ်းကျင်ပီးသမား	<input checked="" type="checkbox"/>
မူကြိုဆရာ/မ	<input checked="" type="checkbox"/>	<input type="checkbox"/>	သားဖွားဆရာမ	<input type="checkbox"/>	<input type="checkbox"/>	ရေပိုက်သွယ်သူ	<input checked="" type="checkbox"/>
အခြား	<input type="checkbox"/>	<input type="checkbox"/>	ပြည်သူ့ကျန်းမာရေးလုပ်သား	<input type="checkbox"/>	<input type="checkbox"/>	စက်ပြင်ဆရာ	<input checked="" type="checkbox"/>
မှတ်ချက်			မှတ်ချက်			မှတ်ချက်	

(ဃ) ကျေးရွာသို့ ရောက်ရှိနိုင်သည့်လမ်းအခြေအနေ / ကျေးရွာတစ်ရွာသည် ၎င်း၏ကျေးရွာအုပ်စုနှင့် ဆက်သွယ်ထားသောလမ်းအခြေအနေ (အောက်ပါတို့ကိုဝိုင်းပါ)

ကျောက်ကြမ်းလမ်း: ကတ္တရာလမ်း ကွန်ကရစ်လမ်း: မော်တော်ဆိုင်ကယ်လမ်း:
 ကျောက်ခင်းလမ်း: မြေသားလမ်း: လူသွားလမ်း: အခြား: _____

(င) ကျေးရွာဖွံ့ဖြိုးမှုစီမံချက်

ပိုင်းပါ

(၁) လူထုဖော်ပြစီမံကိန်းမစတင်မီ ဤကျေးရွာတွင်ကျေးရွာဖွံ့ဖြိုးမှု ရှိပါသည်/မရှိပါ/မသိပါ
 စီမံချက်ရှိခဲ့ပါသလား?

(၂) ရှိခဲ့ပါလျှင် ဤစီမံချက်ကို မည်သည့် ခုနှစ်တွင်ပြင်ဆင်ခဲ့ပါသနည်း? ၂၀၁၇/၂၀၁၄
 နှစ် _____/မသိပါ

(၃) ဤစီမံချက်ကို မြို့နယ်မှအတည်ပြုခဲ့ပါသလား? ပြုခဲ့ပါသည်/မပြုခဲ့ပါ/မသိပါ

(၈) ခရီးအကွာအဝေး

(၁) ဤကျေးရွာ၏ပဟိုမှ၎င်းကျေးရွာအုပ်စု၏ပဟိုအထိခရီးမိုင်မည်မျှကွာဝေးသနည်း? မိုင်-----/မသိပါ

(၂) ဤကျေးရွာမှ ၎င်းကျေးရွာအုပ်စုပဟိုအထိသွားလာရာတွင်ကြာမြင့်သည့်အချိန်။

ခြောက်သွေ့ရာသီတွင်ကြာချိန်----- ၁၀ မိနစ် -----ထော်လာရီး/မော်တော်ဆိုင်ကယ်/ခြေလျင်/လား/မော်တော်ဘုတ်/

အခြား-----

မိုးရာသီတွင်ကြာချိန်----- ၁၀ မိနစ် -----ထော်လာရီး/မော်တော်ဆိုင်ကယ်/ခြေလျင်/လား/မော်တော်ဘုတ်/

အခြား-----

(ဆ) ပတ်ဝန်းကျင်ဆိုင်ရာသဘာဝဘေးအန္တရာယ်

ဤကျေးရွာတွင်ရေကြီးခြင်းကဲ့သို့ သဘာဝဘေးအန္တရာယ်ကျရောက်ဖူးခြင်း ရှိပါသလား။

မရှိပါ ရှိပါသည် ရှိလျှင်ဖော်ပြပါ----- ၂၀၁၃-၂၀၁၅-၂၀၁၈

(ဇ) ကျေးရွာတွင် ဖွဲ့စည်းထားသော အဖွဲ့အစည်းများ

လူထုပဟိုပြုစီမံကိန်းမတိုင်မီ ဤကျေးရွာတွင် ကျေးရွာဖွံ့ဖြိုးရေးအတွက် အစိုးရ(သို့)ရွာသားများကိုယ်တိုင်(သို့) စီမံကိန်းတစ်ခုခု ဖွဲ့စည်းထားသည် အဖွဲ့အစည်းများရှိပါသလား။

(၁) ----- ဖိုးလင်းကျေးရွာ

(၂) ----- အဖွဲ့သစ်ကျေးရွာ၊ မိမိတို့၏ ကလေး

(ဈ) အထွေထွေအုပ်ချုပ်ရေး ဦးစီးဌာန (GAD) မှ မှတ်တမ်းတင်ထားခြင်း

ဤကျေးရွာသည် အထွေထွေအုပ်ချုပ်ရေး ဦးစီးဌာန (GAD) မှ မှတ်တမ်းတင်ထားမှု ရှိပါသလား။

မရှိပါ ရှိပါသည်

ကျေးရွာခေါင်းဆောင်

အမည် ဦးအောင်လှိုင်

လက်မှတ်

နေ့စွဲ ၂၃-၅-၂၀၁၉

လူထုစည်းရုံးရေးမှူး

အမည် ဦးကျော်စွာ

လက်မှတ်

နေ့စွဲ ၂၁-၅-၂၀၁၉

၉။ စီမံကိန်းစက်ဝန်းအချိန်ဇယား(PC 2)

ပုံစံ - ၀-၂ - စီမံကိန်းစက်ဝန်းအချိန်ဇယား (PC 2)

လမ်းညွှန်ချက်၊ သက်ဆိုင်ရာလူထုစည်းရုံးရေးမှူး/ လက်ထောက်နည်းပညာမှူးများ မှစီမံကိန်းစက်ဝန်းအဆင့်တစ်ခုစီပြီး စီးတိုင်းကျေးရွာနှင့် ကျေးရွာအုပ်စုအတွက်ဤပုံစံ ကိုဖြည့်သွင်းရမည်။			
စည်းရုံးရေးမှူး/လက်ထောက်နည်းပညာရေးမှူးဝန်ထမ်း အမည် - ဒ်နီ၊ ရွှေစုကြည်			
နေ့စွဲ ၆.၆.၂၀၁၇	စက်ဝန်းအားအမှတ်ခြိပ်ပါ <input type="checkbox"/> စက်ဝန်း(၁) <input checked="" type="checkbox"/> စက်ဝန်း(၂) <input type="checkbox"/> စက်ဝန်း(၃) <input type="checkbox"/> စက်ဝန်း (၄)		
ပြည်နယ်/ခရိုင် ကရင်	မြို့နယ် လှိုင်ဘွဲ့	ကျေးရွာအုပ်စု ဒိုင်းပြ	ကျေးရွာ ဒိုင်းပြကုန်း

စီမံကိန်းဆောင်ရွက်မှုအဆင့်များ	နေ့စွဲ		အစည်းအဝေးတွင်တက်ရောက်သူအရေအတွက်					
	စတင်သည် နေ့	ပြီးစီးသည့်နေ့	အမျိုးသား အရေအတွက်	အမျိုးသမီး အရေအတွက်	အိမ်ထောင်စု အရေအတွက်	လူမျိုးစုတက်ရောက်သူ အရေအတွက် နှင့် လူမျိုးစုအမည်	အိမ်ထောင်စု ပေါင်း	အိမ် ထောင်စု %
၁။ ကျေးရွာစီမံကိန်း မိတ်ဆက်အစည်းအဝေး	၆.၆.၁၇	၆.၆.၁၇	30	108	138	138 ဖိုးကရင်	215	64%
၂။ ကျေးရွာစွဲမြီးရေး စီမံချက်ရေးဆွဲခြင်း	၆.၆.၁၇	၆.၆.၁၇	30	108	138	138 ဖိုးကရင်	215	64%
၃။ ကျေးရွာအုပ်စု လုပ်ငန်းဆုံးဖြတ်ချက်ချသည် အစည်းအဝေး						1		
၄။ မြို့နယ်အဆင့်စီမံကိန်းရေးဆွဲရေးနှင့် အကောင်အထည်ဖော်ရေးကော်မတီ၏ စီမံကိန်း သုံးသပ်မှုအစည်းအဝေး			မလို	မလို	မလို	မလို		

၁၀။ ကျေးရွာဖွံ့ဖြိုးရေးဦးစားပေးအစီအစဉ် (PC 3)

ပုံစံ - ၈-၃ ကျေးရွာဖွံ့ဖြိုးရေး ဦးစားပေးအစီအစဉ် (Form PC 3)

လမ်းညွှန်ချက်၊ အသင်(၃)ကျေးရွာဖွံ့ဖြိုးရေးမှန်းချက်အစည်းအဝေးပြီးဆုံးသောအခါ ကျေးရွာစီမံကိန်း အထောက်အကူပြု ကော်မတီသည် လူထုစည်းရုံးရေးမှူးအကူအညီဖြင့် ဤပုံစံကိုပြည့်စုံအောင် ဖြည့်သွင်းရမည်။					
လူထုစည်းရုံးရေးမှူး/ဝန်ထမ်း အမည်	ဒုန့်၊ ရှော့ ရ ဖြစ်				
နေ့စွဲ ၆.၆.၁၅	စက်ဝန်းအား အမှတ်ခြစ်ပါ () <input type="checkbox"/> စက်ဝန်း(၁) <input checked="" type="checkbox"/> စက်ဝန်း(၂) <input type="checkbox"/> စက်ဝန်း(၃) <input type="checkbox"/> စက်ဝန်း(၄)				
ပြည်နယ်/ခရိုင်	မြို့နယ်	ကျေးရွာအုပ်စု	ဦးစီးဌာန	ကျေးရွာ	ဦးစီးဌာန
ကရင်	ကျွန်းဘွဲ့	ကျေးရွာအုပ်စု	ဦးစီးဌာန	ကျေးရွာ	ဦးစီးဌာန

က။ အခက်အခဲအတားအဆီးများအားဆွေးနွေးခြင်း - ယခုလက်ရှိအခြေအနေတွင်ဤကျေးရွာဖွံ့ဖြိုးတိုးတက်ရေးအတွက် အဓိကအခက်အခဲအတားအဆီးများသည် မည်သည်များဖြစ်ပါသနည်း။ (အမျိုးသား/သမီး အနည်းဆုံးအခက်အခဲ ၅ ခုစီဖော်ပြပါ)

အုပ်စုဖွဲ့ဆွေးနွေးမှုများမှ တင်ပြသောအခက်အခဲအတားအဆီးများ	
သူ့သား/သား၊ လမ်းညွှန်မှု၊ စွာအတွင်းဖွဲ့စည်းမှု၊ ချိတ်စွဲမှု၊ ကျေးဇူး၊ နာကျင်မှုများ၊ သွားလာရေးကိရိယာများ။	<input type="checkbox"/> ကျား၊ ၂၆ <input type="checkbox"/> ကျား+ ၈
ကျေးလက်စားသုံးဖွံ့ဖြိုးရေး၊ စိုက်ပျိုးရေး၊ စိုက်ပျိုးရေး၊ ကျေးဇူး၊ စားသောက်ရေး။	<input type="checkbox"/> ကျား၊ ၂၆ <input type="checkbox"/> ကျား+ ၈
အရည်အသွေးမြင့်မြတ်စေရန်၊ ကျေးဇူး၊ စိုက်ပျိုးရေး၊ စိုက်ပျိုးရေး။	<input checked="" type="checkbox"/> ကျား၊ ၂၆ <input type="checkbox"/> ကျား+ ၈
ကျေးလက်စားသုံး၊ နာကျင်မှု၊ ကျေးဇူး၊ စိုက်ပျိုးရေး၊ စိုက်ပျိုးရေး။	<input type="checkbox"/> ကျား၊ ၂၆ <input type="checkbox"/> ကျား+ ၈
ကျေးလက်စားသုံး၊ နာကျင်မှု၊ ကျေးဇူး၊ စိုက်ပျိုးရေး၊ စိုက်ပျိုးရေး။	<input type="checkbox"/> ကျား၊ ၂၆ <input type="checkbox"/> ကျား+ ၈

ခ။ မျှော်မှန်းခြင်း- နောင်လာမည့် (၅) နှစ် အတွင်း ကျေးရွာဖွံ့ဖြိုးရေး မျှော်မှန်းလျာထားချက်များအား တင်ပြပါ။

အုပ်စုဖွဲ့ဆွေးနွေးမှုများမှ တင်ပြသောအခက်အခဲအတားအဆီးများ	
ကျေးလက်စားသုံး၊ နာကျင်မှု၊ ကျေးဇူး၊ စိုက်ပျိုးရေး၊ စိုက်ပျိုးရေး။	<input type="checkbox"/> ကျား၊ ၂၆ <input type="checkbox"/> ကျား+ ၈
ကျေးလက်စားသုံး၊ နာကျင်မှု၊ ကျေးဇူး၊ စိုက်ပျိုးရေး၊ စိုက်ပျိုးရေး။	<input type="checkbox"/> ကျား၊ ၂၆ <input type="checkbox"/> ကျား+ ၈
ကျေးလက်စားသုံး၊ နာကျင်မှု၊ ကျေးဇူး၊ စိုက်ပျိုးရေး၊ စိုက်ပျိုးရေး။	<input checked="" type="checkbox"/> ကျား၊ ၂၆ <input type="checkbox"/> ကျား+ ၈
ကျေးလက်စားသုံး၊ နာကျင်မှု၊ ကျေးဇူး၊ စိုက်ပျိုးရေး၊ စိုက်ပျိုးရေး။	<input type="checkbox"/> ကျား၊ ၂၆ <input type="checkbox"/> ကျား+ ၈
ကျေးလက်စားသုံး၊ နာကျင်မှု၊ ကျေးဇူး၊ စိုက်ပျိုးရေး၊ စိုက်ပျိုးရေး။	<input type="checkbox"/> ကျား၊ ၂၆ <input type="checkbox"/> ကျား+ ၈

၈။ လူထုစီမံကိန်း၏ လာမည့် (၄) နှစ်အတွက် အကျုံးဝင်သော ဦးစားပေး ဖွံ့ဖြိုးတိုးတက်မှု လုပ်ငန်း အစီအစဉ်များအားဖော်ပြပါ။

ဦးစားပေး အဆင့် သတ်မှတ်ချက်	ကျေးရွာအတွက် ဦးစားပေး ဖွံ့ဖြိုးတိုးတက်မှု လုပ်ငန်းစဉ်များ	အဆိုပြုသူ (အမျိုးသားများ/ အမျိုးသမီးများ/အမျိုးသား+ အမျိုးသမီး)	အခန်းကဏ္ဍ	ခန့်မှန်း ကုန်ကျစရိတ်	အကျိုးခံစားခွင့်ရှိသူခန့်မှန်းခြေအရေအတွက်		
					ကျား	မ	ပေါင်း
၁	စံချိန် ဖြစ်ကြီး ဖြစ်တိုင် လိုအပ်ပေးရန် (၇၇၀၀)	အမျိုးသား + အမျိုးသမီး		577 သိန်း	691	682	1373
၂	ရွာပတ်လမ်း ကျောက်ချစ်လမ်းဆက်ခင်း ရန် (၉၀၀၀)	အမျိုးသား + အမျိုးသမီး		416 သိန်း	691	682	1373
၃	ရွာစင်ဖြင့် ဖိုက်သွယ်တန်းခြင်း (၁၂၀၀)	က		65 သိန်း	691	682	1373
၄	ဖူဖြူကျောင်း သစ်တည်ဆောက်ပေးရန် (၈၀ x ၃၀)	က + မ		324 သိန်း	691	682	1373
၅	သုသာန်အောင်းဖွဲ့ရန်	က			691	682	1373

၉။ လူထုစီမံကိန်း၏ လာမည့် (၄) နှစ်အတွက် အကျုံးဝင်သော ဦးစားပေး ဖွံ့ဖြိုးတိုးတက်မှု လုပ်ငန်း အစီအစဉ်များအားဖော်ပြပါ။

အဆင့်	ကျေးရွာအတွက် ဦးစားပေး ဖွံ့ဖြိုးတိုးတက်မှု လုပ်ငန်းစဉ်များ	အဆိုပြုသူ (အမျိုးသားများ/ အမျိုးသမီးများ/အမျိုးသား+ အမျိုးသမီး)	အခန်းကဏ္ဍ
၁	အရပ်အရား ဖြည့် ဖြစ်စေရန် (အိမ်ခြံမြေ ဖြည့်)	အမျိုးသား	
၂	ရွာပတ်လမ်း ဆက်ဆံရေး အလုပ်များ ဆောင်ရွက်ပေးရန်	အမျိုးသား + အမျိုးသမီး	
၃			
၄			

ခေါင်းဆောင်၊ ကျေးရွာစီမံကိန်းအထောက်အကူပြုကော်မတီမှအတည်ပြုသည်။

အမည် ဦးကျော် လက်မှတ် [Signature] နေ့စွဲ ၆.၆.၂၀၁၉

လူ့အဖွဲ့အစည်းများ၏ လက်ထောက်မှုများကို စာတမ်းများဖြင့် ဖော်ပြပါ။

စဉ်	အဖွဲ့အစည်းများ	အဖွဲ့အစည်း	အဖွဲ့အစည်း	အဖွဲ့အစည်း	အဖွဲ့အစည်း		
					အဖွဲ့အစည်း	အဖွဲ့အစည်း	အဖွဲ့အစည်း
၆	ဦးစိုး၊ ဦးကျော်၊ ဦးကျော်၊ ဦးကျော်၊ ဦးကျော်	m			၆၇၇	၆၈၇	၁၃၆၃
၇	ဦးကျော်၊ ဦးကျော်၊ ဦးကျော်	၆					
၈	ဦးကျော်၊ ဦးကျော်၊ ဦးကျော်	m+၆					
၉	ဦးကျော်၊ ဦးကျော်	၆					
၁၀	ဦးကျော်၊ ဦးကျော်	၆					
၁၁	ဦးကျော်၊ ဦးကျော်	m					

စောင့်ရှောက်ရေး၊ ရောဂါရှင်အချက်တွေကို နှုတ်ဆို စည်းရုံးရေး၊ မြှုပ်နှံမှု၊ ကုန်ပစ္စည်းများ
ပြင်ဆင်ပါသည်။ ဆက်လက်ပြီး စီစဉ်ရေးရာနှင့် ကျေးဇူးတင်စကား ပြန်လည်ပြော
ကြားကာ အစည်းအဝေးကို ပိတ်သိမ်းလိုက်ပါသည်။

ဒုတိယအကြိမ်အစည်းအဝေး- ဒုတိယအကြိမ် ဝန်ထုပ် - ၂၉ ရက်စွဲ- ၂၀.၆.၂၀၁၇

အတည်ပြုမှုအစည်းအဝေး- ဒုတိယအကြိမ် ဝန်ထုပ် - ၂၉ ရက်စွဲ- ၂၀.၆.၂၀၁၇

၁၂။ ကျေးရွာဖွံ့ဖြိုးရေးအစီအစဉ်ဆောင်ရွက်မှုမှတ်တမ်း



၁၃။ ကဏ္ဍအလိုက်ဦးစားပေးလုပ်ငန်းချုပ်ဇယား

ကဏ္ဍ	ဦးစားပေးအဆင့်	လုပ်ငန်းအမျိုးအစား	အဆိုပြုသူ			ခုနှစ်	ထောက်ပံ့မည့် အဖွဲ့စည်း (သို့) ဌာန	မှတ်ချက်
			ကျား	မ	ကျား + မ			
အခြေခံအဆောက်အအုံ (လမ်း၊ ရေရရှိရေး၊ မီးလင်းရေး)	၁	မီးကြိုမီးတိုင်လဲလှယ်ရန်	✓			၂၀၁၉	CDD, DRD	
	၂	လမ်းမကြီးနှင့်စာသင်ကျောင်းလမ်းကွန်ကရစ်ခင်းရန်			✓	၂၀၂၀	CDD, DRD	
	၃	ရွာနှင့်လယ်သွားသောတံတားကွန်ကရစ်တံတားခင်းရန်	✓			၂၀၂၀	CDD, DRD	
	၄	ရေစင်ဖြင့်ပိုက်သွယ်တန်းခြင်း			✓	၂၀၂၀	CDD, DRD	
	၅	ရွာမြောက်ဘက်တွင်ကွန်ကရစ်လမ်းခင်းရန်	✓			၂၀၂၀	CDD, DRD	
	၆	သုသာန်သွားလမ်းကွန်ကရစ်လမ်းခင်းရန်		✓		၂၀၂၀	CDD, DRD	
	၇	ဒိုင်းပြကုန်းနှင့်ကျုံ့ပကိုရွာချင်းဆက်လမ်းကွန်ကရစ်တံတားခင်းရန်		✓		၂၀၂၀	CDD, DRD	
	၈	စေတီနှင့်ရေပူစမ်းလမ်းကိုမြေနှိလမ်းခင်းရန်		✓		၂၀၂၀	CDD, DRD	
လူမှုပွားရေးအခန်းကဏ္ဍ (ကျန်းမာရေးနှင့် ဆိုင်သော အဆောက်အအုံများနှင့် အခြားလိုအပ်ချက်များ)	၁	ကျေးလက်ဆေးပေးခန်းတည်ဆောက်ရန်		✓		၂၀၂၀	ကျန်းမာရေး	
	၂	မူကြိုကျောင်းသစ်တစ်ဆောင်တည်ဆောင်ရန်			✓	၂၀၂၀	ပညာရေး	
	၃	အ.မ.ကကျောင်းခြံစည်းရိုးကာရန်			✓	၂၀၂၀	ပညာရေး	
အသက်မွေးဝမ်းကျောင်းကဏ္ဍ	၁	အလုပ်အကိုင်အခွင့်အလမ်းရရှိအောင်သက်ဆိုင်ရာသင်တန်းချိတ်ဆက်ပေးရန်			✓	၂၀၂၀		အခြား