

ပြည်ထောင်စုသမ္မတ မြန်မာနိုင်ငံတော် အစိုးရ
စိုက်ပျိုးရေး၊ မွေးမြူရေးနှင့် ဆည်မြောင်းဝန်ကြီးဌာန
ကျေးလက်ဒေသဖွံ့ဖြိုးတိုးတက်ရေးဦးစီးဌာန
ပျော်ဘွယ်မြို့နယ်



လူထုဗဟိုပြုစီမံကိန်း
National Community Driven Development Project
(NCDDP)



ကျေးရွာဖွံ့ဖြိုးရေးအစီအစဉ်
Village Development Plan (VDP)
ဒိုင်းချောင်းကျေးရွာ၊ ချောင်းမကြီးကျေးရွာအုပ်စု



မာတိကာ

- ၁။ မြို့နယ်မြေပုံ
- ၂။ ကျေးရွာမြေပုံ(တည်နေရာ)
- ၃။ အုပ်စုတွင်ပါဝင်သောကျေးရွာများစာရင်း
- ၄။ ကျေးရွာအခြေခံအချက်အလက်များ (ကျေးရွာသမိုင်းကြောင်း)
- ၅။ လူထုပူးပေါင်းပါဝင်သော လူမှုဆန်းစစ်ခြင်းနှင့် အကဲဖြတ်ခြင်းလုပ်ငန်းစဉ်(PSA/PRA)အကျဉ်းချုပ်ဇယား
- ၆။ ကျေးရွာဖွံ့ဖြိုးရေးအစီအစဉ်အတွက်အသုံးပြုခဲ့သော PRA tools များနှင့်တစ်ခုချင်းစီအတွက် သုံးသပ် ချက်များ
- ၇။ ကော်မတီဝင်များရွေးချယ်ခြင်းနှင့်ကျေးရွာဖွံ့ဖြိုးရေးအစီအစဉ်ဆောင်ရွက်မှုမှတ်တမ်းခါတ်ပုံများ
- ၈။ ကျေးရွာအချက်အလက် (ပုံစံ-၁)
- ၉။ စီမံကိန်းစက်ဝန်းအချိန်ဇယား (ပုံစံ-၂)
- ၁၀။ ကျေးရွာဖွံ့ဖြိုးရေးဦးစားပေးအစီအစဉ် (ပုံစံ-၃)
- ၁၁။ အစည်းအဝေးမှတ်တမ်းများ
- ၁၂။ ကဏ္ဍအလိုက်ဦးစားပေးဖွံ့ဖြိုးရေးလုပ်ငန်းစဉ်များ



၁။ ဖျော်ဘွယ်မြို့နယ် အခြေပြမြေပုံ

ဖျော်ဘွယ်မြို့နယ်အခြေပြမြေပုံ

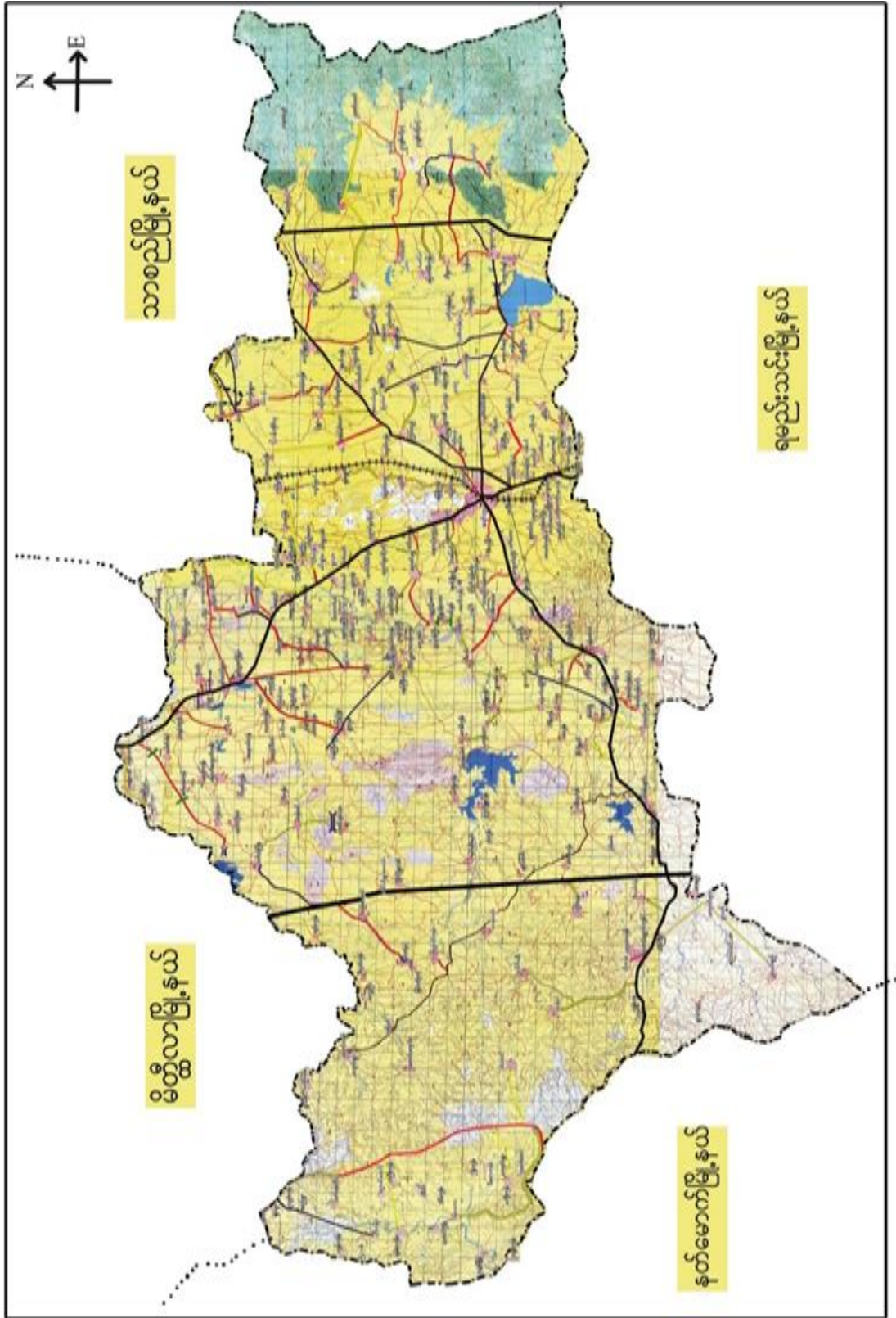



၃။ ကျေးရွာအုပ်စုတွင်ပါဝင်သော ကျေးရွာများ

၁။ ချောင်းမကြီး ၂။ ညောင်ပင်တဲ ၃။ ဆည်ရွာ ၄။ ကုန်းသာ ၅။ ထန်းတစ်ပင် ၆။ သစ်ဆိမ့်ပင် ၇။ ပိတောက်ပင် ၈။ အုန်းပင်ခြံ

၄။ ကျေးရွာ၏အခြေခံအချက်အလက်များ

ကျေးရွာသမိုင်းအကျဉ်း

ကျေးရွာသမိုင်း အကျဉ်း

ဒိုင်းချောင်းကျေးရွာသည် ရှေးအခါက ရွာတည်မည် မျှော်တွင် ထွက်ပစ်များပေါက်ကောက်ရာ ရွာလူကြီးများက ရွာထဲသို့ ပြေးရန် စားကြွရာဝယ် ဆူးမြှာထုတ်ပေး ပြာမြာ ဒိုင်းချောင်း ယူသော တာဝာ၊ ပုံကို အစွဲပြု၍ ဒိုင်းချောင်းကျေးရွာဟု အမည်ပေးခံရသည်။ ချောင်းမကြီးကျေးရွာအုပ်စုတွင် ပါဝင်ပါသည်။ မျှော်တွင် ဖြိုဝှက် အမှောက်သက် အရပ်တွင် တည်ရှိပြီး ဖြို ၅၆ (၁၆) မိုဗေ၊ ကွာဝေးပါသည်။ ဒိုင်းချောင်းကျေးရွာသည် အိမ်ခြေပေါင်း (၂၀၄) အိမ်ရှိပါသည်။ လူဦးရေမှာ (၈၇၇) ဦးရှိပြီး အမေရိကန်များ၊ နေထိုင်ကြပါသည်။ ကျေးရွာ၏ အဓိကအသက်မွေးဝမ်းကြောင်းမှာ လယ်ယာစိုက်ပျိုးခြင်း ဖြစ်ပါသည်။



- ထိခိုက်လွယ်သောအုပ်စုများလူဦးရေ (သက်ကြီး၊ မြေယာမဲ့၊ မသန်စွမ်းအုပ်စုများ)

သက်ကြီး	မြေယာမဲ့	မသန်စွမ်း
၂၄	၅	၁

- ကျေးရွာတွင်းရရှိနိုင်သော ဝန်ဆောင်မှုများ (ကျန်းမာရေးဆေးခန်း၊ စာသင်ကျောင်း)

ဆေးရုံ/ဆေးခန်း	စာသင်ကျောင်း	စာကြည့်တိုက်	မူကြိုကျောင်း	ဈေး
မရှိ	အ.မ.က	မရှိ	မရှိ	မရှိ

- ရွာသူရွာသားများ၏ အဓိကစီးပွားရေးလုပ်ငန်း (စိုက်ပျိုးမွေးမြူရေး၊ အခြားသီးနှံများ)

မွေးမြူရေး		စိုက်ပျိုးရေး		အခြား
ကျွဲ	နွား	စပါး	ပဲ	

- အဓိကရရှိနိုင်သောအရင်းအမြစ်များ

ကျောက်	သဲ	ကျောက်ဆွေး	ဂျင်းမြေ	အခြား
မရှိ	ရှိ	မရှိ	မရှိ	မရှိ

- ကျေးရွာနှင့်သက်ဆိုင်သောအခြားအရင်းအမြစ်များ

သောက်သုံးရေရရှိနိုင်မှု	မြေလွတ် မြေရိုင်း	ဆည်ရေသောက်ဧရိယာ	အခြား
ရှိ	မရှိ	ရှိ	



၅။ လူထုပူးပေါင်းပါဝင်သော လူမှုဆန်းစစ်ခြင်းနှင့် အကဲဖြတ်ခြင်းလုပ်ငန်းစဉ်(PSA / PRA) အကျဉ်းချုပ်ဇယား

စဉ်	ကရိယာများ (PRA Tools)	ရက်စွဲ	ဦးတည်အုပ်စုနှင့် ရည်ရွယ်ချက်များ	တက်ရောက်သူ			အဓိကဆွေးနွေးချက်များ
				ကျား	မ	ပေါင်း	
၁	ကျေးရွာလူမှုရေး၊ အရင်းအမြစ်ပြမြေပုံ (Social Map/ Resource Map)	၂၀-၁၁-၂၀၁၉	ရပ်မိရပ်ဖ၊ ကော်မတီ တီဝင်များ၊ကျေးရွာလူထုများ၊ မြေပုံအားအသုံးပြု၍ ၎င်းတို့၏ အဓိကပြဿနာများ၊ အရင်းအမြစ်များနှင့် အခြေခံအဆောက်အအုံအချိန်များ၊	၁၀	၁၂	၂၂	ကျေးရွာလူထု၏ ထင်ရှားသောမြေနေရာ၊အခြေခံအဆောက်အအုံအချိန်များ၊တိုင်းရင်းသားနှင့် ဘာသာရေး အဖွဲ့အစည်းများ၊မသန်စွမ်းသူရှိသည့်အိမ်ထောင်စုများ၊အမျိုးသမီးသမီးဦးဆောင်သည့်အိမ်ထောင်စုများ၊လူမှုရေးဆိုင်ရာအချက်အလက်များ။ ပြဿနာများနှင့် ဖြစ်နိုင်ခြေရှိသောအဆောက်အအုံအချိန်သစ်များ
၂	ဥစ္စာနေကြွယ်ဝမှုအဆင့်သတ်မှတ်ခြင်း(Wealth Ranking)	၂၀-၁၁-၂၀၁၉	ကျေးရွာအတွင်းစီးပွားရေးအခြေအနေအနေကွာခြားသော သာအုပ်စုများကိုစိစစ်ရန် ချမ်းသာ၊ အလယ်အလတ်၊နွမ်းပါး၊ အလွန်နွမ်းပါးအုပ်စုများ	၁၄	၁၂	၂၆	ကျေးရွာအတွင်းရှိအိမ်ထောင်စုများ၊ ပွားအားလူမှုစီးပွားအခြေအနေအအလိုက် အုပ်စုများသတ်မှတ်ပေးခြင်း
၃	ကျေးမရေးရာကဏ္ဍ # ၁ ပိုင်ဆိုင်မှုနှင့်ခွဲခြမ်းစိတ်ဖြာမှု	၂၀-၁၁-၂၀၁၉	အမျိုးသားနှင့်အမျိုးသမီးများ(အရင်းအမြစ်ပိုင်ဆိုင်အသုံးချမှု)	၁၀	၁၀	၂၀	အမျိုးသားနှင့်အမျိုးသမီးများ(အရင်းအမြစ်ပိုင်ဆိုင်အသုံးချမှု၊ မှုထိန်းချုပ်မှုအားခွဲခြမ်းစိတ်ဖြာခြင်း။)
၄	ရာသီခွင်ပြပြက္ခဒိန် (Seasonal Calendar)	၂၀-၁၁-၂၀၁၉	ကော်မတီဝင်၊ အမျိုးသမီး၊ အမျိုးသားများ	၉	၁၀	၁၉	ကျေးရွာတွင် တစ်နှစ်ပတ်လုံးကွဲပြားခြားနားဆားနားသောအချိန်အလိုက် ဖြစ်ပျက်ဆောင်ရွက်ခဲ့သည့်ရာသီ ၁သီဥတု၊ စိုက်ပျိုးသီးနှံများ၊ လယ်ယာလုပ်ငန်းများ၊ နေ့စားလုပ်ငန်းများ၊ မွေးမြူရေးလုပ်ငန်းများ၊ ဝမ်းစာဖူလုံမှု နှင့် ပွဲတော်များ



၅	ကျားမရေးရာ# ၂ ပင့်ကူအိမ် ကွန်ယက် (Spider Web)	၂၀-၁၁-၂၀၁၉	အမျိုးသားများ နှင့် အမျိုးသမီးများ	၁၀	၅	၁၅	ကျေးရွာအတွင်းရှိအမျိုးသမီးများ၏ အခြေအနေကိုသိရှိစေရန်တန် နိုးတူအခွင့်အရေးရရှိမှု နှင့် မရရှိသည့် အကြောင်းအရင်း၊ ပညာရေးအတွက်ဆုံးဖြတ်ချ တ်ချက်ချခြင်း၊ အိမ်မှုကိစ္စဆောင်ရွက်မှု
၆	အဖွဲ့အစည်းချိတ် ဆက်ပုံ- ပင်းပုံစံ(Venn Diagram)	၂၀-၁၁-၂၀၁၉	ကျေးရွာအုပ် ချုပ်ရေးအဖွဲ့၊ ကျေးရွာ ဘဏ်/ ထောက်အဖွဲ့	၁၀	၁၅	၂၅	ကျေးရွာတွင်းရှိအဓိကအုပ်စုများ၊ အဖွဲ့အစည်းများတည်ရှိနေမှုကို ကိုသိရှိရန်၊ ၎င်းအဖွဲ့အစည်းများအုပ်စုများ ဘေးဆက်စပ်နေမှုပူးပေါင်းဆောင်ရွ ဆောင်ရွက်မှုအားသိရှိနိုင်ရန်၊
၇	ပြဿနာ သစ်ပင် (Problem Tree)	၁၈-၁၁-	အမျိုးသားများနှင့် အမျိုးသမီးများ	၁၀	၁၅	၂၅	ကျေးရွာ ဖွံ့ဖြိုးတိုးတက်မှု နောက်ကျ ခြင်း၏ အကြောင်းရင်းများကို သိရှိ ဖော်ထုတ်နိုင်ရန်
၈	ကျေးရွာ၏မော်မှန်းချ းချက်(၄)နှစ်စာ စာကျေးရွာဖွံ့ဖြိုးရေး ရေးအစီအစဉ်	၂၀-၁၁-၂၀၁၉	အမျိုးသားအုပ်စု၊အ မျိုးသမီးအုပ်စု၊လူင ယ်အုပ်စု၊ ရပ်မိရပ်ဖအုပ်စု	၆၁	၅၆	၁၁၇	ကျေးရွာသားများ၏ မဲပေးရွေးချယ်ထားသည့် ဖွံ့ဖြိုးတိုးတက်ရေးလုပ်ငန်းစဉ်များ ဘေးအားဦးစားပေးအလိုက်သတ်မှတ် ချက်



၆။ ကျေးရွာပုံ၊ မြို့ရေးအစီအစဉ်အတွက်အသုံးပြုခဲ့သော PRA Tools များနှင့်တစ်ခုချင်းစီအတွက်သုံးသပ်ချက်များ

၆.၁။ ကျေးရွာသယံဇာတပြမြေပုံ

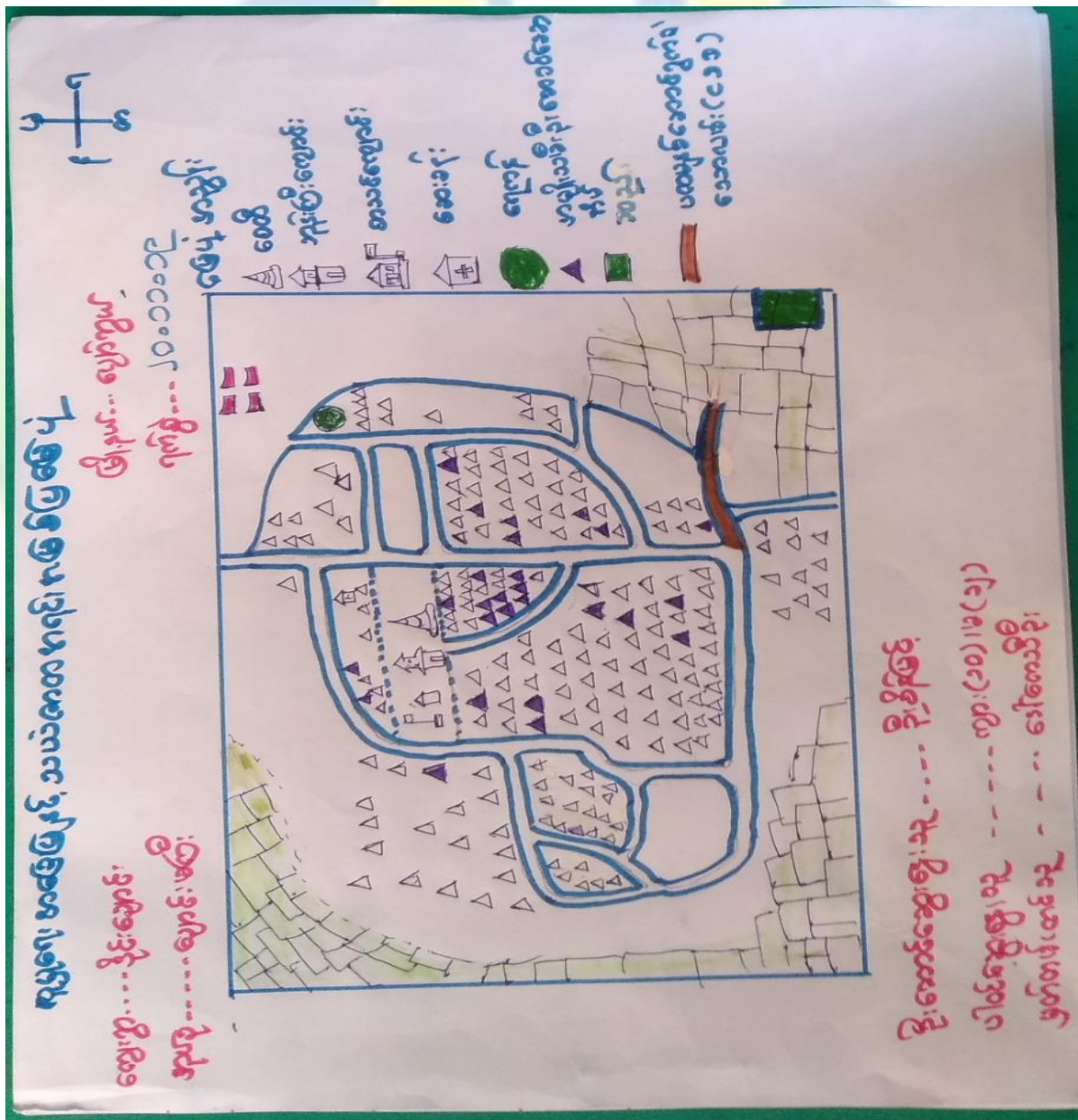

ကျေး
ရွာ
သယံ
ဇာတ
ပြ
မြေ
ပုံ



လူမှုရေး အခြေပြု နှင့် သယံဇာတ အရင်း အမြစ်ပြု မြေပုံ

ဆွေးနွေးခြင်း နှင့် ဆန်းစစ်ခြင်း

- △ လယ် / ယာများ ငြိမ့် ဖြိုး အသက်မွေးဝမ်းကြောင်း ပြုကြသည်။
- △ တစ်ရွာလုံး မုန့် ကသာကို ကွယ်ကြပါသည်။
- △ ပညာရေး ကိုဦးစားပေးသော ကျေးရွာ ဖြစ်သည်။
- △ စိုက်ပျိုးရေး နည်းပညာများ လိုအပ်ပါသည်။
- △ စားသောက်ကုန်လုပ်ငန်း ၊ လက်မှုလုပ်ငန်း ၊ စက်မှုလုပ်ငန်း ၊ အသားစား ချေးငွေလုပ်ငန်းများ လိုအပ်ပါသည်။
- △ တစ်ပိုင်း တစ်စိုင်း စီးပွားရေး လုပ်ငန်းများ အဖေ့ မြင်လည်း မွေးမြူရေး လုပ်ငန်းများ ရရှိရန် လိုအပ်ပါသည်။
- △ လမ်းပန်းဆက်သွယ်ရေး အဖေ့ မြင် စီမံကိန်းမှ ပြုလုပ်ပေးသော ကြောင့် ကောင်းမွန် ရှေ့ကြောင်းတွေ့ရှိရသည်။
- △ စီမံကိန်း (၄) နှစ်တာ ဆောင်ရွက် ဖြီးစီးသွားလျှင် ကျေးရွာ အဖေ့ မြင် ဖွံ့ဖြိုးတိုးတက်လာနိုင် ကြောင်း တွေ့ရှိရသည်။



၆.၂။ ကျေးရွာအရင်းအမြစ် ပိုင်ဆိုင်မှုသုံးသပ်ခြင်း။

ပိုင်ဆိုင်မှုသုံးသပ်ခြင်း

ကျေးရွာ - ဒိုင်: ချောင်း
 အုပ်စု - ချောင်း: မကြီး

မြို့နယ် - မျော်ဘွယ်
 ရက်စွဲ - 20.11.2019

အရင်းအမြစ်အစုံစုံ			အရင်းအမြစ်အစုံစုံ		
ကျား	မ	ကျား + မ	ကျား	မ	ကျား + မ
ယပ်ထွန်၏ ဇီး		ဇာတိုး	ကျွဲ	ဝက်	နွား
ကျွဲ	ရက်ချုပ်၏	ယာအင်း	ယပ်ထွန်၏		ဗျဉ်း
ဆိုင်ကယ်		ဝက်	ဇာတိုး	ဇီး	ယာ
		ဗျဉ်း	ဆိုင်ကယ်	အပ်ချုပ်၏	
		နွား	သစ်ပင်		
		သစ်ပင်			

ဒို့အစားအဆားအစားအစား - ဒို့: ၀၉: မြင့်
 ဝါထီးအစားအစားအစား - ကျား: (၁၀)၊ မ: (၁၀)
 မှတ်တမ်းတင်သူ - ဒေါ်ကေသိဦး

ကျေးရွာ - အုပ်ချုပ်ရေး
 အဖွဲ့ - (၂: ၀၀)



ပိုင်ဆိုင်မှုသုံးသပ်ခြင်း။

ပိုင်ဆိုင်မှု သုံးသပ်ခြင်း

ကျေးရွာ - ဒိုင်းချောင်း
 ဆုတ်စု - ချောင်းမကြီး

မြို့နယ် - ပျော်အွယ်
 ရက်စွဲ - ၆.၁၂.၂၀၁၇

အရင်းအမြစ်သုံးစွဲမှု

အမျိုးအမည်	အမျိုးအမည်	အမျိုးအမည် အမျိုးအမည်
လယ်ထွန်စက်	အပ်ချပ်စက်	ယာခင်းယာခင်း
ကား	မီး	ရေတွင်းရေကန်
ယုတ်	ထင်း	ဆိုင်ကယ်
ဇွာ		
သစ်ပင်		
အိမ်		

ဦးဆောင်ဆွေးနွေးသူ - ဦးကျော်စွာ
 မှတ်တမ်းတင်သူ - ဒေါ်သီတာဌေး
 ပါဝင်ဆောင်ရွက်သူ - ကျား (၁)၊ မ (၁)

တူနီဇီးကျောင်း
 နေရာ - (ရွာရုံ)
 အချိန် - ၂: ၃၀ မိနစ်



၆.၃။ ကျေးရွာ၏လူမှုစီးပွားအဆင့်သတ်မှတ်ခြင်း။ (Wealth Ranking)

ဥက္ကဋ္ဌအဖြစ်ဖြင့် ဝတ်ပြုအဆင့် စွဲခြားသတ်မှတ်ခြင်း

ကျေးရွာ - ဦးကျောင်း
 ဆုပ်ကိုင် - ရှေးဦး ဖြစ်ပြီး

မြို့-ရပ် - ပျော်ဘွယ်
 ရက်စွဲ - ၂၀၁၁.၁၁.၁၇

စဉ်	အမျိုးအစား	သတ်မှတ်ချက် ညွှန်း ကိန်း ဖြစ်	အိမ်ထောင်စု အရေအတွက်	ရာခိုင်နှုန်း
၁	ချမ်းသာ	စိုက်ပျိုးရေး၊ လယ်ယာရေး အထက်ရှိ ၊ အုတ် ၊ ရွာ ၊ ကား ၊ ဆိုင်ကယ် ၊ ဖွန်တက်	၃၅	၁၇%
၂	အလယ်အလတ်	ဆယ်ယာ ၊ အိမ် ၊ လယ် (၅) ကေ အောက်ရှိ ၊ ရွာ ၊ ဆိုင်ကယ်	၈၅	၄၂%
၃	နွမ်းပါး	ထိုက်ကား ၊ ထက်ကယ်ခြင်း ၊ ကန်အိုး ၊ လယ်ယာခင်း ၊ ဝက်	၈၄	၄၁%
		စုစုပေါင်း	၂၀၄	၁၀၀%

ဦးဆောင်ဆွေးနွေးသူ - ဦးစိန်ဖြူ
 ပါဝင်ဆွေးနွေးသူ - အား (၁၄) ၊ (၁၂၁)
 မြတ်တမ်းတင်သူ - ဒေါ်ကေအိန်

ဖျော် - အင်းကြီးကျောင်း
 စာချိန် - (၂:၀၀)



ဥစ္စာနေကြွယ်ဝမှု အဆင့်သတ်မှတ်ခြင်း

ဆွေးနွေးခြင်း ခွင့်ဆုံးစစ်ခြင်း

- △ ချမ်းသာသော အိမ်ထောင်စု ၃၀ အိမ်ရှိသည်။
- △ အလယ်ကလတ် အိမ်ထောင်စု ၂၉၀ အိမ်ရှိသည်။
- △ ခွမ်းပါးသော အိမ်ထောင်စု ၁၃၂ အိမ်ရှိသည်။
- △ ခွမ်းပါးရခြင်း အကြောင်း မှာ ထက်လုပ်လက်စားလုပ်ကိုင်ရခြင်း ၊ ရာသီဥတုမမျှခြင်း ၊ ပုံမှန်ဝင်ငွေ မရှိခြင်းတို့ကြောင့် ဖြစ်သည်။
- △ ခွမ်းပါးမှုများ ပျော့ကျရန် အတွက် အိမ်တွင်း မြှုပ်နှံမှုများ သင်တန်းပို့ချခြင်း ၊ တစ်ပိုင် တစ်စိုင် မွေးမြူရေး လုပ်ငန်းများ ဆောင်ရွက်ပေးခြင်း ဖြစ်စေ များတိုးလာပြီး ခွမ်းပါးမှုများ ပျော့သွားနိုင်ကြောင်း သိရှိရသည်။



ရာသီခွင်ပြပြက္ခဒိန်

ဆွေးနွေးခြင်း ခွင့် ဆန်းစစ်ခြင်း

- △ လယ်ယာစိုက်ပျိုးရေးကို အဓိကထား လုပ်ကိုင်ဆောင်ရွက်ကြသည်။
- △ ရာသီဥတု အခြေအနေ အား ဖြစ်ပွားမှုနှင့် ကတိတ်ထား၍ ငြိမ်းမိုးရွာသွန်းမှု နည်းပါးကြောင်းတွေ့ရှိရသည်။
- △ ကျန်းမာရေး အခြေအနေ သင့်တော်ကြောင်း တွေ့ရှိရသည်။ နာတာရှည်ရောဂါများ ဖြစ်ပွားမှု နည်းကြောင်း တွေ့ရှိရသည်။
- △ ဝေဠု / ထွက်ငွေများ သင့်တော် ငြိမ်းပွဲတော်ရာသီများတွင် ထွက်ငွေပိုမိုများအောင်ကြောင်း တွေ့ရှိရသည်။
- △ တောင် / ယာ လုပ်ငန်း ဝေဠု (အမျိုးသား - ၆၀၀၀၊ အမျိုးသမီး - ၅၀၀၀) လုပ်ကားခတန်းတူမရကြောင်း တွေ့ရှိရသည်။
- △ လူထုဗဟိုပြု ဖွဲ့စည်းပုံနှင့် ကနောင် ကထည်ပေးသောလုပ်ငန်းများတွင် လုပ်ကားတူညီစွာ လုပ်ကားခများကို (အမျိုးသား ၊ အမျိုးသမီး) တန်းတူရရှိကြောင်း တွေ့ရှိရသည်။



၆.၅။ ဗင်းပုံစံကိုသုံးပြု၍ အဖွဲ့အစည်းများချိတ်ဆက်မှု

ဗင်းပုံစံအဖွဲ့အစည်းနှင့် ချိတ်ဆက်မှုများ: လေ့လာခြင်း

ကျေးရွာ - နိုင်ငံခြား
 အုပ်စု - ကျောင်းမကြီး

မြို့နယ် - ပျော်အွယ်
 ရက်စွဲ - ၆.၀၅.၂၀၁၇

ကျေးရွာတွင် အဖွဲ့အစည်းများ **ကျေးရွာပြင်ပအဖွဲ့အစည်းများ**

- ဆယ်လယ်ဖွား အဖွဲ့
- ဓမ္မစင်္ကြံ အဖွဲ့
- ပရဟိတ အဖွဲ့
- လက်ကဒီယံ အဖွဲ့
- နှာဆေး ကျွဲဥဒိဗျာ အဖွဲ့
- လမ်းကော်မတီ
- ကျောင်းကော်မ
- ဆေးခန်း ကော်မတီ

- စိုက်ပျိုးရေး ဘဏ်
- သမ ဘဏ်
- စိန်သရဖူ
- စည်ပင်အဖွဲ့
- ကျန်းမာရေး ဌာန
- ယုဘရေး ဌာန
- ဆေးရုံ
- ကျေးလက်ရုံး
- လူထုဗဟိုပြုစီမံကိန်း

ဒို့အောင်ဆွေးနွေးသူ - ဒေါ်ကမာစိန်
 မှတ်တမ်းတင်သူ - ဒေါ်ဝီဇာဌေး
 ပါဝင်ဆောင်ရွက်သူ - ကျား (၅) ယ (၁၄)

ရေရာ - ဘုန်းကြီးကျောင်း (ခရစ်)
 ဒီပဲယို - ၃: ၀၀ နာရီ



မင်းပုံစံ ကဆုံး ဖြုတ် ကဖွဲ့ ကစည်း ချိတ်ဆက် မှုပေးတာ:

ဆွေးနွေးခြင်း ခွင့် ဆန်းစစ်ချက်

△ ကျကျေးရွာတွင် ရပ်မီရပ်မီ ၊ ရှာဖွေမှု ၊ ဆယ်စိတ်ဖြာ ၊ ကဖွဲ့တို့သည် ကျေးရွာ၏ ကိစ္စ ကဝဝကို ဆုံးဖြတ် ချက် ချခြင်း ၊ ဗြဟ္မစာများ ဖြေရှင်း ခြင်းတို့တွင် တိုင်ပင် ဆွေးနွေး ရန်လုပ်ဆောင်ကြသည်။

△ ကချိုသာ ၊ ကမျိုသမီး လူငယ် ကဖွဲ့ ခွင့် ဓမ္မစင်္ကြံ ကဖွဲ့တို့သည် ကျေးရွာ၏ သာဇာ ၊ နာဇာ လုပ်ငန်းများတွင် ကဆူတကွ လုပ်ကိုင်ဆောင် ရွက်ပေးကြသည်။

△ လူငယ် ကဖွဲ့သည် ကျေးရွာဖွံ့ဖြိုးရေး လုပ်ငန်းများကို ကျေးရွာစီ ၊ ထောက် ကော်မတီဝင်များ ခွင့် ပူးပေါင်းပါဝင်ကာ ကဆူတကွ လုပ်ဆောင် ကြသည်။

△ ကျေးရွာ၏ ပြင်ပ ကဖွဲ့ ကစည်း များ ကဆေးပြင် ကျေးရွာ ခွင့် ချိတ်ဆက် မှုစားကောင်း ထော ကဖွဲ့ မှာ ကျေးလက်စာပေ ဖြိုးတိုး တက်ရေး ဦးစီးဌာန ၊ ထုထုထုဖြူစီမံကိန်း ၊ ဖြိုး နယ် ထွေ ၊ နယ် ၊ စိုက်ကန် စသည် ကဖွဲ့ ကစည်း များ ဖြစ်ကြသည်။



ကျေးဇူး - ဦးဆောင်
 အုပ်စု - ဆောင် ဖက်

ဝင်္ဂကျမ်းသုံးထပ်ခြင်း

မြို့နယ် - ဆွန်ကွပ်
 ရက်စွဲ - 20.11.19

အမျိုးသမီး

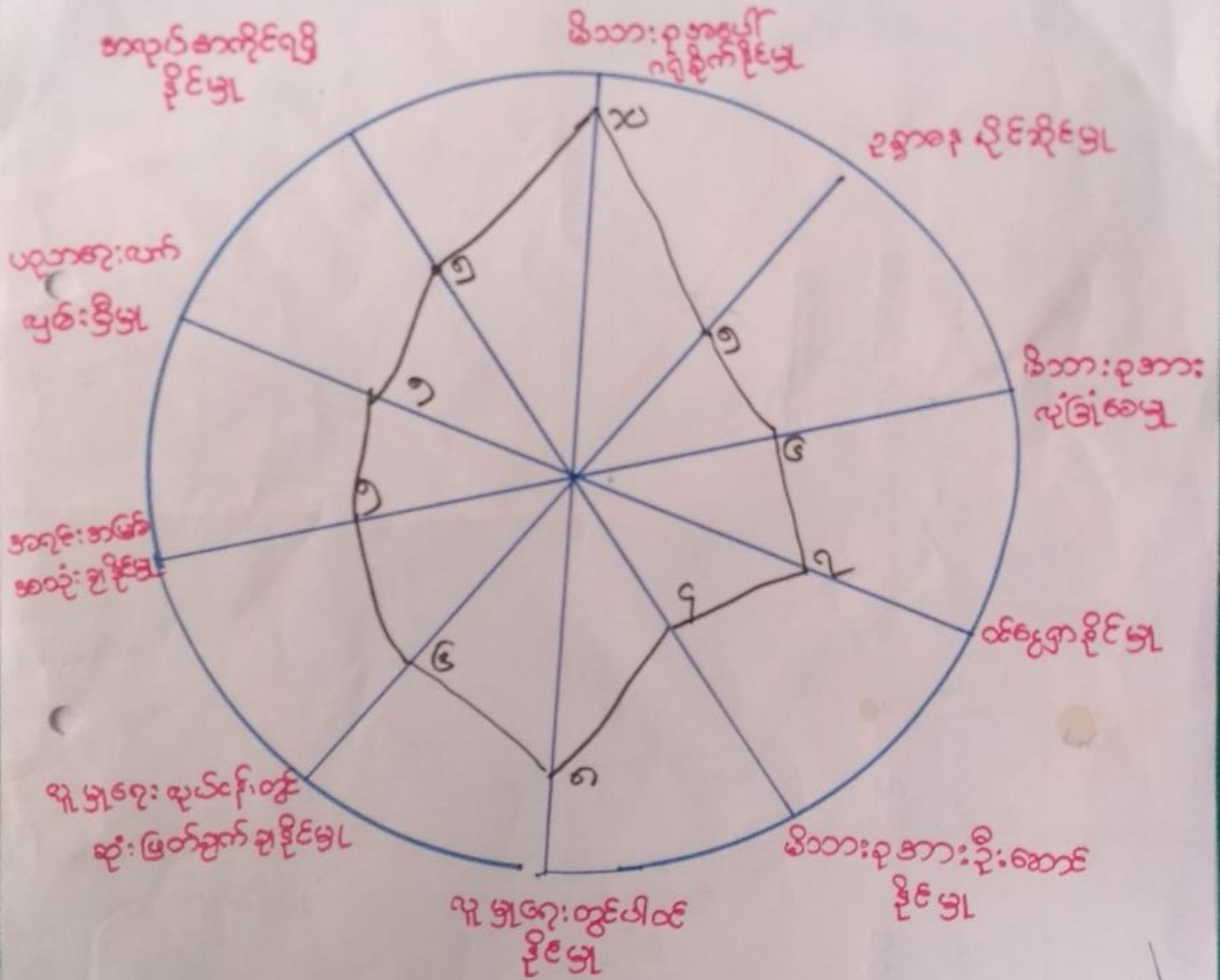

ဦးဆောင်ဆွေးနွေးသူ - ဒေါ်လှတင်
 ပါဝင်ဆွေးနွေးသူ - မ(၅)
 မှတ်တမ်းတင်သူ - ဒေါ်စောအိဦး

ရေးရာ - ဣန္ဒာယ်
 အချိန် - (၂:၀၀)



ကျေးဇူး - ဦးချောင်း
 ဆုပံ့ - ချောင်းမကြီး

ယင်, ကူ အိမ်သုံးထပ်ခြင်း

ဒေါ်အယ် - ပျော်စရာ
 ၇က်စွဲ - 20.11.19

အမျိုးသား + အမျိုးသမီး

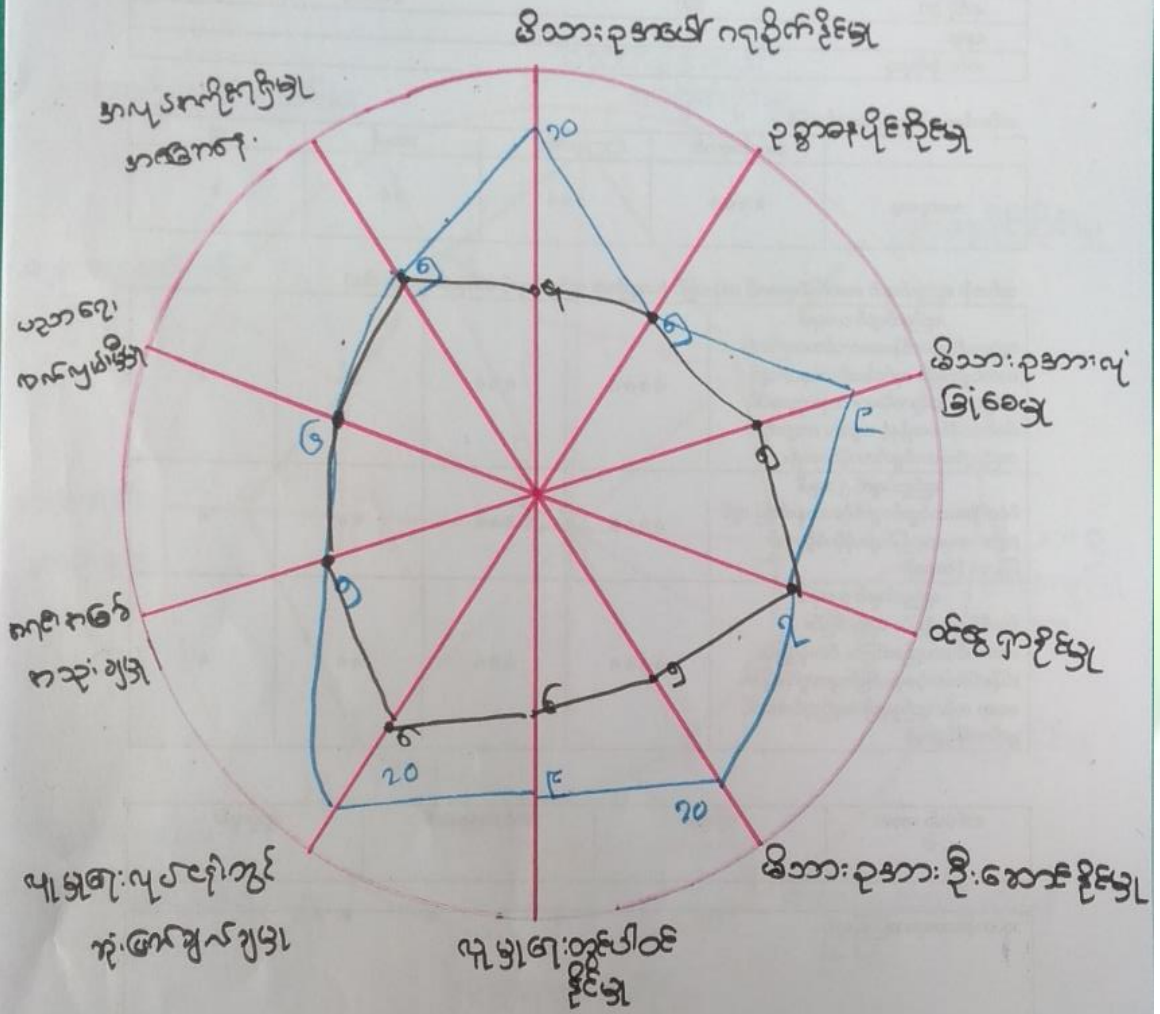

ဦးဆောင်စွဲ - ပြေးသူ - ဦးထွန်းစော
 ဝင်စွဲစွဲ - ကျား
 မှတ်တမ်းတင်သူ - ဒေါ်ကေသိဦး

ကျေးဇူး - ရှာပယ်
 အချိန် - ၂:၀၀



ပဋိကူအိမ်သုံး သယ်ခြင်း

တွေ့ဖွဲ့ခြင်း ခွင့် ခန့်ခွင့် စစ်ချက်

△ အမျိုးသမီး များ လုပ် ပိုင် ခွင့် ၊ ပါဝင် ခွင့် နည်းဆော်လည်း လူထုအဟိတမြှင့်
စီမံကိန်း ခေါ် ကျား မကျား ရာ အခန်းကဏ္ဍ ခေါ် သင်တန်း ပို့ ချမှတ်
ကြောင်း တစ်ကြောင်း ၊ စီမံကိန်း ကို အမျိုးသား ၊ အမျိုးသမီး တန်းတူ
အခွင့် အကျိုး များ ခွင့် လုပ်ဆောင် အကောင် အထည် ဖော်သွား သော
ကြောင့် အမျိုးသမီး များ ခေါ် လုပ် ပိုင် ခွင့် အခွင့် အကျိုး များ ကို ချားလည်
လာပြီ ကျေးဇူး ခေါ် ဖွဲ့ဖြိုး ချား လုပ်ငန်း များ တွင် အမျိုးသမီး များ ပို့မို့
ပါဝင်လာသည်ကို တွေ့ ရသည်။

△ စီမံကိန်း (၄) နှစ် တာ အပြီးတွင် ပဋိကူအိမ်သုံး သယ် ချက် အရ
အမျိုးသား ၊ အမျိုးသမီး တန်းတူ ဖြစ် လာနိုင် ကြောင်း တွေ့ ရှိရသည်။

△ ဝင်ငွေရှာရှင် မှုတွင် အမျိုး သမီး များ အတွက် အိမ်တွင်း မှု သင်တန်း
ပို့ ချမှတ် များ ၊ အချက် အပြတ် ၊ မှန် ဖုတ်သင်တန်း များ ပို့ ချမှတ်
ပေး ရှိလျှင် ပို့မို့ တိုးတက် မှု များ ရှိလာနိုင် ကြောင်း တွေ့ ရသည်။



၆.၈။ ကျေးရွာ၏ မျက်မှန်ချက်(၄)နှစ်စာကျေးရွာဖွံ့ဖြိုးရေးအစီအစဉ်

ပန်းခြံ၊ တေးသံ၊ ပန်းချီ၊ ရုပ်နှစ်	ကျေးရွာအုပ်စု - ဦးစီးဌာန	အမျိုးသား
<p>ကောက်ပဲ / အထူးအစားအသုံး</p> <ul style="list-style-type: none"> ၁ လက်ဖက်ရည်၊ အစားအသုံး၊ အစားအသုံး ၂ အစားအသုံး၊ အစားအသုံး ၃ အစားအသုံး၊ အစားအသုံး ၄ အစားအသုံး၊ အစားအသုံး ၅ အစားအသုံး၊ အစားအသုံး ၆ အစားအသုံး၊ အစားအသုံး ၇ အစားအသုံး၊ အစားအသုံး ၈ အစားအသုံး၊ အစားအသုံး ၉ အစားအသုံး၊ အစားအသုံး ၁၀ အစားအသုံး၊ အစားအသုံး 	<p>ကျေးရွာအုပ်စုအဖွဲ့အစည်း</p> <ul style="list-style-type: none"> ၁ ကျေးရွာအုပ်စုအဖွဲ့အစည်း ၂ ကျေးရွာအုပ်စုအဖွဲ့အစည်း ၃ ကျေးရွာအုပ်စုအဖွဲ့အစည်း ၄ ကျေးရွာအုပ်စုအဖွဲ့အစည်း ၅ ကျေးရွာအုပ်စုအဖွဲ့အစည်း ၆ ကျေးရွာအုပ်စုအဖွဲ့အစည်း ၇ ကျေးရွာအုပ်စုအဖွဲ့အစည်း ၈ ကျေးရွာအုပ်စုအဖွဲ့အစည်း ၉ ကျေးရွာအုပ်စုအဖွဲ့အစည်း ၁၀ ကျေးရွာအုပ်စုအဖွဲ့အစည်း 	<p>ကျေးရွာအုပ်စုအဖွဲ့အစည်း</p> <ul style="list-style-type: none"> ၁ ကျေးရွာအုပ်စုအဖွဲ့အစည်း ၂ ကျေးရွာအုပ်စုအဖွဲ့အစည်း ၃ ကျေးရွာအုပ်စုအဖွဲ့အစည်း ၄ ကျေးရွာအုပ်စုအဖွဲ့အစည်း ၅ ကျေးရွာအုပ်စုအဖွဲ့အစည်း ၆ ကျေးရွာအုပ်စုအဖွဲ့အစည်း ၇ ကျေးရွာအုပ်စုအဖွဲ့အစည်း ၈ ကျေးရွာအုပ်စုအဖွဲ့အစည်း ၉ ကျေးရွာအုပ်စုအဖွဲ့အစည်း ၁၀ ကျေးရွာအုပ်စုအဖွဲ့အစည်း



<p>ဖွဲ့ဖြိုးတိုးတက်ရေးလုပ်ငန်းများ</p>	<p>ရက်စွဲ - ရောက်ရှိမည့်နေ့</p>	<p>ကျေးဇူးပြုပေးမည့်အဖွဲ့အစည်း</p>	<p>အမျိုးအမည်</p>
<p>အစာအာဟာရ / အစားအသောက်</p>	<p>အစာအာဟာရနှင့်ဆိုင်ရာအဖွဲ့အစည်း</p>	<p>အစားအသောက်နှင့်ဆိုင်ရာအဖွဲ့အစည်း</p>	<p>အစားအသောက်နှင့်ဆိုင်ရာအဖွဲ့အစည်း</p>
<p>အခြားအဖွဲ့အစည်းများ</p>	<p>အခြားအဖွဲ့အစည်းများ</p>	<p>အခြားအဖွဲ့အစည်းများ</p>	<p>အခြားအဖွဲ့အစည်းများ</p>
<p>အခြားအဖွဲ့အစည်းများ</p>	<p>အခြားအဖွဲ့အစည်းများ</p>	<p>အခြားအဖွဲ့အစည်းများ</p>	<p>အခြားအဖွဲ့အစည်းများ</p>
<p>အခြားအဖွဲ့အစည်းများ</p>	<p>အခြားအဖွဲ့အစည်းများ</p>	<p>အခြားအဖွဲ့အစည်းများ</p>	<p>အခြားအဖွဲ့အစည်းများ</p>
<p>အခြားအဖွဲ့အစည်းများ</p>	<p>အခြားအဖွဲ့အစည်းများ</p>	<p>အခြားအဖွဲ့အစည်းများ</p>	<p>အခြားအဖွဲ့အစည်းများ</p>
<p>အခြားအဖွဲ့အစည်းများ</p>	<p>အခြားအဖွဲ့အစည်းများ</p>	<p>အခြားအဖွဲ့အစည်းများ</p>	<p>အခြားအဖွဲ့အစည်းများ</p>
<p>အခြားအဖွဲ့အစည်းများ</p>	<p>အခြားအဖွဲ့အစည်းများ</p>	<p>အခြားအဖွဲ့အစည်းများ</p>	<p>အခြားအဖွဲ့အစည်းများ</p>



ကျေးဇူး - နှိုင်းချောင်း၊ ဒုက္ခ - ချောင်းကြီး၊ ဖြိုးဖတ် - ဖျော်ဖွဲ့

ဦးစားပေးအဆင့်	ဖွဲ့ဖြိုးရေးရည်ငွေများ	အဆိုပြုသူ	မိမိ၏အဆင့်
၁	စွာတွင်းလျှပ်ခင်းတိုက်ခတ်ခြင်း	ဇွာ + ၂	၁၇၈
၂	ရေပေးဝေရေး (ရေခဲ၊ ရေပိုက်)	ဇွာ + ၂	၂
၃	စာကြည့်တိုက်	ဇွာ + ၂	၁
၄	ဆာသင်ကျောင်း၊ ဆောင်းတိုက်ခြင်း	ဇွာ + ၂	၀
၅	စိုက်ပျိုးရေးခြောက်၊ ရေပေးစနစ်ခြင်း	ဇွာ + ၂	၀



၇။ ကော်မတီဝင်များရွေးချယ်ခြင်းနှင့်ကျေးရွာဖွံ့ဖြိုးရေးအစီအစဉ်ဆောင်ရွက်မှုမှတ်တမ်းခါတ်ပုံများ



ကော်မတီရွေးချယ်ရန် မဲရေတွက်နေစဉ်



စီမံကိန်းမိတ်ဆက်အစည်းအဝေးမှတ်တမ်းခါတ်ပုံ



ကျေးရွာဖွံ့ဖြိုးရေးဦးစားပေးမဲပေးရန်တန်းစီနေကြစဉ်



ကော်မတီဝင်များစာရင်း

စီမံကိန်းအထောက်အကူပြုကော်မတီစာရင်း

ကျေးရွာအုပ်စု/ကျေးရွာ မျောင်း မှုကြီး၊ ခိုင်း၊ မျောင်း

စဉ်	အမည်	ကျား/မ	ရာထူး
၁/	ဦးကျော်ဘင်း	ကျား	ဆရာတော်၊ ဝန်ထမ်း
၂/	ဒေါ်အမာမိန်	မ	ဆရာတော်၊ ဝန်ထမ်း
၃/	ဦးထီးဖြူ	ကျား	စီ/ထောက် ဥက္ကဋ္ဌ
၄/	ဒေါ်စန်းဇွေး	မ	စီ/ထောက် ဥက္ကဋ္ဌ
၅/	ဦးရင်မိုင်း	ကျား	ဝယ်ယူရေး
၆/	ဦးဖြူစွန်း	ကျား	ဝယ်ယူရေး
၇/	ဒေါ်ခင်စွန်း	မ	ဝယ်ယူရေး
၈/	ဦးစိန်ဖြူ	ကျား	ဓမ္မစာရင်း ကိုင်
၉/	ဦးဆိုဝင်း	ကျား	လည်ပတ်ထိန်းသိမ်းရေး
၁၀/	ဒေါ်ဖြူမိုး	မ	လည်ပတ်ထိန်းသိမ်းရေး
၁၁/	ဒေါ်ခိုင်	မ	လည်ပတ်ထိန်းသိမ်းရေး
၁၂/	ဦးဖြူကောင်း	ကျား	ဆေးကြောရေး၊ ဖြေးဖြေးရေး
၁၃/	ဒေါ်ခင်	မ	ဆေးကြောရေး၊ ဖြေးဖြေးရေး
၁၄/	ဒေါ်တင်လှ	မ	ဆေးကြောရေး၊ ဖြေးဖြေးရေး
၁၅/	ဦးဆန်းဖြူ	ကျား	ထောက်အကူပြု
၁၆/	ဒေါ်စန်းစန်း	မ	ထောက်အကူပြု

SHOT ON MI 5X
MOBILE CAMERA



၈။ ကျေးရွာအခြေခံအချက်အလက်များ (ပုံစံ-၁) ပထမနှစ်စက်ဝန်း

ပုံစံ - ၈ - ၁ ကျေးရွာအခြေခံအချက်အလက်များ (Form PC 1)

လမ်းညွှန်ချက်။ ကျေးရွာတစ်ရွာသို့ ပထမဆုံးမိတ်ဆက်ခရီး သွားရောက်သောအခါ လူထုစည်းရုံးရေးမှူးသည် ကျေးရွာ ခေါင်းဆောင်များအား ကျေးရွာအချက်အလက်များကို မေတ္တာရပ်ခံ၍ တောင်းခံရသည်။ ဤအချက်အလက်များကို စီမံကိန်း မိတ်ဆက်အစည်းဝေးမတိုင်မီတောင်းခံရမည်။ စီမံကိန်းမိတ်ဆက်အစည်းဝေးတွင် လူထုစည်းရုံးရေးမှူးသည် ဤအချက်အလက် များအား စစ်ဆေးပြီး မှန်ကန်အောင်ပြုလုပ်ရမည်။ ပြီးနောက်တွင် လူထုစည်းရုံးရေးမှူးမှ သတင်းအချက်အလက်ထံသို့ Tablets မှ တဆင့် ဖြည့်သွင်းရမည်။

ကျေးရွာခေါင်းဆောင် အမည် <u>ဦးကျော်စိုး</u>	ကျေးရွာခေါင်းဆောင်၏ ဖုန်းနံပါတ် <u>၀၅-၇၅၀၂၂၇၄၆၅</u>	လူထုစည်းရုံးရေးမှူး၏ အမည် <u>ဒေါ်လှလှဝေ</u>
ပြည်နယ်တိုင်းဒေသကြီး <u>မန္တလေး</u>	မြို့နယ် <u>ပျော်ဘွယ်</u>	ကျေးရွာအုပ်စု <u>ကျေးရွာ</u>

က။ လူဦးရေ ၅၅၂

လူမျိုးစု	အိမ်ထောင်စုအရေအတွက်	ကိုးကွယ်သည့်ဘာသာ	အိမ်ထောင်စုအရေအတွက်
လူမျိုးစု (၁) <u>ဗမာ</u>	<u>၂၀၄</u>	ဘာသာ (၁) <u>ဗုဒ္ဓ</u>	<u>၂၀၄</u>
လူမျိုးစု (၂) -----		ဘာသာ (၂) -----	
လူမျိုးစု (၃) -----		ဘာသာ (၃) -----	
လူမျိုးစုရော -----		ဘာသာရော -----	
အခြား	အရေအတွက်		
မသန်စွမ်းသူများ	<u>၁</u>	<u>ဗုဒ္ဓ</u>	<u>၁</u>
သက်ကြီးရွယ်အိုများ (၆၅ နှစ် နှင့် အထက်)	<u>၇၃</u>	<u>ဗုဒ္ဓ</u>	<u>၅၃</u>
စစ်ဘေးရှောင်	-	-	-

	အမျိုးသား (အရေအတွက်)	အမျိုးသမီး (အရေအတွက်)
လူဦးရေ	<u>၄၀၈</u>	<u>၁၄၄</u>
လူမျိုးစု (၁) <u>ဗမာ</u>		
လူမျိုးစု (၂) -----		
လူမျိုးစု (၃) -----		
အခြား		
အိမ်ထောင်ဦးစီး	<u>၁၆၃</u>	<u>၄၁</u>

(ခ) အခြေခံအဆောက်အအုံ အသုံးအဆောင်များ

စာသင်ကျောင်း	အမှတ် ခြံစံပါ	ကျန်းမာရေး	အမှတ် ခြံစံပါ	ဘာသာရေး အဆောက် အအုံများ	အမှတ် ခြံစံပါ



အထက်တန်းကျောင်း	<input type="checkbox"/>	ဆေးရုံ	<input type="checkbox"/>	စေတီ	<input checked="" type="checkbox"/>
အလယ်တန်းကျောင်း	<input type="checkbox"/>	ကျန်းမာရေးဌာန	<input type="checkbox"/>	ဘုန်းကြီးကျောင်း	<input checked="" type="checkbox"/>
မူလတန်းကျောင်း	<input checked="" type="checkbox"/>	ကျန်းမာရေးဌာနခွဲ	<input type="checkbox"/>	ဟိန္ဒူဘုရားကျောင်း	<input type="checkbox"/>
မူကြိုကျောင်း	<input type="checkbox"/>	ဆေးပေးခန်း	<input type="checkbox"/>	ခရစ်ယာန်ကျောင်း	<input type="checkbox"/>
အခြား	<input type="checkbox"/>	အခြား	<input checked="" type="checkbox"/>	ဗလီ	<input type="checkbox"/>
ယဉ်ကျေးမှု ဌာန				အခြား	<input type="checkbox"/>
မှတ်ချက်		မှတ်ချက်		မှတ်ချက်	

(ဂ) ကျွမ်းကျင်သူများမှတ်တမ်း (ကျေးရွာတွင်နေထိုင်သော သို့မဟုတ် တခြားရွာမှလာရောက်သော ကျွမ်းကျင်သူများ)

	(ဂ) စာသင်ကျောင်း		(ဂ) ကျန်းမာရေး			(ဂ) လက်မှုပညာရှင်		
	ရွာတွင်နေထိုင်သူ	အခြားရွာမှလာသူ		ရွာတွင်နေထိုင်သူ	အခြားရွာမှလာသူ		ရွာတွင်နေထိုင်သူ	အခြားရွာမှလာသူ
မူလတန်းပြဆရာ/မ	<input type="checkbox"/>	<input checked="" type="checkbox"/>	ဆရာဝန်	<input type="checkbox"/>	<input checked="" type="checkbox"/>	လက်သမား	<input checked="" type="checkbox"/>	<input checked="" type="checkbox"/>
အထက်တန်းပြဆရာ/မ	<input type="checkbox"/>	<input type="checkbox"/>	လက်ထောက်ကျန်းမာရေးမှူး	<input type="checkbox"/>	<input checked="" type="checkbox"/>	ပန်းရံ	<input type="checkbox"/>	<input checked="" type="checkbox"/>
အလယ်တန်းပြဆရာ/မ	<input type="checkbox"/>	<input type="checkbox"/>	အမျိုးသမီးကျန်းမာရေးဆရာမ	<input checked="" type="checkbox"/>	<input type="checkbox"/>	လျှပ်စစ်ကျွမ်းကျင်ပီးသမား	<input type="checkbox"/>	<input type="checkbox"/>
မူကြိုဆရာ/မ	<input type="checkbox"/>	<input type="checkbox"/>	သားဖွားဆရာမ	<input type="checkbox"/>	<input checked="" type="checkbox"/>	ရေပိုက်သွယ်သူ	<input type="checkbox"/>	<input type="checkbox"/>
အခြား	<input type="checkbox"/>	<input type="checkbox"/>	ပြည်သူ့ကျန်းမာရေးလုပ်သား	<input type="checkbox"/>	<input type="checkbox"/>	စက်ပြင်ဆရာ	<input type="checkbox"/>	<input checked="" type="checkbox"/>
မှတ်ချက်	ဆရာမ		မှတ်ချက်			မှတ်ချက်		

(ဃ) ကျေးရွာသို့ ရောက်ရှိနိုင်သည့် လမ်းအခြေအနေ / ကျေးရွာတစ်ရွာသည် ၎င်း၏ ကျေးရွာအုပ်စုနှင့် ဆက်သွယ်ထားသော လမ်းအခြေအနေ (အောက်ပါတို့ကိုခိုင်းပါ)

ကျောက်ကြမ်းလမ်း ကတ္တရာလမ်း ကွန်ကရစ်လမ်း မော်တော်ဆိုင်ကယ်လမ်း
 ကျောက်ခင်းလမ်း (မြေသားလမ်း) လူသွားလမ်း အခြား _____

(င) ကျေးရွာဖွံ့ဖြိုးမှုစီမံချက်

- (၁) လူထုပတ်ဝန်းကျင်ထိခိုက်မှုမရှိစေရန် ဤကျေးရွာတွင်ကျေးရွာဖွံ့ဖြိုးမှု စီမံချက်ရှိခဲ့ပါသလား? ပိုင်းပါ (ရှိပါသည်)/မရှိပါ/မသိပါ
- (၂) ရှိခဲ့ပါလျှင် ဤစီမံချက်ကို မည်သည့် ခုနှစ်တွင်ပြင်ဆင်ခဲ့ပါသနည်း? နှစ်- ၂၀၁၅ / မသိပါ
- (၃) ဤစီမံချက်ကို မြို့နယ်မှအတည်ပြုခဲ့ပါသလား? (ပြုခဲ့ပါသည်)/မပြုခဲ့ပါ / မသိပါ

(စ) ခရီးအကွာအဝေး

- (၁) ဤကျေးရွာ၏ပတ်ဝန်းကျင်မှ ၎င်းကျေးရွာအုပ်စု၏ပတ်ဝန်းကျင်မှ ခရီးခိုင်းမည်မျှကွာဝေးသနည်း? မိုင်- ၃ ----- / မသိပါ
- (၂) ဤကျေးရွာမှ ၎င်းကျေးရွာအုပ်စု၏ပတ်ဝန်းကျင်မှ သွားလာရာတွင်ကြာမြင့်သည့်အချိန်။ မိနစ်- ၃၀

ခြောက်သွေ့ရာသီတွင်ကြာချိန် ----- ထော်လာဂျီ/မော်တော်ဆိုင်ကယ်/ခြေလျင်/လား/မော်တော်ဘုတ်/အခြား: (၃၀)

မိုးရာသီတွင်ကြာချိန် ----- ထော်လာဂျီ/မော်တော်ဆိုင်ကယ်/ခြေလျင်/လား/မော်တော်ဘုတ်/အခြား: (၄၅) မိနစ်



(ဆ) ပတ်ဝန်းကျင်ဆိုင်ရာ သဘာဝဘေးအန္တရာယ်

ဤကျေးရွာတွင် ရေကြီးခြင်းကဲ့သို့ သဘာဝဘေးအန္တရာယ်ကျရောက်ဖူးခြင်း ရှိပါသလား။

မရှိပါ ရှိပါသည် ရှိလျှင်ဖော်ပြပါ -----

(ဇ) ကျေးရွာတွင် ဖွဲ့စည်းထားသော အဖွဲ့အစည်းများ

လူထုပဟိုပြုစီမံကိန်းမတိုင်မီ ဤကျေးရွာတွင် ကျေးရွာဖွံ့ဖြိုးရေးအတွက် အစိုးရ (သို့) ရွာသားများကိုယ်တိုင်(သို့) စီမံကိန်းတစ်ခုခုမှ ဖွဲ့စည်းထားသည့် အဖွဲ့အစည်းများရှိပါသလား။

(၁) ----- ချိမ်ပါသည် -----

(၂) ----- ကျေးဇာန်ဒေသဖွံ့ဖြိုးတိုးတက်ရေးဦးစီးဌာန -----

(ဈ) အထွေထွေအုပ်ချုပ်ရေး ဦးစီးဌာန (GAD) မှ မှတ်တမ်းတင်ထားခြင်း

ဤကျေးရွာသည် အထွေထွေအုပ်ချုပ်ရေး ဦးစီးဌာန (GAD) မှ မှတ်တမ်းတင်ထားမှု ရှိပါသလား။

မရှိပါ ရှိပါသည်

ကျေးရွာခေါင်းဆောင်

အမည် ဦးကျော်နီ

လက်မှတ် နေ့စွဲ ၂၄-၂-၁၇

လူထုစည်းရုံးရေးမှူး

အမည် ဒေါ်လှလှမော်

လက်မှတ် နေ့စွဲ ၂၄-၂-၁၇



ကျေးရွာအခြေခံအချက်အလက်များ (ပုံစံ-၁) ဒုတိယနှစ်စက်ဝန်း

မူရင်း

ပုံစံ - ၈ - ၁ ကျေးရွာအခြေခံအချက်အလက်များ (Form PC 1)

လမ်းညွှန်ချက်။ ကျေးရွာတစ်ရွာသို့ ပထမဆုံးမိတ်ဆက်ခရီး သွားရောက်သောအခါ လူထုစည်းရုံးရေးမှူးသည် ကျေးရွာ ခေါင်းဆောင်များအား ကျေးရွာအချက်အလက်များကို မေတ္တာရပ်ခံ၍ တောင်းခံရသည်။ ဤအချက်အလက်များကို စီမံကိန်း မိတ်ဆက်အစည်းဝေးမတိုင်မီတောင်းခံရမည်။ စီမံကိန်းမိတ်ဆက်အစည်းဝေးတွင် လူထုစည်းရုံးရေးမှူးသည် ဤအချက်အလက် များအား စစ်ဆေးပြီး မှန်ကန်အောင်ပြုလုပ်ရမည်။ ပြီးနောက်တွင် လူထုစည်းရုံးရေးမှူးမှ သတင်းအချက်အလက်ထံသို့ Tablets မှ တဆင့် ပြည့်သွင်းရမည်။

ကျေးရွာခေါင်းဆောင် အမည် ဦး ခင်မြင့်	ကျေးရွာခေါင်းဆောင်၏ ဖုန်းနံပါတ်	လူထုစည်းရုံးရေးမှူး၏ အမည် ဒေါ်အိန်သာဌေး
ပြည်နယ်/တိုင်းဒေသကြီး မန္တလေး	မြို့နယ် ပျော်ဘွယ်	ကျေးရွာအုပ်စုပျောင်မင်း
		ကျေးရွာ ဒိုင်.ချောင်း

လူမျိုးစု	အိမ်ထောင်စုအရေအတွက်	ကိုးကွယ်သည့်ဘာသာ	အိမ်ထောင်စုအရေအတွက်
လူမျိုးစု (၁) မြန်မာ	၂၀၈	ဘာသာ (၁) -ဗုဒ္ဓ	၂၀၈
လူမျိုးစု (၂) -----		ဘာသာ (၂) -----	
လူမျိုးစု (၃) -----		ဘာသာ (၃) -----	
လူမျိုးစုရော -----		ဘာသာရော -----	
အခြား	အရေအတွက်		
မသန်စွမ်းသူများ	၁		
သက်ကြီးရွယ်အိုများ (၆၅ နှစ် နှင့် အထက်)	၇၄		
စစ်ဘေးရှောင်	-		

	အမျိုးသား (အရေအတွက်)	အမျိုးသမီး (အရေအတွက်)
လူဦးရေ	၄၁၂	၄၈၅
လူမျိုးစု (၁)-----		
လူမျိုးစု (၂)-----		
လူမျိုးစု (၃)-----		
အခြား		
အိမ်ထောင်ဦးစီး	၁၆၇	၄၁

(ခ) အခြေခံအဆောက်အအုံ အသုံးအဆောင်များ

စာသင်ကျောင်း	အမှတ် ခြံပေါ	ကျန်းမာရေး	အမှတ် ခြံပေါ	ဘာသာရေး အဆောက် အအုံများ	အမှတ် ခြံပေါ
--------------	-----------------	------------	-----------------	----------------------------	-----------------



အထက်တန်းကျောင်း	<input type="checkbox"/>	ဆေးရုံ	<input type="checkbox"/>	စေတီ	<input checked="" type="checkbox"/>
အလယ်တန်းကျောင်း	<input type="checkbox"/>	ကျန်းမာရေးဌာန	<input type="checkbox"/>	ဘုန်းကြီးကျောင်း	<input checked="" type="checkbox"/>
မူလတန်းကျောင်း	<input checked="" type="checkbox"/>	ကျန်းမာရေးဌာနခွဲ	<input type="checkbox"/>	ဟိန္ဒူတရားကျောင်း	<input type="checkbox"/>
မူကြိုကျောင်း	<input type="checkbox"/>	ဆေးပေးခန်း	<input type="checkbox"/>	ခရစ်ယာန်ကျောင်း	<input type="checkbox"/>
အခြား	<input type="checkbox"/>	အခြား	<input checked="" type="checkbox"/>	ဗလီ	<input type="checkbox"/>
				အခြား	<input type="checkbox"/>
မှတ်ချက်		မှတ်ချက်		မှတ်ချက်	

(ဂ) ကျွမ်းကျင်သူများမှတ်တမ်း (ကျေးရွာတွင်နေထိုင်သော သို့မဟုတ် တခြားရွာမှလာရောက်သော ကျွမ်းကျင်သူများ)

(ခ) စာသင်ကျောင်း			(ဂ) ကျန်းမာရေး			(င) လက်မှုပညာရှင်		
	ရွာတွင်နေထိုင်သူ	အခြားရွာမှလာသူ		ရွာတွင်နေထိုင်သူ	အခြားရွာမှလာသူ		ရွာတွင်နေထိုင်သူ	အခြားရွာမှလာသူ
မူလတန်းပြဆရာ/မ	<input type="checkbox"/>	<input checked="" type="checkbox"/>	ဆရာဝန်	<input type="checkbox"/>	<input checked="" type="checkbox"/>	လက်သမား	<input checked="" type="checkbox"/>	<input checked="" type="checkbox"/>
အထက်တန်းပြဆရာ/မ	<input type="checkbox"/>	<input type="checkbox"/>	လက်ထောက်ကျန်းမာရေးမှူး	<input type="checkbox"/>	<input checked="" type="checkbox"/>	ပန်းရံ	<input type="checkbox"/>	<input checked="" type="checkbox"/>
အလယ်တန်းပြဆရာ/မ	<input type="checkbox"/>	<input type="checkbox"/>	အမျိုးသမီးကျန်းမာရေးဆရာမ	<input checked="" type="checkbox"/>	<input type="checkbox"/>	လျှပ်စစ်ကျွမ်းကျင်သမား	<input type="checkbox"/>	<input type="checkbox"/>
မူကြိုဆရာ/မ	<input type="checkbox"/>	<input type="checkbox"/>	သားမွေးဆရာမ	<input type="checkbox"/>	<input type="checkbox"/>	ရေပိုက်သူသည်	<input type="checkbox"/>	<input type="checkbox"/>
အခြား	<input type="checkbox"/>	<input type="checkbox"/>	ပြည်သူ့ကျန်းမာရေးလုပ်သား	<input type="checkbox"/>	<input type="checkbox"/>	စက်ပြင်ဆရာ	<input type="checkbox"/>	<input checked="" type="checkbox"/>
မှတ်ချက်			မှတ်ချက်			မှတ်ချက်		

(ဃ) ကျေးရွာသို့ ရောက်ရှိနိုင်သည့် လမ်းအခြေအနေ / ကျေးရွာတစ်ရွာသည် ၎င်း၏ ကျေးရွာအုပ်စုနှင့် ဆက်သွယ်ထားသော လမ်းအခြေအနေ (အောက်ပါတို့ကိုပိုင်းပါ)

ကျောက်ကြမ်းလမ်း: ကတ္တရာလမ်း: ကွန်ကရစ်လမ်း: မော်တော်ဆိုင်ကယ်လမ်း:
 ကျောက်စင်းလမ်း: မြေသားလမ်း: လူသွားလမ်း: အခြား: _____

(င) ကျေးရွာဖွံ့ဖြိုးမှုစီမံချက်

(၁) လူထုဗဟိုပြုစီမံကိန်းမစတင်မီ ဤကျေးရွာတွင်ကျေးရွာဖွံ့ဖြိုးမှု စီမံချက်ရှိခဲ့ပါသလား? ပိုင်းပါ
 ရှိပါသည်/မရှိပါ/မသိပါ

(၂) ရှိခဲ့ပါလျှင် ဤစီမံချက်ကို မည်သည့် ခုနှစ်တွင်ပြင်ဆင်ခဲ့ပါသနည်း? နှစ်-----/မသိပါ

(၃) ဤစီမံချက်ကို ဖြန့်နယ်မှုအတည်ပြုခဲ့ပါသလား? ဖြန့်ပါသည်/မဖြန့်ပါ /မသိပါ

(စ) ခရီးအကွာအဝေး

(၁) ဤကျေးရွာ၏ဗဟိုမှ ၎င်းကျေးရွာအုပ်စု၏ဗဟိုအထိ ခရီးမိုင်မည်မျှကွာဝေးသနည်း? မိုင်-၃.၅/မသိပါ

(၂) ဤကျေးရွာမှ ၎င်းကျေးရွာအုပ်စုဗဟိုအထိ သွားလာရာတွင်ကြာမြင့်သည့်အချိန်။

ခြောက်သွေ့ရာသီတွင်ကြာချိန်- ၅.၃၀ ----- ထော်လာရီ/မော်တော်ဆိုင်ကယ်/ခြေလျင်/လား/မော်တော်ဘုတ်/
 အခြား: -----

မိုးရာသီတွင်ကြာချိန်- ၄.၅၀ ----- ထော်လာရီ/မော်တော်ဆိုင်ကယ်/ခြေလျင်/လား/မော်တော်ဘုတ်/
 အခြား: -----



(ဆ) ပတ်ဝန်းကျင်ဆိုင်ရာ သဘာဝဘေးအန္တရာယ်

ဤကျေးရွာတွင် ရေကြီးခြင်းကဲ့သို့ သဘာဝဘေးအန္တရာယ်ကျရောက်ဖူးခြင်း ရှိပါသလား။

မရှိပါ ရှိပါသည် ရှိလျှင်ဖော်ပြပါ -----

(ဇ) ကျေးရွာတွင် ဖွဲ့စည်းထားသော အဖွဲ့အစည်းများ

လူထုဗဟိုပြုစီမံကိန်းမတိုင်မီ ဤကျေးရွာတွင် ကျေးရွာဖွံ့ဖြိုးရေးအတွက် အစိုးရ (သို့) ရွာသားများကိုယ်တိုင် (သို့) စီမံကိန်းတစ်ခုခုမှ ဖွဲ့စည်းထားသည့် အဖွဲ့အစည်းများရှိပါသလား။

(၁) -----

(၂) -----

(ဈ) အထွေထွေအုပ်ချုပ်ရေး ဦးစီးဌာန (GAD) မှ မှတ်တမ်းတင်ထားခြင်း

ဤကျေးရွာသည် အထွေထွေအုပ်ချုပ်ရေး ဦးစီးဌာန (GAD) မှ မှတ်တမ်းတင်ထားမှု ရှိပါသလား။

မရှိပါ ရှိပါသည်

ကျေးရွာခေါင်းဆောင်

အမည် **လွန်ဖြူ**

လက်မှတ် နေ့စွဲ

လူထုစည်းရုံးရေးမှူး

အမည် **ဒေါ်ခင်မာမာ**

လက်မှတ် နေ့စွဲ



ကျေးရွာအခြေခံအချက်အလက်များ (ပုံစံ-၁) တတိယနှစ်စက်ဝန်း

ပုံစံ - ၁ - ၁ ကျေးရွာအခြေခံအချက်အလက်များ (Form PC 1)

လမ်းညွှန်ရွက်၊ ကျေးရွာတစ်ရွာသို့ ပထမဆုံးမိတ်ဆက်ခေါ် သွားရောက်သောအခါ လူထုစည်းရုံးရေးမှူးသည် ကျေးရွာ ခေါင်းဆောင်များအား ကျေးရွာအချက်အလက်များကို မေတ္တာရပ်ခံ၍ တောင်းခံရသည်။ ဤအချက်အလက်များကို စီမံကိန်း မိတ်ဆက်အစည်းဝေးမတိုင်မီတောင်းခံရမည်။ စီမံကိန်းမိတ်ဆက်အစည်းဝေးတွင် လူထုစည်းရုံးရေးမှူးသည် ဤအချက်အလက် များအား စစ်ဆေးပြီး မှန်ကန်အောင်ပြုလုပ်ရမည်။ ပြီးနောက်တွင် လူထုစည်းရုံးရေးမှူးမှ သတင်းအချက်အလက်ထံသို့ Tablets မှ တစ်ဆင့် ဖြည့်သွင်းရမည်။

ကျေးရွာခေါင်းဆောင် အမည် ဦးစိန်မြင့်	ကျေးရွာခေါင်းဆောင်၏ ဖုန်းနံပါတ် ၀၇ -	လူထုစည်းရုံးရေးမှူး၏ အမည် ဒေါ်ရွှေသိန်း
မြစ်နယ်တိုင်းဒေသကြီး၊ မန္တလေး၊ ဗြူနယ်၊ ပျော်ဗွယ်	ကျေးရွာအုပ်စုအရင်းခံခြား	ကျေးရွာ ခြံစားရေး

လူဦးရေ	အိမ်ထောင်စုအရေအတွက်	ကိုးကွယ်သည့်ဘာသာ	အိမ်ထောင်စုအရေအတွက်
လူဦးရေ (၁) ၈၆၇	၂၀၈	ဘာသာ (၁) မုနိ	၂၀၈
လူဦးရေ (၂) -----		ဘာသာ (၂) -----	
လူဦးရေ (၃) -----		ဘာသာ (၃) -----	
လူဦးရေစရာ -----		ဘာသာစရာ -----	
အခြား	အရေအတွက်		
မသန်စွမ်းသူများ	၁		
သက်ကြီးရွယ်အိုများ (၆၅ နှစ် နှင့် အထက်)	၇၄		
စစ်ဘေးရှောင်			

	အမျိုးသား (အရေအတွက်)	အမျိုးသမီး (အရေအတွက်)
လူဦးရေ	၄၁၂	၄၅၅
လူဦးရေ (၁) -----		
လူဦးရေ (၂) -----		
လူဦးရေ (၃) -----		
အခြား		
အိမ်ထောင်ဦးစီး	၁၆၇	၄၁

(ခ) အခြေခံအောက်အဖွဲ့ အသုံးအဆောင်များ

စာသင်ကျောင်း	အမှတ် ခြံပေါ်	ကျန်းမာရေး	အမှတ် ခြံပေါ်	ဘာသာရေး အဆောက် အအုံများ	အမှတ် ခြံပေါ်
မူကြီးကျောင်း	<input type="checkbox"/>	တိုက်နယ်စေးရုံ	<input type="checkbox"/>	စေတီ	<input checked="" type="checkbox"/>



မှလတန်းကျောင်း	<input checked="" type="checkbox"/>	ကျန်းမာရေးဌာန	<input type="checkbox"/>	ဆန်ကြဲမှုကျောင်း	<input checked="" type="checkbox"/>
မှလွန်ကျောင်း	<input type="checkbox"/>	ကျန်းမာရေးဌာနခွဲ	<input type="checkbox"/>	ဟိန္ဒူဘုရားကျောင်း	<input type="checkbox"/>
အလယ်တန်းကျောင်း	<input type="checkbox"/>	ဆေးဓာတ်ခန်း	<input checked="" type="checkbox"/>	ရေခဲသားကျောင်း	<input type="checkbox"/>
လယ်လွန်ကျောင်း	<input type="checkbox"/>	အခြား	<input type="checkbox"/>	စင်	<input type="checkbox"/>
အထက်တန်းကျောင်း	<input type="checkbox"/>			အခြား	<input type="checkbox"/>
အခြား	<input type="checkbox"/>				
မှတ်ချက်		မှတ်ချက်		မှတ်ချက်	

(ဂ) ကွမ်းကျွပ်သူများမှတ်တမ်း (ကျေးရွာတွင်နေထိုင်သော သို့မဟုတ် တခြားရွာမှလာရောက်သော ကွမ်းကျွပ်သူများ)

(၁) စာသင်ကျောင်း			(၂) ကျန်းမာရေး			(၃) လက်မှတ်ထုတ်		
	ရွာတွင်နေထိုင်သူ	အခြားရွာမှလာသူ		ရွာတွင်နေထိုင်သူ	အခြားရွာမှလာသူ		ရွာတွင်နေထိုင်သူ	အခြားရွာမှလာသူ
မှလတန်းမြင့်ဆရာ/မ	<input type="checkbox"/>	<input checked="" type="checkbox"/>	ဆရာဝန်	<input type="checkbox"/>	<input checked="" type="checkbox"/>	လက်သမား	<input checked="" type="checkbox"/>	<input checked="" type="checkbox"/>
အထက်တန်းမြင့်ဆရာ/မ	<input type="checkbox"/>	<input type="checkbox"/>	လက်ထောက်ကျန်းမာရေးမှူး	<input type="checkbox"/>	<input checked="" type="checkbox"/>	ပန်းရံ	<input type="checkbox"/>	<input checked="" type="checkbox"/>
အလယ်တန်းမြင့်ဆရာ/မ	<input type="checkbox"/>	<input type="checkbox"/>	အမျိုးသမီးကျန်းမာရေးဆရာမ	<input checked="" type="checkbox"/>	<input checked="" type="checkbox"/>	လွှဲပြောင်းကွမ်းကျွပ်စီးသမား	<input type="checkbox"/>	<input type="checkbox"/>
မှလွန်ဆရာ/မ	<input type="checkbox"/>	<input type="checkbox"/>	သားရွေးဆရာမ	<input type="checkbox"/>	<input type="checkbox"/>	ရေစိုက်သူထံသူ	<input type="checkbox"/>	<input type="checkbox"/>
အခြား	<input type="checkbox"/>	<input type="checkbox"/>	ပြည်သူ့ကျန်းမာရေးလုပ်သား	<input type="checkbox"/>	<input type="checkbox"/>	စက်ပြင်ဆရာ	<input type="checkbox"/>	<input checked="" type="checkbox"/>
မှတ်ချက်			မှတ်ချက်			မှတ်ချက်		

(ဃ) ကျေးရွာသို့ ရောက်ရှိနိုင်သည့် လမ်းအခြေအနေ / ကျေးရွာတစ်ရွာသည် ၎င်း၏ ကျေးရွာအုပ်စုနှင့် ထက်သွယ်ထားသော လမ်းအခြေအနေ (အောက်ပါတို့ကို ဝိုင်းပါ)

ကျောက်ကြမ်းလမ်း ကတ္တရာလမ်း ကွန်ကရစ်လမ်း မော်တော်ဆိုင်ကယ်လမ်း
 ကျောက်ခင်းလမ်း မြေသားလမ်း လူသွားလမ်း အခြား _____

(င) ကျေးရွာဖွံ့ဖြိုးမှုစီမံချက်

- (၁) လူထုတော်ကြီးစီမံကိန်းမတော်မီ ဤကျေးရွာတွင် ကျေးရွာဖွံ့ဖြိုးမှု စီမံချက်ရှိခဲ့ပါသလား? ပိုင်းပါ
 ရှိပါသည်/မရှိပါ/မသိပါ
- (၂) ရှိခဲ့ပါလျှင် ဤစီမံချက်ကို မည်သည့် ခုနှစ်တွင်ပြင်ဆင်ခဲ့ပါသနည်း? နှစ်-----/မသိပါ
 (၃) ဤစီမံချက်ကို မြို့နယ်မှအတည်ပြုခဲ့ပါသလား? ဖြုတ်ပါသည်/မဖြုတ်ပါ /မသိပါ

(စ) ခရီးအကွာအဝေး

- (၁) ဤကျေးရွာ၏တော်မှ ၎င်းကျေးရွာအုပ်စု၏တော်အထိ ခရီးမိုင်ပယ်ကွာဝေးသနည်း? မိုင်-၂၂၂-/-မသိပါ
 (၂) ဤကျေးရွာမှ ၎င်းကျေးရွာအုပ်စုတော်အထိ သွားလာရာတွင်ကြာမြင့်သည့်အချိန်

ခြောက်သွေ့ရာသီတွင်ကြာချိန် ၂၆ နှစ် ၃၆၆ ရက် ထော်လာဂျီ/မော်တော်ဆိုင်ကယ်/ခြေလျင်/လား/မော်တော်ဆိုင်/အခြား _____

မိုးရာသီတွင်ကြာချိန် ၂၆ နှစ် ၃၆၆ ရက် ထော်လာဂျီ/မော်တော်ဆိုင်ကယ်/ခြေလျင်/လား/မော်တော်ဆိုင်/အခြား _____



အဖြေ -----

(ဇ) ပတ်ဝန်းကျင်ဆိုင်ရာ သဘာဝပတ်ဝန်းကျင်

ဤကျေးရွာတွင် မျက်နှာပြင်ကိုလည်း သဘာဝပတ်ဝန်းကျင်ထိခိုက်စေခြင်း ရှိပါသလား

မရှိပါ ရှိပါသည် ရှိသော်လည်း

(ဈ) ကျေးရွာတွင် ခွဲစည်ထားသော အဖွဲ့အစည်းများ

လူထုလက်ပြန်စီမံကိန်းမဟုတ်ဘဲ ဤကျေးရွာတွင် ကျေးရွာခွဲခြားရေးအတွက် အစိုးရ (သို့) ခွဲစားရေးကော်မရှင်(သို့) စီမံကိန်းတစ်ခုခုမှ ခွဲစည်ထားသည့် အဖွဲ့အစည်းများရှိပါသလား

(ည) -----

(ဋ) -----

(ဌ) အထွေထွေအုပ်ချုပ်ရေး ဦးစီးဌာန (GAD) မှ မှတ်တမ်းတင်ထားခြင်း

ဤကျေးရွာသည် အထွေထွေအုပ်ချုပ်ရေး ဦးစီးဌာန (GAD) မှ မှတ်တမ်းတင်ထားမှု ရှိပါသလား

မရှိပါ ရှိပါသည်

ကျေးရွာခေါင်းစဉ်

အမည်

လက်မှတ် ဝန.

လူထုလက်ပြန်ရေးရာ

အမည် ဟို

လက်မှတ် ဝန.ရဲ



ကျေးရွာအခြေခံအချက်အလက်များ (ပုံစံ-၁) စတုတ္ထနှစ်စက်ဝန်း

ပုံစံ - ၁ - ၁ ကျေးရွာအခြေခံအချက်အလက်များ (Form PC 1)

လမ်းညွှန်ချက်၊ ကျေးရွာတစ်ရွာသို့ ပထမဆုံးပိတ်ဆက်ရရှိသွားရောက်သောအခါ လူထုစည်းရုံးရေးမှူးသည် ကျေးရွာခေါင်းဆောင်များအား ကျေးရွာအချက်အလက်များကိုပေတ္တု ရုပ်စံ၍ တောင်းပံ့ရမည်။ ဤအချက်အလက်များကို စီမံကိန်းပိတ်ဆက်အစည်းဝေးပတ်ိုင်စီတောင်းပံ့ရမည်။ စီမံကိန်းပိတ်ဆက်အစည်းဝေးတွင် လူထုစည်းရုံးရေးမှူးသည် ဤအချက်အလက်များအား စစ်ဆေးပြီး မှန်ကန်အောင်ပြုလုပ်ရမည်။ ပြီးနောက်တွင် လူထုစည်းရုံးရေးမှူးမှ သတင်းအချက်အလက်ထံသို့ Tablets မှ တဆင့် ပြန်လည်ပေးရမည်။

ကျေးရွာခေါင်းဆောင် အမည် ဦး စိန်မြင့်	ကျေးရွာခေါင်းဆောင်၏ ဖုန်းနံပါတ်	လူထုစည်းရုံးရေးမှူး၏အမည် ခေါ်ကောဝိဦး
ပြည်နယ်တိုင်းဒေသကြီး ဓမ္မစာ	မြို့နယ် ပြောင်ဘွယ်	ကျေးရွာအုပ်စု ချောင်းယုကြီး
		ကျေးရွာ ဦးချောင်း

က၊ လူဦးရေ

လူမျိုးစု	အိမ်ထောင်စုအရေအတွက်	ကိုးကွယ်သည့်ဘာသာ	အိမ်ထောင်စုအရေအတွက်
လူမျိုးစု (၁) - မြန်မာ	၁၂၁၂	ဘာသာ(၁) - ဗုဒ္ဓ	၂၁၂
လူမျိုးစု (၂) -----		ဘာသာ(၂) -----	
လူမျိုးစု (၃) -----		ဘာသာ(၃) -----	
လူမျိုးစုစရာ -----		ဘာသာစရာ -----	
အခြား			
	အရေအတွက်		
မသန်စွမ်းသူများ	၁		
သက်ကြီးရွယ်အိုများ (၆၅ နှစ် နှင့် အထက်)	၇၄		
စစ်ဘေးရှောင်			



(ဂ) ကျွမ်းကျင်သူများမှတ်တမ်း (ကျေးရွာတွင်နေထိုင်သော သို့မဟုတ် တခြားရွာမှလာစေရန်ခံသော ကျွမ်းကျင်သူများ)

(၁) ကဆင်ကျောင်း			(၂) ကျန်းမာရေး			(၃) လက်မှညာစွမ်း		
	ရွာတွင်နေထိုင်သူ	အခြားရွာမှလာသူ		ရွာတွင်နေထိုင်သူ	အခြားရွာမှလာသူ		ရွာတွင်နေထိုင်သူ	အခြားရွာမှလာသူ
မူလတန်းပြစာမေးပွဲ	<input type="checkbox"/>	<input checked="" type="checkbox"/>	ဆေးပညာ	<input type="checkbox"/>	<input checked="" type="checkbox"/>	လက်သမား	<input checked="" type="checkbox"/>	<input checked="" type="checkbox"/>
အထက်တန်းပြစာမေးပွဲ	<input type="checkbox"/>	<input type="checkbox"/>	လက်ထောက်ကျန်းမာရေးမှူး	<input type="checkbox"/>	<input checked="" type="checkbox"/>	ပန်းရံ	<input type="checkbox"/>	<input checked="" type="checkbox"/>
လယ်တန်းပြစာမေးပွဲ	<input type="checkbox"/>	<input type="checkbox"/>	အကျွမ်းသမားကျွမ်းကျင်ရေးမှူး	<input checked="" type="checkbox"/>	<input checked="" type="checkbox"/>	လှုပ်စစ်ကျွမ်းကျင်ပေးသမား	<input type="checkbox"/>	<input type="checkbox"/>
မူကြံစာမေးပွဲ	<input type="checkbox"/>	<input type="checkbox"/>	သားမွေးစောင့်	<input type="checkbox"/>	<input type="checkbox"/>	စေ့စိုက်သူ	<input type="checkbox"/>	<input type="checkbox"/>
အခြား	<input type="checkbox"/>	<input type="checkbox"/>	ပြည်သူ့ကျန်းမာရေးလုပ်သား	<input type="checkbox"/>	<input type="checkbox"/>	စက်ပြင်စာမေးပွဲ	<input type="checkbox"/>	<input checked="" type="checkbox"/>
မှတ်ချက်			မှတ်ချက်			မှတ်ချက်		

(ဃ) ကျေးရွာသို့ ရောက်ရှိနိုင်သည့် လမ်းအခြေအနေ / ကျေးရွာ တစ်ရွာသည် ၎င်း၏ ကျေးရွာအုပ်စုနှင့် ဆက်သွယ်ထားသော လမ်းအခြေအနေ (အောက်ပါတို့ကို ဝိုင်းပါ)

- ကျောက်ကြမ်းလမ်း ကတ္တရာလမ်း ကွန်ကရစ်လမ်း မော်တော်ဆိုင်ကယ်လမ်း
 ကျောက်စင်းလမ်း မြေသားလမ်း လှေသွားလမ်း အခြား _____

(င) ကျေးရွာပျံ့နှံ့မှုစီမံချက်

ပိုင်းပါ

(၁) လူထုထပ်မံပြုစီမံကိန်းမစတင်မှ ဤကျေးရွာတွင် ကျေးရွာပျံ့နှံ့မှု စီမံချက်ရှိခဲ့ပါသလား?

ရှိပါသည်/မရှိပါ/မသိပါ

(၂) ရှိခဲ့ပါလျှင် ဤစီမံချက်ကို မည်သည့် နှစ်တွင် [] ဝင်ရောက်ခဲ့ပါသနည်း?

နှစ်-----/မသိပါ

(၃) ဤစီမံချက်ကို ဗြူနယ်မှအတည်ပြုခဲ့ပါသလား?

ပြုခဲ့ပါသည်/မပြုခဲ့ပါ/မသိပါ



(စ) ဝေဖန်အကွာအဝေး

(၁) ဤကျေးရွာ၏ပတ်ဝန်းကျင်မှ သစ်တောများ ဖြတ်ကျော်၍ ဝေဖန်အကွာအဝေးသည် မိုင် ၂.၂၂ / မသိပါ

(၂) ဤကျေးရွာမှ သစ်တောများ ဖြတ်ကျော်၍ အထိသွား လာရာတွင် ကြားဖြင့် သည့် အချိန်

ခြောက်ခွဲ နာရီတွင် ကြားချိန် ၂.၄၅ မိနစ် ဝေဖန်အကွာအဝေး / မော်တော်ဆိုင်ကယ် / မြေလှုပ် / လား / မော်တော်ဆိုင် /

အခြား -----

မိုးရာသီတွင် ကြားချိန် ၂.၄၅ မိနစ် ဝေဖန်အကွာအဝေး / မော်တော်ဆိုင်ကယ် / မြေလှုပ် / လား / မော်တော်ဆိုင် /

အခြား -----

(ဆ) ပတ်ဝန်းကျင်ဆိုင်ရာ သဘာဝဘေးအန္တရာယ်

ဤကျေးရွာတွင် ရေကြီးခြင်းကဲ့သို့ သဘာဝဘေးအန္တရာယ် ကျရောက်မှု ဖြစ်နိုင်ပါသလား။

မရှိပါ ရှိပါသည် ရှိလျှင် ဖော်ပြပါ -----

(ဇ) ကျေးရွာတွင် ခွဲစည်းထားသော အဖွဲ့အစည်းများ

လူထုပတ်ဝန်းကျင်ဆိုင်ရာ ဤကျေးရွာတွင် ကျေးရွာဖွံ့ဖြိုးရေးအဖွဲ့အစည်း အစိုးရ(သို့) ရွာသားများအဖွဲ့အစည်း(သို့) ဝေဖန်အကွာအဝေးမှ ခွဲစည်းထားသည့် အဖွဲ့အစည်းများ ရှိပါသလား။

(၁) -----

(၂) -----

(ဈ) အထွေထွေအုပ်ချုပ်ရေး ဦးစီးဌာန (GAD) မှ မှတ်တမ်းတင်ထားခြင်း

ဤကျေးရွာသည် အထွေထွေအုပ်ချုပ်ရေး ဦးစီးဌာန (GAD) မှ မှတ်တမ်းတင်ထားမှု ရှိပါသလား။

မရှိပါ ရှိပါသည်

ကျေးရွာခေါင်းဆောင်

အမည် ဦး ဖြူဖြူ

လက်မှတ်

နေ့စွဲ 20.11.19

လူထုစည်းရုံးရေးမှူး

အမည် ဒေါ်ကတင်

လက်မှတ်

နေ့စွဲ 20.11.19



ဥ။ ပုံစံ ၈-၂။ စီမံကိန်းစက်ဝန်းအချိန်ဇယား ပထမနှစ်စက်ဝန်း

ပုံစံ - ၈ - ၂ - စီမံကိန်းစက်ဝန်းအချိန်ဇယား (PC 2)

လမ်းညွှန်ချက်၊ သက်ဆိုင်ရာလူထုစည်းရုံးရေးမှူး/လက်ထောက်နည်းပညာမှူးများမှ စီမံကိန်းစက်ဝန်းအဆင့်တစ်ရပ်ပြီးစီးတိုင်း ကျေးရွာနှင့် ကျေးရွာအုပ်စုအတွက် ဤပုံစံကို ဖြည့်သွင်းရမည်။

စည်းရုံးရေးမှူး/ဝန်ထမ်း အမည် - ဒေါ်လှလှ

နေ့စွဲ - ၂၅.၂.၁၇

စက်ဝန်းအားအမှတ်ဖြစ်ပါ စက်ဝန်း(၂) စက်ဝန်း(၃)

ပြည်နယ်/တိုင်း မန္တလေး မြို့နယ် ပျော်ရွှင် ကျေးရွာအုပ်စု ပျော်ရွှင် ကျေးရွာ ရွေးချယ်

စီမံကိန်းစက်ဝန်းအဆင့်များ	နေ့စွဲ		အစည်းအဝေးတွင်တက်ရောက်သူအရေအတွက်			
	စတင်သည့်နေ့	ပြီးဆုံးသည့်နေ့	အမျိုးသားအရေအတွက်	အမျိုးသမီးအရေအတွက်	အိမ်ထောင်စုအရေအတွက်	လူမျိုးစုတက်ရောက်သူအရေအတွက်နှင့် လူမျိုးစုအမည်
၁။ ကျေးရွာစီမံကိန်း မိတ်ဆက်အစည်းအဝေး	၂၅.၂.၁၇	၂၆.၂.၁၇	၆၅	၅၄	၁၄၉	၂၅၈ ၁၀၉
၂။ ကျေးရွာဖွံ့ဖြိုးရေး စီမံချက်ရေးဆွဲခြင်းအစည်းအဝေး	၂၇.၂.၁၇	၂၇.၂.၁၇	၅၇	၅၁	၁၀၈	၂၅၁ ၁၀၈
၃။ ကျေးရွာအုပ်စု လုပ်ငန်းဆုံးဖြတ်ချက်ချသည့်အစည်းအဝေး	၂၈.၂.၁၇	၂၈.၂.၁၇	၉	၁၄	၅၃	၂၅၈ ၅၃
၄။ မြို့နယ်အဆင့် စီမံကိန်းရေးဆွဲရေး နှင့် အကောင်အထည်ဖော်ရေးကော်မတီ၏ စီမံကိန်း သုံးသပ်မှုအစည်းအဝေး			မလို	မလို	မလို	မလို
၅။ မြို့နယ် စီမံကိန်းရေးဆွဲရေး နှင့် အကောင်အထည်ဖော်ရေး ကော်မတီ၏ဆုံးဖြတ်မှုကို ရွာသို့ အသိပေးအကြောင်းကြားသည့် အစည်းအဝေး						
၆။ စီမံကိန်းလုပ်ငန်းဆွဲစီမံချက်ရေးဆွဲခြင်းအစည်းအဝေး						
၆.၁။ စီမံကိန်းလုပ်ငန်း အကောင်အထည်ဖော်ရေးအစီအစဉ် ရေးဆွဲခြင်း						



စီမံကိန်းစက်ဝန်းအချိန်ဇယား (ပုံစံ ၈-၂) ဒုတိယနှစ်စက်ဝန်း

ပုံစံ - ၈ - ၂ - စီမံကိန်းစက်ဝန်းအချိန်ဇယား (PC Z)

လမ်းညွှန်ချက်၊ သက်ဆိုင်ရာလူထုစည်းရုံးရေးမှု/လက်ထောက်နည်းပညာများမှ စီမံကိန်းစက်ဝန်းအဆင့်တစ်စီဖြီးစီးတိုင်း ကျေးရွာအုပ်စုအတွက် ဤပုံစံကို ဖြည့်သွင်းရမည်။

စည်းရုံးရေးမှု/ဝန်ထမ်း အမည် **ဒေါ်သီတာဇေယျာ**

နေ့စွဲ **၇.၁၂.၂၀၁၇** စက်ဝန်းအားအမှတ်ခြစ်ပါ စက်ဝန်း(၁) စက်ဝန်း(၂) စက်ဝန်း(၃)

ပြည်နယ်/တိုင်း **မန္တလေး**၊ မြို့နယ် **ပျော်တူ**၊ ကျေးရွာအုပ်စု **ချောင်းမကြီး**၊ ကျေးရွာ **ခိုင်းချောင်း**

စီမံကိန်းဆောင်ရွက်မှုအဆင့်များ	နေ့စွဲ		အစည်းအဝေးတွင်တက်ရောက်သူအရေအတွက်			
	စတင်သည့်နေ့	ပြီးဆုံးသည့်နေ့	အချိန်သားအရေအတွက်	အချိန်သီးအရေအတွက်	ဒိပ်ထောင်စုအရေအတွက်	လူချိန်တက်ရောက်သူအရေအတွက်နှင့်လူချိန်အမည်
၁။ ကျေးရွာစီမံကိန်း မိတ်ဆက်အစည်းအဝေး	၆.၁၂.၂၀၁၇	၆.၁၂.၂၀၁၇	၅၁	၆၂	၁၁၃	၁၁၃ ဗမာ
၂။ ကျေးရွာဖွံ့ဖြိုးရေး စီမံချက်ရေးဆွဲခြင်းအစည်းအဝေး	၇.၁၂.၂၀၁၇	၇.၁၂.၂၀၁၇	၅၃	၆၅	၁၁၅	၁၁၅ ဗမာ
၃။ ကျေးရွာအုပ်စု လုပ်ငန်းဆုံးဖြတ်ချက်ချသည့်အစည်းအဝေး	၁၄.၁၂.၂၀၁၇	၁၄.၁၂.၂၀၁၇	၂၆	၂၇	၃၈	၃၄ မွန်၊ ဘလင်
၄။ မြို့နယ်အဆင့် စီမံကိန်းရေးဆွဲရေး နှင့် အကောင်အထည်ဖော်ရေးကော်မတီ၏ စီမံကိန်း သုံးသပ်မှုအစည်းအဝေး			မလို	မလို	မလို	မလို
၅။ မြို့နယ် စီမံကိန်းရေးဆွဲရေး နှင့် အကောင်အထည်ဖော်ရေး ကော်မတီ၏ဆုံးဖြတ်မှုကို ရွာသူ၊ အသိပေးအကြောင်းကြားသည့် အစည်းအဝေး						
၆။ စီမံကိန်းလုပ်ငန်းခွဲစီမံချက်ရေးဆွဲခြင်းအစည်းအဝေး						



စီမံကိန်းစက်ဝန်းအချိန်ဇယား (ပုံစံ ၈-၂) စတုတ္ထနှစ်စက်ဝန်း

၈-၈-၂ - စီမံကိန်းစက်ဝန်းအချိန်ဇယား (PC 2)

လမ်းညွှန်ချက် သက်ဆိုင်ရာလုပ်ထုတ်ရလဒ်များ/လက်ထောက်နည်းပညာများမှ စတုတ္ထအုပ်စုအတွက် ပုံစံကီဖြည့်သွင်းရမည်။		စီမံကိန်းစက်ဝန်းအဆင့်တစ်ခုစီ ပြီးစီးပြီးစတုတ္ထအုပ်စုနှင့်	
စည်းမျဉ်းစည်းကမ်း/လက်ထောက်နည်းပညာစည်းကမ်းအမည် - ဧါးကောသိဒ္ဓိ			
ဇန်နဝါရီ ၂၀၂၁-၂၀၂၂		စက်ဝန်းအားအမှတ်ပြစ်ပါ <input type="checkbox"/> စက်ဝန်း(၁) <input type="checkbox"/> စက်ဝန်း(၂) <input type="checkbox"/> စက်ဝန်း(၃) <input type="checkbox"/> စက်ဝန်း(၄)	
ပြည်နယ်/တိုင်း ဗဟိုဌာန	ဦးစီးဌာန	စတုတ္ထအုပ်စု	စတုတ္ထအုပ်စု

စီမံကိန်းဆောင်ရွက်မှုအဆင့်များ	ဇန်နဝါရီ		အစည်းအဝေးတွင်တက်ရောက်သူအရေအတွက်					
	စတင်လုပ်ငန်း	ပြီးစီးသည့်	အချိန်အား	အချိန်အား	အချိန်အား	လူမှုနယ်ပယ်များ	အချိန်အား	အချိန်အား
၁။ စတုတ္ထစီမံကိန်း စီမံဆောင်ရွက်မှုအစည်းအဝေး	၂၀၂၁.၁၁.၁၅	၂၀၂၁.၁၁.၁၅	၆၁	၅၆	၁၁၇	၁၁၇	၁၁၇	၁၁၇
၂။ စတုတ္ထစီမံကိန်း ဦးစီးဌာန စီမံဆောင်ရွက်မှုအစည်းအဝေး	၂၁.၁၁.၁၅	၂၁.၁၁.၁၅	၆၁	၅၆	၁၁၇	၁၁၇	၁၁၇	၁၁၇
၃။ စတုတ္ထအုပ်စု လုပ်ငန်းဆောင်ရွက်ချက်စာတမ်းအစည်းအဝေး						၁		
၄။ ဦးစီးဌာနအဆင့်စီမံကိန်းစာတမ်းအစည်းအဝေး								



၁၀။ ပုံစံ ၈-၃။ ကျေးရွာဖွံ့ဖြိုးရေးဦးစားပေးအစီအစဉ် ပထမနှစ်စက်ဝန်း

ပုံစံ - ၈ - ၃ ကျေးရွာဖွံ့ဖြိုးရေး ဦးစားပေးအစီအစဉ် (Form PC 3)

လမ်းညွှန်ချက်၊ အဆင့်(၃) ကျေးရွာမှော်မှန်းချက်အစည်းအဝေး ပြီးဆုံးသောအခါ ကျေးရွာစီမံကိန်း အထောက်အကူပြု ကော်မတီသည် လူထုစည်းရုံးရေးမှူးအကူအညီဖြင့် ဤပုံစံကိုပြည့်စုံအောင် ဖြည့်သွင်းရမည်။

လူထုစည်းရုံးရေးမှူး/ဝန်ထမ်း အမည် - ဒေါ်ဂျွေလှ
 နေ့စွဲ - ၂၆. ၃. ၁၇ စက်ဝန်းအား အမှတ်ခြစ်ပါ (V) ဗ/စက်ဝန်း(၁)
 စက်ဝန်း(၂) စက်ဝန်း(၃) စက်ဝန်း(၄)

ပြည်နယ်/တိုင်း မန္တလေး မြို့နယ် ပျော်ကယ် ကျေးရွာအုပ်စု ကျေးရွာ ဦးလှ
 က။ အခက်အခဲအတားအဆီးများအားဆွေးနွေးခြင်း - ယခုလက်ရှိအခြေအနေတွင် ဤကျေးရွာဖွံ့ဖြိုးတိုးတက်ရေးအတွက် အဓိက အခက်အခဲအတားအဆီးများသည် မည်သည်များဖြစ်ပါသနည်း။ (အမျိုးသား/သမီး အနည်းဆုံးအခက်အခဲ ၅ ခုစီဖော်ပြပါ)

အမျိုးသား အဖွဲ့မှ တင်ပြသောအခက်အခဲအတားအဆီးများ		အမျိုးသမီး အဖွဲ့မှတင်ပြသောအခက်အခဲအတားအဆီးများ	
၁	မိုးကွေးကာလမှာအားလုံးလျော့ကျသွားတာ	၁	မိုးကွေးကာလမှာအားလုံးလျော့ကျသွားတာ
၂	ဘီးခြံများပျက်စီးနေတာ	၂	အစားအသွယ်အားလုံးပျက်စီးနေတာ
၃	မိုးကွေးကာလမှာအားလုံးလျော့ကျသွားတာ	၃	မိုးကွေးကာလမှာအားလုံးလျော့ကျသွားတာ
၄	ကျေးရွာအုပ်စုအတွင်းမှာ အစားအသွယ်အားလုံးပျက်စီးနေတာ	၄	ကျေးရွာအုပ်စုအတွင်းမှာ အစားအသွယ်အားလုံးပျက်စီးနေတာ
၅	ကျေးရွာအုပ်စုအတွင်းမှာ အစားအသွယ်အားလုံးပျက်စီးနေတာ	၅	ကျေးရွာအုပ်စုအတွင်းမှာ အစားအသွယ်အားလုံးပျက်စီးနေတာ
၆	ကျေးရွာအုပ်စုအတွင်းမှာ အစားအသွယ်အားလုံးပျက်စီးနေတာ	၆	ကျေးရွာအုပ်စုအတွင်းမှာ အစားအသွယ်အားလုံးပျက်စီးနေတာ
၇	ကျေးရွာအုပ်စုအတွင်းမှာ အစားအသွယ်အားလုံးပျက်စီးနေတာ	၇	ကျေးရွာအုပ်စုအတွင်းမှာ အစားအသွယ်အားလုံးပျက်စီးနေတာ

ခ။ မှော်မှန်းခြင်း - နောင်လာမည့် (၅)နှစ် အတွင်း ကျေးရွာဖွံ့ဖြိုးရေး မှော်မှန်းလျာထားချက်များအား တင်ပြပါ။

အမျိုးသားအဖွဲ့မှ တင်ပြသောမှော်မှန်းချက်များ		အမျိုးသမီးအဖွဲ့မှ တင်ပြသောမှော်မှန်းချက်များ	
၁	အစားအသွယ်အားလုံးပျက်စီးနေတာ	၁	အစားအသွယ်အားလုံးပျက်စီးနေတာ
၂	ကျေးရွာအုပ်စုအတွင်းမှာ အစားအသွယ်အားလုံးပျက်စီးနေတာ	၂	ကျေးရွာအုပ်စုအတွင်းမှာ အစားအသွယ်အားလုံးပျက်စီးနေတာ
၃	ကျေးရွာအုပ်စုအတွင်းမှာ အစားအသွယ်အားလုံးပျက်စီးနေတာ	၃	ကျေးရွာအုပ်စုအတွင်းမှာ အစားအသွယ်အားလုံးပျက်စီးနေတာ
၄	ကျေးရွာအုပ်စုအတွင်းမှာ အစားအသွယ်အားလုံးပျက်စီးနေတာ	၄	ကျေးရွာအုပ်စုအတွင်းမှာ အစားအသွယ်အားလုံးပျက်စီးနေတာ
၅	ကျေးရွာအုပ်စုအတွင်းမှာ အစားအသွယ်အားလုံးပျက်စီးနေတာ	၅	ကျေးရွာအုပ်စုအတွင်းမှာ အစားအသွယ်အားလုံးပျက်စီးနေတာ
၆	ကျေးရွာအုပ်စုအတွင်းမှာ အစားအသွယ်အားလုံးပျက်စီးနေတာ	၆	ကျေးရွာအုပ်စုအတွင်းမှာ အစားအသွယ်အားလုံးပျက်စီးနေတာ
၇	ကျေးရွာအုပ်စုအတွင်းမှာ အစားအသွယ်အားလုံးပျက်စီးနေတာ	၇	ကျေးရွာအုပ်စုအတွင်းမှာ အစားအသွယ်အားလုံးပျက်စီးနေတာ



က။ လူထုစီမံကိန်း၏ လာမည့် (၄) နှစ်အတွက် အကျုံးဝင်သော ဦးစားပေး ဖွံ့ဖြိုးတိုးတက်မှု လုပ်ငန်း အစီအစဉ်များအားဖော်ပြပါ။

အဆင့်	ကျေးရွာအတွက် ဦးစားပေး ဖွံ့ဖြိုးတိုးတက်မှု လုပ်ငန်းစဉ်များ	အဆိုပြုသူ (အမျိုးသားများ/ အမျိုးသမီးများ/အမျိုးသား+ အမျိုးသမီး)	ခန့်မှန်းကုန်ကျ စရိတ်	အကျိုးခံစားခွင့်ရှိသူ ခန့်မှန်းခြေ အရေ အတွက်
၁	ဦးစားပေး- ပြုပြင်	က+မ		၈၇၇
၂	ဦးစားပေး- ပြုပြင်	က+မ		၈၇၇
၃	ဆည်ပြုပြင်မှု	က+မ		၈၇၇
၄	စာကြည့်တိုက်တည်ဆောက်	က+မ		၈၇၇
၅				
၆				
၇				

ဃ။ လူထုစီမံကိန်း၏ လာမည့် (၄) နှစ်အတွက် အကျုံးမဝင်သော ဦးစားပေး ဖွံ့ဖြိုးတိုးတက်မှု လုပ်ငန်း အစီအစဉ်များအားဖော်ပြပါ။

အဆင့်	ကျေးရွာအတွက် ဦးစားပေး ဖွံ့ဖြိုး တိုးတက်မှု လုပ်ငန်းစဉ်များ	အဆိုပြုသူ (အမျိုးသားများ/ အမျိုးသမီးများ/အမျိုးသား+ အမျိုးသမီး)	အခန်းကဏ္ဍ
၁	အခြေခံအဆောက်အအုံ	က+မ	
၂			
၃			
၄			
၅			
၆			

ခေါင်းဆောင်၊ ကျေးရွာစီမံကိန်းအထောက်အကူပြုကော်မတီမှ အတည်ပြုသည်။

အမည် ----- ဦးကျော်စွာ ----- လက်မှတ် -----  ----- နေ့စွဲ ----- ၂၆.၃.၁၇ -----



ကျေးရွာဖွံ့ဖြိုးရေးဦးစားပေးအစီအစဉ် (ပုံစံ ၈-၃) ဒုတိယနှစ်စက်ဝန်း

ပုံစံ - ၈ - ၃ ကျေးရွာဖွံ့ဖြိုးရေး ဦးစားပေးအစီအစဉ် (Form PC 3)

လမ်းညွှန်ချက်။ အဆင့်(၃) ကျေးရွာမှော်မှန်းချက်အစည်းအဝေး ပြီးဆုံးသောအခါ ကျေးရွာစီမံကိန်း အထောက်အကူပြု ကော်မတီသည် လူထုစည်းရုံးရေးမှူးအကူအညီဖြင့် ဤပုံစံကိုပြည့်စုံအောင် ဖြည့်သွင်းရမည်။

လူထုစည်းရုံးရေးမှူး/ဝန်ထမ်း အမည် ဒေါ်ခင်တာဇွှေ

နေ့စွဲ 7.12.2017 စက်ဝန်းအား အမှတ်ခြစ်ပါ (✓) စက်ဝန်း(၁) စက်ဝန်း(၂) စက်ဝန်း(၃) စက်ဝန်း(၄)

ပြည်နယ်/တိုင်း မန္တလေး မြို့နယ်ပျော်ဘွယ်ကျေးရွာအုပ်စုချောင်းမကြီး ကျေးရွာ ခိုင်းကျောင်း

က။ အခက်အခဲအတားအဆီးများအားဆွေးနွေးခြင်း - ယခုလက်ရှိအခြေအနေတွင် ဤကျေးရွာဖွံ့ဖြိုးတိုးတက်ရေးအတွက် အဓိက အခက်အခဲအတားအဆီးများသည် မည်သည့်များဖြစ်ပါသနည်း။ (အမျိုးသား/သမီး အနည်းဆုံးအခက်အခဲ ၅ ခုစီဖော်ပြပါ)

အမျိုးသား အဖွဲ့မှ တင်ပြသောအခက်အခဲအတားအဆီးများ	အမျိုးသမီး အဖွဲ့မှတင်ပြသောအခက်အခဲအတားအဆီးများ
၁ ရပ်ကွက်အတွင်းရှိ မြေယာအကျိုးအမြတ်မရှိခြင်း	၁ စာရေးချား၊ ဓာတ်ပုံပညာဗဟုသုတပညာရှင် ပညာတတ်နည်း
၂ မိုးတိုင်းသွားလာရခက်ခဲ၍ သွားလာထုတ်တက်ခြင်း	၂ ကျောင်းသား ဆေးကုသမှု၊ ကျန်းမာရေး ဆေးကုသမှု
၃ ဓာတ်ပုံပညာဗဟုသုတပညာရှင် မရှိခြင်း	၃ မိုးရေပြိုမှု၊ ရေ၊ မြေညစ်ညမ်းမှု၊ ရေခဲအေးခြင်း
၄ မိုးရေပြိုမှု၊ ရေ၊ မြေညစ်ညမ်းမှု၊ ရေခဲအေးခြင်း	၄ မီးရေပြိုမှု၊ ရေ၊ မြေညစ်ညမ်းမှု၊ ရေခဲအေးခြင်း
၅ လူတိုင်းအား အကျိုးရှိစေရန်	၅ စာရေးချား၊ ကျေးရွာဖွံ့ဖြိုးရေးအဖွဲ့
၆	၆ မြေယာမရှိခြင်း၊ စာရေးချား မရှိခြင်း
၇	၇ မြေယာမရှိခြင်း၊ စာရေးချား မရှိခြင်း

ခ။ မှော်မှန်းခြင်း - နောင်လာမည့် (၅)နှစ် အတွင်း ကျေးရွာဖွံ့ဖြိုးရေး မှော်မှန်းချက်များအား တင်ပြပါ။

အမျိုးသားအဖွဲ့မှ တင်ပြသောမှော်မှန်းချက်များ	အမျိုးသမီးအဖွဲ့မှ တင်ပြသောမှော်မှန်းချက်များ
၁ ရေ၊ မြေညစ်ညမ်းမှု၊ ရေခဲအေးခြင်း	၁ ဓာတ်ပုံပညာဗဟုသုတပညာရှင် ပညာတတ်နည်း
၂ သွား၊ ကျန်းမာရေး၊ ရေ၊ မြေညစ်ညမ်းမှု	၂ ကျောင်းသား ဆေးကုသမှု၊ ကျန်းမာရေး ဆေးကုသမှု
၃ ဓာတ်ပုံပညာဗဟုသုတပညာရှင် မရှိခြင်း	၃ မြေယာမရှိခြင်း၊ စာရေးချား မရှိခြင်း
၄ မြေယာမရှိခြင်း၊ စာရေးချား မရှိခြင်း	၄ မြေယာမရှိခြင်း၊ စာရေးချား မရှိခြင်း
၅ စာရေးချား၊ ကျေးရွာဖွံ့ဖြိုးရေးအဖွဲ့	၅ စာရေးချား၊ ကျေးရွာဖွံ့ဖြိုးရေးအဖွဲ့
၆	၆ မြေယာမရှိခြင်း၊ စာရေးချား မရှိခြင်း
၇	၇ မြေယာမရှိခြင်း၊ စာရေးချား မရှိခြင်း



၈။ လူထုစီမံကိန်း၏ လာမည့် (၄) နှစ်အတွက် အကျုံးဝင်သော ဦးစားပေး ဖွံ့ဖြိုးတိုးတက်မှု လုပ်ငန်း အစီအစဉ်များအားဖော်ပြပါ။

အဆင့်	ကျေးရွာအတွက် ဦးစားပေး ဖွံ့ဖြိုးတိုးတက်မှု လုပ်ငန်းစဉ်များ	အဆိုပြုသူ (အမျိုးသားများ/ အမျိုးသမီးများ/အမျိုးသား+ အမျိုးသမီး)	ခန့်မှန်းကုန်ကျ စရိတ်	အကျိုးခံစားခွင့်ရှိသူ ခန့်မှန်းခြေ အရေအတွက်
၁	ရွာတွင်လမ်းဖွဲ့ခြင်း	ကျား + မ		၅၄၇
၂	ဆည်ဖွဲ့ခြင်း	။		။
၃	လျှပ်စစ်ဓာတ်အားပေးခြင်း	။		။
၄	စာကြည့်တိုက်တည်ဆောက်ခြင်း	။		။
၅				
၆				
၇				

၉။ လူထုစီမံကိန်း၏ လာမည့် (၄) နှစ်အတွက် အကျုံးဝင်သော ဦးစားပေး ဖွံ့ဖြိုးတိုးတက်မှု လုပ်ငန်း အစီအစဉ်များအားဖော်ပြပါ။

အဆင့်	ကျေးရွာအတွက် ဦးစားပေး ဖွံ့ဖြိုးတိုးတက်မှု လုပ်ငန်းစဉ်များ	အဆိုပြုသူ (အမျိုးသားများ/ အမျိုးသမီးများ/အမျိုးသား+ အမျိုးသမီး)	အခန်းကဏ္ဍ
၁	ရွာတွင်လမ်းဖွဲ့ခြင်း	ကျား + မ	ကျေးရွာစီမံခန့်ခွဲရေး
၂			
၃			
၄			
၅			
၆			

ခေါင်းဆောင်၊ ကျေးရွာစီမံကိန်းအထောက်အကူပြုကော်မတီမှ အတည်ပြုသည်။

အမည် ကျွန်ုပ်တို့ လက်မှတ် [Signature] နေ့စွဲ ၇.၁၂.၂၀၁၇



ကျေးရွာဖွံ့ဖြိုးရေးဦးစီးဌာနအစဉ် (ပုံစံ ၈-၃) တတိယနှစ်စက်ဝန်း

ပုံစံ - ၈-၃ ကျေးရွာဖွံ့ဖြိုးရေး ဦးစီးဌာနအစဉ် (Form PC 3)

လယ်ဥယျာဉ်မှတ်တမ်း အဆင့်(၃)ကျေးရွာဖွံ့ဖြိုးရေးအစဉ်အတွင်းအစီအစဉ်အရ ကျေးရွာစီမံကိန်း အထောက်အကူပြု ကော်မတီသည် လူထုဆန္ဒခံယူရေးအကူအညီဖြင့် ဤပုံစံကိုဖြည့်စုံအောင် ဖြည့်သွင်းရမည်။			
လူထုဆန္ဒခံယူမှု/ဝန်ထမ်း အမည် <u>ဒေါ်ခင်အေးဦး</u> ၊ <u>ဦးသန့်ဌေး</u>			
နေ့စွဲ <u>18/11/18</u>	စက်ဝန်းအား အမှတ်ခြစ်ပါ (V) <input type="checkbox"/> စက်ဝန်း(၁) <input type="checkbox"/> စက်ဝန်း(၂)၊ စက်ဝန်း(၃)၊ စက်ဝန်း(၄)		
ပြည်နယ်/တိုင်း <u>မန္တလေး</u> :	မြို့နယ် <u>ပျဉ်းတည်</u>	ကျေးရွာအုပ်စု <u>ကျောင်းမကြီး</u>	ကျေးရွာ <u>ဦးစောကျောင်း</u>

က။ အခက်အခဲအတားအဆီးများအားဆွေးနွေးခြင်း - ယခုလက်ရှိအခြေအနေတွင်ဤကျေးရွာဖွံ့ဖြိုးတိုးတက်ရေးအတွက် အဓိကအခက်အခဲအတားအဆီးများသည် မည်သည့်များဖြစ်ပါသနည်း။ (အမျိုးသား/သမီး အနည်းဆုံးအခက်အခဲ ၅ ခုစီဖော်ပြပါ)

အုပ်စုခွဲဆွေးနွေးမှုများမှ တင်ပြသောအခက်အခဲအတားအဆီးများ	
ဖျက်စီးမှု၊ မရှိသောအခြေအနေ၊ အားလုံးမရှိ၊ ခက်ခဲခြင်း၊ ခွဲခြားခြင်း၊ သားမြားအစားအရိပ်ခါခြင်း	<input type="checkbox"/> ကျား <input type="checkbox"/> မကျား + မ
- အစားအစာ၊ ရေ၊ ဝမ်းကျောင်း၊ ရွာ၊ လျှပ်စစ်ဓာတ်အား၊ ရွာ၊ စားနပ်ရိက္ခာ၊ ဝယ်ယူမှု၊ တက်ဖျက်ခြင်း	<input type="checkbox"/> ကျား <input type="checkbox"/> မကျား + မ
- ဆောက်လုပ်ရေး၊ ရေ၊ ဝမ်းကျောင်း၊ ခြင်း၊ မလုံလောက်ခြင်း	<input type="checkbox"/> ကျား <input type="checkbox"/> မကျား + မ
- စာသင်ကျောင်း၊ ဖွံ့ဖြိုးမှု၊ မရှိသည့်အတွက် ရောင်းချမှု၊ သားမြားအစားအရိပ်ခါခြင်း	<input type="checkbox"/> ကျား <input type="checkbox"/> မကျား + မ
- စာပေရေးသားရေး၊ ရေ၊ ဝမ်းကျောင်း၊ ဆောက်လုပ်ရေး၊ ဖွံ့ဖြိုးမှု၊ သားမြားအစားအရိပ်ခါခြင်း	<input type="checkbox"/> ကျား <input type="checkbox"/> မကျား + မ
- စိုက်ပျိုးရေး၊ ရွာ၊ ဝမ်းကျောင်း၊ ဆောက်လုပ်ရေး၊ ဖွံ့ဖြိုးမှု၊ သားမြားအစားအရိပ်ခါခြင်း	<input type="checkbox"/> ကျား <input type="checkbox"/> မကျား + မ
	<input type="checkbox"/> ကျား <input type="checkbox"/> မကျား + မ
	<input type="checkbox"/> ကျား <input type="checkbox"/> မကျား + မ
	<input type="checkbox"/> ကျား <input type="checkbox"/> မကျား + မ
	<input type="checkbox"/> ကျား <input type="checkbox"/> မကျား + မ



ကျေးရွာဖွံ့ဖြိုးရေးဦးစားပေးအစီအစဉ် (ပုံစံ ၈-၃) စတုတ္ထ နှစ်စက်ဝန်း

ပုံစံ - ၈-၃ ကျေးရွာဖွံ့ဖြိုးရေး ဦးစားပေးအစီအစဉ် (Form PC 3)

လမ်းညွှန်ချက်၊ အဆင့်(၃)ကျေးရွာဖွံ့ဖြိုးရေးအစည်းအဝေးပြီးဆုံးသောအခါ ကျေးရွာစီမံကိန်း အထောက်အကူပြု ကော်မတီသည် လူထုစည်းရုံးရေးမှူးအကူအညီဖြင့် ဤပုံစံကိုပြည့်စုံအောင် ဖြည့်သွင်းရမည်။			
လူထုစည်းရုံးရေးမှူး/ဝန်ထမ်း အမည် ဒေါ်ကေအိဇွဲ			
နေ့စွဲ ၀၁.၁၁.၁၇		စက်ဝန်းအား အမှတ်ဖြစ်ပါ (✓) <input type="checkbox"/> စက်ဝန်း(၁) <input type="checkbox"/> စက်ဝန်း(၂) <input type="checkbox"/> စက်ဝန်း(၃) <input type="checkbox"/> စက်ဝန်း(၄)	
ပြည်နယ်/တိုင်း မန္တလေး	မြို့နယ် ကျောက်စွယ်	ကျေးရွာအုပ်စု ကျောင်းမကြီး	ကျေးရွာ ဒိုင်ကျောင်း

က။ အခက်အခဲအတားအဆီးများအားဆွေးနွေးခြင်း - ယခုလက်ရှိအခြေအနေတွင်ဤကျေးရွာဖွံ့ဖြိုးတိုးတက်ရေးအတွက် အဓိကအခက်အခဲအတားအဆီးများသည် မည်သည်များဖြစ်ပါသနည်း။ (အမျိုးသား/သမီး အနည်းဆုံးအခက်အခဲ ၅ ခုစီဖော်ပြပါ)

အုပ်စုဖွဲ့ဆွေးနွေးမှုများမှ တင်ပြသောအခက်အခဲအတားအဆီးများ	
၁ လျှပ်စစ်ဖို့ မရှိ၍ ကလေးများ ဥပမာချိန် စာကြည့်တိုက်တစ်ခုရှိခြင်း	<input type="checkbox"/> ကျား <input type="checkbox"/> မကျား + မ
၂ သောက်ဆုံးရေမလုံလောက်၍ နွေရာသီ၌ တစ်ခန်းရှိခြင်း	<input type="checkbox"/> ကျား <input type="checkbox"/> မကျား + မ
၃ စာကြည့်တိုက်မရှိ၍ ကလေးများ မဟုတ်ဘဲ နည်းပါးခြင်း	<input type="checkbox"/> ကျား <input type="checkbox"/> မကျား + မ
၄ စာသင်ကျောင်းဆောင် မလုံလောက်၍ ကလေးများ စာသင်ကြားရတတ်စေခြင်း	<input type="checkbox"/> ကျား <input type="checkbox"/> မကျား + မ
၅ စိုက်ပျိုးရေးခြင်း အကင်းမွှားရှိ စိုက်ပျိုး ရေးတတ်စေခြင်း	<input type="checkbox"/> ကျား <input type="checkbox"/> မကျား + မ
၆ ကျန်းမာရေး ကာမရှိ၍ ကျန်းမာရေးစောင့် ရှောက်ရေးများ နည်းလျော့ချခြင်း	<input type="checkbox"/> ကျား <input type="checkbox"/> မကျား + မ
၇ ဖိသတ်ကား မရှိ၍ ဖိကား ဝတ်လုပ် လုံခြုံမှု မရှိခြင်း	<input type="checkbox"/> ကျား <input type="checkbox"/> မ <input type="checkbox"/> ကျား + မ
	<input type="checkbox"/> ကျား <input type="checkbox"/> မ <input type="checkbox"/> ကျား + မ
	<input type="checkbox"/> ကျား <input type="checkbox"/> မ <input type="checkbox"/> ကျား + မ

SHOT 10NIM 5X



၁။ မျှော်မှန်းခြင်း- နောင်လာမည့် (၅)နှစ် အတွင်း ကျေ ရွာဖွံ့ဖြိုးရေး မျှော်မှန်းလျာထားချက်များအား တင်ပြပါ။

အုပ်စုခွဲစေ့ရေးမှူးများမှ ဘင်ပြင်သာအက်အိအတားအစီးများ	
Δ ယှဉ်စစ်ဖိုးရရှိပြီး ကလေး များ စာကျက်ရန် နှင့် ကျေးရွာဖွံ့ဖြိုးတိုးတက်ရေး	<input type="checkbox"/> ကျား <input type="checkbox"/> မ <input type="checkbox"/> ကျား+ မ
Δ ဧရဇင်၊ ဧရဇိုက် ရရှိပြီး နွေရာသီကာလ ဒို့လောက် သုံးကျလှုံ့ဟောက်စွာ ရရှိစေရန်	<input type="checkbox"/> ကျား <input type="checkbox"/> မ <input type="checkbox"/> ကျား+ မ
Δ စာကြည့်တိုက်ရရှိပြီး ကလေး များ ဗဟုသုတ တိုးပွားလာရေး	<input type="checkbox"/> ကျား <input type="checkbox"/> မ <input type="checkbox"/> ကျား+ မ
Δ စာသင်ကျောင်း နောင်ရရှိပြီး ကလေး များ ဂေး နှင့် ဥပဒေတတ်နိုင်ရေး	<input type="checkbox"/> ကျား <input type="checkbox"/> မ <input type="checkbox"/> ကျား+ မ
Δ စိုက်ပျိုးရေးခြောက် ရရှိပြီး စိုက်ပျိုးရေး ယုတ်ပျားများ ကဆင်ပြေစေရန်	<input type="checkbox"/> ကျား <input type="checkbox"/> မ <input type="checkbox"/> ကျား+ မ
Δ ကျန်းမာရေး ကာရင်ရရှိပြီး ကျန်းမာရေး ကဏ္ဍပေါ်ကခြေ ကနေ့များ ဒို့သွားလာရကဆင် ပြေစေရန်	<input type="checkbox"/> ကျား <input type="checkbox"/> မ <input type="checkbox"/> ကျား+ မ
Δ ဖိုးသက်ကူး ရရှိပြီး ဖိုးကေး ကန္တရည် ထုံခြုံမှုရရှိစေရန်	<input type="checkbox"/> ကျား <input type="checkbox"/> မ <input type="checkbox"/> ကျား+ မ
	<input type="checkbox"/> ကျား <input type="checkbox"/> မ <input type="checkbox"/> ကျား+ မ
	<input type="checkbox"/> ကျား <input type="checkbox"/> မ <input type="checkbox"/> ကျား+ မ
	<input type="checkbox"/> ကျား <input type="checkbox"/> မ <input type="checkbox"/> ကျား+ မ



၈။ လူတစ်ပုံကိန်း၏ လာမည့် (၄) နှစ်အတွက် အကျုံးဝင်သော ဦးစားပေး ဖွံ့ဖြိုးတိုးတက်မှု လုပ်ငန်း အစီအစဉ်များအားဖော်ပြပါ။

အဆင့်	ကျေးရွာအတွက် ဦးစားပေး ဖွံ့ဖြိုးတိုးတက်မှု လုပ်ငန်းစဉ်များ	အဆိုပြုသူ (အမျိုးသားများ/ အမျိုးသမီးများ/ အမျိုးသား + အမျိုးသမီး)	အခန်းကဏ္ဍ	ဦးစားပေး အဆင့် သတ်မှတ်ချက်	ခန့်မှန်း ကုန်ကျစရိတ်	အကျိုးခံစားခွင့်ရှိသူ ခန့်မှန်းခြေအရေအတွက်		
						ကျား	မ	ပေါင်း
၁	အင်ဂျင်နီယာလမ်းဆုံ ချဲ့ထွင်ရေး	ကျေးရွာ + ကျေးရွာ		၁	၃၆၈၇၇၅			
၂	ကျေးရွာကျေးရွာ (ကျေးရွာ) ဖွံ့ဖြိုးရေး	ကျေးရွာ + ကျေးရွာ		၂	၁၂၀၀၀၀၀			
၃	အကျိုးရှိစေရန်အတွက် ဖွံ့ဖြိုးရေး	ကျေးရွာ + ကျေးရွာ		၃	၄၀၀၀၀၀			
၄	အကျိုးရှိစေရန်အတွက် ဖွံ့ဖြိုးရေး	ကျေးရွာ + ကျေးရွာ		၄	၄၀၀၀၀၀			
၅	အကျိုးရှိစေရန်အတွက် ဖွံ့ဖြိုးရေး	ကျေးရွာ + ကျေးရွာ		၅	၄၀၀၀၀၀			

၉။ လူတစ်ပုံကိန်း၏ လာမည့် (၄) နှစ်အတွက် အကျုံးဝင်သော ဦးစားပေး ဖွံ့ဖြိုးတိုးတက်မှု လုပ်ငန်း အစီအစဉ်များအားဖော်ပြပါ။

အဆင့်	ကျေးရွာအတွက် ဦးစားပေး ဖွံ့ဖြိုးတိုးတက်မှု လုပ်ငန်းစဉ်များ	အဆိုပြုသူ (အမျိုးသားများ/ အမျိုးသမီးများ/ အမျိုးသား + အမျိုးသမီး)	အခန်းကဏ္ဍ
၁	ကျွန်းဟောင်း ကား	ကျား + မ	ကျွန်းဟောင်း ဌာန
၂	ဖီးသတ် ကား	ကျား + မ	အခြား ဌာန
၃			
၄			
၅			

ခေါင်းစောင်၊ ကျေးရွာစီမံကိန်းအထောက်အကူပြုကော်မီတီမှအတည်ပြုသည်။

အမည် ဒေါ်ခင်အောင် လက်မှတ် [Signature] နေ့စွဲ ၂၁.၁၁.၁၇



၁၁။ အစည်းအဝေးမှတ်တမ်းများ



ကျေးရွာအစည်းအဝေးမှတ်တမ်း

အစည်းအဝေးပြုလုပ်သည့်နေရာ ။ ကျေးရွာစိ/စောက်တန့်ဒိတ်
 ကျေးရွာ ။ ။ ခိုဇီးချောင်း
 ကျေးရွာအုပ်စု ။ ။ ချောင်း၊ မကြီး
 အချိန် ။ ။ (၇:၀၀) AM
 အစည်းအဝေးအမည် ။ ။ ပထမအကြိမ် အစည်း အဝေး

တက်ရောက်သူဦးရေ ကျား (၆၁)၊ မ (၅၆) စုစုပေါင်း (၁၁၇)

အစည်းအဝေးတွင်ဆွေးနွေးသည့်အကြောင်းအရာ၊

- ၁။ အ.ကျေးရွာအုပ်စု ညီမျှရေး ဖွဲ့စည်းခြင်း..... အဖွဲ့ဝင် အရာရှိ အဖွဲ့ဝင် အဖွဲ့ဝင် အဖွဲ့ဝင်.....
- ၂။ အ.ဆက်စက်ဆက် နှင့် ညီမျှရေး ဖွဲ့စည်းခြင်း..... အဖွဲ့ဝင် အရာရှိ အဖွဲ့ဝင် အဖွဲ့ဝင် အဖွဲ့ဝင်.....
- ၃။ အ.ရေထုတ်လုပ်ရေး ဖွဲ့စည်းခြင်း..... အဖွဲ့ဝင် အရာရှိ အဖွဲ့ဝင် အဖွဲ့ဝင် အဖွဲ့ဝင်.....
- ၄။ အ.ကျေးရွာ စေတနာ့ဝန်ထမ်း အဖွဲ့ ဖွဲ့စည်းခြင်း.....
- ၅။ အ. P.N.A. ၂၀၀-၂၄ နှင့် အဖွဲ့ ဖွဲ့စည်းခြင်း.....
- ၆။ အ.ရေထုတ်လုပ်ရေး နှင့် အဖွဲ့ ဖွဲ့စည်းခြင်း..... အဖွဲ့ဝင် အရာရှိ အဖွဲ့ဝင် အဖွဲ့ဝင် အဖွဲ့ဝင်.....
- ၇။ အ.အဖွဲ့ ဖွဲ့စည်းခြင်း.....
- ၈။
- ၉။
- ၁၀။

SHOT ON MI 5X
MI DUAL CAMERA



ဆေးမန်းချက်များ (ပြောသူနှင့်အကြောင်းအရာကိုပွဲမှတ်တမ်းတင်ရန်)

၁။ လျှော့ရွာ ခုတ်ချုပ်ရေး ဌာန ဗဟို အဖွဲ့ အဖွဲ့ဝင်များ ဖြစ်ကြောင်း ဖော်ပြပါသည်။ စီမံကိန်း၊ ဆောင်ရွက်ရာတွင် အစည်းအဝေးများ ဖိတ်ကြားဖြင့် တက်ပါကြပါ တက်ရောက်ရန်။ ဆက်ဆံရေးများ ဖွဲ့စည်းရာတွင် ယင်း ယုတ်ငါးတွင် အဖွဲ့ဝင်တစ်ဦးလျှင် ပေးနိုင် နိုင်သော ဝင်ရောက်မှုများသာ ဖွဲ့စည်းရမည်ဖြစ်ပါသည်။ ယုတ်ငါးများ ဆောင်ရွက်ရာတွင် ယင်း အစည်းအဝေးများ တက်ရောက်မှုများသာ တို့ဖြစ်ကြောင်း ချက်များ ဖြစ်စေ ဆေးမန်းချက် ဖြစ်ပါသည်။

၂။ ထို့နောက်တွင် ယက်ဆောင်မှုများ ဖွဲ့စည်းရာတွင် စီမံကိန်း ဝိသေသနာ အဖွဲ့ဝင်များ ခံပါသည်။ စီမံကိန်းသည် စက်ဝန်း (၄) ခု ဖြစ်ပါသည်။ ထို့ထက် ယခု စာသည် စာထုတ်ဝေမှု စက်ဝန်း ဖြစ်ပါသည်။ ။ ရှိသည့် အား ကမ္ဘာ့ဘဏ်မှ ထောက်ပံ့ခြင်း ဖြစ်ပါသည်။ ထို့ထောက်ပံ့ခြင်းကား လျှော့ရွာလူထု ဖွဲ့စည်းမှု ရန် ဖော်ပြခြင်း ဖြစ်ပါသည်။

၃။ ယူဆချက်များ ရေးသားမှု စီမံကိန်း စက်ဝန်း အား ဖြစ်ပါသည်။ စီမံကိန်းသည် အစိုးရ (၆) ဝန်၊ အစိုးရ (၁၄) ဝန်၊ ဆောင်ရွက်ပေးပါသည်။ စက်ဝန်း အစိုးရ ဝန်ထမ်းများ စုစည်းမှု ဖွဲ့စည်းခြင်းသာ ဆောင်ရွက်ပါသည်။

၄။ ထို့နောက်တွင် တက်ရောက်လာသော လျှော့ရွာလူထုမှ စောင့်ရှောက်ရေး အဖွဲ့ ဖွဲ့စည်းပါသည်။

၅။ ထို့နောက် အစိုးရ ဝန်ထမ်းများ အဖွဲ့ ဖွဲ့စည်း ဆောင်ရွက်ပါသည်။



ဆုံးဖြတ်ချက်များ

၁။ A. ရေစွမ်းအား သုံးပြီးသော PRA များအား အမျိုးအား
တစ်ဦးမှ တစ်ဦး ပါသည်။

၂။
A. လိုအပ်ချက်တွင် အမျိုးအား ၁ သီး ၁ ခု ပါစေရန် ဖြစ်ရန်

၃။ များအား ရေစွမ်းအား သုံးပါသည်။

၄။ ပါစေရန် အား အား
အားအား အား အား သုံးပါသည်။

၅။

မှတ်တမ်းတင်သူ
အမည် မော်ကော့ဗိုဗို
ရာထူး ဗဟိုဌာန: ရုံးအဖွဲ့
ရက်စွဲ 20.11.19

အတည်ပြုသူ
အမည် ဦးဝင်းမြင့်
ရာထူး ရွေးချယ်ရေး/ဆောင်ရွက်ရေး
ရက်စွဲ 20.11.19



ကျေးရွာအစည်းအဝေးမှတ်တမ်း

အစည်းအဝေးပြုလုပ်သည့်နေရာ ။ ။ ကျေးရွာစိ/ ထောက်စုနိတ်။
 ကျေးရွာ ။ ။ ဗိုင်းရှောင်
 ကျေးရွာအုပ်စု ။ ။ ရှောင်ဖက်
 အချိန် ။ ။ <12:00> PM

● အစည်းအဝေးအမည် ။ ။ ဒုတိယ ကာကြိမ် အစည်း အဝေး
 တက်ရောက်သူဦးရေ ကျား (၆၅)၊ မ (၅၆) စုစုပေါင်း (၁၁၇)

အစည်းအဝေးတွင်ဆွေးနွေးသည့်အကြောင်းအရာ။

- ၁။ A... မ... မ... ရက်... တွင်... ဆွေးနွေး... စာ... စာ... အကြောင်း... အရာ...
- ၂။ ... များ... အကြောင်း... ဖြစ်...
- ၃။
- ၄။ A... အကျဉ်း... စာ... စာ... အကြောင်း... အရာ... အကြောင်း... အရာ...
- ၅။ ... အကြောင်း... ဖြစ်... ဖြစ်...
- ၆။
- ၇။ A... အကြောင်း... များ... အကြောင်း... မ... စာ... စာ... အကြောင်း... အရာ...
- ၈။
- ၉။ A... အကြောင်း... စာ... စာ... အကြောင်း... အရာ... အကြောင်း... အရာ...
- ၁၀။



ဆေးပညာပေးချက်များ (ပြောသူနှင့်အကြောင်းအရာကိုတွဲမှတ်တမ်းတင်ရန်)

- ဗမာ့မူလကွင်း ဆွေးနွေးထားသော လူငယ်ပွဲများအား တက်ရောက်လာသော ရောဂါပျံ့နှံ့မှုကို ထိမှန် လျှော့ချပေးရန်အတွက် အမျိုးသားတစ်ဦးမှ ဖွဲ့စည်းပေးခြင်းပါသည်။ ထို့နောက်တွင် လက်ဝဲဘက်မှ ဖွဲ့စည်းပေးခြင်းပါသည်။

ဦးထွန်းမိုး မှ အကျုံးဝင်သော လူငယ်ပွဲ၏ အကျိုးမဝင်သော လူငယ်များအကြောင်း ဖွဲ့စည်းပေးခြင်းပါသည်။ အကျိုးမဝင်သော လူငယ်ပွဲများအား စီမံကိန်းနှင့် ဆောင်ရွက်ပေး နိုင်ထောင်လျှင် ထက်ဆိုင်ရာ ငွေပမာဏပေးချက်

အလုပ်ရုံဆွေးနွေးပွဲများ ပြုလုပ်ပြီး ဖွဲ့စည်းပေးရန်အတွက် ပေးဆောင်မည်ဖြစ်ပါသည်။ ထို့နောက်တွင် ရောဂါပျံ့နှံ့မှု - ရွာတွင်းလျှောက်စစ်ဖိတ်ဖြင့် ဆောင်ရွက်ခြင်း (အင်ဂျင်) အဆိုပြုချက် (အမျိုးသား + အမျိုးသမီး) နှင့် ဖိုထောရုံပုံစံအား စီးလင်းဆေးဆက် လက်ဖျတ်ပေးမည်ဖြစ်ပါသည်။

- ထို့နောက်တွင် ကော်ကော်များ၏ တာဝန်ရှိပြီး ဝတ္တရားများအကြောင်း ဖွဲ့စည်းပေးခြင်းပါသည်။ ကော်ကော်ဝင်များသည် စီမံကိန်း၏ တာဝန်ရှိပြီး ဝတ္တရားများအကြောင်း သိရှိရန် စီမံကိန်း၏ ဝင်ရောက်မှုများ

အစဉ်း ဆောင်ရွက်ရန် မြေကြေးပါသည်။ ထို့နောက်တွင် ရောဂါပျံ့နှံ့မှု ကော်ကော်ဝင်များအား ဆွေးနွေးပွဲတင်ကြိုက်ပါသည်။



ဆုံးဖြတ်ချက်များ

၁။ ရွာတွင်းလျှပ်ခင်းစီးကြောင်းဆွဲသင်္ကေတပုံအဖြစ် (အစီရင်ခံစာ).....

..... အစီရင်ခံစာ (အမျိုးသား + အမျိုးသမီး).....

၂။

..... ရွေးကောက်ပွဲများ ဆောင်ရွက်ရာတွင် အားပေးခြင်း.....

၃။ ပါဝင်သည်။.....

.....

၄။

.....

၅။

.....

မှတ်တမ်းတင်သူ *[Signature]*

အမည် ရွှေကျော်စိုး

ရာထူး ပျဉ်းမာန် ဝန်ထမ်း

ရက်စွဲ 21. 11. 19

အတည်ပြုသူ *[Signature]*

အမည် ဦးဝင်းမင်း

ရာထူး ရွေးကောက်ပွဲ/ဆောင်ရွက်ရေး

ရက်စွဲ 21. 11. 19

SECTION 5X



၁၂။ ကဏ္ဍအလိုက် အခက်အခဲမှတ်တမ်း

အလိုက် ဦးစားပေးလုပ်ငန်းချုပ်ပေးထားသော အဖွဲ့ - ဧရာဝတီ၊ မြစ်၊ နှင်း၊ နှင်း၊ နှင်း

ကဏ္ဍ	ဦးစားပေးအဆင့်	လုပ်ငန်းအမျိုးအစား	အဆိုပြုသူ (အမှန်ခြင်လှန်)			ပုဂ္ဂိုလ်	ထောက်ပံ့မည့်အဖွဲ့အစည်း (သို့) ဌာန	မှတ်ချက်
			ကဏ္ဍ	မ	ကျား+မ			
အခြေခံအဆောက်အအုံကဏ္ဍ (လမ်း၊ တံတား၊ ရေရရှိရေး/ဖိလပ်)	၁	လှိုင်စစ်ဖို့ တိုင်တိုး ချဲ့ခြင်း (၈၆ ပျဉ်)			✓	၂၀၀၉	လှိုင်စစ်ဖို့ ပြုပြင်ကိန်း	
	၂	ရေစင်၊ ရေဖျက်လှိုင်း			✓	၂၀၀၉	လှိုင်စစ်ဖို့ ပြုပြင်ကိန်း	
	၃	စာကြည့်တိုက်ကဏ္ဍ ဆောက်ခြင်း			✓	၂၀၀၉	လှိုင်စစ်ဖို့ ပြုပြင်ကိန်း	
	၄							
	၅							
လူမှုစီးပွားကဏ္ဍ (ပညာရေး/ ကျန်းမာရေး နှင့် ဆိုင်သော အဆောက်အအုံများနှင့် အခြား လိုအပ်ချက်များ)	၁	စာသင်ကျောင်း ဆောက် တိုး ချဲ့ ခြင်း			✓	၂၀၀၉	လှိုင်စစ်ဖို့ ပြုပြင်ကိန်း	
	၂	ကျန်းမာရေး ကား			✓	၂၀၀၉	ကျန်းမာရေး ဌာန	
	၃							
	၄							
	၅							
သက်မွေးဝမ်းကျောင်းကဏ္ဍ (ဖိုက်ဘာ/ ဝေ့ဖြူရေး နှင့် ဆိုင်သော အဆောက်အအုံများ နှင့် အခြား လိုအပ်ချက်များ)	၁	စိုက်ပျိုးရေး ဖြန့်ဖြူးရေး			✓	၂၀၀၉	စိုက်ပျိုးရေး ဌာန	
	၂							
	၃							
	၄							
	၅							
သဘာဝဘေး ကာကွယ်ရေး ကဏ္ဍ (လျှော့ပါးရေး)	၁	ဖိုးသတ်ကား			✓	၂၀၀၉	အခြား ဌာန	
	၂							
	၃							
	၄							
	၅							
အခြားကဏ္ဍ (ဌာနဆိုင်ရာများသို့ လိုအပ်ခြင်း နှင့် အကောင်အထည်ဖော်ဆောင်ရွက်ပေးနိုင်ခြင်းမရှိသော လုပ်ငန်းများ)	၁							
	၂							
	၃							
	၄							
	၅							

SHOT ON IMX5X DUAL CAMERA