

ပြည်ထောင်စုသမ္မတ မြန်မာနိုင်ငံတော် အစိုးရ
စိုက်ပျိုးရေး၊ မွေးမြူရေးနှင့် ဆည်မြောင်းဝန်ကြီးဌာန
ကျေးလက်ဒေသဖွံ့ဖြိုးတိုးတက်ရေးဦးစီးဌာန
ပျော်ဘွယ်မြို့နယ်



လူထုဗဟိုပြုစီမံကိန်း
National Community Driven Development Project
(NCDDP)



ကျေးရွာဖွံ့ဖြိုးရေးအစီအစဉ်
Village Development Plan (VDP)
ဒိုင်းချောင်းကျေးရွာ၊ ချောင်းမကြီးကျေးရွာအုပ်စု

၂၀၁၇ခုနှစ်

ပျော်ဘွယ်မြို့



မာတိကာ

- ၁။ မြို့နယ်မြေပုံ
- ၂။ ကျေးရွာမြေပုံ(တည်နေရာ)
- ၃။ အုပ်စုတွင်ပါဝင်သောကျေးရွာများစာရင်း
- ၄။ ကျေးရွာအခြေခံအချက်အလက်များ (ကျေးရွာသမိုင်းကြောင်း)
- ၅။ လူထုပူးပေါင်းပါဝင်သော လူမှုဆန်းစစ်ခြင်းနှင့် အကဲဖြတ်ခြင်းလုပ်ငန်းစဉ်(PSA/PRA)အကျဉ်းချုပ်ဇယား
- ၆။ ကျေးရွာဖွံ့ဖြိုးရေးအစီအစဉ်အတွက်အသုံးပြုခဲ့သော PRA tools များနှင့်တစ်ခုချင်းစီအတွက် သုံးသပ် ချက်များ
- ၇။ ကော်မတီဝင်များရွေးချယ်ခြင်းနှင့်ကျေးရွာဖွံ့ဖြိုးရေးအစီအစဉ်ဆောင်ရွက်မှုမှတ်တမ်းခါတ်ပုံများ
- ၈။ ကျေးရွာအချက်အလက် (ပုံစံ-၁)
- ၉။ စီမံကိန်းစက်ဝန်းအချိန်ဇယား (ပုံစံ-၂)
- ၁၀။ ကျေးရွာဖွံ့ဖြိုးရေးဦးစားပေးအစီအစဉ် (ပုံစံ-၃)
- ၁၁။ ကျေးရွာအုပ်စုစီမံကိန်းလုပ်ငန်းခွဲရွေးချယ်ခြင်း (ပုံစံ-၄)
- ၁၂။ အစည်းအဝေးမှတ်တမ်းများ
- ၁၃။ ကဏ္ဍအလိုက်ဦးစားပေးဖွံ့ဖြိုးရေးလုပ်ငန်းစဉ်များ



၁။ ဖျော်သွယ်မြို့နယ် အမြေပုံ

ဖျော်သွယ်မြို့နယ်အခြေပြမြေပုံ

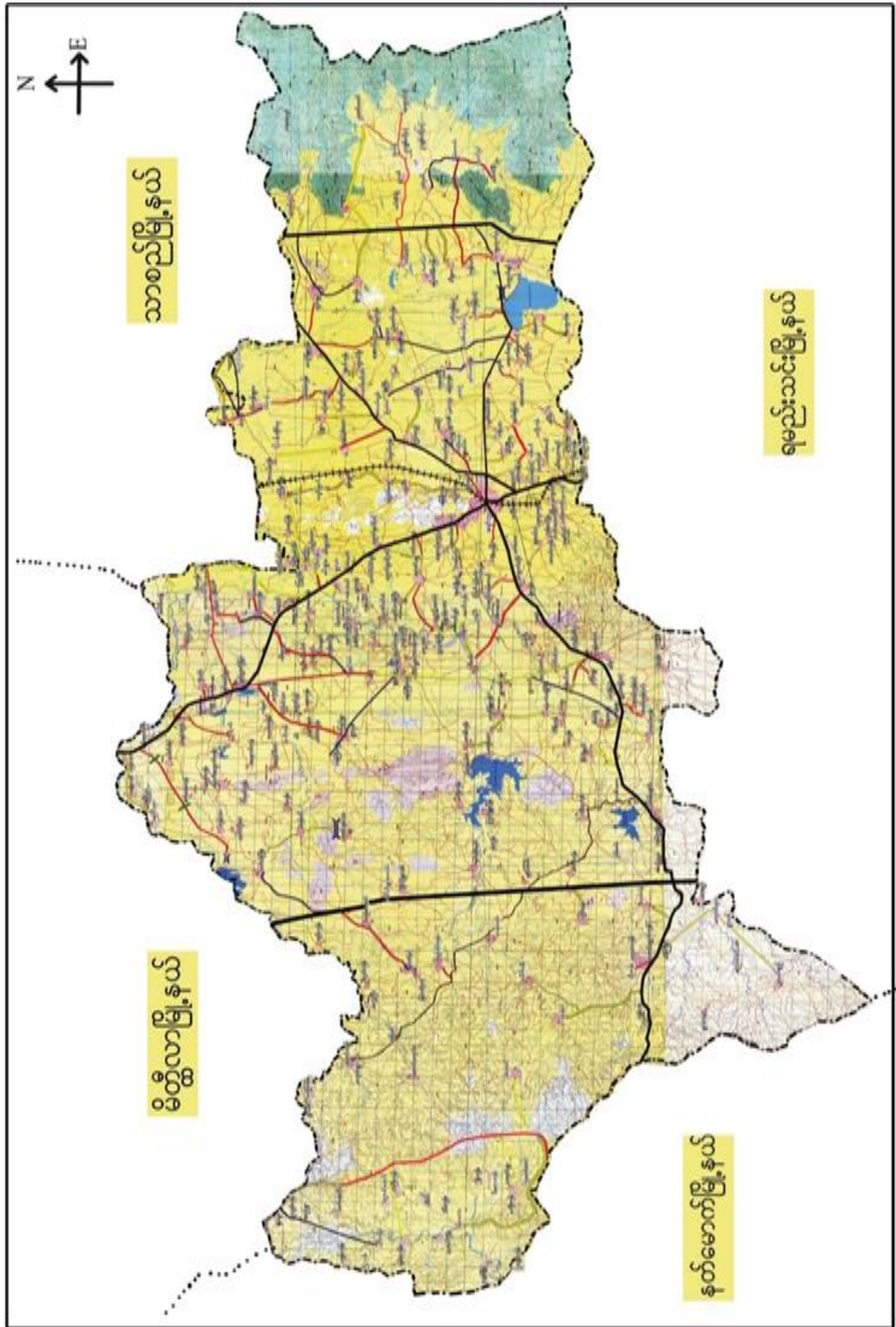



၂။ ရောင်းမကြီးအုပ်စုမြေပုံ

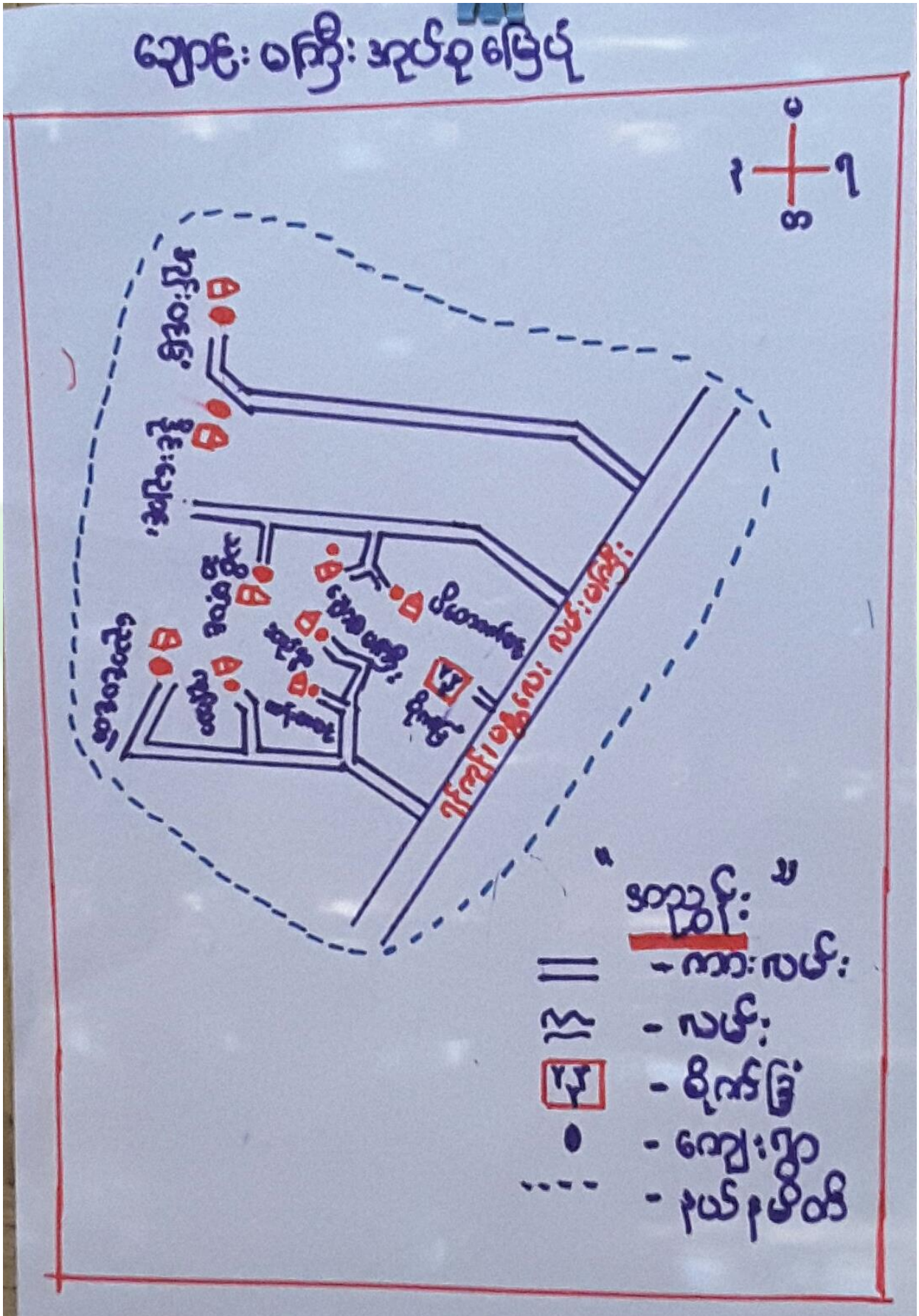



၃။ ကျေးရွာအုပ်စုတွင်ပါဝင်သော ကျေးရွာများ

၁။ ချောင်းမကြီး ၂။ ညောင်ပင်တဲ ၃။ ဆည်ရွာ ၄။ ကုန်းသာ ၅။ ထန်းတစ်ပင် ၆။ သစ်ဆိမ့်ပင် ၇။ ပိတောက်ပင် ၈။ အုန်းပင်ခြံ

၄။ ကျေးရွာ၏အခြေခံအချက်အလက်များ

ကျေးရွာသမိုင်းအကျဉ်း

ကျေးရွာသမိုင်း အကျဉ်း

ဒိုင်းချောင်းကျေးရွာသည် ရှေးအခါက ရွာတည်မည် မျှော်တွင် ထွက်ပစ်များပေါက်ကောက်ရာ ရွာလူကြီးများက ရွာထဲသို့ ပြေးရန် စားကြွရာဝယ် ဆူးမြာထကောင်၊ ခြားမြာ ဒိုင်းချောင်း ယူသော တာဝာ၊ ပုံကို အစွဲပြု၍ ဒိုင်းချောင်းကျေးရွာဟု အမည်ပေးခဲ့လေသည်။ ချောင်းမကြီးကျေးရွာအုပ်စုတွင် ပါဝင်ပါသည်။ မျှော်တွင် ဖြိုဝှက် အမှောက်သက် အရပ်တွင် တည်ရှိပြီး ဖြို ၅၆ (၁၆) မိုဗေ၊ ကွာဝေးပါသည်။ ဒိုင်းချောင်းကျေးရွာသည် အိမ်ခြေပေါင်း (၂၀၄) အိမ်ရှိပါသည်။ လူဦးရေမှာ (၈၇၇) ဦးရှိပြီး အမေရိကန်များ၊ နေထိုင်ကြပါသည်။ ကျေးရွာ၏ အဓိကအသက်မွေးဝမ်းကြောင်းမှာ လယ်ယာစိုက်ပျိုးခြင်း ဖြစ်ပါသည်။



- ထိခိုက်လွယ်သောအုပ်စုများလူဦးရေ (သက်ကြီး၊ မြေယာမဲ့၊ မသန်စွမ်းအုပ်စုများ)

သက်ကြီး	မြေယာမဲ့	မသန်စွမ်း
ကျား (၄၀)၊မ (၃၃)	ကျား (၂၅)၊မ (၃၀)	ကျား (-)၊မ (၁)

- ကျေးရွာတွင်းရရှိနိုင်သော ဝန်ဆောင်မှုများ (ကျန်းမာရေးဆေးခန်း၊ စာသင်ကျောင်း)

ဆေးရုံ/ဆေးခန်း	စာသင်ကျောင်း	စာကြည့်တိုက်	မူကြိုကျောင်း	ဈေး
မရှိ	ရှိ	မရှိ	မရှိ	မရှိ

- ရွာသူရွာသားများ၏ အဓိကစီးပွားရေးလုပ်ငန်း (စိုက်ပျိုးမွေးမြူရေး၊ အခြားသီးနှံများ)

မွေးမြူရေး		စိုက်ပျိုးရေး		အခြား
ကျွဲ	နွား	စပါး	ပဲ	

- အဓိကရရှိနိုင်သောအရင်းအမြစ်များ

ကျောက်	သဲ	ကျောက်ဆွေး	လှင်းမြေ	အခြား
မရှိ	ရှိ	မရှိ	မရှိ	မရှိ

- ကျေးရွာနှင့်သက်ဆိုင်သောအခြားအရင်းအမြစ်များ

သောက်သုံးရေရရှိနိုင်မှု	မြေလွတ် မြေရိုင်း	ဆည်ရေသောက်ဖရိယာ	အခြား
ရှိ	မရှိ	ရှိ	



၅။ လူထုပူးပေါင်းပါဝင်သော လူမှုဆန်းစစ်ခြင်းနှင့် အကဲဖြတ်ခြင်းလုပ်ငန်းစဉ်(PSA/ PRA) အကျဉ်းချုပ်ဇယား

စဉ်	ကရိယာများ (PRA Tools)	ရက် စွဲ	ဦးတည်အုပ်စုနှင့် ရည်ရွယ်ချက်များ	တက်ရောက်သူ			အဓိကဆွေးနွေးချက်များ
				ကျား	မ	ပေါင်း	
၁	ကျေးရွာလူမှုရေး၊ အရင်းအမြစ်ပြမြေပုံ (Social Map/ Resource Map)	၂၆.၃.၂၀၁၇	ရပ်မိရပ်ဖ၊ ကော်မတီဝင်များ၊ ကျေးရွာလူထုများ မြေပုံအားအသုံးပြု၍ ၎င်းတို့၏ အဓိကပြဿနာများ၊ အရင်းအမြစ်များနှင့် အခြေခံအဆောက် အအုံများ၊	၅၀	၅၅	၁၀၅	ကျေးရွာလူထု၏ ထင်ရှားသောမြေနေရာ၊အခြေခံ အဆောက်အအုံများ၊တိုင်းရင်းသ ားနှင့် ဘာသာရေး အဖွဲ့အစည်းများ၊မသန်စွမ်းသူရှိ သည့်အိမ်ထောင်စုများ၊အမျိုးသ မီးဦးဆောင်သည့်အိမ်ထောင်စုမျ ား၊လူမှုရေးဆိုင်ရာအချက်အလ က်များ။ ပြဿနာများနှင့် ဖြစ်နိုင်ခြေရှိသောအဆောက်အအုံ းသစ်များ
၂	ဥစ္စာနေကြွယ်ဝမှုအ ဆင့်သတ်မှတ်ခြင်း(Wealth Ranking)	၂၆.၃.၂၀၁၇	ကျေးရွာအတွင်းစီးပွ ားရေးအခြေအနေ ကွာခြားသောအုပ်စု များကိုစိစစ်ရန် ချမ်းသာ၊ အလယ်အလတ်၊နွမ်း ပါး၊ အလွန်နွမ်းပါးအုပ်စု များ	၅၀	၅၅	၁၀၅	ကျေးရွာအတွင်းရှိအိမ်ထောင်စုမျ ားအားလူမှုစီးပွားအခြေအနေအ လိုက် အုပ်စုများသတ်မှတ်ပေးခြင်း
၃	ကျေးမရေးရာကဏ္ဍ # ၁ ပိုင်ဆိုင်မှုနှင့်ခွဲခြမ်းစိ တ်ဖြာမှု	၂၆.၃.၂၀၁၇	အမျိုးသားနှင့်အမျိုး သမီးများ(အရင်းအ မြစ်ပိုင်ဆိုင်အသုံးချ မှု)	၅၀	၅၅	၁၀၅	အမျိုးသားနှင့်အမျိုးသမီးများ(အ ရင်းအမြစ်ပိုင်ဆိုင်အသုံးချမှု၊ ထိန်းချုပ်မှုအားခွဲခြမ်းစိတ်ဖြာခြင်း)။
၄	ရာသီခွင်ပြပြက္ခဒိန် (Seasonal Calendar)	၂၆.၃.၂၀၁၇	ကော်မတီဝင်၊ အမျိုးသမီး၊ အမျိုးသားများ	၅၀	၅၅	၁၀၅	ကျေးရွာတွင် တစ်နှစ်ပတ်လုံးကွဲပြားခြားနားသော အချိန်အလိုက် ဖြစ်ပျက်ဆောင်ရွက်ခဲ့သည့်ရာသီ ဥတု၊ စိုက်ပျိုးသီးနှံများ၊ လယ်ယာလုပ်ငန်းများ၊ နေ့စားလုပ်ငန်းများ၊ မွေးမြူရေးလုပ်ငန်းများ၊ ဝမ်းစာဖူလုံမှု နှင့် ပွဲတော်များ



၅	ကျားမရေးရာ# ၂ ပင့်ကူအိမ် ကွန်ယက် (Spider Web)	၂၆.၃.၂၀၁၇	အမျိုးသားများ နှင့် အမျိုးသမီးများ	၅၀	၅၅	၁၀၅	ကျေးရွာအတွင်းရှိအမျိုးသမီးများ ၏ အခြေအနေကိုသိရှိစေရန်တန်း တူအခွင့်အရေးရရှိမှု နှင့် မရရှိသည့် အကြောင်းအရင်း၊ ပညာရေးအတွက်ဆုံးဖြတ်ချက်ချ ခြင်း၊ အိမ်မှုကိစ္စဆောင်ရွက်မှု
၆	အဖွဲ့အစည်းချိတ် ဆက်ပုံ- ပင်းပုံစံ(Venn Diagram)	၂၆.၃.၂၀၁၇	ကျေးရွာအုပ် ချုပ်ရေးအဖွဲ့၊ ကျေးရွာစီ/ ထောက်အဖွဲ့	၅၀	၅၅	၁၂၅	ကျေးရွာတွင်းရှိအဓိကအုပ်စုများ၊ အဖွဲ့အစည်းများတည်ရှိနေမှုကိုသိ ရှိရန်၊ ၎င်းအဖွဲ့ အစည်းများအုပ်စုများ ဆက်စပ်နေမှုပူးပေါင်းဆောင်ရွ က်မှုအားသိရှိနိုင်ရန်၊
၇	ကျေးရွာ၏မျက်မှန်း ချက်(၄)နှစ်စာကျေး ရွာဖွံ့ဖြိုးရေးအစီအ စဉ်	၂၆.၃.၂၀၁၇	အမျိုးသားအုပ်စု၊အ မျိုးသမီးအုပ်စု၊လူင ယ်အုပ်စု၊ ရပ်မိရပ်ဖအုပ်စု	၅၀	၅၅	၁၀၅	ကျေးရွာသားများ၏ မဲပေးရွေးချယ်ထားသည့် ဖွံ့ဖြိုးတိုးတက်ရေးလုပ်ငန်းစဉ်များ အားဦးစားပေးအလိုက်သတ်မှ တ်ချက်



ကျေးရွာသယံဇာတပြမြေပုံ





ကျေးရွာမြေပုံသုံးသပ်ချက်။

လူမှုရေး အခြေပြု သယံဇာတ အာရုံစူးခြင်း ပြုခြင်းပုံ
 ဆွေးနွေးခြင်း ခွင့်ဆုံးစပ်ခြင်း

- အမျိုး သမီး ဦးဆောင်သော အိမ်ထောင်စု (၄၅) အိမ်
- ဓားခွမ်း အိမ်ထောင်စု (၁) အိမ်
- သာသနာ့အိမ်ထောင်စု (-) အိမ်

- ဈေးကွက် အုပ်ချုပ် - ခွဲစား ဆက်လမ်း ပြုပြင်၊ ဆည်ပြုပြင်၊
 ဂွာပတ်လမ်း ပြုပြင်၊ လှုပ်စစ်မီးရှို့ရန်၊ စာကြည့်တိုက်တည်
 ဆောက်ရန်၊ စာသင်ကျောင်း ပြုပြင်တိုးချဲ့ရန်၊ ရေကွင်း၊ ရေစင်
 တည်ဆောက်ရန်

- ပြုပြင်ရန် လုပ်ငန်းများ - ခွဲစား ဆက်လမ်း ပြုပြင်ရန်၊ ဂွာပတ်လမ်း
 ပြုပြင်ရန်၊ ဆည်ပြုပြင်ရန်၊ စာကြည့်တိုက်တည်ဆောက်ရန်

အဓိက အသက်မွေး - တေကေသူ

အိမ်ခြေစုစုပေါင်း - ၂၀၄



ကျေးရွာအရင်းအမြစ် ပိုင်ဆိုင်မှုသုံးသပ်ခြင်း။

ပိုင်ဆိုင်မှုသုံးသပ်ခြင်း

ကျေးရွာ-ဒိုင်းချောင်း
အုပ်စု - ချောင်းမကြီး

မြို့နယ် - ယုတ်ဘွတ်
ရက်စွဲ - ၂၀၂၀-၁၇

အရင်းမြစ်သုံးစွဲမှု ပြုလေ့ရှိသော

ကျား	မ	ကျား+မ
လယ်ထွက်စက်	စက်ချယ်စက်	ယာဇာ
ကား	မီး	ဆိန်ကယ်
ခွံ	ထင်း	
လှည်း		
သစ်ပင်		
ကျွဲ		

အရင်းမြစ်ထိခိုက်ချက်များ ပြုလေ့ရှိသော

ကျား	မ	ကျား+မ
လယ်ထွက်စက်	စက်ချယ်စက်	ယာဇာ
ကား	မီး	ဆိန်ကယ်
ကျွဲ	ထင်း	
ခွံ		
လှည်း		
သစ်ပင်		

ဦးဆောင်ဆွေးနွေးသူ - ဦးသိန်းနိုင်ဦး
 မြတ်တမ်းတင်သူ - ဒေါ်ကျွဲကျွဲမယ်
 ပါဝင်ဆွေးနွေးသူ - ကျား(၅)၊ မ(၅)

ကျေးရွာ - စပွဲကန်
 အစီအစဉ် - ၃-ဆရာတော်



ပိုင်ဆိုင်မှုသုံးသပ်ခြင်း။

ဝဋ်ဆိုင်မှု သုံးသပ်ခြင်း

ဆွေးနွေးခြင်းနှင့်သားဝမ်းခြင်း

- ဝက်ချုပ်ဝက်ခွဲ မီးကိုအမျိုးသမီးများကသုံးစွဲကြပြီး အမျိုးသမီးများကပင်သုံးစွဲကြသည်။
- ဆိုင်ကယ်၊ ယာခင်းများကို အမျိုးသမီးများက ထိမ်းချုပ်ကြပြီး အမျိုးသမီးများကပင်သုံးစွဲကြသည်။
- သစ်ပင်၊ နွား၊ ကျွဲ၊ ဇွန်၊ ကား၊ ထွန်းတုန်း၊ လယ်ထွက်၊ ဂွန်ဒေါင်းကို အမျိုးသားများကသုံးစွဲကြပြီး အမျိုးသားများကပင်ဖြိုလှဲသုံးစွဲကြသည်။
- အမျိုးသမီးများသည် အမျိုးသားများထက် အကောင်ထည်ဖော်ခြင်း၊ ဆုံးဖြတ်ချက်ချခြင်း၊ နည်းပေးသော်လည်း အိမ်မှုကိစ္စများတွင် အမျိုးသားများထက်များနေပေသည်။



၅။ ကျေးရွာ၏လူမှုစီးပွားအဆင့်သတ်မှတ်ခြင်း။ (Wealth Ranking)

ဥစ္စာများကြွယ်ဝမှုအဆင့်သတ်မှတ်ခြင်း

ကျေးရွာ - ဒိုင်းလျောင်း
 ရပ်ရွာ - လျောင်းမကြီး

ဦးတင် - လျောင်းလှိုင်
 ရက်စွဲ - ၂၆.၃.၁၇

အမျိုးအစား	အဆင့်သတ်မှတ်ချက်များ	အိမ်ထောင်စုအရေအတွက်	ရာခိုင်နှုန်း
ချင်းသာ	တိုက်ခွယ်စို၊ ဒွန်ထပ်၊ ဗျဉ်ထောင် ဗျဉ်ခေ၊ နွား၊ ကြက်၊ ဝက်၊ လယ် (၇၂၆၈၀၊ ၆၆၆၆၆၊ ၆၆၆၆၆၊ Sky net၊ ဖျား၊ တက္ကသိုလ်ကွဲ့၊ ဆိကာ၊ ပိုင်တယ်	၃၅	၁၇%
အသယ်အလတ်	သုံးဝင်၊ ထရက်တာ၊ သွက်ပျိုး၊ ဗျဉ်ခေ၊ ကြက်၊ စ၊ နွား၊ လယ် (၃၂၆၈၀၊ ဖျား၊ တက္ကသိုလ်ကွဲ့၊ ဆိကာ၊ ပိုင်	၅၅	၄၁%
ခွမ်းပါး	ထရက်တာ၊ ဝါးခေ၊ သုံးပင်ပစာလယ်၊ ထက်လယ်လက်စား၊ ကြက်၊ ဖျား မူလကျေး အဆင့်ဆိကာ၊ ပိုင်	၅၄	၄၁%
ခုခုယါး		၂၀၄	၁၀၀%

ဦးဆောင်ဆွေးနွေးသူ - ဦးဆွေဦး
 မြတ်တမ်းတင်သူ - ဒေါ်လှလှလှ
 ပါဝင်ဆွေးနွေးသူ - ကျား (၅၅)၊ မ (၅၅)

ကျေး - မိတ္ထီ
 အချိန် - (၃:၃၀)နာရီ



ဥစ္စာနေကြွယ်ဝမှုအဆင့်သတ်မှတ်ခြင်း။

ဥစ္စာနေကြွယ်ဝမှုအဆင့်သတ်မှတ်ခြင်း

ဆွေးနွေးခြင်းဒီမိုကရေစီစနစ်

- ကျေးဇူးတင် နှစ် ဝါးသောအိမ်ထောင်စုမှာ (၈၄) အိမ်ရှိပါသည်။ နှစ် ဝါးရသည် အကြောင်းမှာ နေ့စား၊ ကြံ့ကြာကျပ်းလုပ်ငန်းများသာ လုပ်ဆောင်ရသောကြောင့် ပုံမှန်ငွေမရှိခြင်း၊ ကလေးများခြင်း၊ ကလေးများ ကျောင်းမထား ခိုခြင်းတို့ကြောင့် ဖြစ်သည်။
- အိမ်ရှေ့ဆွဲရာတွင် နှစ် ဝါးသူများ၏ အားလပ်ချိန်တွင် အိမ်ရှေ့ဆွဲအားထားပေးခြင်း
- လမ်းပေထက်လုပ်ခြင်း လုပ်ငန်းများသည် နှစ် ဝါးသူများ အတွက်ဝင်ငွေရရှိပြီး ဝင်ငွေရသဖြင့်တို့ကြောင့် ဆေးရုံခွဲ ဝါးမှု နှိပ်စားခြင်း ဖြစ်သည်။

အောင်မြင်စွာ



ရာသီခွင်ပြ ပြက္ခဒိန်။

၆။ ရာသီခွင်ပြ ပြက္ခဒိန် သုံးသပ်ချက်

မြန်မာနိုင်ငံအတွက်
ရာသီခွင် - ၁၉၅၄

	ဧပြီ	မေ	ဇွန်	ဇူလိုင်	ဇူလိုင်	ဇူလိုင်	ဇူလိုင်	ဇူလိုင်	ဇူလိုင်	ဇူလိုင်	ဇူလိုင်	ဇူလိုင်	ဇူလိုင်	ဇူလိုင်
ပန်းပွင့်ပွင့်	☀️	☀️	☀️	☀️	☀️	☀️	☀️	☀️	☀️	☀️	☀️	☀️	☀️	☀️
ရေခဲပူပူ	☁️	☁️	☁️	☁️	☁️	☁️	☁️	☁️	☁️	☁️	☁️	☁️	☁️	☁️
အပူအမြင့်	၂၅	၂၅	၂၅	၂၅	၂၅	၂၅	၂၅	၂၅	၂၅	၂၅	၂၅	၂၅	၂၅	၂၅
အပူအနိမ့်	၁၅	၁၅	၁၅	၁၅	၁၅	၁၅	၁၅	၁၅	၁၅	၁၅	၁၅	၁၅	၁၅	၁၅
အပူအနှစ်	၂၀	၂၀	၂၀	၂၀	၂၀	၂၀	၂၀	၂၀	၂၀	၂၀	၂၀	၂၀	၂၀	၂၀
အပူအနှစ်	၂၅	၂၅	၂၅	၂၅	၂၅	၂၅	၂၅	၂၅	၂၅	၂၅	၂၅	၂၅	၂၅	၂၅
အပူအနှစ်	၂၅	၂၅	၂၅	၂၅	၂၅	၂၅	၂၅	၂၅	၂၅	၂၅	၂၅	၂၅	၂၅	၂၅
အပူအနှစ်	၂၅	၂၅	၂၅	၂၅	၂၅	၂၅	၂၅	၂၅	၂၅	၂၅	၂၅	၂၅	၂၅	၂၅
အပူအနှစ်	၂၅	၂၅	၂၅	၂၅	၂၅	၂၅	၂၅	၂၅	၂၅	၂၅	၂၅	၂၅	၂၅	၂၅
အပူအနှစ်	၂၅	၂၅	၂၅	၂၅	၂၅	၂၅	၂၅	၂၅	၂၅	၂၅	၂၅	၂၅	၂၅	၂၅
အပူအနှစ်	၂၅	၂၅	၂၅	၂၅	၂၅	၂၅	၂၅	၂၅	၂၅	၂၅	၂၅	၂၅	၂၅	၂၅
အပူအနှစ်	၂၅	၂၅	၂၅	၂၅	၂၅	၂၅	၂၅	၂၅	၂၅	၂၅	၂၅	၂၅	၂၅	၂၅

ရာသီခွင်ပြ ပြက္ခဒိန်

၆။ ရာသီခွင်ပြ ပြက္ခဒိန် သုံးသပ်ချက်

ရာသီခွင်ပြ ပြက္ခဒိန် သုံးသပ်ချက်



ရာသီခွင်ပြ ပြက္ခဒိန်

ဆွေးနွေးခြင်း ခွင့်ဆုံးခပ်ခြင်း

- ဆိုက်ပျိုး၊ ဂျေးလုပ်ငန်းကို ရုပ်ရှုရန် အဓိကအသက်မွေးဝမ်းကြောင့် အဖြစ်မွေးမြူကြသည်။
- တိုးခူး ခွင့်ကတည်းကလျားတွင် အလုပ်ပြု များသောကြောင့် အလုပ်အမှု လျာ ဖြစ်လေ့ဖြစ်ထရှိသည်။
- သီတင်းကျွတ် ခွင့်တော်ဆောင်ပျိုး လေများတွင် ရာသီအကူအပြောင်းကြောင့် များစွာလေ့ရှိတတ်ကြသည်။
- ဝါဆို၊ ဝါခေါင်၊ သီတင်းကျွတ်၊ တော်ဆောင်ပျိုး လေများတွင် ဝေငွေရှိပြီး ထွက်ငွေလည်း ရှိနေပေသည်။
- ကျွန်ုပ်လျားတွင် ဝေငွေရှိပြီး ထွက်ငွေလည်း အသင့်သင့်ရှိနေပေသည်။



ပင်းပုံစံကိုသုံးပြု၍ အဖွဲ့အစည်းများချိတ်ဆက်မှု

ဗန်းပုံစံအဖွဲ့အစည်း နှင့် ချိတ်ဆက်မှု ပြုကြေပုံ

ကျေးဇူး ခိုင်းရေးစာ
အသံစု - ရေးစာရေးကြီး

ခြောက် - ရောက်သည်
ရက်စွဲ - ၂၆ - ၃ - ၁၇

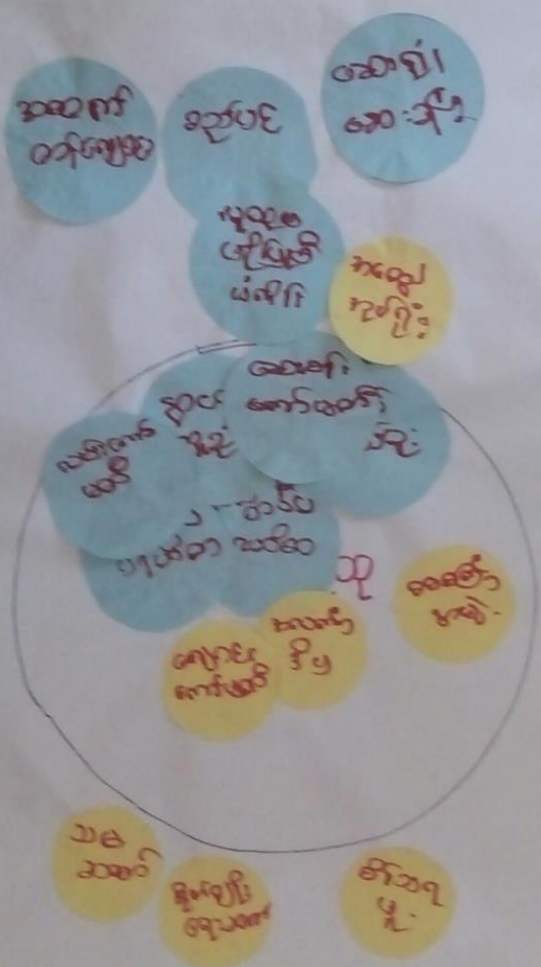

ဦးဆောင်ရေးအဖွဲ့ - ဦး ခြင်္သေ့
အဖွဲ့ဝင်များ - ဒေါ်လှိုင်လှိုင်၊
ပါဝင်ရေးအဖွဲ့ - ကျား(၅၅)၊ မ(၅၅)

နေရာ - ရွှေဘိုမြို့နယ်
အချိန် - (၂:၄၅)နာရီ



မင်းပိုင်အဖွဲ့အစည်းနှင့် ချိတ်ဆက်ပျဉ်းငြိမှု

ကျေးဇူး- ဒိုင်းဂျောင်း

လှိုင်- ဒိုင်းဂျောင်းမာကြီး

ကျေးဇူးအဖွဲ့အစည်း

စဉ်	အဖွဲ့အစည်းများ	အဖွဲ့အစည်းချိတ်ဆက်များ
၁.	အဆန်အဆာဆက်လုပ်ငန်းအဖွဲ့	၁
၂.	ခေမ္မာစာပေအဖွဲ့	၂
၃.	အထွေထွေဟုတ်ကတအဖွဲ့	၃
၄.	ဟုတ်ကတအဖွဲ့	၄
၅.	အလကတအဖွဲ့ / အပျိုအဖွဲ့အဖွဲ့	၅
၆.	ဒုဂျောင်းအဖွဲ့	၆
၇.	လက်ကောက်အဖွဲ့	၇
၈.	ကျောက်ကောက်အဖွဲ့	၈
၉.	ဆေးခန်းကောက်အဖွဲ့	၉

ကျေးဇူးပျဉ်းငြိမှုအဖွဲ့အစည်းများ

စဉ်	အဖွဲ့အစည်းများ	အဖွဲ့အစည်းချိတ်ဆက်များ
၁.	မိုးကုန်းဂျောင်းအဖွဲ့	၁
၂.	ဘဝအဖွဲ့	၂
၃.	ဒီဂျစ်အဖွဲ့	၃
၄.	စဉ်ပင်အဖွဲ့	၄
၅.	ဆေးပေးဆေးခန်း	၅
၆.	အထွေထွေကျောက်	၆
၇.	အထွေထွေအဖွဲ့	၇
၈.	လူမှုစာပေအဖွဲ့	၈



သုံးသပ်ချက်

ဗုဒ္ဓဝါဒနှင့်အညွှန်းနှင့် ချိတ်ဆက်မှု ပြုပြင်ပုံ

သွေးကြေးနွယ်သားဝတ်ခြင်း

- ကျေးဇူးတူကွဲ နောက်ခံမဟုတ်ဘဲ အတ္တဝါပ ဟုပေါ်လာအဖွဲ့ ထို့သည် ကျေးဇူးတူမှုဖြင့် အတွင်း ဘာရေး၊ ဒုက္ခရေး အတွက် အဓိက ပါဝင်ပါသည်။
- လမ်းလေးမတ်အဖွဲ့၊ ဒုက္ခရေးကူညီမှုအဖွဲ့၊ ဆေးရုံ၊ ဆေးခန်း၊ ဆယ် လယ်များအဖွဲ့ထို့သည်လည်း ရုက္ခရွာ အတွက် အဓိကပါဝင်ပါသည်။
- ကျောင်းကော်မတီအဖွဲ့၊ အလယ်တန်းအဖွဲ့၊ ရေပွဲကြီးအဖွဲ့များ လည်းပါဝင်ပါသည်။
- ကျေးဇူးတူကွဲပုံကွဲ လူထုဖော်ပြမက်အဖွဲ့၊ စည်ဝင်၊ ဆေးရုံ၊ ဆေးခန်း အထက်တန်းကျောင်း အဖွဲ့ထို့သည် ကျေးဇူးတူကွဲနှင့် အဓိကချိတ်ဆက် မှုဆောင်ရွက်ရမည့်အဖွဲ့များဖြစ်သည်။
- အထွေထွေအဖွဲ့၊ ဘဏ္ဍာရေး၊ မြန်မာ့ပြေးဘဏ်၊ ဝိသုဒ္ဓိအဖွဲ့ထို့ နှင့်လည်း ကျေးဇူးတူ ချိတ်ဆက်မှုဆောင်ရွက်ရမည့် အဖွဲ့များဖြစ်ပါသည်။



ပဏ္ဍိတအိမ်ကွန်ယက် နှင့် သုံးသပ်ချက်

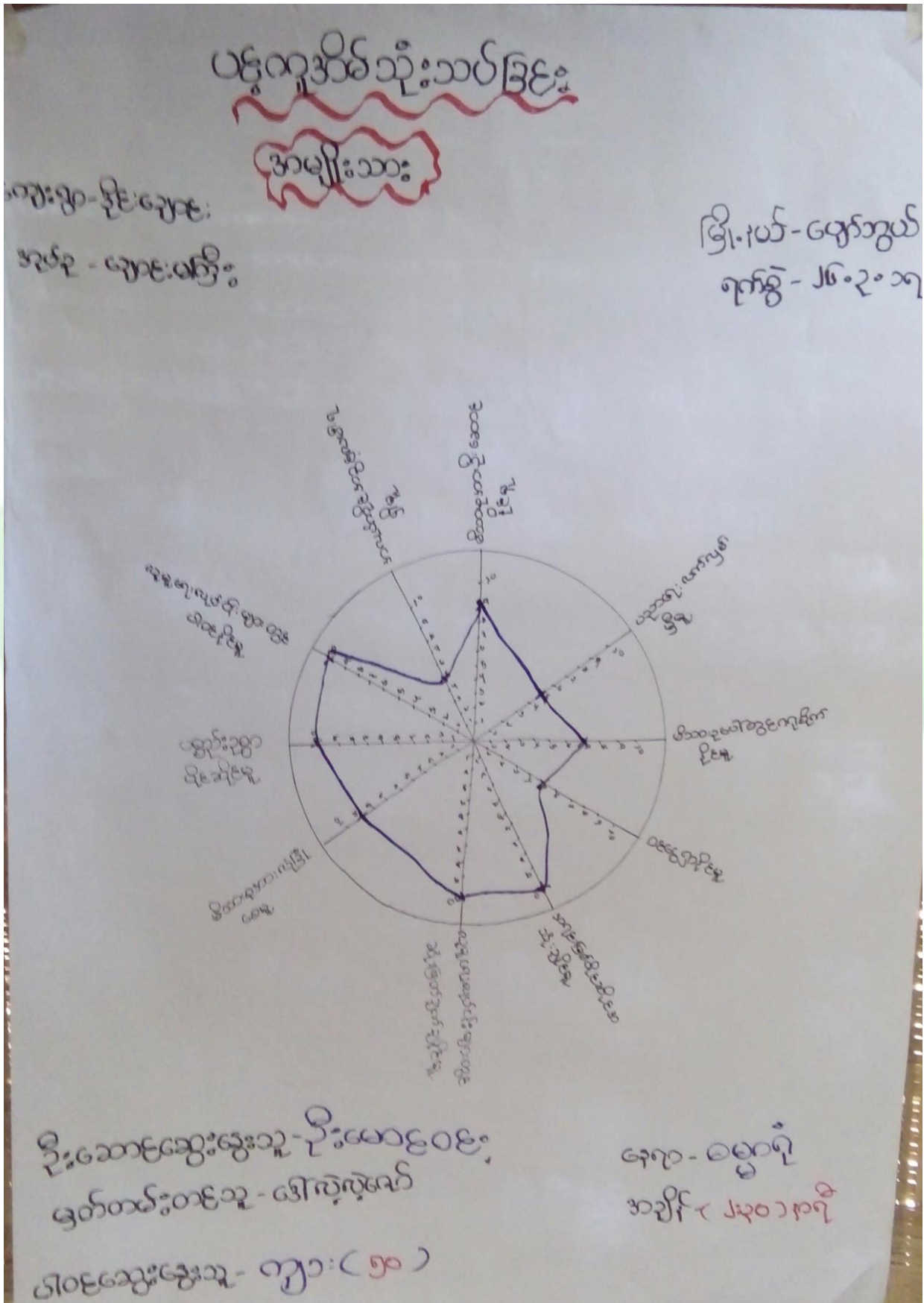



ပဋိကုဒ်အိမ်သုံးသင်ခြင်း

အမျိုးသမီး

ကျေးဇူး-ဒိုင်းချောင်း
အင်အား - ချောင်းမကြီး

ဒီဇင်ဘာ-ဖေဖော်ဝါရီ
၇၇၅ - ၂၆-၂၀၁၇

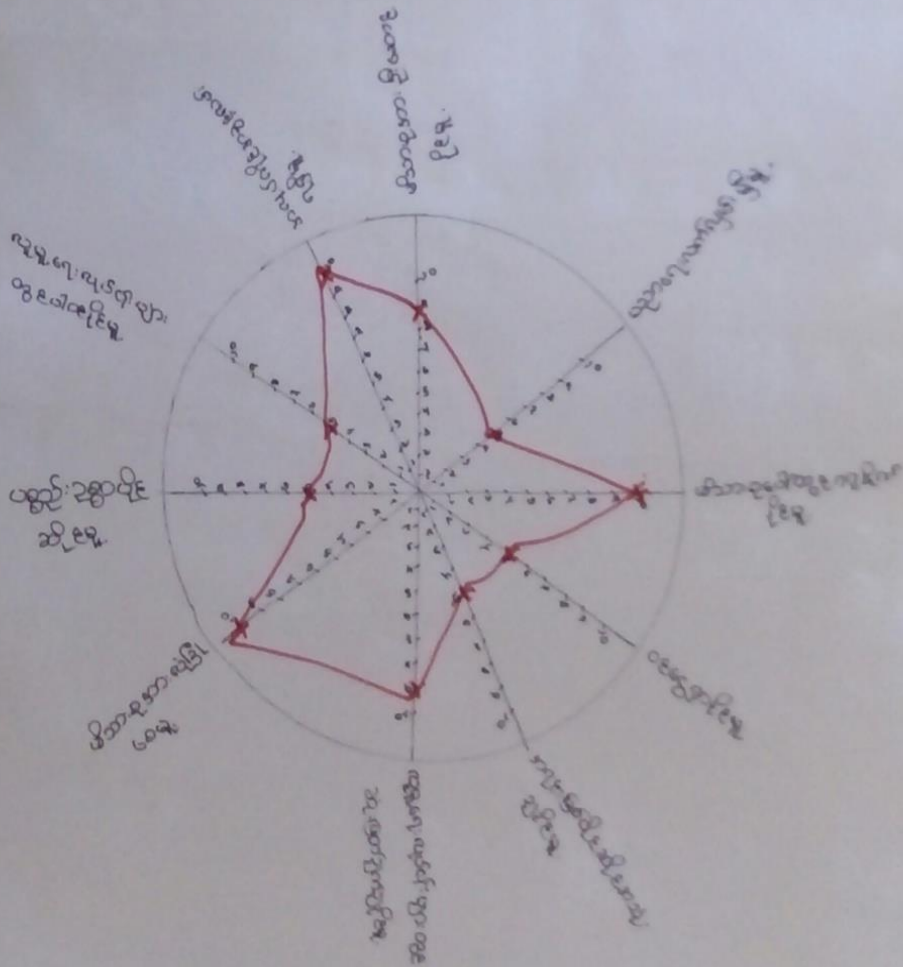

ဦးဆောင်ဆွေးနွေးသူ - ဒေါ်တိုးစိုးစွမ်း

ဖွဲ့စည်းရေးမှူး - ဒေါ်ကုန်းလှ

ပါဝင်ဆွေးနွေးသူ - ကျား (၁၀၅၀)

၇၇၅ - ဓမ္မဝင်္ဂ

အမျိုး - (၂၆-၂၀၁၇)



ပဇ္ဇိကုဒါမ်သုံးသပ်ခြင်း

ဒါမျိုးသား/ဒါမျိုးသမီး

ကျား-၅၇၀- ခွင်း-၂၅၀
အပိတ်-၅၇၀- ခွင်း-၂၅၀

မြို့နယ်-ပျော်ဘွယ်
၇၇၀-၂၆-၂၀၁၇

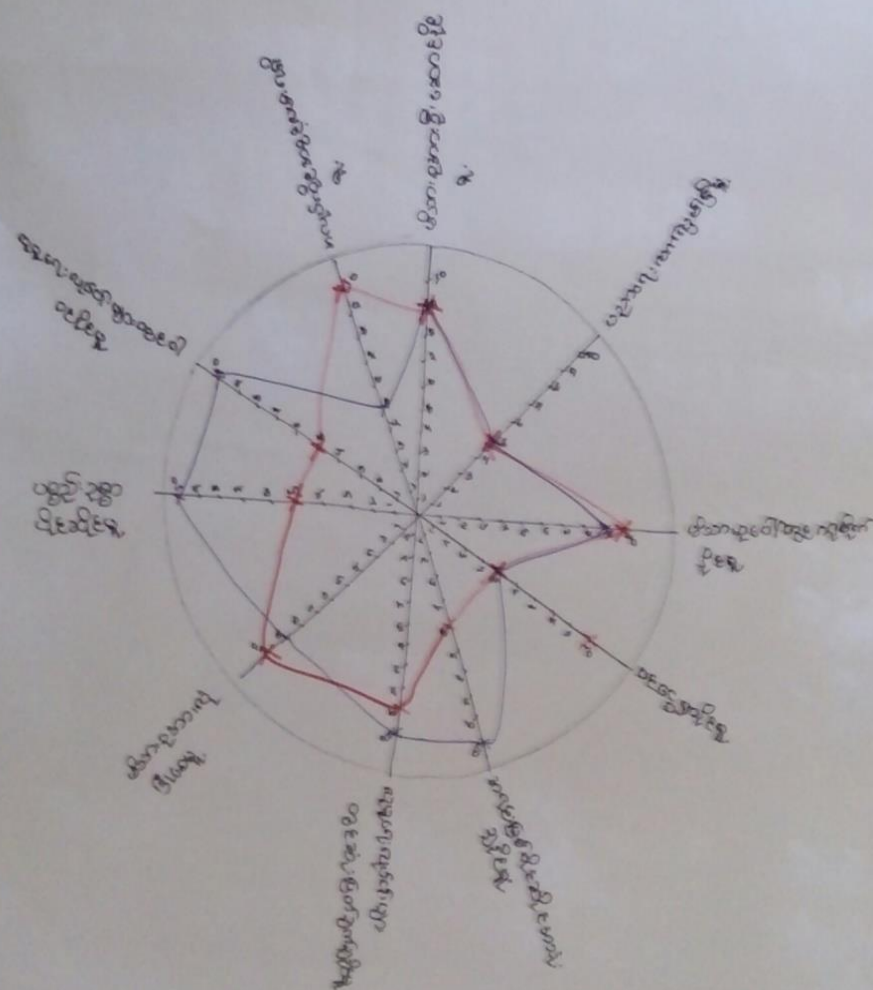

ဦးဆောင်ရေး-အေးအေး-အေးအေး
 မြတ်တမ်း-တစ်ခု-ဒေါ်လှလှ
 ပါဝင်ရေး-အေးအေး-ကျား(၅၀)၊မ(၂၅)

၇၇၀- ၅၅၀၇
 ဒါမျိုး- (၂၆၀၀)၇၇



ပင့်ကူအိမ်ကွန်ယက်သုံးသပ်ချက်။

ပင့်ကူ အိမ်သုံး သပ်ခြင်း

ဆွေးနွေးခြင်းနှင့် ဆုံးဖြတ်ခြင်း

- အမျိုးသမီးများ၏ လုပ်ငန်းခွင်သည် အမျိုးသားများ၏ လုပ်ငန်းခွင်ထက် နည်းဆောင်သည်။ မိသားစုအား ညီမျှစေရန်၊ ဝဿတုလက်ကွပ် ဖြစ်မှု၊ ဝေငွေရှာငိုမှုတို့တွင် အမျိုးသားများ ခွင့်တားတို့ ဖြစ်နေပေသည်။
- အမျိုးသားများ ပါဝင်ဆုံးဖြတ်ခွင့်များသည် အမျိုးသမီးများ ပါဝင်ဆုံးဖြတ်ခွင့်များထက် များနေသော်လည်း အလုပ်ကိုင် အခွင့်လမ်း ရရှိမှု များ မိသားစုတို့တွင် ဂုဏ်ရှိန် နှင့် မိသားစုအား ညီမျှစေရန် တို့တွင် အမျိုးသားများထက် အမျိုးသမီးများ ကျားနေပေသည်။



အမျိုးသမီးအဖွဲ့

အဆက်ခံ၊ ဆက်လက်အားပေးခြင်းများ	ဖွံ့ဖြိုးတိုးတက်ရေးအစီအစဉ်များ	ကျင့်သုံးရမည့်အထိတ်တော်များ
<ul style="list-style-type: none"> ၁) ဆန္ဒ၊ စိတ်ကူး၊ စိတ်ဓာတ်၊ စိတ်နှလုံး ၂) ဆန္ဒ၊ စိတ်ကူး၊ စိတ်ဓာတ်၊ စိတ်နှလုံး ၃) ဆန္ဒ၊ စိတ်ကူး၊ စိတ်ဓာတ်၊ စိတ်နှလုံး ၄) ဆန္ဒ၊ စိတ်ကူး၊ စိတ်ဓာတ်၊ စိတ်နှလုံး ၅) ဆန္ဒ၊ စိတ်ကူး၊ စိတ်ဓာတ်၊ စိတ်နှလုံး ၆) ဆန္ဒ၊ စိတ်ကူး၊ စိတ်ဓာတ်၊ စိတ်နှလုံး 	<ul style="list-style-type: none"> - ဖျော့ပြောခြင်း၊ ဆက်လက် (ဒွေး၊ ချောင်း၊ ဂွေ + ကပ်တို၊ ချောင်း) - ဆန္ဒပြုခြင်း (ပျ) လက်ခံခြင်း၊ သိမ်းခြင်း - ချာတတ်ခြင်း (ဒွေး၊ ချောင်း၊ ဂွေ) - ဆန္ဒပြုခြင်း၊ ဖျော့ပြောခြင်း၊ ချောင်း - ဆန္ဒပြုခြင်း၊ ဖျော့ပြောခြင်း၊ ချောင်း - ဆန္ဒပြုခြင်း၊ ဖျော့ပြောခြင်း၊ ချောင်း - ဆန္ဒပြုခြင်း၊ ဖျော့ပြောခြင်း၊ ချောင်း - ဆန္ဒပြုခြင်း၊ ဖျော့ပြောခြင်း၊ ချောင်း - ဆန္ဒပြုခြင်း၊ ဖျော့ပြောခြင်း၊ ချောင်း - ဆန္ဒပြုခြင်း၊ ဖျော့ပြောခြင်း၊ ချောင်း 	<ul style="list-style-type: none"> - ချောင်း၊ ချောင်း၊ ချောင်း - ဆန္ဒပြုခြင်း၊ ချောင်း၊ ချောင်း - ဆန္ဒပြုခြင်း၊ ချောင်း၊ ချောင်း - ဆန္ဒပြုခြင်း၊ ချောင်း၊ ချောင်း - ဆန္ဒပြုခြင်း၊ ချောင်း၊ ချောင်း - ဆန္ဒပြုခြင်း၊ ချောင်း၊ ချောင်း - ဆန္ဒပြုခြင်း၊ ချောင်း၊ ချောင်း - ဆန္ဒပြုခြင်း၊ ချောင်း၊ ချောင်း - ဆန္ဒပြုခြင်း၊ ချောင်း၊ ချောင်း - ဆန္ဒပြုခြင်း၊ ချောင်း၊ ချောင်း



ဦးစားပေးစာအဖွဲ့သတ်မှတ်ခြင်း

ကျေးရွာ-ဒိုင်ဇံကျောင်း

အုပ်စု - ယောင်ပင်ကြီး

ဦးစားပေး- မျက်စိကွယ်
ရက်စွဲ - ၂၆.၃.၁၇

ဦးစားပေး စာအဖွဲ့	ဖွံ့ဖြိုးတိုးတက်ရေးလုပ်ငန်းများ	အဆိုပြုသူ	မဲအရေအတွက်
၁.	ရွာသူဦးဆောင်လမ်းဖြူဖြူ (တစ်ဆင့်+ဒိုင်ဇံကျောင်း)	က+မ	၃၅၀ (၁)
၂.	ဆည်ဖြူဖြူ	က+မ	၆၇ (၄)
၃.	ရွာပတ်လမ်းဖြူဖြူ	က+မ	၂၂၀ (၂)
၄.	ရေတွင်း၊ ရေခဲတည်ဆောက်	က+မ	- (၅)
၅.	လျှပ်စစ်မီးရထား	က+မ	၃၃၅ (၃)
၆.	စာသင်ကျောင်းဖြူဖြူတိုးချဲ့	က+မ	- (၇)
၇.	စာကြည့်တိုက်တည်ဆောက်	က+မ	- (၅)



၆။ ကော်မတီဝင်များရွေးချယ်ခြင်းနှင့်ကျေးရွာဖွံ့ဖြိုးရေးအစီအစဉ်ဆောင်ရွက်မှုမှတ်တမ်းခါတ်ပုံများ



ကော်မတီရွေးချယ်ရန် မဲရေတွက်နေစဉ်



စီမံကိန်းမိတ်ဆက်အစည်းအဝေးမှတ်တမ်းခါတ်ပုံ



အမျိုးသမီးများပင့်ကူအိမ်ကွန်ယက်ရေးဆွဲနေစဉ်မှတ်တမ်းဓာတ်ပုံ



ကျေးရွာဖွံ့ဖြိုးရေးဦးစားပေးမဲပေးရန်တန်းစီနေကြစဉ်



ကျေးရွာလုပ်ငန်းခွဲအတွက်အခက်အခဲများဖော်ထုတ်ဆွေးနွေးစဉ်



၇။ ကော်မတီဝင်များစာရင်း

ကော်မတီဝင်များစာရင်း အုပ်စု - ကျေးရွာ (၁၆) ကျေးရွာ - ဦးစောရွာ

စဉ်	အမည်	ကျား-မ	ရာထူး
၀	ဒေါ်အေးအေး	ကျား	ကျေးရွာအုပ်စုဝန်ကြီး
၁	ဒေါ်အေးအေး	မ	ကျေးရွာအုပ်စုဝန်ကြီး
၂	ဒေါ်အေးအေး	ကျား	ကျေးရွာအုပ်စုဝန်ကြီး
၃	ဒေါ်အေးအေး	မ	ကျေးရွာအုပ်စုဝန်ကြီး
၄	ဒေါ်အေးအေး	မ	ကျေးရွာအုပ်စုဝန်ကြီး
၅	ဒေါ်အေးအေး	ကျား	ကျေးရွာအုပ်စုဝန်ကြီး
၆	ဒေါ်အေးအေး	ကျား	ကျေးရွာအုပ်စုဝန်ကြီး
၇	ဒေါ်အေးအေး	မ	ကျေးရွာအုပ်စုဝန်ကြီး
၈	ဒေါ်အေးအေး	မ	ကျေးရွာအုပ်စုဝန်ကြီး
၉	ဒေါ်အေးအေး	ကျား	ကျေးရွာအုပ်စုဝန်ကြီး
၁၀	ဒေါ်အေးအေး	ကျား	ကျေးရွာအုပ်စုဝန်ကြီး
၁၁	ဒေါ်အေးအေး	မ	ကျေးရွာအုပ်စုဝန်ကြီး
၁၂	ဒေါ်အေးအေး	ကျား	ကျေးရွာအုပ်စုဝန်ကြီး
၁၃	ဒေါ်အေးအေး	ကျား	ကျေးရွာအုပ်စုဝန်ကြီး
၁၄	ဒေါ်အေးအေး	မ	ကျေးရွာအုပ်စုဝန်ကြီး
၁၅			
၁၆			
၁၇			
၁၈			
၁၉			
၂၀			
၂၁			
၂၂			
၂၃			
၂၄			
၂၅			

စုစုပေါင်း: (၁၄) ယောက် ကျား- (၈) ယောက် +မ- (၆) ယောက်

ကျေးရွာအုပ်စုဝန်ကြီးအထောက်အကူပြုကော်မတီ

ဒေါ်အေးအေး..... ကျေးရွာအုပ်စုဝန်ကြီးအထောက်အကူပြုကော်မတီ၊ ဥက္ကဋ္ဌ

ဒေါ်အေးအေး..... ကျေးရွာအုပ်စုဝန်ကြီးအထောက်အကူပြုကော်မတီ၊ ဥက္ကဋ္ဌ

ဒေါ်အေးအေး..... ကျေးရွာအုပ်စုဝန်ကြီးအထောက်အကူပြုကော်မတီ၊ ဥက္ကဋ္ဌ

မှတ်တမ်းတင်သူ
အမည်။

ရာထူး။ လူထုစည်းရုံးရေးမှူးရက်စွဲ။/...../.....



၈။ ကျေးရွာအခြေခံအချက်အလက်များ (ပုံစံ-၁)

ပုံစံ - ၈ - ၁ ကျေးရွာအခြေခံအချက်အလက်များ (Form PC 1)

လမ်းညွှန်ချက်။ ကျေးရွာတစ်ရွာသို့ ပထမဆုံးမိတ်ဆက်ခရီး သွားရောက်သောအခါ လူထုစည်းရုံးရေးမှူးသည် ကျေးရွာ ခေါင်းဆောင်များအား ကျေးရွာအချက်အလက်များကို မေတ္တာရပ်ခံ၍ တောင်းခံရသည်။ ဤအချက်အလက်များကို စီမံကိန်း မိတ်ဆက်အစည်းဝေးမတိုင်မီတောင်းခံရမည်။ စီမံကိန်းမိတ်ဆက်အစည်းဝေးတွင် လူထုစည်းရုံးရေးမှူးသည် ဤအချက်အလက် များအား စစ်ဆေးပြီး မှန်ကန်အောင်ပြုလုပ်ရမည်။ ပြီးနောက်တွင် လူထုစည်းရုံးရေးမှူးမှ သတင်းအချက်အလက်ထံသို့ Tablets မှ တဆင့် ဖြည့်သွင်းရမည်။

ကျေးရွာခေါင်းဆောင် အမည် <u>ဦးကျော်စို</u>	ကျေးရွာခေါင်းဆောင်၏ ဖုန်းနံပါတ် <u>၀၇-၇၇၀၂၅၄၆၅</u>	လူထုစည်းရုံးရေးမှူး၏ အမည် <u>ဦးကျော်စို</u>
ပြည်နယ်တိုင်းဒေသကြီး <u>ဗဟိုဒေသ</u>	မြို့နယ် <u>ပျက်ခွက်</u>	ကျေးရွာအုပ်စု <u>ကျေးရွာ</u>

က။ လူဦးရေ ၈၅၅

လူမျိုးစု	အိမ်ထောင်စုအရေအတွက်	ကိုးကွယ်သည့်ဘာသာ	အိမ်ထောင်စုအရေအတွက်
လူမျိုးစု (၁) <u>ဗမာ</u>	<u>၂၀၄</u>	ဘာသာ (၁) <u>ဗုဒ္ဓ</u>	<u>၂၀၄</u>
လူမျိုးစု (၂) -----		ဘာသာ (၂) -----	
လူမျိုးစု (၃) -----		ဘာသာ (၃) -----	
လူမျိုးစုရော -----		ဘာသာရော -----	
အခြား			
	အရေအတွက်		
မသန်စွမ်းသူများ	<u>၁</u>	<u>ဗုဒ္ဓ</u>	<u>၁</u>
သက်ကြီးရွယ်အိုများ (၆၅ နှစ် နှင့် အထက်)	<u>၇၂</u>	<u>ဗုဒ္ဓ</u>	<u>၅၃</u>
စစ်ဘေးရှောင်	-	-	-

	အမျိုးသား (အရေအတွက်)	အမျိုးသမီး (အရေအတွက်)
လူဦးရေ	<u>၄၀၈</u>	<u>၄၄၇</u>
လူမျိုးစု (၁) <u>ဗမာ</u>		
လူမျိုးစု (၂) -----		
လူမျိုးစု (၃) -----		
အခြား		
အိမ်ထောင်ဦးစီး	<u>၁၆၃</u>	<u>၄၁</u>

(ခ) အခြေခံအဆောက်အအုံ အသုံးအဆောင်များ

စာသင်ကျောင်း	အမှတ် ခြံစံပါ	ကျန်းမာရေး	အမှတ် ခြံစံပါ	ဘာသာရေး အဆောက် အအုံများ	အမှတ် ခြံစံပါ



အထက်တန်းကျောင်း	<input type="checkbox"/>	ဆေးရုံ	<input type="checkbox"/>	စေတီ	<input checked="" type="checkbox"/>
အလယ်တန်းကျောင်း	<input type="checkbox"/>	ကျန်းမာရေးဌာန	<input type="checkbox"/>	ဘုန်းကြီးကျောင်း	<input checked="" type="checkbox"/>
မူလတန်းကျောင်း	<input checked="" type="checkbox"/>	ကျန်းမာရေးဌာနခွဲ	<input type="checkbox"/>	ဟိန္ဒူဘုရားကျောင်း	<input type="checkbox"/>
မူကြိုကျောင်း	<input type="checkbox"/>	ဆေးပေးခန်း	<input type="checkbox"/>	ခရစ်ယာန်ကျောင်း	<input type="checkbox"/>
အခြား	<input type="checkbox"/>	အခြား	<input checked="" type="checkbox"/>	ဗလီ	<input type="checkbox"/>
ယာဉ်ကျေး ဖွဲ့သင်ခန်း				အခြား	<input type="checkbox"/>
မှတ်ချက်		မှတ်ချက်		မှတ်ချက်	

(ဂ) ကျွမ်းကျင်သူများမှတ်တမ်း (ကျေးရွာတွင်နေထိုင်သော သို့မဟုတ် တခြားရွာမှလာရောက်သော ကျွမ်းကျင်သူများ)

(၁) စာသင်ကျောင်း			(၂) ကျန်းမာရေး			(၃) လက်မှုပညာရှင်		
	ရွာတွင်နေထိုင်သူ	အခြားရွာမှလာသူ		ရွာတွင်နေထိုင်သူ	အခြားရွာမှလာသူ		ရွာတွင်နေထိုင်သူ	အခြားရွာမှလာသူ
မူလတန်းပြဆရာ/မ	<input type="checkbox"/>	<input checked="" type="checkbox"/>	ဆရာဝန်	<input type="checkbox"/>	<input checked="" type="checkbox"/>	လက်သမား	<input checked="" type="checkbox"/>	<input checked="" type="checkbox"/>
အထက်တန်းပြဆရာ/မ	<input type="checkbox"/>	<input type="checkbox"/>	လက်ထောက်ကျန်းမာရေးမှူး	<input type="checkbox"/>	<input checked="" type="checkbox"/>	ပန်းရံ	<input type="checkbox"/>	<input checked="" type="checkbox"/>
အလယ်တန်းပြဆရာ/မ	<input type="checkbox"/>	<input type="checkbox"/>	အမျိုးသမီးကျန်းမာရေးဆရာမ	<input checked="" type="checkbox"/>	<input type="checkbox"/>	လျှပ်စစ်ကျွမ်းကျင်သမား	<input type="checkbox"/>	<input type="checkbox"/>
မူကြိုဆရာ/မ	<input type="checkbox"/>	<input type="checkbox"/>	သားဖွားဆရာမ	<input type="checkbox"/>	<input checked="" type="checkbox"/>	ရေပိုက်သူ	<input type="checkbox"/>	<input type="checkbox"/>
အခြား	<input type="checkbox"/>	<input type="checkbox"/>	ပြည်သူ့ကျန်းမာရေးလုပ်သား	<input type="checkbox"/>	<input type="checkbox"/>	စက်ပြင်ဆရာ	<input type="checkbox"/>	<input checked="" type="checkbox"/>
မှတ်ချက်	ဆရာမ		မှတ်ချက်			မှတ်ချက်		

(ဃ) ကျေးရွာသို့ ရောက်ရှိနိုင်သည့် လမ်းအခြေအနေ / ကျေးရွာတစ်ရွာသည် ၎င်း၏ ကျေးရွာအုပ်စုနှင့် ဆက်သွယ်ထားသော လမ်းအခြေအနေ (အောက်ပါတို့ကိုခိုင်းပါ)

ကျောက်ကြမ်းလမ်း ကတ္တရာလမ်း ကွန်ကရစ်လမ်း မော်တော်ဆိုင်ကယ်လမ်း
 ကျောက်ခင်းလမ်း (မြေသားလမ်း) လူသွားလမ်း အခြား _____

(င) ကျေးရွာဖွံ့ဖြိုးမှုစီမံချက်

- (၁) လူထုပတ်ဝန်းကျင်ထိခိုက်မှုမရှိစေရန် ဤကျေးရွာတွင်ကျေးရွာဖွံ့ဖြိုးမှု စီမံချက်ရှိခဲ့ပါသလား? (ရှိပါသည်) မရှိပါ/မသိပါ
- (၂) ရှိခဲ့ပါလျှင် ဤစီမံချက်ကို မည်သည့် ခုနှစ်တွင်ပြင်ဆင်ခဲ့ပါသနည်း? နှစ်- ၂၀၁၅/မသိပါ
- (၃) ဤစီမံချက်ကို မြို့နယ်မှအတည်ပြုခဲ့ပါသလား? (ပြုခဲ့ပါသည်) မပြုခဲ့ပါ /မသိပါ

(စ) ခရီးအကွာအဝေး

- (၁) ဤကျေးရွာ၏ပတ်ဝန်းကျင်မှ ၎င်းကျေးရွာအုပ်စု၏ပတ်ဝန်းကျင်မှ ခရီးခိုင်းမည်မျှကွာဝေးသနည်း? မိုင်- ၃ ----/မသိပါ
- (၂) ဤကျေးရွာမှ ၎င်းကျေးရွာအုပ်စုပတ်ဝန်းကျင်မှ သွားလာရာတွင်ကြာမြင့်သည့်အချိန်။ မိနစ်- ၃၀

ခြောက်သွေ့ရာသီတွင်ကြာချိန်----- ထော်လာဂျီ/မော်တော်ဆိုင်ကယ်/ခြေလျင်/လား/မော်တော်ဘုတ်/
 အခြား- ၂၃၀

မိုးရာသီတွင်ကြာချိန်----- ထော်လာဂျီ/မော်တော်ဆိုင်ကယ်/ခြေလျင်/လား/မော်တော်ဘုတ်/
 အခြား- ၂၃၀



(ဆ) ပတ်ဝန်းကျင်ဆိုင်ရာ သဘာဝဘေးအန္တရာယ်

ဤကျေးရွာတွင် ရေကြီးခြင်းကဲ့သို့ သဘာဝဘေးအန္တရာယ်ကျရောက်ဖူးခြင်း ရှိပါသလား။

မရှိပါ ရှိပါသည် ရှိလျှင်ဖော်ပြပါ -----

(ဇ) ကျေးရွာတွင် ဖွဲ့စည်းထားသော အဖွဲ့အစည်းများ

လူထုပဟိုပြုစီမံကိန်းမတိုင်မီ ဤကျေးရွာတွင် ကျေးရွာဖွံ့ဖြိုးရေးအတွက် အစိုးရ (သို့) ရွာသားများကိုယ်တိုင်(သို့) စီမံကိန်းတစ်ခုခုမှ ဖွဲ့စည်းထားသည့် အဖွဲ့အစည်းများရှိပါသလား။

(၁) ----- ချိမ်ပါသည် -----

(၂) ----- ကျေးဇာတိအဖွဲ့အစည်းတို့ တက်ရောက်ခဲ့ပါသည် -----

(ဈ) အထွေထွေအုပ်ချုပ်ရေး ဦးစီးဌာန (GAD) မှ မှတ်တမ်းတင်ထားခြင်း

ဤကျေးရွာသည် အထွေထွေအုပ်ချုပ်ရေး ဦးစီးဌာန (GAD) မှ မှတ်တမ်းတင်ထားမှု ရှိပါသလား။

မရှိပါ ရှိပါသည်

ကျေးရွာခေါင်းဆောင်

အမည် ဦးကျော်စိန်

လက်မှတ်  နေ့စွဲ ၂၄-၂-၁၇

လူထုစည်းရုံးရေးမှူး

အမည် ဒေါ်လှလှမော်

လက်မှတ်  နေ့စွဲ ၂၄-၂-၁၇



၉။ ပုံစံ ၈-၂။ စီမံကိန်းစက်ဝန်းအချိန်ဇယား

ပုံစံ - ၈ - ၂ - စီမံကိန်းစက်ဝန်းအချိန်ဇယား (PC 2)

လမ်းညွှန်ချက်၊ သက်ဆိုင်ရာလူထုစည်းရုံးရေးမှူး/လက်ထောက်နည်းပညာမှူးများမှ စီမံကိန်းစက်ဝန်းအဆင့်တစ်ခုစီပြီးစီးတိုင်း ကျေးရွာနှင့် ကျေးရွာအုပ်စုအတွက် ဤပုံစံကို ဖြည့်သွင်းရမည်။

စည်းရုံးရေးမှူး/ဝန်ထမ်း အမည် - ဒေါ်လှ.လှ.လှ

နေ့စွဲ - ၂၅.၂.၁၇ စက်ဝန်းအားအမှတ်ဖြစ်ပါ စက်ဝန်း(၁) စက်ဝန်း(၂) စက်ဝန်း(၃) စက်ဝန်း(၄)

ပြည်နယ်/တိုင်း မန္တလေး မြို့နယ် ပျော်စွာ ကျေးရွာအုပ်စု ပျော်စွာ ကျေးရွာ ဦးကျော်

စီမံကိန်းဆောင်ရွက်မှုအဆင့်များ	နေ့စွဲ		အစည်းအဝေးတွင်တက်ရောက်သူအရေအတွက်			
	စတင်သည့်နေ့	ပြီးဆုံးသည့်နေ့	အမျိုးသားအရေအတွက်	အမျိုးသမီးအရေအတွက်	အိမ်ထောင်စုအရေအတွက်	လူမျိုးစုတက်ရောက်သူအရေအတွက်နှင့် လူမျိုးစုအမည်
၁။ ကျေးရွာစီမံကိန်း စိတ်ဆက်အစည်းအဝေး	၂၅.၂.၁၇	၂၆.၂.၁၇	၆၅	၄၄	၁၃၉	၁၁၀ ၁၀၉
၂။ ကျေးရွာဖွံ့ဖြိုးရေး စီမံချက်ရေးဆွဲခြင်းအစည်းအဝေး	၂၇.၂.၁၇	၂၇.၂.၁၇	၅၇	၅၁	၁၀၈	၁၁၀ ၁၀၈
၃။ ကျေးရွာအုပ်စု လုပ်ငန်းဆုံးဖြတ်ချက်ချသည့်အစည်းအဝေး	၂၈.၂.၁၇	၂၈.၂.၁၇	၉	၁၃	၅၃	၁၁၀ ၇၉
၄။ မြို့နယ်အဆင့် စီမံကိန်းရေးဆွဲရေး နှင့် အကောင်အထည်ဖော်ရေးကော်မတီ၏ စီမံကိန်း သုံးသပ်မှုအစည်းအဝေး			မလို	မလို	မလို	မလို
၅။ မြို့နယ် စီမံကိန်းရေးဆွဲရေး နှင့် အကောင်အထည်ဖော်ရေး ကော်မတီ၏ဆုံးဖြတ်မှုကို ရွာသို့ အသိပေးအကြောင်းကြားသည့် အစည်းအဝေး						
၆။ စီမံကိန်းလုပ်ငန်းခွဲစီမံချက်ရေးဆွဲခြင်းအစည်းအဝေး						
၆.၁။ စီမံကိန်းလုပ်ငန်း အကောင်အထည်ဖော်ရေးအစီအစဉ် ရေးဆွဲခြင်း						



၁၀။ ပုံစံ ၈-၃။ ကျေးရွာဖွံ့ဖြိုးရေးဦးစားပေးအစီအစဉ်

ပုံစံ - ၈ - ၃ ကျေးရွာဖွံ့ဖြိုးရေး ဦးစားပေးအစီအစဉ် (Form PC 3)

လမ်းညွှန်ချက်၊ အဆင့်(၃) ကျေးရွာမျှော်မှန်းချက်အစည်းအဝေး ပြီးဆုံးသောအခါ ကျေးရွာစီမံကိန်း အထောက်အကူပြု ကော်မတီသည် လူထုစည်းရုံးရေးမှူးအကူအညီဖြင့် ဤပုံစံကိုပြည့်စုံအောင် ဖြည့်သွင်းရမည်။

လူထုစည်းရုံးရေးမှူး/ဝန်ထမ်း အမည် - ဒေါ်လှလှကျော်

နေ့စွဲ - ၂၆. ၃. ၁၇

စက်ဝန်းအား အမှတ်ခြစ်ပါ (✓) ဟုစက်ဝန်း(၁)
 စက်ဝန်း(၂) စက်ဝန်း(၃) စက်ဝန်း(၄)

ပြည်နယ်/တိုင်း မန္တလေး၊ မြို့နယ်/မြို့နယ် ကျေးရွာအုပ်စု ဘောင်းမကြီး၊ ကျေးရွာ ဦးလှဘေး

က။ အခက်အခဲအတားအဆီးများအားရှေးနှေးခြင်း - ယခုလက်ရှိအခြေအနေတွင် ဤကျေးရွာဖွံ့ဖြိုးတိုးတက်ရေးအတွက် အဓိက အခက်အခဲအတားအဆီးများသည် မည်သည်များဖြစ်ပါသနည်း။ (အမျိုးသား/သမီး အနည်းဆုံးအခက်အခဲ ၅ ခုစီဖော်ပြပါ)

အမျိုးသား အဖွဲ့မှ တင်ပြသောအခက်အခဲအတားအဆီးများ	အမျိုးသမီး အဖွဲ့မှတင်ပြသောအခက်အခဲအတားအဆီးများ
၁ မိုးတွင်းကာလမှာအားသာစွာအခက်ခဲ	၁ မိုးတွင်းကာလမှာအားသာစွာအခက်ခဲသောကြောင့်
၂ ဆီးခြံများမရှိဘဲ၊ ရေခဲအခက်ခဲသော	၂ ဆည်တစ်ခုသာရှိပြီး၊ မိုးရေမရှိဘဲ
၃ မိုးတွင်းကာလမှာအခက်ခဲ	၃ မိုးတွင်းကာလမှာအခက်ခဲသောကြောင့်
၄ များပြားစွာ၊ လောကီဆုံးရှုံးရခြင်း	၄ သောကီဆုံးရှုံးရခြင်း၊ များပြားစွာ၊ လောကီဆုံးရှုံးရခြင်း
၅ ကလေးများ၊ ကျား၊ ကျွေး၊ ဝေပညာများအခက်ခဲ	၅ မီး၊ ရေ၊ မြေ၊ အခက်ခဲများ၊ များပြားစွာ၊ လောကီဆုံးရှုံးရခြင်း
၆ ကလေးများ၊ ဝေပညာများအခက်ခဲ	၆ ကလေးများ၊ ဝေပညာများအခက်ခဲ
၇ ကျေးရွာအား ဦးစားပေးသောကြောင့်	၇ ကျေးရွာအား ဦးစားပေးသောကြောင့်

ခ။ မျှော်မှန်းခြင်း - နောင်လာမည့် (၅) နှစ် အတွင်း ကျေးရွာဖွံ့ဖြိုးရေး မျှော်မှန်းလျာထားချက်များအား တင်ပြပါ။

အမျိုးသားအဖွဲ့မှ တင်ပြသောမျှော်မှန်းချက်များ	အမျိုးသမီးအဖွဲ့မှ တင်ပြသောမျှော်မှန်းချက်များ
၁ စာအုပ်ဖြင့်ဖြင့် ကျွန်ုပ်တို့လက်ရှိအခြေအနေ	၁ စာအုပ်ဖြင့်ဖြင့် ကျွန်ုပ်တို့လက်ရှိအခြေအနေ
၂ စာအုပ်ဖြင့်ဖြင့် ကျွန်ုပ်တို့လက်ရှိအခြေအနေ	၂ စာအုပ်ဖြင့်ဖြင့် ကျွန်ုပ်တို့လက်ရှိအခြေအနေ
၃ စာအုပ်ဖြင့်ဖြင့် ကျွန်ုပ်တို့လက်ရှိအခြေအနေ	၃ စာအုပ်ဖြင့်ဖြင့် ကျွန်ုပ်တို့လက်ရှိအခြေအနေ
၄ များပြားစွာ၊ ရေ၊ မြေ၊ များပြားစွာ၊ လောကီဆုံးရှုံးရခြင်း	၄ များပြားစွာ၊ ရေ၊ မြေ၊ များပြားစွာ၊ လောကီဆုံးရှုံးရခြင်း
၅ ကျေးရွာဖွံ့ဖြိုးရေး၊ မီး၊ ရေ၊ မြေ၊ လောကီဆုံးရှုံးရခြင်း	၅ မီး၊ ရေ၊ မြေ၊ လောကီဆုံးရှုံးရခြင်း
၆ စာအုပ်ဖြင့်ဖြင့် ကျွန်ုပ်တို့လက်ရှိအခြေအနေ	၆ စာအုပ်ဖြင့်ဖြင့် ကျွန်ုပ်တို့လက်ရှိအခြေအနေ
၇ စာအုပ်ဖြင့်ဖြင့် ကျွန်ုပ်တို့လက်ရှိအခြေအနေ	၇ စာအုပ်ဖြင့်ဖြင့် ကျွန်ုပ်တို့လက်ရှိအခြေအနေ



က။ လူထုစီမံကိန်း၏ လာမည့် (၄) နှစ်အတွက် အကျုံးဝင်သော ဦးစားပေး ဖွံ့ဖြိုးတိုးတက်မှု လုပ်ငန်း အစီအစဉ်များအားဖော်ပြပါ။

အဆင့်	ကျေးရွာအတွက် ဦးစားပေး ဖွံ့ဖြိုးတိုးတက်မှု လုပ်ငန်းစဉ်များ	အဆိုပြုသူ (အမျိုးသားများ/ အမျိုးသမီးများ/အမျိုးသား+ အမျိုးသမီး)	ခန့်မှန်းကုန်ကျ စရိတ်	အကျိုးခံစားခွင့်ရှိသူ ခန့်မှန်းခြေ အရေ အတွက်
၁	ဖွံ့ဖြိုးရေးအဖွဲ့ - ပြုပြင်	က+မ		၈၇၇
၂	ရွာအဖွဲ့အစည်း - ပြုပြင်	က+မ		၈၇၇
၃	ဆည်ပြုပြင်ရေး	က+မ		၈၇၇
၄	စာကြည့်တိုက်တည်ဆောက်	က+မ		၈၇၇
၅				
၆				
၇				

ဃ။ လူထုစီမံကိန်း၏ လာမည့် (၄) နှစ်အတွက် အကျုံးမဝင်သော ဦးစားပေး ဖွံ့ဖြိုးတိုးတက်မှု လုပ်ငန်း အစီအစဉ်များအားဖော်ပြပါ။

အဆင့်	ကျေးရွာအတွက် ဦးစားပေး ဖွံ့ဖြိုး တိုးတက်မှု လုပ်ငန်းစဉ်များ	အဆိုပြုသူ (အမျိုးသားများ/ အမျိုးသမီးများ/အမျိုးသား+ အမျိုးသမီး)	အခန်းကဏ္ဍ
၁	ရွာအဖွဲ့အစည်း	က+မ	
၂			
၃			
၄			
၅			
၆			

ခေါင်းဆောင်၊ ကျေးရွာစီမံကိန်းအထောက်အကူပြုကော်မတီမှ အတည်ပြုသည်။

အမည် ----- ဦးကျော်စွာ ----- လက်မှတ် -----  ----- နေ့စွဲ ----- ၂၆.၃.၁၇ -----



၁၁။ ပုံစံ ၈-၄။ ကျေးရွာဖွံ့ဖြိုးရေးစီမံကိန်းလုပ်ငန်းခွဲရွေးချယ်ခြင်းပုံစံ

ပုံစံ - ၈ - ၄ ကျေးရွာအုပ်စုစီမံကိန်းလုပ်ငန်းခွဲရွေးချယ်ခြင်းပုံစံ (Form PC 4)

လမ်းညွှန်ချက်။ စီမံကိန်းလုပ်ငန်းခွဲရွေးချယ်မှုအစည်းအဝေးပြီးနောက်တွင် ကျေးရွာအုပ်စု CF/TF တို့၏ အကူအညီရယူ၍ ကျေးရွာစီထောက်ကော်မတီမှ လက်မှတ်ရေးထိုးပြီး အဆိုပါပုံစံအား ပြည်ပုံအောင်မြင်သွင်းရမည်။ ဤပုံစံအား ပြည်ပုံစုပြုသွင်းပြီးပါက ကျေးရွာအုပ်စုဖွံ့ဖြိုးတိုးတက်ရေးစီမံချက်တွင် TPIIC သို့ ပေးပို့ရန်အတွက် နောက်ဆက်တွဲအဖြစ် တားရှိရမည်။ CF မှ ကျေးရွာတစ်ရွာချင်းစီ၏ စီမံကိန်းလုပ်ငန်းခွဲခွဲရောင်းရာ အချက်အလက်များကို MIS သို့ ထည့်သွင်းရမည်။ (ယခုနှစ်စီမံကိန်းလုပ်ငန်းခွဲ လုပ်ကိုင်သော ကျေးရွာများ မပါဝင်ပါ။)

ကျေးရွာစည်းရုံးရေးမှူး/ဝန်ထမ်းအမည် - ဒေါ်ကလေးအေး
 နေ့စွဲ - ၂၀၂၁-၀၅-၂၇
 ပြည်နယ်/တိုင်း - မန္တလေး၊ မြို့နယ် - ပျော်ဘွယ်
 စက်ဝန်းအားအမှတ်ဖြစ်ပေးပါ။(✓) စက်ဝန်း(၁)၊ စက်ဝန်း(၂)၊ စက်ဝန်း(၃)၊ စက်ဝန်း(၄)
 ကျေးရွာအုပ်စု ပျော်ဘွယ်

ကျေးရွာအမည်	ထောင်ရွက်မည့် လုပ်ငန်းများ	အတိုင်းအတာ	ခန့်မှန်း တိုက်ရိုက် အကျိုးစီးပွားခွင့် ရှိသူများ	အဆိုပြုတင်ပြသူ	ခန့်မှန်းကုန်ကျစရိတ်			
					စီမံကိန်းမှ ထည့်ဝင်မှု	ကျေးရွာမှ ထည့်ဝင်မှု	အခြားထည့်ဝင်မှု (ဖော်ပြပါ) ထည့်ဝင်ငွေ အမည်/အဖွဲ့	
ချောင်းကြီး	ရွာစေတီ၊ ရွာအိမ်		၃၂၄	<input type="checkbox"/> ကျား <input type="checkbox"/> မ <input checked="" type="checkbox"/> အကျား+မ				
ညောင်ပင်	ရွာစေတီ၊ ရွာအိမ်		၂၅၃	<input type="checkbox"/> ကျား <input type="checkbox"/> မ <input checked="" type="checkbox"/> အကျား+မ				
ဆည်ရွာ	ရွာစေတီ၊ ရွာအိမ်		၄၅၄	<input type="checkbox"/> ကျား <input type="checkbox"/> မ <input checked="" type="checkbox"/> အကျား+မ				
ကျေးတာ	ရွာစေတီ၊ ရွာအိမ်		၄၅၅	<input type="checkbox"/> ကျား <input type="checkbox"/> မ <input checked="" type="checkbox"/> အကျား+မ				

ရာထူး ကျေးရွာအုပ်စု စီ/ထောက်ကော်မတီ ဥက္ကဋ္ဌ အမည် လက်မှတ် ရက်စွဲ
 ဦးတင်အောင် ၂၀၂၁-၀၅
 ဒေါ်ခင်မြနု ၂၀၂၁-၀၅



ပုံစံ - ၈ - ၄ ကျေးရွာအုပ်စုစီမံကိန်းလုပ်ငန်းခွဲရွေးချယ်ခြင်းပုံစံ (Form PC 4)

လမ်းညွှန်ချက်၊ စီမံကိန်းလုပ်ငန်းခွဲရွေးချယ်မှုအစည်းအဝေးပြီးနောက်တွင် ကျေးရွာအုပ်စုမှ CF/TF တို့၏ အကူအညီရယူ၍ ကျေးရွာစီထောက်ကော်မတီမှ လက်မှတ်ရေးထိုးပြီး အဆိုပါပုံစံအား ပြည်ပုံစံအောင်မြင်သွင်းရမည်။ ဤပုံစံအား ပြည့်စုံစွာဖြည့်သွင်းပြီးပါက ကျေးရွာအုပ်စုမှူးကြီးတို့ထက်ရောက်ရှိရာတွင် TPIC သို့ ပေးပို့ရန်အတွက် နောက်ဆက်တွဲအဖြစ် တားရိုက်မည်။ CF မှ ကျေးရွာတစ်ရွာချင်းစီ၏ စီမံကိန်းလုပ်ငန်းခွဲဆိုင်ရာ အချက်အလက်များကို MIS သို့ ထည့်သွင်းရမည်။ (ယခုနှစ်စီမံကိန်းလုပ်ငန်းခွဲ မလုပ်ကိုင်သော ကျေးရွာများ မပါဝင်ပါ။)

ကျေးရွာစည်းရုံးရေးမှူး/ဝန်ထမ်းအမည် - ဒေါ်လှ လှမော်

နေ့စွဲ - ၂၈.၂.၁၅

ပြည်နယ်/တိုင်း - မန္တလေး - မြို့နယ် ကျောက်စွယ်

စက်ဝန်းအားအမှတ်ဖြစ်ပေးပါ။ (V) စက်ဝန်း(၀) စက်ဝန်း(၂) စက်ဝန်း(၃) စက်ဝန်း(၄) စက်ဝန်း(၅) စက်ဝန်း(၆) စက်ဝန်း(၇) စက်ဝန်း(၈) စက်ဝန်း(၉)

ကျေးရွာအုပ်စု - ကျောက်စွယ်

ကျေးရွာအမည်	ဆောင်ရွက်မည့် လုပ်ငန်းများ	အတိုင်းအတာ	ခန့်မှန်း တိုက်ရိုက် အကျိုးခံစားခွင့် ရှိသူများ	အဆိုပြုတင်ပြသူ	ခန့်မှန်းကုန်ကျစရိတ်			
					စီမံကိန်းမှ ထည့်သွင်းမှု	ကျေးရွာမှ ထည့်သွင်းမှု	အခြားထည့်သွင်းမှု (ဖော်ပြပါ) ထည့်သွင်းငွေ အမည်/အဖွဲ့	
ထန်းတစ်			၇၂၉	<input type="checkbox"/> ကျား <input type="checkbox"/> မ <input checked="" type="checkbox"/> ကျား+မ				
သစ်ဆိမ်ယေ	၅၀၀၀ ၁၀၀၀၀		၅၀၅	<input type="checkbox"/> ကျား <input type="checkbox"/> မ <input checked="" type="checkbox"/> ကျား+မ				
ပိတောက်ပေ	၅၀၀၀၀ ၅၀၀၀		၃၅၂	<input type="checkbox"/> ကျား <input type="checkbox"/> မ <input checked="" type="checkbox"/> ကျား+မ				
အင်းပေ	၅၀၀၀ ၅၀၀၀		၂၈၀	<input type="checkbox"/> ကျား <input type="checkbox"/> မ <input checked="" type="checkbox"/> ကျား+မ				

ရာထူး ကျေးရွာအုပ်စု စီ/ထောက်ကော်မတီ ဥက္ကဋ္ဌ အမည် လက်မှတ် ရက်စွဲ

ဦးစာဓာတ် ၂၈.၂.၁၅

ဒေါ်ခင်မြစု ၂၈.၂.၁၅



လူထုပတ်ဝန်းကျင်ထိခိုက်မှုလျှော့ချရေးဦးစီးဌာန

အမှတ်: ၃ / ၉-၉-၂၀၁၅

ပုံစံ ၈-၄ ကျေးရွာအုပ်စုစီမံကိန်းလုပ်ငန်းခွဲရွေးချယ်ခြင်းပုံစံ

လမ်းညွှန်ချက်။ ကျေးရွာအုပ်စုစီမံချက်ရေးဆွဲသည့်အစည်းအဝေးတွင် ဤပုံစံအား လူထုစည်းရုံးရေးမှူး / လက်ထောက်နည်းပညာမှူးတို့၏ အကူအညီဖြင့်ပြည့်စုံစွာ ဖြည့်သွင်းရမည်။ ဤပုံစံအားပြည့်စုံစွာဖြည့်သွင်းပြီးပါက ကျေးရွာအုပ်စုမှူးတို့ထက်ရှေ့ဆုံးရက်တွင်နောက်ဆုံးရက်အဖြစ်တွဲထားရမည်။ CF မှ အချက်အလက်များကို MIS သို့ ထည့်သွင်းရမည်။ ကျေးရွာစည်းရုံးရေးမှူး/ဝန်ထမ်းအမည် - ဒေါ်အေးအေး

နေ့စွဲ - ၂၀၁၅.၁၁.၁၇

ပြည်နယ်/တိုင်း: မန္တလေး၊ မြို့နယ်: ကျောက်တန်း

စက်ဝန်းအားအမှတ်ဖြစ်ပေးပါ (✓) စက်ဝန်း(၀) စက်ဝန်း(၂) စက်ဝန်း(၃) စက်ဝန်း(၄)

ကျေးရွာအုပ်စု: ကျေးရွာအုပ်စု

ကျေးရွာအမည်	ဆောင်ရွက်မည့် လုပ်ငန်းများ	အတိုင်းအတာ	ခန့်မှန်း တိုက်ရိုက်အကျိုး ခံစားခွင့်ရှိသူများ	အဆိုပြုထားသည့် အချက်အလက်များ	ခန့်မှန်းကုန်ကျစရိတ်			စုစုပေါင်း
					စီမံကိန်းမှ ထည့်ဝင်မှု	ကျေးရွာမှ ထည့်ဝင်မှု	အခြားထည့်ဝင်မှု (ဖော်ပြပါ) ထည့်ဝင်ငွေ အမည်/အဖွဲ့	
ဒို့င်းကျေးရွာ	မူလအခြေအနေအထား		၈၇၂	<input type="checkbox"/> ကျား <input type="checkbox"/> မ <input checked="" type="checkbox"/> ကျား+မ				
				<input type="checkbox"/> ကျား <input type="checkbox"/> မ <input type="checkbox"/> ကျား+မ				
				<input type="checkbox"/> ကျား <input type="checkbox"/> မ <input type="checkbox"/> ကျား+မ				
				<input type="checkbox"/> ကျား <input type="checkbox"/> မ <input type="checkbox"/> ကျား+မ				
				<input type="checkbox"/> ကျား <input type="checkbox"/> မ <input type="checkbox"/> ကျား+မ				

ရက်စွဲ: ကျေးရွာအုပ်စု စီ/ထောက်ကော်မတီ ဥက္ကဋ္ဌ

ဒို့င်းကျေးရွာအုပ်စု စီ/ထောက်ကော်မတီ ဥက္ကဋ္ဌ: ဒေါ်အေးအေး

လက်မှတ်: ဒေါ်အေးအေး

ရက်စွဲ: ၂၀၁၅.၁၁.၁၇



၁၂။ အစည်းအဝေးမှတ်တမ်းများ



ကျေးရွာအစည်းအဝေးမှတ်တမ်း

အစည်းအဝေးပြုလုပ်သည့်နေရာ	။	။	ခမ္ဘာဂြိုဟ်
ကျေးရွာ	။	။	ခိုင်လှရွာ
ကျေးရွာအုပ်စု	။	။	ရွှေလှိုင်ရွာ
အချိန်	။	။	(၇:၀၀)နာရီ
အစည်းအဝေးအမည်	။	။	ဒုတိယအကြိမ် အစည်းဝေး
တက်ရောက်သူဦးရေ	။	။	ကျား (၅၅)၊ မ (၅၁) စုစုပေါင်း (၁၀၆)

အစည်းအဝေးတွင်ဆွေးနွေးသည့်အကြောင်းအရာ

- ၁။ ဒုတိယအကြိမ် အစည်းဝေးကို (၇:၀၀)နာရီတွင် စတင်ပါသည်။
- ၂။ (၇:၀၀) မှ (၇:၁၀) ထိ ဆွေးနွေးခြင်း နှင့် သုံးသပ်ခြင်း ကိုပြု
- ၃။ စာတမ်းပြုပါသည်။ ပြိုင်ပွဲအောင်မြင်ရေး အစည်းဝေး ဖွဲ့စည်း
- ၅။ အဖွဲ့ဝင်များကို အစည်းဝေး တက်ရောက်သူများ အား ပြုစုပေးခြင်း
- ၆။ ပြုပါသည်။
- ၇။ (၇:၁၀) မှ (၇:၂၀) ထိ ပထမဆုံး မြေပုံဆွဲရေး ပြုစုပေးခြင်း
- ၈။ ပေးအပ်ခြင်း (၇၂) မျှော် ကို မဲပေး (၇၂) မဲပေးပေးပြီး စီမံကိန်း (၄)
- ၉။ ဒုတိယအကြိမ် အစည်းဝေး အား စီမံကိန်း ပြုစုပေးပါသည်။
- ၁၀။ ကိုယ်ပိုင် မဲပေး ပြုစုပေးခြင်း စီမံကိန်း (၄) ဒုတိယအကြိမ်

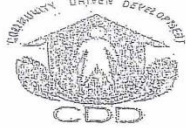

ဆွေးနွေးချက်များ (ပြောသူနှင့်အကြောင်းအရာကိုတွဲမှတ်တမ်းတင်ရန်)

မိမိ (၂, ၃, ၄) နှင့် ပါသည့် မိမိများနှင့် ပူးတွဲ ဦးစားပေး
 (၁) များစွာ ထားပါသည်။

(၁: ၅) မှ (၁: ၃၀) ထိ အကဲဖြတ်မှုများ၊ ဆောင်ရွက်မှုများ၊
 ဆုံးဖြတ်မှုများ ပြပါသည်။

(၁: ၃၀) မှ (၁: ၃၀) ထိ ဆုံးဖြတ်မှုများ ပြပါသည်။

(၁: ၃၀) မှ (၁: ၅) ထိ အကျိုးဆောင် ရန်ပုံငွေနှင့် ဆက်သွယ်
 စီမံကိန်းဆိုင်ရာများ ဆုံးဖြတ်မှုများ ပြပါသည်။

(၁: ၅) မှ (၂: ၀၀) ထိ ကော်မတီများ ဖွဲ့စည်းပါသည်။

ကော်မတီများနှင့် ကျေးဇူးတင် / တောင်းဆိုမှုများ (၁)၊ မ(၁)၊
 ဝယ်ယူမှုနှင့် ကျား (၂)၊ မ(၁)၊ ဆေးကြောခြင်း၊ ကြီးကြပ်ရေးနှင့် ကျား (၁)၊
 မ(၁)၊ လည်ထက်ထိန်းသိမ်းရေးနှင့် ကျား (၁)၊ မ(၁)၊ ဝယ်ယူမှုနှင့်
 ကြားဖြတ်မှု ရှေးနှင့် ကျား (၁)၊ မ(၁) များကို ရပ်စဲမှုနှင့် အားအရည်
 ဝေ၊ စက်ရုံကော်မတီများ တွဲဖက်ဖွဲ့စည်းမှု ပြပါသည်။



ဆုံးဖြတ်ချက်များ

၁။ ဂွာမတ် ဘဏ် ပြုပြင်မှု

၂။ ဂွာမတ် ပြုပြင်မှု

၃။ ဆည် ပြုပြင်မှု

၄။ စာကြည့်တိုက် ဆည်ဆောက်မှု

၅။

.....

၆။

.....

၇။

.....

မှတ်တမ်းတင်သူ - *Lee*
အမည် - ဒေါ်ဖုတ်စန်
ရာထူး - ဗဟိုစဉ်းပြန်ရေးရာ
ရက်စွဲ - ၂၇.၂.၁၇

[Signature]
အတည်ပြုသူ
အမည် ဒေါ်ကျော်စွေ
ရာထူး - ရွေးကောက်ပွဲရေးဦးစီးဌာန
ရက်စွဲ - ၂၇.၂.၁၇



၁၃။ ကဏ္ဍအလိုက် အခက်အခဲမှတ်တမ်း

အုပ်စု - - - - - ပျောက်ကြွေ - - - - - အကျေးဇူး - - - - - ခွဲခြားမှု - - - - -

နောက်ဆက်တွဲ (၄) ခြားနားသော အပိုင်းများအတွက် ဦးစားပေးဖွဲ့ ဖြိုးရေးလုပ်ငန်းစဉ် အနှစ်ချုပ်

မှရှင်းသည်အား VPSC တွင်ထားရှိရပါမည်။ အခြားဌာနများနှင့် ညှိနှိုင်းရန်အတွက် မိတ္တူအား TPIC သို့ပို့ရပါမည်။ MIS data အနေဖြင့် သွင်းရန် မလိုအပ်ပါ။

အဆင့်	လုပ်ငန်း	မည်သူဦးစားပေးလဲ	ကျေးဇူးတင်တာဝန်ခံသူ (သို့) အဖွဲ့	ပြင်ပမှမည်သူ ထောက်ပံ့ မလဲ	
အခြေခံအဆောက်အအုံ	၁	ရွာဝက်လက် ပြုပြင်ခြင်း	<input checked="" type="checkbox"/> မိ <input checked="" type="checkbox"/> ကျား	ကျေးရွာစီဆောက် ကော်မရှင်	လူထုစတင်ပြုစီမံကိန်း
	၂	ရွာကျွန်းဆက် လက်ပြုပြင်ခြင်း	<input checked="" type="checkbox"/> မိ <input checked="" type="checkbox"/> ကျား	ကျေးရွာစီဆောက် ကော်မရှင်	လူထုစတင်ပြုစီမံကိန်း
	၃	ခက်ခဲဆုံးရွာ အတွင်းပေးပို့ခြင်း	<input checked="" type="checkbox"/> မိ <input checked="" type="checkbox"/> ကျား	ကျေးရွာစီဆောက် ကော်မရှင်	လူထုစတင်ပြုစီမံကိန်း
	၄		<input type="checkbox"/> မိ <input type="checkbox"/> ကျား		
	၅		<input type="checkbox"/> မိ <input type="checkbox"/> ကျား		
အထောက်အပံ့ပေးရေးအဖွဲ့အစည်း	၁	ဆွတ်ဖွယ်ခြင်း	<input checked="" type="checkbox"/> မိ <input checked="" type="checkbox"/> ကျား	ကျေးရွာစီဆောက် ကော်မရှင်	လူထုစတင်ပြုစီမံကိန်း
	၂		<input type="checkbox"/> မိ <input type="checkbox"/> ကျား		
	၃		<input type="checkbox"/> မိ <input type="checkbox"/> ကျား		
	၄		<input type="checkbox"/> မိ <input type="checkbox"/> ကျား		
	၅		<input type="checkbox"/> မိ <input type="checkbox"/> ကျား		
ကျန်းမာရေးနှင့် အာဟာရ	၁		<input type="checkbox"/> မိ <input type="checkbox"/> ကျား		
	၂		<input type="checkbox"/> မိ <input type="checkbox"/> ကျား		
	၃		<input type="checkbox"/> မိ <input type="checkbox"/> ကျား		
	၄		<input type="checkbox"/> မိ <input type="checkbox"/> ကျား		
	၅		<input type="checkbox"/> မိ <input type="checkbox"/> ကျား		
ပညာရေး	၁	ကျွတ်စိမ်း၊ အောက်ကျေးရွာ	<input checked="" type="checkbox"/> မိ <input checked="" type="checkbox"/> ကျား	ကျေးရွာစီဆောက် ကော်မရှင်	လူထုစတင်ပြုစီမံကိန်း
	၂		<input type="checkbox"/> မိ <input type="checkbox"/> ကျား		
	၃		<input type="checkbox"/> မိ <input type="checkbox"/> ကျား		