

ပြည်ထောင်စုသမ္မတ မြန်မာနိုင်ငံတော် အစိုးရ
စိုက်ပျိုးရေး၊ မွေးမြူရေးနှင့် ဆည်မြောင်းဝန်ကြီးဌာန
ကျေးလက်ဒေသဖွံ့ဖြိုးတိုးတက်ရေး ဦးစီးဌာန
ပျော်ဘွယ်မြို့နယ်



လူထုဗဟိုပြုစီမံကိန်း
National Community Driven Development Project
(NCDDP)



ကျေးရွာဖွံ့ဖြိုးရေးအစီအစဉ်
Village Development Plan (VDP)
ဒီးဒုတ်ကုန်းကျေးရွာ၊ ယဲကြီးကျေးရွာအုပ်စု

၂၀၂၀ ခုနှစ်

ပျော်ဘွယ်မြို့



မာတိကာ

- ၁။ မြို့နယ်မြေပုံ
- ၂။ ကျေးရွာမြေပုံ(တည်နေရာ)
- ၃။ အုပ်စုတွင်ပါဝင်သောကျေးရွာများစာရင်း
- ၄။ ကျေးရွာအခြေခံအချက်အလက်များ (ကျေးရွာသမိုင်းကြောင်း)
- ၅။ လူထုပူးပေါင်းပါဝင်သော လူမှုဆန်းစစ်ခြင်းနှင့် အကဲဖြတ်ခြင်းလုပ်ငန်းစဉ်(PSA/PRA)အကျဉ်းချုပ်ဇယား
- ၆။ ကျေးရွာဖွံ့ဖြိုးရေးအစီအစဉ်အတွက်အသုံးပြုခဲ့သော PRA tools များနှင့်တစ်ခုချင်းစီအတွက် သုံးသပ် ချက်များ
- ၇။ ကော်မတီဝင်များရွေးချယ်ခြင်းနှင့်ကျေးရွာဖွံ့ဖြိုးရေးအစီအစဉ်ဆောင်ရွက်မှုမှတ်တမ်းဓါတ်ပုံများ
- ၈။ ကျေးရွာအချက်အလက် (ပုံစံ-၁)
- ၉။ စီမံကိန်းစက်ဝန်းအချိန်ဇယား (ပုံစံ-၂)
- ၁၀။ ကျေးရွာဖွံ့ဖြိုးရေးဦးစားပေးအစီအစဉ် (ပုံစံ-၃)
- ၁၁။ အစည်းအဝေးမှတ်တမ်းများ
- ၁၂။ ကဏ္ဍအလိုက်ဦးစားပေးဖွံ့ဖြိုးရေးလုပ်ငန်းစဉ်များ



၁။ ဖျော်ဘွယ်မြို့နယ် မြေပုံ

ဖျော်ဘွယ်မြို့နယ်အခြေပြမြေပုံ

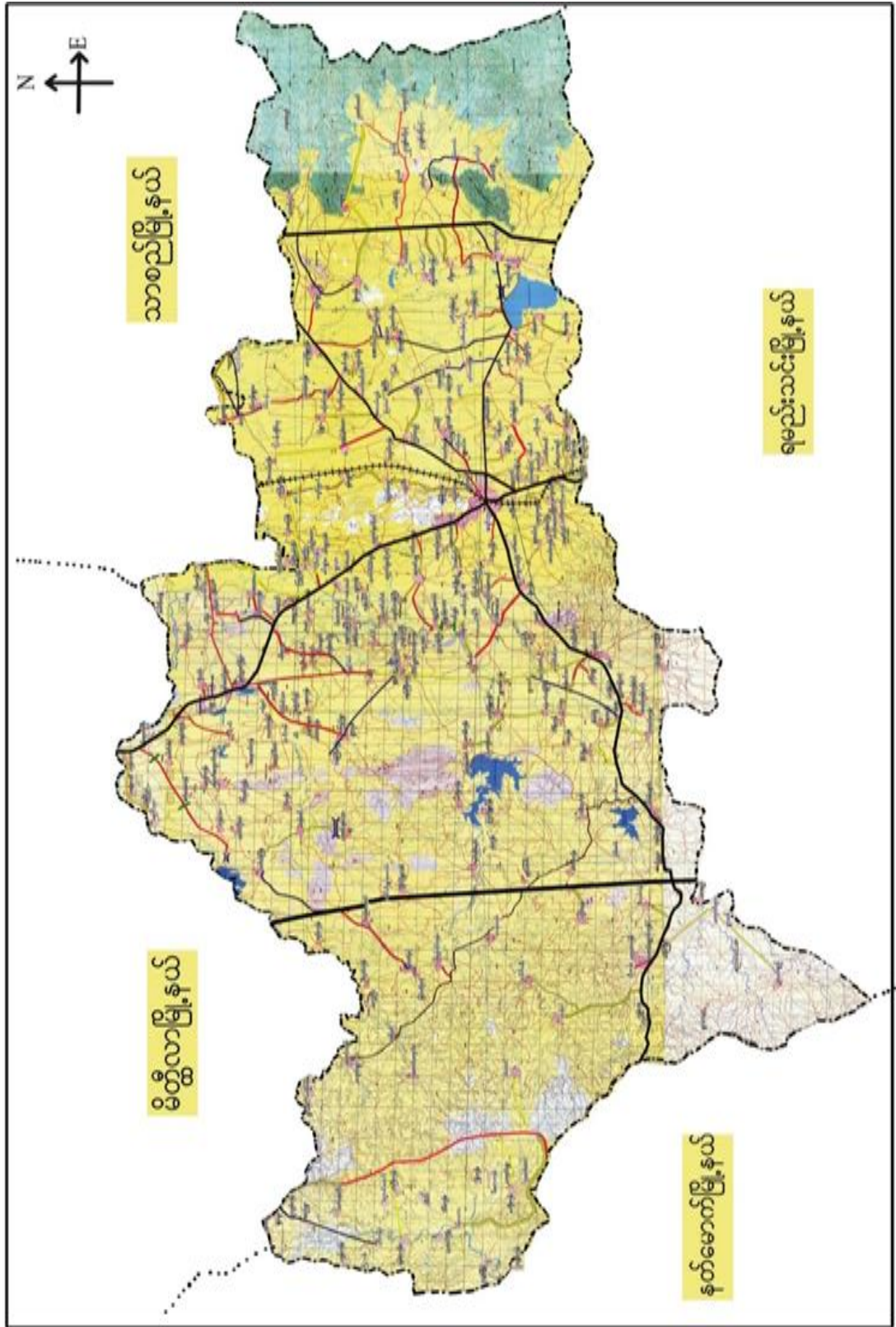



၂။ပဲကြီးကျေးရွာအုပ်စုမြေပုံ

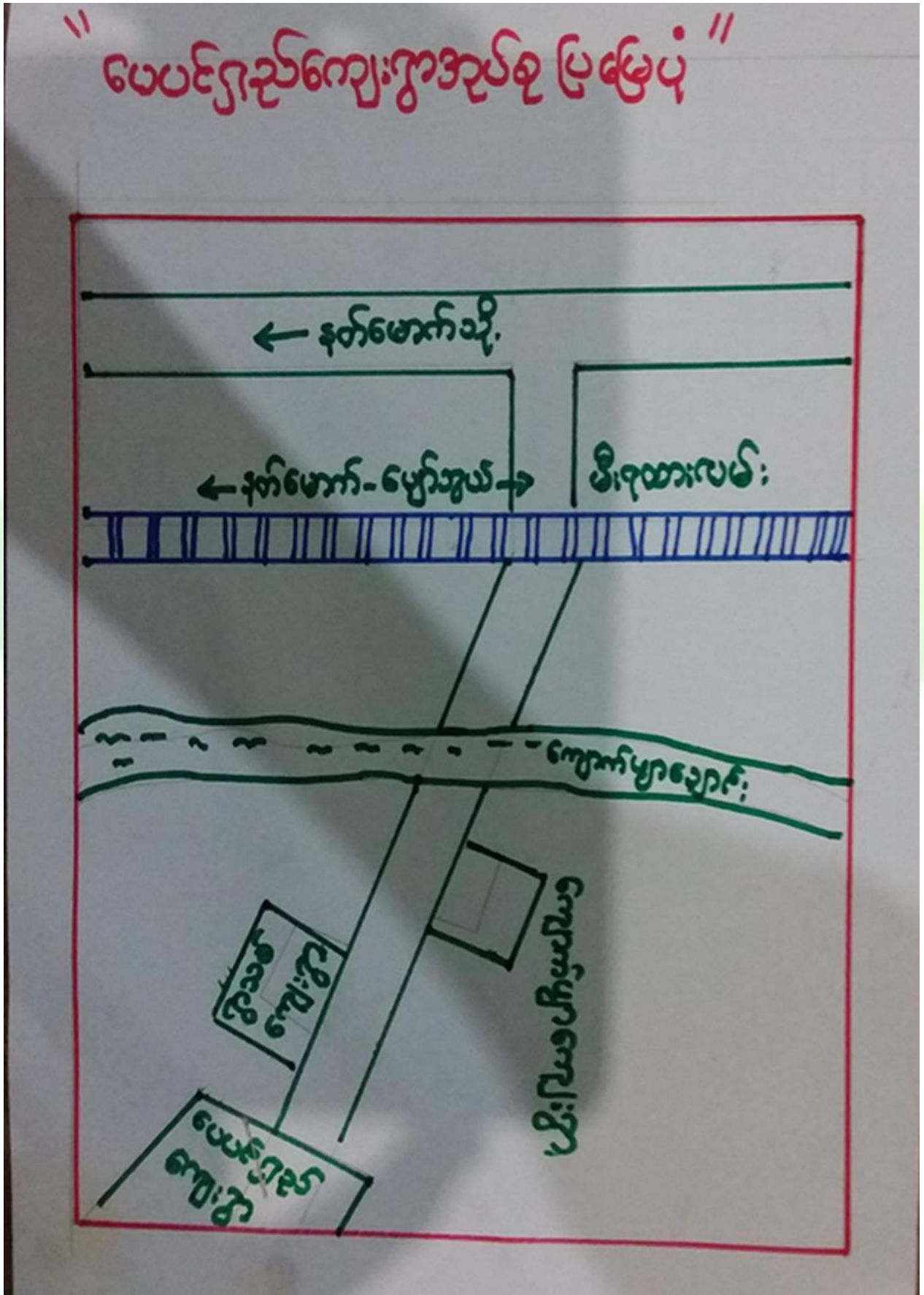



၃။ ကျေးရွာအုပ်စုတွင်ပါဝင်သော ကျေးရွာများ
 ၁။ ယဲကြီး ၂။ ဒီးဒုတ်ကုန်း
 ၄။ ကျေးရွာ၏အခြေခံအချက်အလက်များ
 ကျေးရွာသမိုင်းအကျဉ်း

"ဒီးဒုတ်ကုန်းကျေးရွာသမိုင်း"

- မန္တလေးတိုင်း ၊ ရမည်းသင်းခရိုင် ၊ မျော်ဘွယ်မြို့နယ်
 ယဲကြီးကျေးရွာ အုပ်စုတွင် တည်ရှိသောကျေးရွာကလေး
 ဖြစ်ပါသည်။ ဒီးဒုတ်ကုန်းကျေးရွာသည် ဟိုဂွေးယခင်
 ကတည်းက ဖြစ်ပေါ်တည်ရှိနေသော ကျေးရွာတော့ဖြစ်
 ဖြီး ဂွေးဟောင်း ဘုန်းတော်ကြီးကျောင်း တစ်ကျောင်းတည်ရှိ
 ပါသည်။ အများစုမှာ ထောင်သူ လယ်သမား များဖြစ်ကြ
 ဖြီး လယ်ယာဖြေထက် ကုန်းသီးခွံကိုအများဆုံးစိုက်ပျိုး
 မွေးမြူကြသည်။ စိမ်းထောင်စု ဦးဂွေမှာ ၁၃၂၇ ခု ဂြိုဟ်
 မန္တဘာသာကို ကိုးကွယ် ကြသည်။ စာသင်ကျောင်းတစ်
 ကျောင်း ဂြိုဟ် လမ်းပန်း ဆက်သွယ်ရေး ကောင်းမွန်သော
 ကျေးရွာကလေးတော့ ဖြစ်ပါသည်။ တခိုင်တပိုင်
 မွေးမြူရေး အဖြစ် ကြက်၊ ဝက်၊ ဆိတ်၊ ကိုအဓိက
 မွေးမြူကြပါသည်။



- ထိခိုက်လွယ်သော အုပ်စုများ လူဦးရေ (သက်ကြီး၊ မြေယာမဲ့၊ မသန်စွမ်းအုပ်စုများ)

သက်ကြီး	မြေယာမဲ့	မသန်စွမ်း
ကျား (၆၀)၊မ (၂၀)	ကျား (-)၊မ (-)	ကျား (-)၊မ (-)

- ကျေးရွာတွင်းရရှိနိုင်သော ဝန်ဆောင်မှုများ (ကျန်းမာရေးဆေးခန်း၊ စာသင်ကျောင်း)

ဆေးရုံ/ဆေးခန်း	စာသင်ကျောင်း	စာကြည့်တိုက်	မူကြိုကျောင်း	ဈေး
မရှိ	ရှိ	မရှိ	မရှိ	မရှိ

- ရွာသူရွာသားများ၏ အဓိကစီးပွားရေးလုပ်ငန်း (စိုက်ပျိုးမွေးမြူရေး၊ အခြားသီးနှံများ)

မွေးမြူရေး		စိုက်ပျိုးရေး		အခြား
နွား၊ဝက်	ဆိတ်၊ကြက်	နှမ်း၊ငရုတ်	ပဲမျိုးစုံ	

- အဓိကရရှိနိုင်သော အရင်းအမြစ်များ

ကျောက်	သဲ	ကျောက်ဆွေး	လှင်းမြေ	အခြား
မရှိ	ရှိ	မရှိ	မရှိ	မရှိ

- ကျေးရွာနှင့်သက်ဆိုင်သော အခြားအရင်းအမြစ်များ

သောက်သုံးရေရရှိနိုင်မှု	မြေလွတ် မြေရိုင်း	ဆည်ရေသောက်ဧရိယာ	အခြား
ရှိ	ရှိ	မရှိ	



၅။ လူထုပူးပေါင်းပါဝင်သော လူမှုဆန်းစစ်ခြင်းနှင့် အကဲဖြတ်ခြင်းလုပ်ငန်းစဉ် (PSA/PRA) အကျဉ်းချုပ်ဇယား

စဉ်	ကရိယာများ (PRA Tools)	ရက် စွဲ	ဦးတည်အုပ်စုနှင့် ရည်ရွယ်ချက်များ	တက်ရောက်သူ			အဓိက ဆွေးနွေးချက်များ
				ကျား	မ	ပေါင်း	
၁	ကျေးရွာလူမှုရေး၊ အရင်းအမြစ်ပြမြေပုံ (Social Map/ Resource Map)	၆.၁၁.၂၀၁၉	ရပ်မိရပ်ဖ၊ ကော်မတီဝင်များ၊ ကျေးရွာလူထုများ မြေပုံအားအသုံးပြု၍ ၎င်းတို့၏ အဓိကပြဿနာများ၊ အရင်းအမြစ်များနှင့် အခြေခံအဆောက် အအုံများ၊	၁၂	၇	၁၉	ကျေးရွာလူထု၏ ထင်ရှားသောမြေနေရာ၊အခြေခံ အဆောက်အအုံများ၊တိုင်းရင်းသ ားနှင့် ဘာသာရေး အဖွဲ့အစည်းများ၊မသန်စွမ်းသူရှိ သည့်အိမ်ထောင်စုများ၊အမျိုးသ မီးဦးဆောင်သည့်အိမ်ထောင်စုမျ ား၊လူမှုရေးဆိုင်ရာအချက်အလ က်များ။ ပြဿနာများနှင့် ဖြစ်နိုင်ခြေရှိသောအဆောက်အအုံ းသစ်များ
၂	ဥစ္စာနေကြွယ်ဝမှုအ ဆင့်သတ်မှတ်ခြင်း (Wealth Ranking)	၆.၁၁.၂၀၁၉	ကျေးရွာအတွင်း စီးပွားရေးအခြေအနေ နက္ခတ်ခြားသောအုပ် စုများကိုစိစစ်ရန် ချမ်းသာ၊ အလယ်အ လတ်၊နွမ်းပါး၊ အလွန်နွမ်းပါးအုပ်စ များ	၃၇	၃၈	၇၅	ကျေးရွာအတွင်းရှိ အိမ်ထောင်စုများအား လူမှုစီးပွားအခြေအနေအလိုက် အုပ်စုများသတ်မှတ်ပေးခြင်း
၃	ကျေးမရေးရာကဏ္ဍ # ၁ ပိုင်ဆိုင်မှုနှင့်ခွဲခြမ်းစိ တ်ဖြာမှု	၆.၁၁.၂၀၁၉	အမျိုးသားနှင့်အမျိုး သမီးများ(အရင်းအ မြစ်ပိုင်ဆိုင်အသုံးချ မှု)	၈၂	၁၁၄	၁၉၆	အမျိုးသားနှင့်အမျိုးသမီးများ(အ ရင်းအမြစ်ပိုင်ဆိုင်အသုံးချမှု၊ ထိန်းချုပ်မှုအားခွဲခြမ်းစိတ်ဖြာခြင်း)။
၄	ရာသီခွင်ပြပြက္ခဒိန် (Seasonal Calendar)	၆.၁၁.၂၀၁၉	ကော်မတီဝင်၊ အမျိုးသမီး၊ အမျိုးသားများ	၄၀	၄၆	၈၆	ကျေးရွာတွင် တစ်နှစ်ပတ်လုံးကွဲပြားခြားနားသော အချိန်အလိုက် ဖြစ်ပျက်ဆောင်ရွက်ခဲ့သည့်ရာသီ ဥတု၊ စိုက်ပျိုးသီးနှံများ၊ လယ်ယာလုပ်ငန်းများ၊ နေ့စားလုပ်ငန်းများ၊ မွေးမြူရေးလုပ်ငန်းများ၊ ဝမ်းစာဖူလုံမှု နှင့် ပွဲတော်များ



၅	ကျားမရေးရာ# ၂ ပင့်ကူအိမ် ကွန်ယက် (Spider Web)	၆.၁၁.၂၀၁၉	အမျိုးသားများ နှင့် အမျိုးသမီးများ	၂၀	၃၀	၅၀	ကျေးရွာအတွင်းရှိ အမျိုးသမီး များ၏ အခြေအနေကိုသိရှိစေရန် တန်းတူအခွင့်အရေး ရရှိမှု နှင့် မရရှိသည့် အကြောင်းအရင်း၊ ပညာရေးအတွက်ဆုံးဖြတ်ချက်ချ ခြင်း၊ အိမ်မှုကိစ္စဆောင်ရွက်မှု
၆	အဖွဲ့အစည်းချိတ် ဆက်ပုံ - ဗင်းပုံစံ(Venn Diagram)	၆.၁၁.၂၀၁၉	ကျေးရွာအုပ် ချုပ်ရေးအဖွဲ့၊ ကျေးရွာ စီ/ ထောက်အဖွဲ့	၅၃	၄၉	၁၀၂	ကျေးရွာတွင်းရှိ အဓိကအုပ်စုများ၊အဖွဲ့အစည်းများ တည်ရှိနေမှုကိုသိရှိရန်၊ ၎င်းအဖွဲ့အစည်းများ၊အုပ်စုများ ဆက်စပ်နေမှု၊ပူးပေါင်းဆောင်ရွ က်မှုအားသိရှိနိုင်ရန်၊
၇	ပြဿနာသစ်ပင် (Problem Tree)	၆.၁၁.၂၀၁၉	အမျိုးသားများနှင့် အမျိုးသမီးများ	၂၀	၁၅	၃၅	ကျေးရွာဖွံ့ဖြိုးတိုးတက်မှု နောက်ကျခြင်းအကြောင်းသိရှိ နိုင်ရန်
၈	ကျေးရွာ၏ မျက်မှန်ချက် (၄)နှစ်စာ ကျေးရွာဖွံ့ဖြိုးရေးအ စီအစဉ်	၆.၁၁.၂၀၁၉	အမျိုးသားအုပ်စု၊အ မျိုးသမီးအုပ်စု၊လူင ယ်အုပ်စု၊ ရပ်မိရပ်ဖအုပ်စု	၄၀	၃၅	၇၅	ကျေးရွာသားများ၏ မဲပေးရွေးချယ်ထားသည့် ဖွံ့ဖြိုးတိုးတက်ရေးလုပ်ငန်းစဉ်များ အား ဦးစားပေးအလိုက်သတ်မှတ်ချက်



၆။ကျေးရွာဖွံ့ဖြိုးရေးအစီအစဉ်အတွက်အသုံးပြုခဲ့သော PRA Tools များနှင့်တစ်ခုချင်းစီအတွက်သုံးသပ်ချက်များ

၆.၁။ ကျေးရွာ သယံဇာတပြမြေပုံ

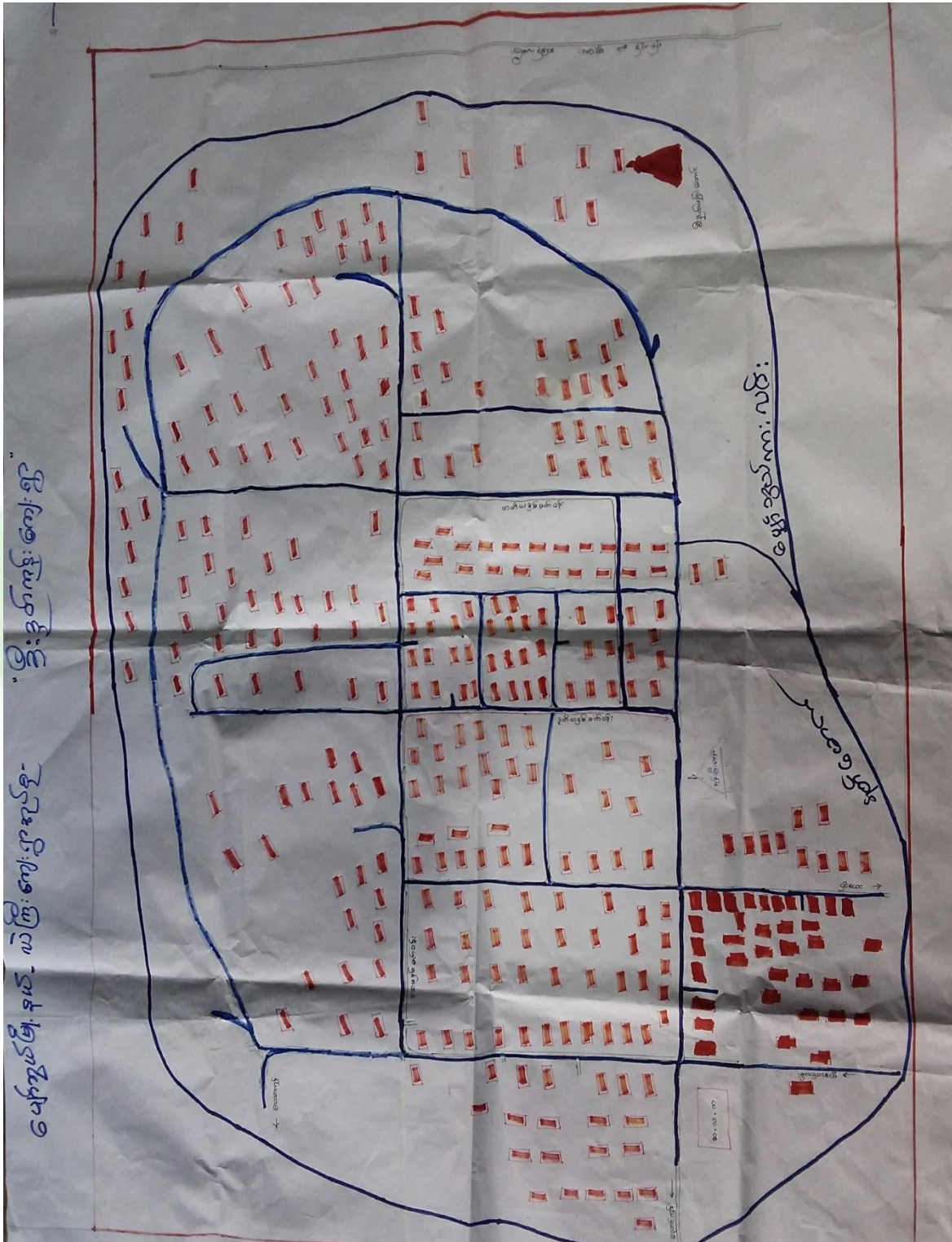



ကျေးရွာမြေပုံသုံးသပ်ချက်။

သွေးစွေးခြင်းနှင့် ဆင်းစပ်ခြင်း (စေ့ပုံ)

ကျေးရွာ - ဒီးဒုတ်ကုန်း

အုတ်စု - လယ်စိုက်

- အမျိုးသမီး ဦးစောင်သော အိမ်ထောင်စု ဖြစ်

- မဆင့်စွမ်း အိမ်ထောင်စု

- ပညာရေး အလယ်တန်းကျောင်း ဖြစ်

- ကျေးရွာတွင် စစ်ကိုင်းလူမျိုးများ နေထိုင်ပြီး နေထိုင်ရာတွင် လမ်းနှင့် ရွာကဝင်လမ်းများ ဖွဲ့စည်းသည်။

- ကျေးရွာတွင် လမ်းများဖြင့် ရွာသို့ တွင်သွားလာရန် ဝန်ဆောင်မှု ပေးသည်။

- ကလေးများ စာသင်ခေတ် မလုံလောက်ပါ။

- စိုက်ပျိုးရေးကို အဓိကထားလုပ်ကိုင်ကြပြီး ဆန်ပင်လုပ်ငန်းလည်း ဖြစ်



၆.၂။ ကျေးရွာအရင်းအမြစ် ပိုင်ဆိုင်မှုသုံးသပ်ခြင်း။

ပိုင်ဆိုင်မှုသုံးသပ်ခြင်း

ကျေးရွာ - ဒီးဒုတ်ကုန်၊
 ကုန်စုံ - လာကြီး၊
 ဖြေရှင်း - ဖျော်သွယ်
 ရက်စွဲ - ၉.၁၁.၂၀၁၉

အရင်းအမြစ်ပိုင်ဆိုင်မှုပုံစံများ

အမျိုးသား:	အမျိုးသမီး:	အမျိုးသား + အမျိုးသမီး:
စွဲ	ဆို	TV
မိ		ဆိတ်
လယ် ကွင်း		
ဆိတ်ကန်		
ကား		

ဦးဆောင်ဆွေးနွေးသူ - ဦးကျော်စွာ၊ ဒေါ်အုန်းမြ
 မျက်နှာစာ: တစ်ခု - ဒေါ်အိမ်
 ပါဝင်ဆွေးနွေးသူ - ကျား/မ + ၆ (၁၁၄)
 ၆၅၇၁ - ဘုန်းကြီးကျောင်း



ပိုင်ဆိုင်မှုသုံးသပ်ခြင်း။

ဆွေးနွေးခြင်းနှင့်စစ်ဆေးခြင်း (ဗိုင်းဆိုင်ဗဟု)

ကျေးဇူး-ဒီးနှုတ်ကုန်၊
အုပ်စု - ဃာကြီးအုပ်စု

- * ဣ၊ ကိုအမျိုးသားများကသာဆုံးဖြတ်ကြသည်။
- * ထိန်းချုပ်မှုဖြင့်လည်းကောင်း၊ အမျိုးသားများသာဖြစ်သည်။
- * ကာ၊ ကိုလဲအမျိုးသားများကသာဆုံးဖြတ် -
- * ထိန်းချုပ်မှုဖြင့်လည်းကောင်း၊ အမျိုးသားများဖြစ်သည်။
- * ဣ၊ သို့၊ ဆိတ်တို့ကိုအမျိုးသမီးများကအများဆုံးအဆုံးပြုပါသည်။
- * ထိန်းချုပ်မှုဖြင့်လည်းကောင်း၊ အမျိုးသမီးများသို့ထပ်မျိုးသာဖြစ်သည်။
- * လယ်ကွင်း၊ ကား၊ ဆိုင်ကယ်တို့ကိုအမျိုးသမီးများကသာထိန်းချုပ်



၆.၃။ ကျေးရွာ၏လူမှုစီးပွားအဆင့်သတ်မှတ်ခြင်း။ (Wealth Ranking)

ဥစ္စာဝန်ပိုင်ဆိုင်မှုအဆင့်နှင့် လမ်းသတ်မှတ်ခြင်း		အိမ်ထောင်စုအရေအတွက်	ရာခိုင်နှုန်း
အမျိုးအစား:	ဘဏ်မှတ်ချက်၊ အိမ်ကိရိယာများ	၂၀၀	၂၈.၃၃
ချွတ်သက	ထိုက်၊ စိုက်ခင်း၊ လယ်ယာ၊ ရွက်စက်၊ စက်ကိုင်၊ နွား၊ ဆိပ်ကန်၊ မီးစက်၊ ဆိုင်ကယ်၊ တိရစ္ဆာန်များ	၁၃၈	၃၉.၀၉
အလယ်အလတ်	အိမ်အိမ်စိုက်၊ ဂျစ်၊ နွား၊ ဆိုင်ကယ်၊ လယ်ယာစား	၉၀	၂၅.၄၉
နိမ့်ပါး	စေ့ကုန်ပစ္စည်း၊ နွား၊ ဝက်၊ ကလေးများ၊ မြေယာများ၊ အဆင့်တစ်ခုခု	၂၅	၇.၀၆
အဖွင့်နိမ့်ပါး	စက်ရုံ၊ စက်ကိုင်၊ လက်ဖက်ရည်စား၊ မြေမရှိ၊ အခြား	၃၅၃	၁၀၀
စုစုပေါင်း			



ဥစ္စာနေကြွယ်ဝမှုသုံးသပ်ချက်။

ဆွေးနွေးခြင်းနှင့် ဆန်းစစ်ခြင်း (ဥစ္စာစော)

ကျေးဇူး - ဒီ၊ နှစ်ကျိုး

အုပ်စု - ဃာ၊ ကြီး

- * ချမ်းသာသောအိမ်အရေအတွက်မှာ ၁၁ အိမ် "
- * အလယ်အလတ်အိမ်မှာ ၁၀၀ ဖြစ်ပါသည်။
- * နှမ်း ပါးသော အိမ်မှာ ၁၅၀ ဖြစ်ပါသည်။
- * အလွန်နှမ်းပါးသော အိမ်မှာ ၆၆ အိမ် ဖြစ်ပါသည်။
- * ချမ်းသာသော အိမ်တွင် လယ်ယာ၊ ဝါးစက အထက် နှင့် ဆိုင် ကယ်
ကာ၊ တွက်အိမ်တို့ ဖြစ်
- * အလယ် အလတ်တွင် လယ်ယာ၊ ဝါးစက နှစ်ထပ် အိမ် နှင့် ဆိုင် ကယ်
ဖြစ်
- * နှမ်း ပါးသော အိမ်တွင် လယ်ယာ ၃၀၀၀ နှင့် ဆိုင် ကယ် ဖြစ်
- * အလွန် နှမ်းပါးသော အိမ်တွင် ထရုံ ကာ သက်ကယ် မှို၊ လက်လှုပ်
လက်စား



ဆွေးနွေးခြင်းနှင့် ဆန်းစစ်ခြင်း (ရာသီခွင်ဖြေ)

ကျေးဇူး-ဒီး ခုတ်ကုန်၊
အုတ်စု - ယာ်ကြာ၊

ဖြူနုတ်-ပျော်တွယ်

- * တန်ခူးလတွင် ဖွဲ့စည်းမှုများ ဖြစ်ပေါ်ခြင်း၊ ဝေငွေ နည်းဖြင့် ထွက်ငွေ များ၊ ကြောင့် သိရပါသည်။
- * ကုသိုလ်တွင် လာထိုက်တို့ ဝေငွေ နည်းဖြင့် ထွက်ငွေ များပါသည်။
- * နယူးလတွင် သီးခြား များ၊ စိုက်ပျိုးချိန်ဖြစ်၍ ထွက်ငွေ များပါသည်။
- * ဝါဆိုလတွင် လာ စိုက်ပျိုးချိန်ဖြစ်သဖြင့် ထွက်ငွေ များပါသည်။
- * ဝါခေါင်လတွင် စိုက်ပျိုးသီးခြားများ အားလုံး ယေဘုယျ ထွက်လာသဖြင့် ဗုဒ္ဓဝေငွေရရှိ ထွက်ငွေ နည်းပါသည်။
- * တော်သမီးလတွင် ဂုတ်သိမ်းချိန်ဖြစ်သဖြင့် ဝေငွေများပါသည်။
- * သီတင်းကျွတ်လတွင် ဝေငွေများ သလှိုထွက်ငွေလဲများပါသည်။
- * တန်ဆောင်မုန်းလတွင် လာထိုက်တို့ ဝေငွေ များ သလှိုထွက်ငွေလဲများ
- * နတ်တော်လတွင် လာ ဝေငွေ ၊ ထွက်ငွေ ဥဒိဗျပါသည်။
- * ဖြာသိုလတွင် ဝေငွေကပုံ ဖြစ်ပေါ်၍ ထွက်ငွေ များပါသည်။
- * တပို့တွဲလတွင် ဝေငွေက နည်းဖြင့် ၊ ထွက်ငွေ များပါသည်။
- * ထာပေါလတွင် လာ ထွက်ငွေ များပါသည်။



၆.၅။ ဗင်းပုံစံကိုသုံးပြု၍ အဖွဲ့အစည်းများချိတ်ဆက်မှု

၁။ ဗင်းပုံစံကသုံးပြုရန်ပွဲစဉ် ချိတ်ဆက်မှု လေ့လာခြင်း။

ကျေးဇူး - ဒီးဒုတ်ကျိး
 ဘုတ်စု - ယကြီး

မြဝါး-ပျော်အောင်
 ရက်စွဲ - ငြိမ်းအောင်

ဒီးဆောင်ဆွေးနွေးသူ - ဒီးကောင်သိမ်းဝင်း
 မျက်တမ်းတင်သူ - ဒေါ်သိသိ
 ပါဝင်ဆွေးနွေးမှုများ - ကျား (၅၅) ဝ (၄၉)

ကျေးဇူးပြုပြီးကျောင်း
 ကချိန် - (၃:၀၀)



မင်းပိုင်စံကသုံးဖြူရီ ကမ္ဘာ့ကမ္ဘာ့ ချိတ်သက်ဗုဒ္ဓကားပေးပေးခြင်း

ကျေးဇူး - ဒီး ချိတ်ကုန်၊
ကုန်စုံ - လာကြီး

ဖြူရီ - မျှော်စွယ်
ရက်စွဲ - ၆.၁၁.၂၀၁၉

ကျေးဇူးကလေးဒါးရီကမ္ဘာ့ ကမ္ဘာ့	ကျေးဇူးကလေး မရီ ကမ္ဘာ့ ကမ္ဘာ့
- ပရဟိတ	- ရီခေမီ
- ကျောင်းကော်မတီ	- လဝက
- ဝိသေသရာ ဒါသင်း	- ကျေးဇူးပေးရ
- ရဟန်းဂုဏ်	- မိခင်နှစ်ကလေး
- ရဟန်းကမ္ဘာ့	- သမကမ္ဘာ့
- ကျေးဇူးပေးပေးပေး	- ဖြူရီ ပေးပေးပေး
- ကျေးဇူးပေးပေး	- ပညာပေးပေးပေး
	- ပိုမိုပေးပေးပေး



သုံးသပ်ချက်

ကျေးဇူးပြု၍ ဖြစ်ပွားမှုများ စစ်ကြမ်း (မေးပုံစံ)

ကျေးဇူး-ဒီဂရီတို့ကို

အုပ်စု - ဃာကြီး

* ကျေးဇူးအုပ်ချုပ်ရေး ဖွဲ့စည်းမှုသည် ဇွာအတွက်အရေးကြီးသည်။

* ဇွာကယကအဖွဲ့သည် ဃာကြီး ကျေးဇူးအဖွဲ့အတွက် အရေးကြီးကြောင်း ကြားသိရပါသည်။

* ပရဟိတအဖွဲ့သည် ရပ်ရွာအတွင်း သာရေး၊ ကုရေး၊ ကိစ္စများတွင် အားကျိုး၊ မာန်တက်ဆောင်ရွက်ကြောင်း သိရသည်။

* ဖြိုနှစ်ထွေ၊ အုပ်စု ကျေးဇူး/ကော်မတီတို့သည်လည်း ဇွာအဖွဲ့အများစု ဆက်သွယ်ဖြစ်လာသည်။

* လ.ဝ.က ၊ အမျိုးသမီးရေးရာ ၊ ရဲစခန်း ၊ ပညာရေး ဖွဲ့စည်းမှု ၊ မိဘဆရာအသင်း တို့သည် ကျေးဇူးအဖွဲ့နှင့် သိပ်အဆက်အသွယ်မရှိပါ။



၆.၆။ ပင့်ကူအိမ်ကွန်ယက် နှင့် သုံးသပ်ချက်

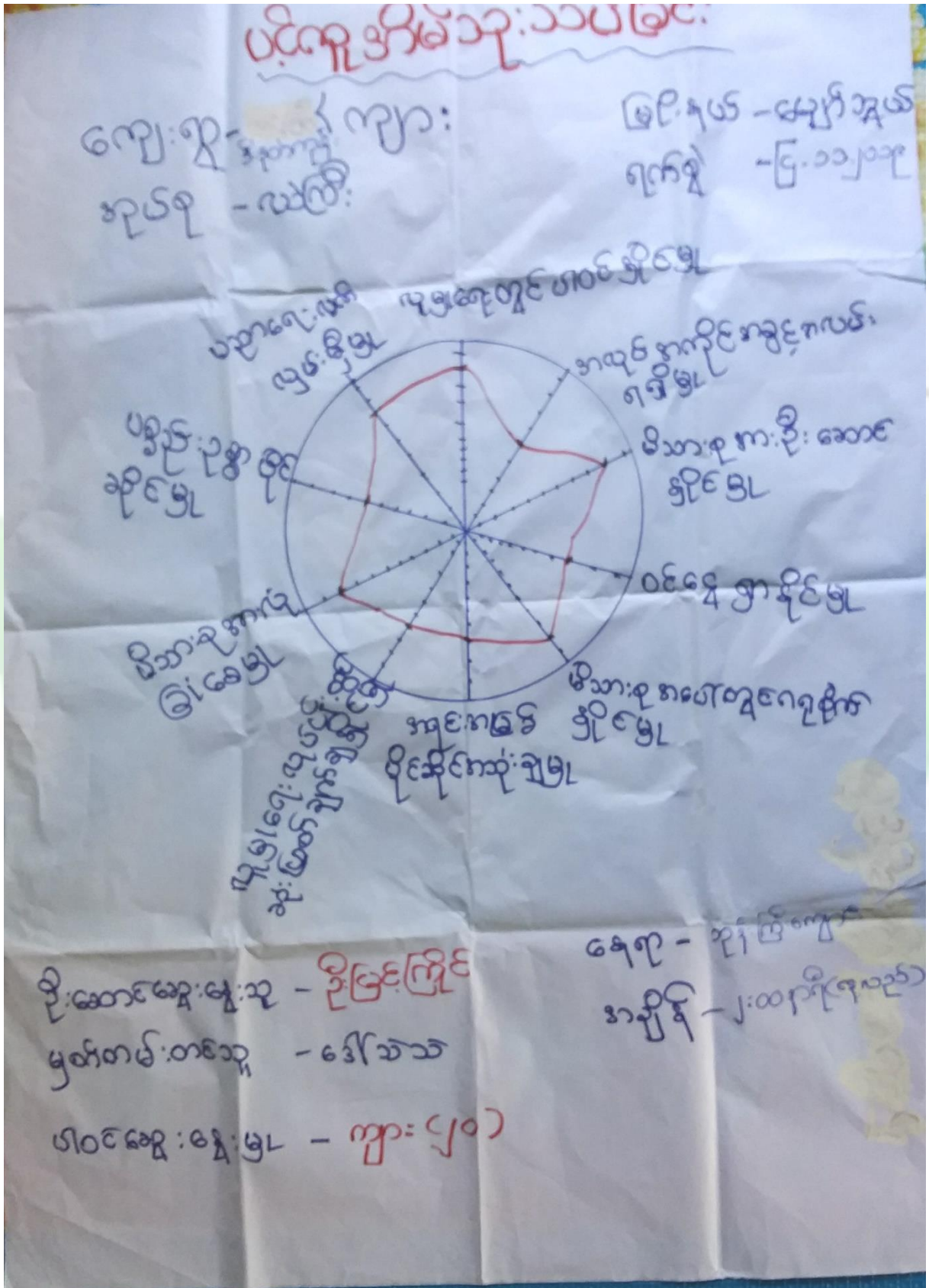



ပဝ်ကူ ဝိသေသ သုံးသပ်ခြင်း ကျား

ကျေးဇူး - ဒီဒုတိယကုန်
နာယက - ယဇ်ဦး

ခြင်းရယ် - ပျော်ရွှင်ရယ်
ရက်စွဲ - ၆.၁၁.၂၀၁၇

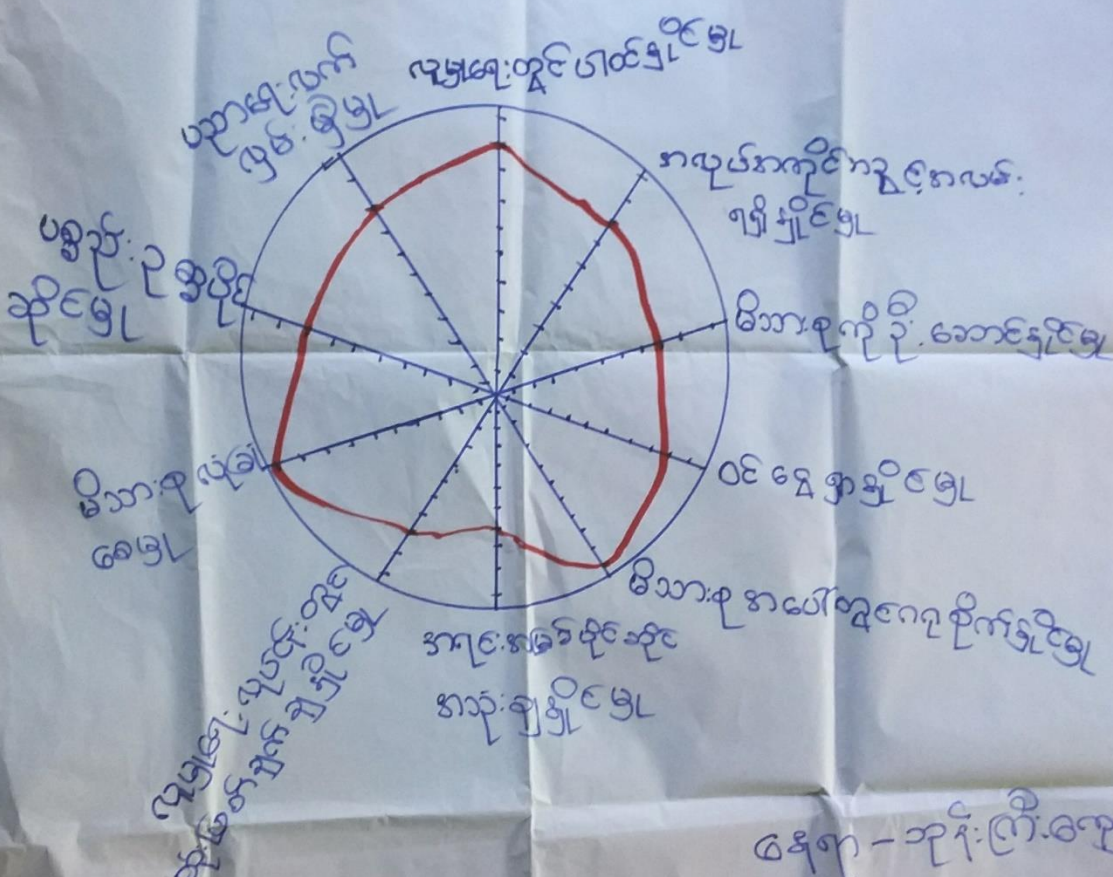

ပြီးဆောင်ရေး - ၁၀၀%
 မြန်မာ့တစ်နိုင်ငံ - ၈၀%
 ပါဝင်ရေး - ၆၀%

နေရာ - ၁၀၀%
 အချိန် - ၁၀၀%



ပင်ကို ဒီဇိုင်းသပ်ခြင်း

ကျေးဇူး - ဒီဇိုင်းကုန်
 အုပ်စု - လယ်ထွက်
 မြေအမျိုးအစား - > မြေအမျိုးအစား - မြေအမျိုးအစား
 ရေပမာဏ - ၄.၁၁.၂၀၁၉

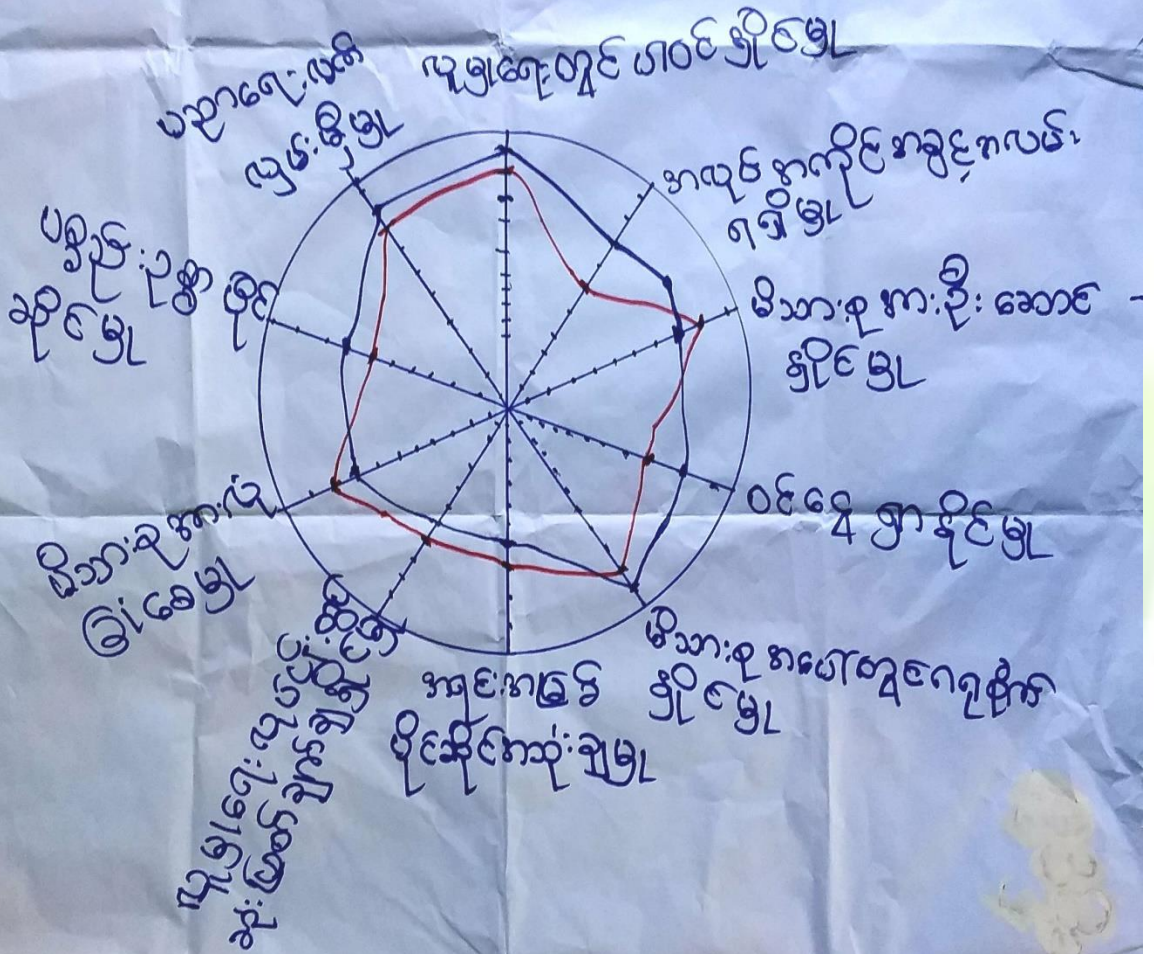

ဦးဆောင်ရေးမှူး - ဦးမြင့်ကြိုင်၊ ဒေါ်မြင့်စန်း၊ ဒေါ်စန်းစန်း - ဘုန်းကြီးကျောင်း
 မြန်မာ့စွယ်စုံကျမ်း - ဒေါ်သိင်္ခာ
 ဝတ်စုံ - ၂၀၀၇ (အောက်)



ပင့်ကူအိမ်ကွန်ယက် သုံးသပ်ချက်။

ဆွေးနွေးခြင်း ဌာနဆိုင်ရာ စစ်ကြောင်း (ပင့်ကူအိမ်)

ကျေးဇူး - ဒီး ဒုတိယကုန်:

အုပ်စု - ဇာတိ:

* လူမှုရေးတွင် ပါဝင် ရှိမည့် အမျိုးသားများက မိုရိုပါဝင်ပါသည်။

* အလုပ်အကိုင် ရရှိမည့် အမျိုးသား၊ အမျိုးသမီး တစ်ဦးတို့ ရရှိ။

* မိသားစု ဦးဆောင် ရှိမည့် အမျိုးသမီးများက မိုရို ဦးဆောင်

* စင်စွာ ရှိမည့် အမျိုးသမီးများက မိုရို ရှာ နိုင်။

* မိသားစု ဦးဆောင် ရှိမည့် အမျိုးသား၊ အမျိုးသမီး တစ်ဦးတို့ ဦးဆောင်

* အရင်းအမြစ် ခိုင်ခိုင် ကသုံး ချမှတ် အမျိုးသမီး ပိုမို ကသုံး ချ။

* လူမှုရေး လုပ်ငန်းများတွင် အမျိုးသမီးများက သာမိုရို ဆုံးဖြတ်။

* မိသားစု လုံခြုံ စေမည့် အမျိုးသားများက မိုရို ရရှိ။

* ပစ္စည်း ခန္ဓာ ရှိမည့် အမျိုးသားများက မိုရို မိုရို ခိုင်ခိုင်

* ပညာရေး တွင် အမျိုးသားများက မိုရို ရရှိ။



၆.၇။ ပြဿနာသစ်ပင် (Problem Tree)

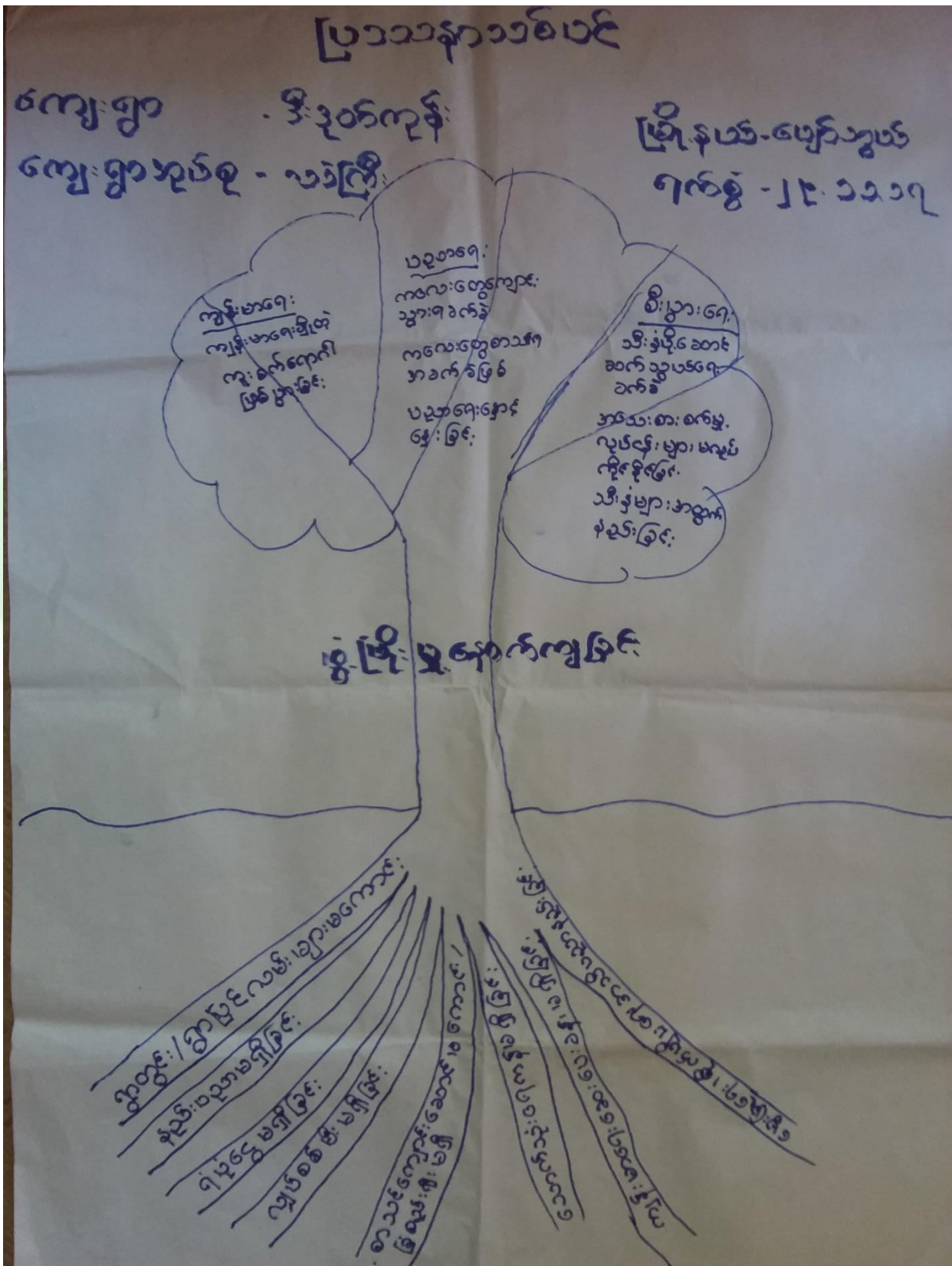



၆.၈။ ကျေးရွာ၏ မျက်မှန်ချက် (၄) နှစ်တ ကျေးရွာဖွံ့ဖြိုးရေးအစီအစဉ်

<p>ကျေးရွာ - ဦးစိုက်ကုန်း မုတ်ခွဲ - ယံကြီး</p>	<p>အမျိုးသားစာဖွဲ့</p>	<p>အဖွဲ့ဖွဲ့စည်းမှု - မျက်မှန်ချက် ရက်စွဲ - ၂၀၁၁.၂၀၁၉</p>	<p>ဖွံ့ဖြိုးတိုးတက်ရေးအဖွဲ့များ - ကုလင်းကျေးရွာအဖွဲ့၊ မင်းမင်း - သောက်ဆုံးရေကန် တူးဖော် ခြင်း - စာသင်ကျောင်းခြံ ခင်းခြင်း - စာသင်ကျောင်းဆောင်ပြုခြင်း - ကြွက်၊ ငါးမွေးမြူရေးအဖွဲ့ ပညာ</p>
<p>အသက်ပညာသင်တန်းများ</p>	<p>ကျေးရွာအဖွဲ့များ</p>	<p>ကျေးရွာအဖွဲ့များ - ကုလင်းကျေးရွာအဖွဲ့၊ မင်းမင်း - သောက်ဆုံးရေကန် တူးဖော် ခြင်း - စာသင်ကျောင်းခြံ ခင်းခြင်း - စာသင်ကျောင်းဆောင်ပြုခြင်း - ကြွက်၊ ငါးမွေးမြူရေးအဖွဲ့ ပညာ</p>	<p>ကျေးရွာအဖွဲ့များ - ကုလင်းကျေးရွာအဖွဲ့၊ မင်းမင်း - သောက်ဆုံးရေကန် တူးဖော် ခြင်း - စာသင်ကျောင်းခြံ ခင်းခြင်း - စာသင်ကျောင်းဆောင်ပြုခြင်း - ကြွက်၊ ငါးမွေးမြူရေးအဖွဲ့ ပညာ</p>
<p>ကျေးရွာအဖွဲ့များ - ကုလင်းကျေးရွာအဖွဲ့၊ မင်းမင်း - သောက်ဆုံးရေကန် တူးဖော် ခြင်း - စာသင်ကျောင်းခြံ ခင်းခြင်း - စာသင်ကျောင်းဆောင်ပြုခြင်း - ကြွက်၊ ငါးမွေးမြူရေးအဖွဲ့ ပညာ</p>	<p>ကျေးရွာအဖွဲ့များ</p>	<p>ကျေးရွာအဖွဲ့များ - ကုလင်းကျေးရွာအဖွဲ့၊ မင်းမင်း - သောက်ဆုံးရေကန် တူးဖော် ခြင်း - စာသင်ကျောင်းခြံ ခင်းခြင်း - စာသင်ကျောင်းဆောင်ပြုခြင်း - ကြွက်၊ ငါးမွေးမြူရေးအဖွဲ့ ပညာ</p>	<p>ကျေးရွာအဖွဲ့များ - ကုလင်းကျေးရွာအဖွဲ့၊ မင်းမင်း - သောက်ဆုံးရေကန် တူးဖော် ခြင်း - စာသင်ကျောင်းခြံ ခင်းခြင်း - စာသင်ကျောင်းဆောင်ပြုခြင်း - ကြွက်၊ ငါးမွေးမြူရေးအဖွဲ့ ပညာ</p>



<p>सुदूरपश्चिम प्रदेश</p> <p>जिल्ला : १७ स.प्र. : १७</p> <p>सुदूरपश्चिम प्रदेश</p> <p>जिल्ला : ३७ स.प्र. : ३७</p> <p>सुदूरपश्चिम प्रदेश</p> <p>जिल्ला : ३७ स.प्र. : ३७</p>	<p>सुदूरपश्चिम प्रदेश</p> <p>जिल्ला : १७ स.प्र. : १७</p> <p>सुदूरपश्चिम प्रदेश</p> <p>जिल्ला : ३७ स.प्र. : ३७</p> <p>सुदूरपश्चिम प्रदेश</p> <p>जिल्ला : ३७ स.प्र. : ३७</p>	<p>सुदूरपश्चिम प्रदेश</p> <p>जिल्ला : १७ स.प्र. : १७</p> <p>सुदूरपश्चिम प्रदेश</p> <p>जिल्ला : ३७ स.प्र. : ३७</p> <p>सुदूरपश्चिम प्रदेश</p> <p>जिल्ला : ३७ स.प्र. : ३७</p>
<p>सुदूरपश्चिम प्रदेश</p> <p>जिल्ला : १७ स.प्र. : १७</p>	<p>सुदूरपश्चिम प्रदेश</p> <p>जिल्ला : ३७ स.प्र. : ३७</p>	<p>सुदूरपश्चिम प्रदेश</p> <p>जिल्ला : ३७ स.प्र. : ३७</p>



ဖွဲ့ကြီးရေးယူပင်နန်းများ!

ကျေးဇူး - ဒီး ဒုတိယကျန်း
 ကုမ္ပဏီ - လာကြီး

ကြီးမယ် - ပျက်ကွယ်
 ရက်ခွဲ - ၆.၁၁.၂၀၁၇

အမှတ်အသား	ဖွဲ့ကြီးရေးယူပင်နန်းများ	အသုံးပြုသူ	ပေးအပ်ရက်
၁	ကွဲပွင်းကျောက်ကျောက်လယ်၊ သင်းခြင်း၊ စာသင်ကျောင်း၊ ငွေခင်း၊ ရိုး၊ တည်ဆောက်ခြင်း၊	ကျား + ဗ	၁၉.၈
၂	သောက်ဆုံးကျောက်ကျောက်၊ ပေးအပ်ခြင်း၊	ကျား + ဗ	၅.၂
၃	စာသင်ကျောင်းဆောင် ကြီးကြပ်ရေး	ကျား + ဗ	၃၀



၇။ ကော်မတီဝင်များရွေးချယ်ခြင်းနှင့်ကျေးရွာဖွံ့ဖြိုးရေးအစီအစဉ်ဆောင်ရွက်မှုမှတ်တမ်းဓါတ်ပုံများ



စီမံကိန်းမိတ်ဆက်အစည်းအဝေး မှတ်တမ်းဓါတ်ပုံ



အမျိုးသမီးများပင့်ကူအိမ်ကွန်ယက်ရေးဆွဲနေစဉ် မှတ်တမ်းဓါတ်ပုံ



ကျေးရွာလုပ်ငန်းခွဲအတွက်အခက်အခဲများဖော်ထုတ်ဆွေးနွေးစဉ်



ကော်မတီဝင်များစာရင်း

ကျေးရွာမိမိတန်းအထောက်အကူပြုကော်မတီ စာရင်းများ		
စဉ်	အမည်	ရာထူး
၁	ဒေါ်ခင်အေး	စေတနာ့ဝန်ထမ်း
၂	ဒေါ်ခင်အေး	စေတနာ့ဝန်ထမ်း
၃	ဒေါ်အေးအေး	ပီထောက်ဥက္ကဋ္ဌ
၄	ဒေါ်အေးအေး	ပီထောက်ဥက္ကဋ္ဌ
၅	ဒေါ်အေးအေး	ဝယ်ယူရေးဆင်ကော်မတီဥက္ကဋ္ဌ
၆	ဒေါ်အေးအေး	ဝယ်ယူရေးဆင်ကော်မတီ
၇	ဒေါ်အေးအေး	ဝယ်ယူရေးဆင်ကော်မတီ
၈	ဒေါ်အေးအေး	စောင့်ကြည့်ကြီးကြပ်ရေးဆင်ကော်မတီဥက္ကဋ္ဌ
၉	ဒေါ်အေးအေး	စောင့်ကြည့်ကြီးကြပ်ရေးဆင်ကော်မတီ
၁၀	ဒေါ်အေးအေး	စောင့်ကြည့်ကြီးကြပ်ရေးဆင်ကော်မတီ
၁၁	ဒေါ်အေးအေး	လည်ပတ်ထိန်းသိမ်းရေးဆင်ကော်မတီဥက္ကဋ္ဌ
၁၂	ဒေါ်အေးအေး	လည်ပတ်ထိန်းသိမ်းရေးဆင်ကော်မတီ
၁၃	ဒေါ်အေးအေး	လည်ပတ်ထိန်းသိမ်းရေးဆင်ကော်မတီ
၁၄	ဒေါ်အေးအေး	ကျေးရွာငွေစာရင်းကိုင်
၁၅	ဒေါ်အေးအေး	ဂေဖန်အကြံပြုတိုင်ကြားချက်ဖြေရှင်းရေးအဖွဲ့
၁၆		ဂေဖန်အကြံပြုတိုင်ကြားချက်ဖြေရှင်းရေးအဖွဲ့
၁၇		
၁၈		
၁၉		
၂၀		
၂၁		
၂၂		
၂၃		
၂၄		
၂၅		



၈။ ကျေးရွာအခြေခံအချက်အလက်များ (ပုံစံ-၁) - ပထမနှစ်စက်ဝန်း

ပုံစံ - ၈ - ၁ ကျေးရွာအခြေခံအချက်အလက်များ (Form PC 1)

လမ်းညွှန်ချက်။ ကျေးရွာတစ်ရွာသို့ ပထမဆုံးမိတ်ဆက်ခရီး သွားရောက်သောအခါ လူထုစည်းရုံးရေးမှူးသည် ကျေးရွာ ခေါင်းဆောင်များအား ကျေးရွာအချက်အလက်များကို မေတ္တာရပ်ခံ၍ တောင်းခံရသည်။ ဤအချက်အလက်များကို စီမံကိန်း မိတ်ဆက်အစည်းဝေးမတိုင်မီတောင်းခံရမည်။ စီမံကိန်းမိတ်ဆက်အစည်းဝေးတွင် လူထုစည်းရုံးရေးမှူးသည် ဤအချက်အလက် များအား စစ်ဆေးပြီး မှန်ကန်အောင်ပြုလုပ်ရမည်။ ပြီးနောက်တွင် လူထုစည်းရုံးရေးမှူးမှ သတင်းအချက်အလက်ထံသို့ Tablets မှ တဆင့် ဖြည့်သွင်းရမည်။

ကျေးရွာခေါင်းဆောင် အမည် ဒိုးဝေ.ကြိုင်	ကျေးရွာခေါင်းဆောင်၏ ဖုန်းနံပါတ် ၀၉-၇၈၆၅၀၀၉၅	လူထုစည်းရုံးရေးမှူး၏ အမည် ဒိုးဖေ.ဒေါ်
ပြည်နယ်အစိုးရအဖွဲ့အဖွဲ့အစည်း မန္တလေး	မြို့နယ် ပျဉ်းတူ	ကျေးရွာအုပ်စု ယက္ခိ
ကျေးရွာ ဒိုးဒုတက္က		

က။ လူဦးရေ

လူမျိုးစု	အိမ်ထောင်စုအရေအတွက်	ကိုးကွယ်သည့်ဘာသာ	အိမ်ထောင်စုအရေအတွက်
လူမျိုးစု (၁) - မအူ		ဘာသာ (၁) - ဗုဒ္ဓဘာသာ	၃၂၃
လူမျိုးစု (၂) -----		ဘာသာ (၂) -----	
လူမျိုးစု (၃) -----		ဘာသာ (၃) -----	
လူမျိုးစုရော -----		ဘာသာရော -----	
အခြား	အရေအတွက်		
မသန်စွမ်းသူများ	-		
သက်ကြီးရွယ်အိုများ (၆၅ နှစ် နှင့် အထက်)	၃၂၀		
စစ်ဘေးရှောင်	-		

	အမျိုးသား (အရေအတွက်)	အမျိုးသမီး (အရေအတွက်)
လူဦးရေ	၈၄၁	၈၉၄
လူမျိုးစု (၁) - မအူ		
လူမျိုးစု (၂) -----		
လူမျိုးစု (၃) -----		
အခြား		
အိမ်ထောင်ဦးစီး	၂၅၈	၄၉

(ခ) အခြေခံအထောက်အအုံ အသုံးအဆောင်များ

စာသင်ကျောင်း	အမှတ် ခြံစံပါ	ကျန်းမာရေး	အမှတ် ခြံစံပါ	ဘာသာရေး အထောက် အအုံများ	အမှတ် ခြံစံပါ



အထက်တန်းကျောင်း	<input type="checkbox"/>	ဆေးရုံ	<input type="checkbox"/>	စေတီ	<input checked="" type="checkbox"/>
အလယ်တန်းကျောင်း	<input checked="" type="checkbox"/>	ကျန်းမာရေးဌာန	<input type="checkbox"/>	ဘုန်းကြီးကျောင်း	<input checked="" type="checkbox"/>
မူလတန်းကျောင်း	<input type="checkbox"/>	ကျန်းမာရေးဌာနခွဲ	<input type="checkbox"/>	ဟိန္ဒူဘုရားကျောင်း	<input type="checkbox"/>
မူကြိုကျောင်း	<input type="checkbox"/>	ဆေးပေးခန်း	<input type="checkbox"/>	ခရစ်ယာန်ကျောင်း	<input type="checkbox"/>
အခြား	<input type="checkbox"/>	အခြား	<input type="checkbox"/>	ဗလီ	<input type="checkbox"/>
				အခြား	<input type="checkbox"/>
မှတ်ချက်		မှတ်ချက်		မှတ်ချက်	

(ဂ) ကျွမ်းကျင်သူများမှတ်တမ်း (ကျေးရွာတွင်နေထိုင်သော သို့မဟုတ် တခြားရွာမှလာရောက်သော ကျွမ်းကျင်သူများ)

(၁) စာသင်ကျောင်း			(၂) ကျန်းမာရေး			(၃) လက်မှုပညာရှင်		
	ရွာတွင်နေထိုင်သူ	အခြားရွာမှလာသူ		ရွာတွင်နေထိုင်သူ	အခြားရွာမှလာသူ		ရွာတွင်နေထိုင်သူ	အခြားရွာမှလာသူ
မူလတန်းပြဆရာ/မ	<input type="checkbox"/>	<input checked="" type="checkbox"/>	ဆရာဝန်	<input type="checkbox"/>	<input type="checkbox"/>	လက်သမား	<input checked="" type="checkbox"/>	<input type="checkbox"/>
အထက်တန်းပြဆရာ/မ	<input type="checkbox"/>	<input type="checkbox"/>	လက်ထောက်ကျန်းမာရေးမှူး	<input type="checkbox"/>	<input type="checkbox"/>	ပန်းရံ	<input checked="" type="checkbox"/>	<input type="checkbox"/>
အလယ်တန်းပြဆရာ/မ	<input type="checkbox"/>	<input checked="" type="checkbox"/>	အမျိုးသမီးကျန်းမာရေးဆရာမ	<input type="checkbox"/>	<input type="checkbox"/>	လျှပ်စစ်ကျွမ်းကျင်ပီးသမား	<input checked="" type="checkbox"/>	<input type="checkbox"/>
မူကြိုဆရာ/မ	<input type="checkbox"/>	<input type="checkbox"/>	သားဖွားဆရာမ	<input checked="" type="checkbox"/>	<input type="checkbox"/>	ရေပိုက်သွယ်သူ	<input checked="" type="checkbox"/>	<input type="checkbox"/>
အခြား	<input type="checkbox"/>	<input type="checkbox"/>	ပြည်သူ့ကျန်းမာရေးလုပ်သား	<input type="checkbox"/>	<input type="checkbox"/>	ဝက်ပြင်ဆရာ	<input checked="" type="checkbox"/>	<input type="checkbox"/>
မှတ်ချက်			မှတ်ချက်			မှတ်ချက်		

(ဃ) ကျေးရွာသို့ ရောက်ရှိနိုင်သည့် လမ်းအခြေအနေ / ကျေးရွာတစ်ရွာသည် ၎င်း၏ ကျေးရွာအုပ်စုနှင့် ဆက်သွယ်ထားသော လမ်းအခြေအနေ (အောက်ဖိတို့ကိုဖိုင်းပါ)

ကျောက်ကြမ်းလမ်း ကတ္တရာလမ်း ကွန်ကရစ်လမ်း မော်တော်ဆိုင်ကယ်လမ်း
 ကျောက်ခင်းလမ်း မြေသားလမ်း လူသွားလမ်း အခြား _____

(င) ကျေးရွာဖွံ့ဖြိုးမှုစီမံချက်

- (၁) လူထုဗဟိုပြုစီမံကိန်းမပတ်သက်ဘဲ ဤကျေးရွာတွင်ကျေးရွာဖွံ့ဖြိုးမှု စီမံချက်ရှိခဲ့ပါသလား? ဝိုင်းပါ
- (၂) ရှိခဲ့ပါလျှင် ဤစီမံချက်ကို မည်သည့် ခုနှစ်တွင်ပြင်ဆင်ခဲ့ပါသနည်း? နှစ်-----/မသိပါ
- (၃) ဤစီမံချက်ကို ပြု၊ နယ်မှအတည်ပြုခဲ့ပါသလား? ပြုခဲ့ပါသည်/မပြုခဲ့ပါ /မသိပါ

(စ) ခရီးအကွာအဝေး

- (၁) ဤကျေးရွာ၏ဗဟိုမှ ၎င်းကျေးရွာအုပ်စု၏ဗဟိုအထိ ခရီးခိုင်းမည်မျှကွာဝေးသနည်း? ဝိုင်း ၂-----/မသိပါ
- (၂) ဤကျေးရွာမှ ၎င်းကျေးရွာအုပ်စုဗဟိုအထိ သွားလာရာတွင်ကြာမြင့်သည့်အချိန်

ခြောက်သွေ့ရာသီတွင်ကြာချိန် --- ၅၆ --- ၂၀ --- ထော်လာဂျီ/မော်တော်ဆိုင်ကယ်/ခြေလျင်/လား/မော်တော်ဘုတ်/
 အခြား-----

မိုးရာသီတွင်ကြာချိန် --- ၅၆ --- ၃၀ --- ထော်လာဂျီ/မော်တော်ဆိုင်ကယ်/ခြေလျင်/လား/မော်တော်ဘုတ်/
 အခြား-----



(ဆ) ပတ်ဝန်းကျင်ဆိုင်ရာ သဘာဝဘေးအန္တရာယ်

ဤကျေးရွာတွင် ရေကြီးခြင်းကိုသို့ သဘာဝဘေးအန္တရာယ်ကျရောက်ဖူးခြင်း ရှိပါသလား။

မရှိပါ ရှိပါသည် ရှိလျှင်ဖော်ပြပါ ----- ၂၀၁၇-၁၃၆ -----

(ဇ) ကျေးရွာတွင် ဖွဲ့စည်းထားသော အဖွဲ့အစည်းများ

လူထုဝန်ထမ်းဆောင်မှုပုံစံစီမံကိန်းပတ်ဝန်းကျင် ဤကျေးရွာတွင် ကျေးရွာဖွံ့ဖြိုးရေးအတွက် အစိုးရ (သို့) ရွာသားများကိုယ်တိုင်(သို့) စီမံကိန်းတစ်ခုခုမှ ဖွဲ့စည်းထားသည့် အဖွဲ့အစည်းများရှိပါသလား။

(၁) ----- မရမည်ကုန်ပါ -----

(၂) -----

(ဈ) အထွေထွေအုပ်ချုပ်ရေး ဦးစီးဌာန (GAD) မှ မှတ်တမ်းတင်ထားခြင်း

ဤကျေးရွာသည် အထွေထွေအုပ်ချုပ်ရေး ဦးစီးဌာန (GAD) မှ မှတ်တမ်းတင်ထားမှု ရှိပါသလား။

မရှိပါ ရှိပါသည်

ကျေးရွာခေါင်းဆောင်

အမည် ဦးမြတ်

လက်မှတ် ဇန.ဖွဲ့

လူထုစည်းရုံးရေးမှူး

အမည် ဦးစိုးစိုး

လက်မှတ် ဇန.ဖွဲ့



ဒုတိယနှစ်စက်ဝန်း

မူ ၇၆၁

ပုံစံ - ၈ - ၁ ကျေးရွာအခြေခံအချက်အလက်များ (Form PC 1)

လမ်းညွှန်ချက်။ ကျေးရွာတစ်ရွာသို့ ပထမဆုံးမိတ်ဆက်ခရီး သွားရောက်သောအခါ လူထုစည်းရုံးရေးမှူးသည် ကျေးရွာ ခေါင်းဆောင်များအား ကျေးရွာအချက်အလက်များကို မေတ္တာရပ်ခံ၍ တောင်းခံရသည်။ ဤအချက်အလက်များကို စီမံကိန်း မိတ်ဆက်အစည်းဝေးမတိုင်မီတောင်းခံရမည်။ စီမံကိန်းမိတ်ဆက်အစည်းဝေးတွင် လူထုစည်းရုံးရေးမှူးသည် ဤအချက်အလက် များအား စစ်ဆေးပြီး မှန်ကန်အောင်ပြုလုပ်ရမည်။ ပြီးနောက်တွင် လူထုစည်းရုံးရေးမှူးမှ သတင်းအချက်အလက်ထံသို့ Tablets မှ တဆင့် ဖြည့်သွင်းရမည်။

ကျေးရွာခေါင်းဆောင် အမည် ဦး မြင့် ဖြိုး	ကျေးရွာခေါင်းဆောင်၏ ဖုန်းနံပါတ် ၀၄ - ၇၆၇၆၅၀၀၇၆	လူထုစည်းရုံးရေးမှူး၏ အမည် ဦး စန်း၊ ဝတ်ကံဒေသာ
ပြည်နယ်/တိုင်းဒေသကြီး မန္တလေး	မြို့နယ် ပျော်ဘွယ်	ကျေးရွာအုပ်စု ယံဖြိုး
		ကျေးရွာ ဒီးဒုတ်လှမ်း

လူမျိုးစု	အိမ်ထောင်စုအရေအတွက်	ကိုးကွယ်သည့်ဘာသာ	အိမ်ထောင်စုအရေအတွက်
လူမျိုးစု (၁) ၁၂၅	၃၂၇	ဘာသာ (၁) မူ့ဗုဒ္ဓ	၃၂၇
လူမျိုးစု (၂) -----		ဘာသာ (၂) -----	
လူမျိုးစု (၃) -----		ဘာသာ (၃) -----	
လူမျိုးစုရော -----		ဘာသာရော -----	
အခြား	အရေအတွက်		
မသန်စွမ်းသူများ	-		
သက်ကြီးရွယ်အိုများ (၆၅ နှစ် နှင့် အထက်)	၃၀၀		
စစ်ဘေးရှောင်	-		

	အမျိုးသား (အရေအတွက်)	အမျိုးသမီး (အရေအတွက်)
လူဦးရေ		
လူမျိုးစု (၁) -----	၇၃၆	၈၄၂
လူမျိုးစု (၂) -----		
လူမျိုးစု (၃) -----		
အခြား		
အိမ်ထောင်ဦးစီး	၂၃၀	၃၇

(ခ) အခြေခံအဆောက်အအုံ အသုံးအဆောင်များ

စာသင်ကျောင်း	အမှတ် ခြံပေါ	ကျန်းမာရေး	အမှတ် ခြံပေါ	ဘာသာရေး အဆောက် အအုံများ	အမှတ် ခြံပေါ
--------------	-----------------	------------	-----------------	----------------------------	-----------------



အထက်တန်းကျောင်း	<input type="checkbox"/>	ဆေးရုံ	<input type="checkbox"/>	စေတီ	<input checked="" type="checkbox"/>
အလယ်တန်းကျောင်း	<input checked="" type="checkbox"/>	ကျန်းမာရေးဌာန	<input type="checkbox"/>	ဘုန်းကြီးကျောင်း	<input checked="" type="checkbox"/>
မူလတန်းကျောင်း	<input type="checkbox"/>	ကျန်းမာရေးဌာနခွဲ	<input type="checkbox"/>	ဟိန္ဒူဘုရားကျောင်း	<input type="checkbox"/>
မူကြိုကျောင်း	<input type="checkbox"/>	ဆေးပေးခန်း	<input type="checkbox"/>	ခရစ်ယာန်ကျောင်း	<input type="checkbox"/>
အခြား	<input type="checkbox"/>	အခြား	<input type="checkbox"/>	ဗလီ	<input type="checkbox"/>
မှတ်ချက်		မှတ်ချက်		မှတ်ချက်	
ခါလဗဟိုတန်း ကျောင်း					

(ဂ) ကျွမ်းကျင်သူများမှတ်တမ်း (ကျေးရွာတွင်နေထိုင်သော သို့မဟုတ် တခြားရွာမှလာရောက်သော ကျွမ်းကျင်သူများ)

(ခ) စာသင်ကျောင်း			(၂) ကျန်းမာရေး			(၃) လက်မှုပညာရှင်		
	ရွာတွင်နေထိုင်သူ	အခြားရွာမှလာသူ		ရွာတွင်နေထိုင်သူ	အခြားရွာမှလာသူ		ရွာတွင်နေထိုင်သူ	အခြားရွာမှလာသူ
မူလတန်းပြဆရာ/မ	<input type="checkbox"/>	<input checked="" type="checkbox"/>	ဆရာဝန်	<input type="checkbox"/>	<input type="checkbox"/>	လက်သမား	<input checked="" type="checkbox"/>	<input type="checkbox"/>
အထက်တန်းပြဆရာ/မ	<input type="checkbox"/>	<input type="checkbox"/>	လက်ထောက်ကျန်းမာရေးမှူး	<input type="checkbox"/>	<input type="checkbox"/>	ပန်းရံ	<input checked="" type="checkbox"/>	<input type="checkbox"/>
အလယ်တန်းပြဆရာ/မ	<input checked="" type="checkbox"/>	<input checked="" type="checkbox"/>	အမျိုးသမီးကျန်းမာရေးဆရာမ	<input checked="" type="checkbox"/>	<input type="checkbox"/>	လျှပ်စစ်ကျွမ်းကျင်၊ မီးသမား	<input type="checkbox"/>	<input type="checkbox"/>
မူကြိုဆရာ/မ	<input type="checkbox"/>	<input type="checkbox"/>	သားဖွားဆရာမ	<input checked="" type="checkbox"/>	<input type="checkbox"/>	ရေပိုက်သူယ်သူ	<input checked="" type="checkbox"/>	<input type="checkbox"/>
အခြား	<input type="checkbox"/>	<input type="checkbox"/>	ပြည်သူ့ကျန်းမာရေးလုပ်သား	<input type="checkbox"/>	<input type="checkbox"/>	စက်ပြင်ဆရာ	<input checked="" type="checkbox"/>	<input type="checkbox"/>
မှတ်ချက်			မှတ်ချက်			မှတ်ချက်		

(ဃ) ကျေးရွာသို့ ရောက်ရှိနိုင်သည့် လမ်းအခြေအနေ /ကျေးရွာတစ်ရွာသည် ၎င်း၏ ကျေးရွာအုပ်စုနှင့် ဆက်သွယ်ထားသော လမ်းအခြေအနေ (အောက်ပါတို့ကိုစိုင်းပါ)

ကျောက်ကြမ်းလမ်း
 ကျောက်ခင်းလမ်း
 ကတ္တရာလမ်း
 မြေသားလမ်း
 ကွန်ကရစ်လမ်း
 လူသွားလမ်း
 မော်တော်ဆိုင်ကယ်လမ်း
 အခြား _____

(င) ကျေးရွာဖွံ့ဖြိုးမှုစီမံချက်

- (၁) လူထုဝဟိုပြုစီမံကိန်းမစတင်မီ ဤကျေးရွာတွင်ကျေးရွာဖွံ့ဖြိုးမှု စီမံချက်ရှိခဲ့ပါသလား? ပိုင်းပါ
ရှိပါသည်/မရှိပါ/မသိပါ
- (၂) ရှိခဲ့ပါလျှင် ဤစီမံချက်ကို မည်သည့် ခုနှစ်တွင်ပြင်ဆင်ခဲ့ပါသနည်း? နှစ်-----/မသိပါ
- (၃) ဤစီမံချက်ကို ပြုနယ်မှုအတည်ပြုခဲ့ပါသလား? ပြုခဲ့ပါသည်/မပြုခဲ့ပါ /မသိပါ

(စ) ခရီးအကွာအဝေး

- (၁) ဤကျေးရွာ၏ဗဟိုမှ ၎င်းကျေးရွာအုပ်စု၏ဗဟိုအထိ ခရီးပိုင်မည်မျှကွာဝေးသနည်း? မိုင်-----/မသိပါ
- (၂) ဤကျေးရွာမှ ၎င်းကျေးရွာအုပ်စုဗဟိုအထိ သွားလာရာတွင်ကြာမြင့်သည့်အချိန်။

ခြောက်သွေ့ရာသီတွင်ကြာချိန်..... 15 မိနစ် ထော်လာရီး/မော်တော်ဆိုင်ကယ်/ခြေလျင်/လား/မော်တော်ဘုတ်/
 အခြား:
 မိုးရာသီတွင်ကြာချိန်..... 20 မိနစ် ထော်လာရီး/မော်တော်ဆိုင်ကယ်/ခြေလျင်/လား/မော်တော်ဘုတ်/
 အခြား:



(ဆ) ပတ်ဝန်းကျင်ဆိုင်ရာ သဘာဝဘေးအန္တရာယ်

ဤကျေးရွာတွင် ရေကြီးခြင်းကဲ့သို့ သဘာဝဘေးအန္တရာယ်ကျရောက်ဖူးခြင်း ရှိပါသလား။

မရှိပါ

ရှိပါသည်

ရိုလျှင်ဖော်ပြပါ

၇-၁-၂

၇၂၀၁၁၅၀၀

(ဇ) ကျေးရွာတွင် ဖွဲ့စည်းထားသော အဖွဲ့အစည်းများ

လူထုပဟိုပြုစီမံကိန်းမတိုင်မီ ဤကျေးရွာတွင် ကျေးရွာဖွံ့ဖြိုးရေးအတွက် အစိုးရ (သို့) ရွာသားများကိုယ်တိုင်(သို့) စီမံကိန်းတစ်ခုခုမှ ဖွဲ့စည်းထားသည့် အဖွဲ့အစည်းများရှိပါသလား။

(၁) ----- ၁. ရေတံတံ အဖွဲ့အစည်း -----

(၂) -----

(ဈ) အထွေထွေအုပ်ချုပ်ရေး ဦးစီးဌာန (GAD) မှ မှတ်တမ်းတင်ထားခြင်း

ဤကျေးရွာသည် အထွေထွေအုပ်ချုပ်ရေး ဦးစီးဌာန (GAD) မှ မှတ်တမ်းတင်ထားမှု ရှိပါသလား။

မရှိပါ

ရှိပါသည်

ကျေးရွာခေါင်းဆောင်

အမည်  ဦး ဖြစ် ဖြစ်

လက်မှတ် နေ့စွဲ ၂၅.၁၁.၁၇

လူထုစည်းရုံးရေးမှူး

အမည် - ဦးစန်းထက်ဒေဝာဇ်

လက်မှတ်  နေ့စွဲ ၂၅.၁၁.၁၇



တတိယနှစ်စက်ဝန်း

ပုံစံ - ၈ - ၁ ကျေးရွာအခြေခံအချက်အလက်များ (Form PC 1)

လမ်းညွှန်ချက်၊ ကျေးရွာတစ်ရွာသို့ ပထမဆုံးမိတ်ဆက်ရေးသွားရောက်သောအခါ လူထုစည်းရုံးရေးမှူးသည် ကျေးရွာခေါင်းဆောင်များအားကျေးရွာအချက်အလက်များကိုပေတ္တာရပ်ခံ၍တောင်းခံရသည်။ ဤအချက်အလက်များကိုစီမံကိန်းမိတ်ဆက်အစည်းပေးမတိုင်မီတောင်းခံရမည်။ စီမံကိန်းမိတ်ဆက်အစည်းပေးတွင် လူထုစည်းရုံးရေးမှူးသည် ဤအချက်အလက်များအား စစ်ဆေးပြီး မှန်ကန်အောင်ပြုလုပ်ရမည်။ ပြီးနောက်တွင် လူထုစည်းရုံးရေးမှူးမှ သတင်းအချက်အလက်ထဲသို့ Tablets မှ တဆင့် ဖြည့်သွင်းရမည်။

ကျေးရွာခေါင်းဆောင် အမည် ဦးမြင့်ဗိုလ်	ကျေးရွာခေါင်းဆောင်၏ ဖုန်းနံပါတ် ၀၅-၇၅၇၆၅၀၀၅၅	လူထုစည်းရုံးရေးမှူး၏အမည် ဦးမင်းသိန်းဦး
ပြည်နယ်/တိုင်းဒေသကြီး မန္တလေး	မြို့နယ် ကျေးရွာအုပ်စု မိတ္ထီ	ကျေးရွာ ဦးဒုတိယ

က၊ လူဦးရေ

လူမျိုးစု	အိမ်ထောင်စုအရေအတွက်	ကိုးကွယ်သည့်ဘာသာ	အိမ်ထောင်စုအရေအတွက်
လူမျိုးစု (၁)----- ဗမာ	၃၂၇	ဘာသာ(၁)----- ဗုဒ္ဓ	၃၂၇
လူမျိုးစု (၂)-----		ဘာသာ(၂)-----	
လူမျိုးစု (၃)-----		ဘာသာ(၃)-----	
လူမျိုးစုရော-----		ဘာသာရော-----	
အခြား			
	အရေအတွက်		
မသန်စွမ်းသူများ	-		
သက်ကြီးရွယ်အိုများ (၆၅ နှစ် နှင့် အထက်)	၃၀၀		
စစ်ဘေးရှောင်	-		



	အမျိုးသား(အရေအတွက်)	အမျိုးသမီး(အရေအတွက်)	စုစုပေါင်းအရေအတွက်
လူဦးရေ			
လူမျိုးစု (၁)-----	၅၃၆	၈၄၂	၁၅၇၈
လူမျိုးစု (၂)-----			
လူမျိုးစု (၃)-----			
အခြား			
အိမ်ထောင်ဦးစီး	၂၉၀	၃၇	၃၂၇

(ခ)အခြေခံအဆောက်အအုံ အသုံးအဆောင်များ

စာသင်ကျောင်း	အမှတ် ခြံပိ	ကျန်းမာရေး	အမှတ် ခပ်ပါ	ဘာသာရေးအဆောက် အအုံများ	အမှတ် ခြံပိ
အထက်တန်းကျောင်း	<input type="checkbox"/>	ဆေးရုံ	<input type="checkbox"/>	စေတီ	<input checked="" type="checkbox"/>
အလယ်တန်းကျောင်း	<input checked="" type="checkbox"/>	ကျန်းမာရေးဌာန	<input type="checkbox"/>	ဘုန်းကြီးကျောင်း	<input checked="" type="checkbox"/>
မူလတန်းကျောင်း	<input type="checkbox"/>	ကျန်းမာရေးဌာနခွဲ	<input type="checkbox"/>	ဟိန္ဒူဘုရားကျောင်း	<input type="checkbox"/>
မူကြိုကျောင်း	<input type="checkbox"/>	ဆေးပေးခန်း	<input type="checkbox"/>	ခရစ်ယာန်ကျောင်း	<input type="checkbox"/>
အခြား	<input type="checkbox"/>	အခြား	<input type="checkbox"/>	ဗလီ	<input type="checkbox"/>
				အခြား	<input type="checkbox"/>
မှတ်ချက် အလယ်တန်းကျောင်း ၃		မှတ်ချက်		မှတ်ချက်	

(ဂ) ကျွမ်းကျင်သူများမှတ်တမ်း (ကျေးရွာတွင်နေထိုင်သော သို့မဟုတ် တခြားရွာမှလာရောက်သောကျွမ်းကျင်သူများ)

(၁) စာသင်ကျောင်း	(၂) ကျန်းမာရေး	(၃) လက်မှုပညာရှင်



	ရွာတွင်းနေ ထိုင်သူ	အခြားရွာမှ လာသူ		ရွာတွင်းနေ ထိုင်သူ	အခြား ရွာမှ လာသူ		ရွာတွင်း နေထိုင်သူ	အခြားရွာ မှလာသူ
မူလတန်းပြဆရာ/မ	<input type="checkbox"/>	<input checked="" type="checkbox"/>	ဆရာဝန်	<input type="checkbox"/>	<input type="checkbox"/>	လက်သမား	<input checked="" type="checkbox"/>	<input type="checkbox"/>
အထက်တန်းပြဆရာ/မ	<input type="checkbox"/>	<input type="checkbox"/>	လက်ထောက် ကျန်းမာရေးပျူး	<input type="checkbox"/>	<input type="checkbox"/>	ပန်းရံ	<input checked="" type="checkbox"/>	<input type="checkbox"/>
အလယ်တန်းပြဆရာ/မ	<input checked="" type="checkbox"/>	<input checked="" type="checkbox"/>	အမျိုးသမီးကျန်းမာရေး ဆရာမ	<input type="checkbox"/>	<input type="checkbox"/>	လျှပ်စစ်ကျွမ်းကျင်၊ ဦးသမား	<input type="checkbox"/>	<input type="checkbox"/>
မူကြိုဆရာ/မ	<input type="checkbox"/>	<input type="checkbox"/>	သားဖွားဆရာမ	<input checked="" type="checkbox"/>	<input type="checkbox"/>	ရေပိုက်သွယ်သူ	<input checked="" type="checkbox"/>	<input type="checkbox"/>
အခြား	<input type="checkbox"/>	<input type="checkbox"/>	ပြည်သူ့ကျန်းမာရေးလုပ်သား	<input type="checkbox"/>	<input type="checkbox"/>	စက်ပြင်ဆရာ	<input checked="" type="checkbox"/>	<input type="checkbox"/>
မှတ်ချက်			မှတ်ချက်			မှတ်ချက်		

(ဃ) ကျေးရွာသို့ ရောက်ရှိနိုင်သည့်လမ်းအခြေအနေ / ကျေးရွာတစ်ရွာသည် ၎င်း၏ကျေးရွာအုပ်စုနှင့် ဆက်သွယ်ထားသော လမ်းအခြေအနေ (အောက်ပါတို့ကိုပိုင်းပါ)

- ကျောက်ကြမ်းလမ်း
- ကတ္တရာလမ်း
- ကွန်ကရစ်လမ်း
- မော်တော်ဆိုင်ကယ်လမ်း
- ကျောက်ခင်းလမ်း
- မြေသားလမ်း
- လူသွားလမ်း
- အခြား _____

(င) ကျေးရွာဖွံ့ဖြိုးမှုစီမံချက်

ပိုင်းပါ

(၁) လူထုဗဟိုပြုစီမံကိန်းမစတင်မှီ ဤကျေးရွာတွင်ကျေးရွာဖွံ့ဖြိုးမှု စီမံချက်ရှိခဲ့ပါသလား? ရိုပါသည်/မရိုပါ/မသိပါ

(၂) ရှိခဲ့ပါလျှင် ဤစီမံချက်ကို မည်သည့် ခုနှစ်တွင်ပြင်ဆင်ခဲ့ပါသနည်း? နှစ်-----/မသိပါ

(၃) ဤစီမံချက်ကို မြို့နယ်မှအတည်ပြုခဲ့ပါသလား? ပြုခဲ့ပါသည်/မပြုခဲ့ပါ /မသိပါ

(စ) ခရီးအကွာအဝေး

(၁) ဤကျေးရွာ၏ဗဟိုမှ၎င်းကျေးရွာအုပ်စု၏ဗဟိုအထိခရီးမိုင်မည်မျှကွာဝေးသနည်း? မိုင်-----/မသိပါ



	အမျိုးသား(အရေအတွက်)	အမျိုးသမီး(အရေအတွက်)	စုစုပေါင်းအရေအတွက်
ကျွန်းကျ	၁၂၄	၁၆၉	၂၉၃
ကျန်းမာ (၁) ၆၆၇	၁၂၄	၁၆၉	၂၉၃
ကျန်းမာ (၂) _____			
ကျန်းမာ (၃) _____			
အခြား			
စီမံကိန်းစဉ်	၃၃၃	၂၂	၃၅၅

(ခ) အခြေခံအဆောက်အအုံ အသုံးအဆောင်များ

စာသင်ကျောင်း	အမှတ် ခြံစံ	ကျွန်းမာစု	အမှတ်ကြို စံ	အဆောက်အအုံ အသုံးများ	အမှတ် ခြံစံ
အသက်တန်းကျောင်း	<input type="checkbox"/>	မောင်	<input checked="" type="checkbox"/>	မောင်	<input type="checkbox"/>
အသက်တန်းကျောင်း	<input checked="" type="checkbox"/>	ကျွန်း ၁ ကျောင်း	<input checked="" type="checkbox"/>	ကျွန်းကြီးကျောင်း	<input type="checkbox"/>
မှလတန်းကျောင်း	<input checked="" type="checkbox"/>	ကျွန်း ၁ ကျောင်း	<input type="checkbox"/>	တိရစ္ဆာန်ကျောင်း	<input type="checkbox"/>
မူကြိုကျောင်း	<input type="checkbox"/>	မောင် အနီး	<input type="checkbox"/>	ခရစ်ယာန်ကျောင်း	<input type="checkbox"/>
အခြား	<input type="checkbox"/>	အခြား	<input type="checkbox"/>	တပ်	<input type="checkbox"/>
				အခြား	<input type="checkbox"/>
မှတ်ချက်		မှတ်ချက်		မှတ်ချက်	



(ဂ) ကျွမ်းကျင်သူများမှတ်တမ်း (ကျေးရွာတွင်နေထိုင်သော သို့မဟုတ် တခြားရွာမှလာရောက်သော ကျွမ်းကျင်သူများ)

(၁) စာသင်ကျောင်း			(၂) ကျန်းမာရေး			(၃) လက်မှုပညာရှင်		
	ရွာတွင်နေထိုင်သူ	အခြားရွာမှလာသူ		ရွာတွင်နေထိုင်သူ	အခြားရွာမှလာသူ		ရွာတွင်နေထိုင်သူ	အခြားရွာမှလာသူ
မူလတန်းပြဆရာ/မ	<input checked="" type="checkbox"/>	<input checked="" type="checkbox"/>	ဆေးပုဂံ	<input type="checkbox"/>	<input type="checkbox"/>	လက်သမား	<input checked="" type="checkbox"/>	<input type="checkbox"/>
အထက်တန်းပြဆရာ/မ	<input type="checkbox"/>	<input type="checkbox"/>	လက်ထောက်ကျန်းမာရေးမှူး	<input type="checkbox"/>	<input type="checkbox"/>	ပန်းရံ	<input checked="" type="checkbox"/>	<input type="checkbox"/>
အလယ်တန်းပြဆရာ/မ	<input checked="" type="checkbox"/>	<input checked="" type="checkbox"/>	အမျိုးသမီးကျန်းမာရေးဆရာမ	<input type="checkbox"/>	<input type="checkbox"/>	လျှပ်စစ်ကျွမ်းကျင်ဇီးသမား	<input type="checkbox"/>	<input checked="" type="checkbox"/>
မူကြိုဆရာ/မ	<input type="checkbox"/>	<input type="checkbox"/>	သားဖွားဆရာ	<input type="checkbox"/>	<input type="checkbox"/>	ရေတိုက်သွယ်သူ	<input type="checkbox"/>	<input checked="" type="checkbox"/>
အခြား	<input type="checkbox"/>	<input type="checkbox"/>	ပြည်သူ့ကျန်းမာရေးလုပ်သား	<input type="checkbox"/>	<input type="checkbox"/>	စက်ပြင်ဆရာ	<input checked="" type="checkbox"/>	<input type="checkbox"/>
မှတ်ချက်			မှတ်ချက်			မှတ်ချက်		

(ဃ) ကျေးရွာသို့ ရောက်ရှိနိုင်သည့် လမ်းအခြေအနေ / ကျေးရွာ တစ်ရွာသည် ၎င်း၏ ကျေးရွာအုပ်စုနှင့် ဆက်သွယ်ထားသော လမ်းအခြေအနေ (အောက်ပါတို့ကို ဝိုင်းပါ)

- ကျောက်ကြမ်းလမ်း ကတ္တရာလမ်း ကုန်းကရစ်လမ်း မော်တော်ဆိုင်ကယ်လမ်း
- ကျောက်ခင်းလမ်း မြေသားလမ်း လှသွားလမ်း အခြား _____

(င) ကျေးရွာဖွံ့ဖြိုးမှုစီမံချက်

ပိုင်းပါ

(၁) လူထုဗဟိုပြုစီမံကိန်းမစတင်မီ ဤကျေးရွာတွင် ကျေးရွာဖွံ့ဖြိုးမှု

ရှိပါသည်/မရှိပါ/မသိပါ

စီမံချက်ရှိခဲ့ပါသလား?

(၂) ရှိခဲ့ပါလျှင် ဤစီမံချက်ကို မည်သည့် နှစ်တွင် ငြင်းဆင်းခဲ့ပါသနည်း?

နှစ်-----/မသိပါ

(၃) ဤစီမံချက်ကို ခြုံနယ်မှအတည်ပြုခဲ့ပါသလား?

ပြုခဲ့ပါသည်/မပြုခဲ့ပါ/မသိပါ



(၈) ဝေးအကွာအဝေး

(၁) ဤကျေးရွာ၏ဝဟ်ပုဂံးကျေးရွာအုပ်စုဝဟ်ပုဂံးဝဟ်ပုဂံးပိုင်မည်မျှကွာဝေးသနည်း? မိုင်-2- /မသီပါ

(၂) ဤကျေးရွာမှ ပုဂံးကျေးရွာအုပ်စုဝဟ်ပုဂံးဝဟ်ပုဂံးဝဟ်ပုဂံးလောရာတွင်ကြာမြင့်သည့်အချိန်၊

ရောက်သွေ့ရာသီတွင်ကြာချိန်- 15 မိနစ် - ဝေတ်လာဖျိ/မော်တော်ဆိုင်ကယ်/ခြေလှမ်း/လာ/မော်တော်ဘုတ်/ အခြား -----

မိုးရာသီတွင်ကြာချိန်- 20 ----- ဝေတ်လာဖျိ/မော်တော်ဆိုင်ကယ်/ခြေလှမ်း/လာ/မော်တော်ဘုတ်/ အခြား -----

(ဆ) ပတ်ဝန်းကျင်ဆိုင်ရာသဘာဝဘေးအန္တရာယ်

ဤကျေးရွာတွင်ကြီးကြီးကွဲကွဲသော သဘာဝဘေးအန္တရာယ်ကျရောက်မှုခြင်း ရှိပါသလား။

မရှိပါ ရှိပါသည် ရှိလျှင်ဖော်ပြပါ-----

(ဇ) ကျေးရွာတွင် ခွဲစည်းထားသော အဖွဲ့အစည်းများ

လူထုဝဟ်ပုဂံးပိုင်ပိုင်မိတ်မိတ် ဤကျေးရွာတွင် ကျေးရွာခွဲစည်းရေးအဖွဲ့အစည်း (သို့) ရွာသားများကွဲစည်း(သို့) စီမံကိန်းတစ်ခုခုမှ ခွဲစည်းထားသည့် အဖွဲ့အစည်းများရှိပါသလား။

(၁) မြို့နယ်အစိုးရအဖွဲ့

(၂) မြို့နယ်အစိုးရအဖွဲ့

(ဈ) အထွေထွေအုပ်ချုပ်ရေး ဦးစီးဌာန (GAD) မှ မှတ်တမ်းတင်ထားခြင်း

ဤကျေးရွာသည် အထွေထွေအုပ်ချုပ်ရေး ဦးစီးဌာန (GAD) မှ မှတ်တမ်းတင်ထားမှု ရှိပါသလား။

မရှိပါ ရှိပါသည်

ကျေးရွာခေါင်းဆောင်

အမည် ဦးစိုးကျော်

လက်မှတ် နေ့စွဲ ၆.၁၁.၂၀၁၉

လူထုစည်းပုံရေးမှူး

အမည် မိမိသိသ

လက်မှတ် နေ့စွဲ ၆.၁၁.၂၀၁၉



၉။ ပုံစံ ၈-၂။ စီမံကိန်းစက်ဝန်းအချိန်ဇယားပထမနှစ်စက်ဝန်း ပထမနှစ်စက်ဝန်း

ပုံစံ - ၈ - ၂ - စီမံကိန်းစက်ဝန်းအချိန်ဇယား (PC 2)

လမ်းညွှန်ချက်၊ ဖြည့်သွင်းရမည့်၊	သက်ဆိုင်ရာလူထုစည်းရုံးရေးမှူး/လက်ထောက်နည်းပညာမှူးများမှ	စီမံကိန်းစက်ဝန်းအဆင့်တစ်ခုစီပြီးစီးတိုင်း ကျေးရွာအုပ်စုအတွက်	ဤပုံစံကို
စည်းရုံးရေးမှူး/ဝန်ထမ်း အမည်		စက်ဝန်းအားအမှတ်ခြစ်ပါ <input type="checkbox"/> စက်ဝန်း(၁) <input type="checkbox"/> စက်ဝန်း(၂) <input type="checkbox"/> စက်ဝန်း(၃)	
နေ့စွဲ		<input type="checkbox"/> စက်ဝန်း (၄)	
ပြည်နယ်/တိုင်း	မြို့နယ်	ကျေးရွာအုပ်စု	ကျေးရွာအုပ်စုအမည်

စီမံကိန်းဆောင်ရွက်မှုအဆင့်များ	နေ့စွဲ		အစည်းအဝေးတွင်တက်ရောက်သူအရေအတွက်			
	စတင်သည့် နေ့	ပြီးဆုံးသည့်နေ့	အချိုးသား အရေအတွက်	အချိုးသမီး အရေအတွက်	အိမ်ထောင်စု အရေအတွက်	လူမျိုးစုတက်ရောက်သူ အရေအတွက် နှင့် လူမျိုးစုအမည်
၁။ ကျေးရွာစီမံကိန်း မိတ်ဆက်အစည်းအဝေး	၂၅.၁.၁၇	၂၅.၁.၁၇	၁၃၆	၈၄	၂၂၀	၆၆၁ ၂၂၀
၂။ ကျေးရွာဖွံ့ဖြိုးရေး စီမံချက်ရေးဆွဲခြင်း အစည်းအဝေး	၂၇.၁.၁၇	၂၇.၁.၁၇	၁၁၀	၁၄၁	၂၅၁	၆၆၁ ၂၅၁
၃။ ကျေးရွာအုပ်စု လုပ်ငန်းဆုံးဖြတ်ချက်ချသည့် အစည်းအဝေး	၂၇.၁.၁၇	၂၇.၁.၁၇	၇	၅	၁၂	၆၆၁ ၁၂
၄။ မြို့နယ်အဆင့် စီမံကိန်းရေးဆွဲရေး နှင့် အကောင် အထည်ဖော်ရေးကော်မတီ၏ စီမံကိန်း သုံးသပ်မှု အစည်းအဝေး	-	-	မလို	မလို	မလို	မလို
၅။ မြို့နယ် စီမံကိန်းရေးဆွဲရေး နှင့် အကောင်အထည် ဖော်ရေး ကော်မတီ၏ဆုံးဖြတ်မှုကို ရွာသို့ အသိပေး အကြောင်းကြားသည့် အစည်းအဝေး	၈.၄.၁၇	၈.၄.၁၇	၈၇	၇၀	၁၅၇	၆၆၁ ၁၅၇
၆။ စီမံကိန်းလုပ်ငန်းခွဲစီမံချက်ရေးဆွဲခြင်း အစည်းအဝေး						
၆.၁။ စီမံကိန်းလုပ်ငန်း အကောင်အထည်ဖော် ရေး ရေးအစီအစဉ် ရေးဆွဲခြင်း	၈.၄.၁၇	၈.၄.၁၇	၈၄	၇၆	၁၆၀	၆၆၁ ၁၆၀



၆.၂။ ဝယ်ယူရေးအစီအစဉ် ရေးဆွဲခြင်း	၄.၄.၁၇	၄.၄.၁၇	၉	၆	၁၅	မ	၁၅
၆.၃။ ဘဏ္ဍာရေးကုန်ကျမှု လျာထားအစီအစဉ် ရေးဆွဲခြင်း	၂၅.၅.၁၇	၂၅.၅.၁၇	၂	၃	၅	မ	၅
၆.၄။ ပြင်/ထိန်းအစီအစဉ် ရေးဆွဲခြင်း							
၇။ စီမံကိန်းလုပ်ငန်းခွဲ တိုးတက်မှု စောင့်ကြည့် အစည်းအဝေး							
၇.၁။ အစည်းအဝေး ပထမအကြိမ်	၁၅.၆.၁၇	၁၅.၆.၁၇	၆	၆	၁၂	မ	၁၂
၇.၂။ အစည်းအဝေး ဒုတိယအကြိမ်	၁.၇.၁၇	၁.၇.၁၇	၆	၆	၁၂	မ	၁၂
၇.၃။ အစည်းအဝေး တတိယအကြိမ်	၃၀.၇.၁၇	၃၀.၇.၁၇	၆	၆	၁၂	မ	၁၂
၈။ စီမံကိန်းလုပ်ငန်းခွဲ အပြီးသတ်စစ်ဆေးခြင်း အစည်းအဝေး	၆.၈.၁၇	၆.၈.၁၇	၆	၆	၁၂	မ	၁၂
၉။ လူထုစစ်ဆေးခွဲအစည်းအဝေး	၆.၈.၁၇	၆.၈.၁၇	၁၀၀	၇၆	၁၇၆	မ	၁၇၆



ဒုတိယနှစ်စက်ဝန်း

ပုံစံ - ၀၂ - စီမံကိန်းစက်ဝန်းအမျိုးအစား (PC 2)

လမ်းညွှန်ဖွဲ့စည်း သက်ဆိုင်ရာလုပ်ငန်းစဉ်များ/လက်ထောက်ကူညီမှုများ/ပေးပို့ရန် စီမံကိန်းစက်ဝန်းအဆင့်တစ်ခုပြီးစီးတိုင်း ကျေးရွာနှင့် ကျေးရွာအုပ်စုအတွက် ဤစက်ဝန်းကို ဖြည့်သွင်းရမည်။

စည်းမျဉ်း/စည်းကမ်း အမည် - **၂၅. စိုက်ပျိုးရေး**

ဇယားနံပါတ် **၂၀၁၁.၂၀၁၇**

စက်ဝန်းအမျိုးအစားအမှတ်ကြိုက်ပါ စက်ဝန်း(၁) စက်ဝန်း(၂) စက်ဝန်း(၃)

စက်ဝန်း(၄)

ပြည်နယ်/တိုင်း **မန္တလေး** ကျေးရွာအုပ်စု **ပာကြီး** ကျေးရွာ **၂၅. ဒုတိယနှစ်စက်ဝန်း**

စီမံကိန်းအဆင့်ဖွဲ့စည်းရမည့်အစားအမျိုးအစား	ဇယားနံပါတ်		စက်ဝန်းအမျိုးအစားအမှတ်ကြိုက်ပါ	အစည်းအဝေးအတွက်စက်ဝန်းအမျိုးအစား		
	စက်ဝန်းအမျိုးအစား	စက်ဝန်းအမျိုးအစား		အမျိုးအစားအမျိုးအစား	အမျိုးအစားအမျိုးအစား	အမျိုးအစားအမျိုးအစား
၁။ ကျေးရွာစီမံကိန်း စီမံကိန်းအစည်းအဝေး	၂၀၁၁.၁၀.၁၇	၂၀၁၁.၁၇.၁၇	၂၀၁၁.၁၇.၁၇	၂၀၁၁.၁၇.၁၇	၂၀၁၁.၁၇.၁၇	၂၀၁၁.၁၇.၁၇
၂။ ကျေးရွာအုပ်စုကြီးစု စီမံကိန်းအစည်းအဝေး	၂၀၁၁.၁၇.၁၇	၂၀၁၁.၁၇.၁၇	၂၀၁၁.၁၇.၁၇	၂၀၁၁.၁၇.၁၇	၂၀၁၁.၁၇.၁၇	၂၀၁၁.၁၇.၁၇
၃။ ကျေးရွာအုပ်စု လုပ်ငန်းစဉ်ဖွဲ့စည်းချက်စီအစည်းအဝေး	၂၀၁၁.၁၇.၁၇	၂၀၁၁.၁၇.၁၇	၂၀၁၁.၁၇.၁၇	၂၀၁၁.၁၇.၁၇	၂၀၁၁.၁၇.၁၇	၂၀၁၁.၁၇.၁၇
၄။ မြို့နယ်အဆင့် စီမံကိန်းအစည်းအဝေး နှင့် အကောင်အထည်ဖော်ရေးကော်မတီ၏ စီမံကိန်း သုံးသပ်မှုအစည်းအဝေး						
၅။ မြို့နယ် စီမံကိန်းအစည်းအဝေး နှင့် အကောင်အထည်ဖော်ရေး ကော်မတီ၏ဖွဲ့စည်းမှုကို ရွာသို့ အသိပေးအကြောင်းကြားသည့် အစည်းအဝေး						
၆။ စီမံကိန်းလုပ်ငန်းစဉ်စီမံကိန်းအစည်းအဝေး						



တတိယနှစ်စက်ဝန်း

ပုံစံ - ၈-၂ - စီမံကိန်းစက်ဝန်းအချိန်ဇယား (PC 2)

လမ်းညွှန်ချက်၊ သက်ဆိုင်ရာလူထုစည်းရုံးရေးမှူး/လက်ထောက်နည်းဗညာမှူးများမှ စီမံကိန်းစက်ဝန်းအဆင့်တစ်ခုစီပြီးစီးတိုင်းကျေးရွာနှင့် ကျေးရွာအုပ်စုအတွက် နှစ်စက်ဝန်းစီ ဖြည့်သွင်းရမည်။

စည်းရုံးရေးမှူး/လက်ထောက်နည်းဗညာရေးမှူးဝန်ထမ်း အမည် - ဦးမင်းအောင်၊ ၁၀၃၇ ဂြိုဟ် ၄၄၆၈

နေ့စွဲ 17.10.2018

စက်ဝန်းအားအမှတ်ပြစ်ပါ စက်ဝန်း(၁) စက်ဝန်း(၂) စက်ဝန်း(၃)

ပြည်နယ်/တိုင်း မန္တလေး၊ မြို့နယ် ပျော်စရာ၊ ကျေးရွာအုပ်စု မာကြီး၊ ကျေးရွာ ဦးဥဝေ မြို့နယ်

စီမံကိန်းအဆင့်အမျိုးအမည်	နေ့စွဲ		အစည်းအဝေးတွင်တက်ရောက်သူအရေအတွက်				အိမ်ထောင်စု %
	စတင်သည့်နေ့	ပြီးစေသည့်နေ့	အချိန်အားအရ အတွက်	အချိန်အားအရ အတွက်	အိမ်ထောင်စုအရ အတွက်	လူနီးကတိတ်ရောက်သူ အရေအတွက် နှင့် လူနီးအမည်	
၁။ ကျေးရွာစီမံကိန်း မိတ်ဆက်အစည်းအဝေး	17.10.2018	17.10.2018	၁၆၈	၅၆	၁၅၈	၁၅၈ ၆၈	
၂။ ကျေးရွာခွဲ မြို့နေစု စီမံချက်ရေးဆွဲခြင်း အစည်းအဝေး	18.10.2018	18.10.2018	၁၁၁	၈၆	၁၉၁	၁၉၁ ၆၈	
၃။ ကျေးရွာအုပ်စု လုပ်ငန်းဆုံးဖြတ်ချက် ရသည့် အစည်းအဝေး	21.10.2018	21.10.2018	၆	၆	၁၂	၁၂ ၆၈	
၄။ မြို့နယ်အဆင့်စီမံကိန်းရေးဆွဲရေးနှင့် အကောင်အထည်ဖော်ရေးကော်မတီ၏ စီမံကိန်း သုံးသပ်မှုအစည်းအဝေး							



ပုံစံ - ၈ - ၃ ကျေးရွာခွဲ ငြိမ်းရေး ဦးစားပေးအစီအစဉ် (Form PC 3)

လမ်းညွှန်ချက်၊ အဆင့်(၃) ကျေးရွာမှော်မှန်းချက်အစည်းအဝေး ပြီးဆုံးသောအခါ ကျေးရွာစီမံကိန်း အထောက်အကူပြု ကော်မတီသည် လူထုစည်းရုံးရေးမှူးအကူအညီဖြင့် ဤပုံစံကိုပြည့်စုံအောင် ဖြည့်သွင်းရမည်။

လူထုစည်းရုံးရေးမှူး/ဝန်ထမ်း အမည် - ဒွိ.နီ.မိုးမိုး

နေ့စွဲ ၂၀၁၁.၂.၀၃ စက်ဝန်းအား အမှတ်ခြစ်ပါ (✓) ဟု စက်ဝန်း(၁)
 စက်ဝန်း(၂) စက်ဝန်း(၃) စက်ဝန်း(၄)

ပြည်နယ်/တိုင်း မန္တလေး၊ မြောက်ပိုင်းဒေသ ကျေးရွာအုပ်စု လှိုင်ကူး၊ ကျေးရွာ ဒွိ.နီ.မိုးမိုး

က။ အခက်အခဲအတားအဆီးများအားတွေ့ရှိရခြင်း - ယခုလက်ရှိအခြေအနေတွင် ဤကျေးရွာခွဲ ငြိမ်းတိုးတက်ရေးအတွက် အဓိက အခက်အခဲအတားအဆီးများသည် မည်သည့်များဖြစ်ပါသနည်း။ (အမျိုးသား/သမီး အနည်းဆုံးအခက်အခဲ ၅ ခုစီဖော်ပြပါ)

အမျိုးသား အဖွဲ့မှ တင်ပြသောအခက်အခဲအတားအဆီးများ	အမျိုးသမီး အဖွဲ့မှ တင်ပြသောအခက်အခဲအတားအဆီးများ
၁ မိုးရာသီ နို့ကောင်လယ်၊ အားလျော့စွမ်း	၁ လယ်ယာကွက် ပိုမို အားလျော့စွမ်း
၂ ကျေးလက်အားလျော့စွမ်း ဖွင့်	၂ မြေပိုင်း မြေပိုင်း စားနပ်ရိက္ခာ
၃ ကလေးများ စားသုံးရန် မလုံလောက်	၃ စားနပ်ရိက္ခာ နည်းနည်း မလုံလောက်
၄ မြေပိုင်း မီး ခုတ်ပေး (ကလေးများစားရန်)	၄ ကလေးကွက်များ ပါခြင်းဖြင့် မဖြစ်
၅ ကျေးလက် အခြေအနေ	၅ စားသုံးရန် ပိုမို ပါ။

ခ။ မှော်မှန်းခြင်း - နောင်လာမည့် (၅) နှစ် အတွင်း ကျေးရွာခွဲ ငြိမ်းရေး မှော်မှန်းလျာထားချက်များအား တင်ပြပါ။

အမျိုးသားအဖွဲ့မှ တင်ပြသောမှော်မှန်းချက်များ	အမျိုးသမီးအဖွဲ့မှ တင်ပြသောမှော်မှန်းချက်များ
၁ စုစုပေါင်း ကျေးလက် ဖွံ့ဖြိုးရေး	၁ လယ်ယာကွက် လာစေရန်
၂ စုစုပေါင်း မြေပိုင်း	၂ လုပ်ငန်း ဖွင့် စေရန်
၃ ကလေးများ စားသုံးရန်	၃ ကျေးလက် အားလျော့စွမ်း
၄ ကလေးများ စားသုံးရန်	၄ ကလေးကွက် နှင့် ကလေး မြေပိုင်း
၅ စားနပ်ရိက္ခာ	၅ ပညာရေး အဖွဲ့ စားသုံးရန် လိုအပ်

ဂ။ လူထုစီမံကိန်း၏ လာမည့် (၄) နှစ်အတွက် အကျိုးဝင်သော ဦးစားပေး ဖွံ့ဖြိုးတိုးတက်မှု လုပ်ငန်း အစီအစဉ်များအားဖော်ပြပါ။

အဆင့်	ကျေးရွာအတွက် ဦးစားပေး ဖွံ့ဖြိုးတိုးတက်မှု လုပ်ငန်းစဉ်များ	အဆိုပြုသူ (အမျိုးသားများ/ အမျိုးသမီးများ/ အမျိုးသား+ အမျိုးသမီး)	ခန့်မှန်းကုန်ကျ စရိတ်	အကျိုးခံစားခွင့်ရှိသူ ခန့်မှန်းခြေ အရေအတွက်
၁	ကလေးကွက် မြေပိုင်း	ကျေးရွာအုပ်စု		၁၇၃၅ - ဦး
၂	ကျေးလက် ဖွံ့ဖြိုးရေး	အမျိုးသား		၁၇၃၅ - ဦး
၃	စားသုံးရန် မြေပိုင်း	ကျေးရွာအုပ်စု + ကျေးရွာ		၁၇၃၅ - ဦး
၄	ကလေးကွက် မြေပိုင်း	၂		၁၇၃၅ - ဦး
၅	လုပ်ငန်း ဖွင့် ရန်			၁၇၃၅ - ဦး

ဃ။ လူထုစီမံကိန်း၏ လာမည့် (၄) နှစ်အတွက် အကျိုးမဝင်သော ဦးစားပေး ဖွံ့ဖြိုးတိုးတက်မှု လုပ်ငန်း အစီအစဉ်များအားဖော်ပြပါ။

အဆင့်	ကျေးရွာအတွက် ဦးစားပေး ဖွံ့ဖြိုး	အဆိုပြုသူ (အမျိုးသားများ/ အမျိုးသမီး)	အခန်းကဏ္ဍ



	တိုးတက်မှု လုပ်ငန်းစဉ်များ	အမျိုးသမီးများ/အမျိုးသား+ အမျိုးသမီး)	
၁	အုပ်ချုပ်ရေး	အမျိုးသမီး	
၂	အထူးပညာ	မ	
၃			
၄			
၅			

ခေါင်းဆောင်၊ ကျေးဇူးတင်ပံ့ပိုးအထောက်အကူပြုကော်မတီမှ အတည်ပြုသည်။

အမည် ဒေါ်မာရီတင် လက်မှတ် Y.M နေ့စွဲ ၂၀၂၁.၁၂.၁၇



ဒုတိယနှစ်စက်ဝန်း

ပုံစံ - ၀ - ၃ ကျေးရွာဖွံ့ဖြိုးရေး ဦးစားပေးအစီအစဉ် (Form PC 3)

လမ်းညွှန်ချက်၊ အဆင့်(၃) ကျေးရွာဖွံ့ဖြိုးရေးမှန်းချက်အစည်းအဝေး ပြီးဆုံးသောအခါ ကျေးရွာစီမံကိန်း အထောက်အကူပြု ကော်မတီသည် လူထုစည်းရုံးရေးမှူးအကူအညီဖြင့် ဤပုံစံကိုပြည့်စုံအောင် ဖြည့်သွင်းရမည်။

လူထုစည်းရုံးရေးမှူး/ဝန်ထမ်း အမည် - **ဦး စန် ဝက်အောင်**

နေ့စွဲ **၂၉.၁၁.၁၇** စက်ဝန်းအား အမှတ်ခြိပ်ပါ (✓) စက်ဝန်း(၁) စက်ဝန်း(၂) စက်ဝန်း(၃) စက်ဝန်း(၄)

ပြည်နယ်/တိုင်း **ဗဟိုဥက္ကဋ္ဌ** မြို့နယ် **ဟော့ကွက်** ကျေးရွာအုပ်စု **ယံကြီး** ကျေးရွာ **ဦး ဒုတ်လှနိုး**

က။ အခက်အခဲအတားအဆီးများအားဆွေးနွေးခြင်း - ယခုလက်ရှိအခြေအနေတွင် ဤကျေးရွာဖွံ့ဖြိုးတိုးတက်ရေးအတွက် အဓိက အခက်အခဲအတားအဆီးများသည် မည်သည်များဖြစ်ပါသနည်း။ (အမျိုးသား/သမီး အနည်းဆုံးအခက်အခဲ ၅ ခုစီဖော်ပြပါ)

အမျိုးသား အဖွဲ့မှ တင်ပြသောအခက်အခဲအတားအဆီးများ	အမျိုးသမီး အဖွဲ့မှတင်ပြသောအခက်အခဲအတားအဆီးများ
၁ မြို့ရွာအတွင်းရှိ ရေအခက်အခဲများ	၁ မြို့ရွာအတွင်းရှိ ရေအခက်အခဲများ
၂ ကျေးရွာအတွင်းရှိ လမ်းပန်းဆက်သွယ်ရေး အခက်အခဲများ	၂ ကျေးရွာအတွင်းရှိ လမ်းပန်းဆက်သွယ်ရေး အခက်အခဲများ
၃ ကျေးရွာအတွင်းရှိ ကျန်းမာရေး အခက်အခဲများ	၃ ကျေးရွာအတွင်းရှိ ကျန်းမာရေး အခက်အခဲများ
၄ ကျေးရွာအတွင်းရှိ စားနပ်ရိက္ခာ အခက်အခဲများ	၄ ကျေးရွာအတွင်းရှိ စားနပ်ရိက္ခာ အခက်အခဲများ
၅ ကျေးရွာအတွင်းရှိ နေရာအခက်အခဲများ	၅ ကျေးရွာအတွင်းရှိ နေရာအခက်အခဲများ
၆	၆
၇	၇

ခ။ မျှော်မှန်းခြင်း - နောင်လာမည့် (၅) နှစ် အတွင်း ကျေးရွာဖွံ့ဖြိုးရေး မျှော်မှန်းလျာထားချက်များအား တင်ပြပါ။

အမျိုးသားအဖွဲ့မှ တင်ပြသောမျှော်မှန်းချက်များ	အမျိုးသမီးအဖွဲ့မှ တင်ပြသောမျှော်မှန်းချက်များ
၁ ကျေးရွာအတွင်းရှိ ရေအခက်အခဲများ	၁ ကျေးရွာအတွင်းရှိ ရေအခက်အခဲများ
၂ ကျေးရွာအတွင်းရှိ လမ်းပန်းဆက်သွယ်ရေး အခက်အခဲများ	၂ ကျေးရွာအတွင်းရှိ လမ်းပန်းဆက်သွယ်ရေး အခက်အခဲများ
၃ ကျေးရွာအတွင်းရှိ ကျန်းမာရေး အခက်အခဲများ	၃ ကျေးရွာအတွင်းရှိ ကျန်းမာရေး အခက်အခဲများ
၄ ကျေးရွာအတွင်းရှိ စားနပ်ရိက္ခာ အခက်အခဲများ	၄ ကျေးရွာအတွင်းရှိ စားနပ်ရိက္ခာ အခက်အခဲများ
၅ ကျေးရွာအတွင်းရှိ နေရာအခက်အခဲများ	၅ ကျေးရွာအတွင်းရှိ နေရာအခက်အခဲများ
၆	၆
၇	၇



၈။ လူထုစီမံကိန်း၏ လာမည့် (၄) နှစ်အတွက် အကျုံးဝင်သော ဦးစားပေး ဖွံ့ဖြိုးတိုးတက်မှု လုပ်ငန်း အစီအစဉ်များအားဖော်ပြပါ။

အဆင့်	ကျေးရွာအတွက် ဦးစားပေး ဖွံ့ဖြိုးတိုးတက်မှု လုပ်ငန်းစဉ်များ	အဆိုပြုသူ (အမျိုးသားများ/ အမျိုးသမီးများ/အမျိုးသား+ အမျိုးသမီး)	ခန့်မှန်းကုန်ကျ ဝင်ရံ	အကျိုးခံစားခွင့်ရှိသူ ခန့်မှန်းခြေ အရေ အတွက်
၀	ပြာတွင် လက်ပြန်ခြင်း (အခြေခံအောက်)	အမျိုးသား ၁၊ အမျိုးသမီး		
၂	စာသင်ကျောင်းပြန်ခြင်း	အမျိုးသား ၁၊ အမျိုးသမီး		
၃	စာသင်ကျောင်းခြေခင်း ရှိ တည်ဆောက်ခြင်း	အမျိုးသား ၁၊ အမျိုးသမီး		
၄	ကျပ်စစ်စီ သွင်းတင်ခြင်း	အမျိုးသား ၁၊ အမျိုးသမီး		
၅	သောက်သုံး ရေကန်တူးဖော်	အမျိုးသား		
၆				
၇				

၉။ လူထုစီမံကိန်း၏ လာမည့် (၄) နှစ်အတွက် အကျုံးဝင်သော ဦးစားပေး ဖွံ့ဖြိုးတိုးတက်မှု လုပ်ငန်း အစီအစဉ်များအားဖော်ပြပါ။

အဆင့်	ကျေးရွာအတွက် ဦးစားပေး ဖွံ့ဖြိုး တိုးတက်မှု လုပ်ငန်းစဉ်များ	အဆိုပြုသူ (အမျိုးသားများ/ အမျိုးသမီးများ/အမျိုးသား+ အမျိုးသမီး)	အခန်းကဏ္ဍ
၀	ကြက်မွေးမြူရေး	အမျိုးသား	
၂	ငါးမွေးမြူရေး	အမျိုးသား	
၃	ကယို ပန်းထို	အမျိုးသမီး	
၄	အစချွပ်လုပ်ငန်း	အမျိုးသမီး	
၅			
၆			

ခေါင်းစဉ်အား ကျေးရွာစီမံကိန်းအထောက်အကူပြုကော်မတီမှ အတည်ပြုသည်။

အမည် ဦးအောင်သန်းထို လက်မှတ်  ၁၄.၉.၂၀ ၂၀ ၂၁.၁၇



တတိယနှစ်စက်ဝန်း

ပုံစံ - ၈-၃ ကျေးရွာဖွံ့ဖြိုးရေး ဦးစားပေးအစဉ် (Form PC 3)

လမ်းညွှန်မှုကို အဆင့်(၃)ကျေးရွာဖွံ့ဖြိုးရေးမှန်းချက်အစည်းအဝေးပြီးဆုံးသောအခါ ကျေးရွာစီမံကိန်း အထောက်အကူပြု ကော်မတီသည် လူထုစည်းရုံးရေးမှူးအကူအညီဖြင့် ဤပုံစံကိုပြည့်စုံအောင် ဖြည့်သွင်းရမည်။

လူထုစည်းရုံးရေးမှူး/ဝန်ထမ်း အမည် - **ဦး မင်းသိ ကျော်**

နေ့စွဲ စက်ဝန်းအား အမှတ်ခြစ်ပါ (✓) စက်ဝန်း(၁)
 စက်ဝန်း(၂) စက်ဝန်း(၃) စက်ဝန်း(၄)

ပြည်နယ်/တိုင်း **မန္တလေး** မြို့နယ် **မောင်အောင်** ကျေးရွာအုပ်စု **မင်္ဂလာ** ကျေးရွာ **ဒီးဒဲလကျော်**

က) အခက်အခဲအတားအဆီးများအားဆွေးနွေးခြင်း - ယခုလက်ရှိအခြေအနေတွင်ကျေးရွာဖွံ့ဖြိုးတိုးတက်ရေးအတွက် အဓိကအခက်အခဲအတားအဆီးများသည် မည်သည့်များဖြစ်ပါသနည်း။ (အမျိုးသား/သမီး အနည်းဆုံးအခက်အခဲ ၅ ခုစီဖော်ပြပါ)

အုပ်စုဖွံ့ဖြိုးရေးမှူးများမှ တင်ပြသောအခက်အခဲအတားအဆီးများ	
၁) မြို့ပေါ်တွင် အခြေအနေအထား မကောင်းသော အိမ်များ ရှိခြင်း။	<input type="checkbox"/> ကျား <input checked="" type="checkbox"/> မ <input type="checkbox"/> ကျား+ မ
၂) မြို့ပေါ်တွင် အခြေအနေအထား မကောင်းသော အိမ်များ ရှိခြင်း။	<input type="checkbox"/> ကျား <input checked="" type="checkbox"/> မ <input type="checkbox"/> ကျား+ မ
၃) မြို့ပေါ်တွင် အခြေအနေအထား မကောင်းသော အိမ်များ ရှိခြင်း။	<input type="checkbox"/> ကျား <input checked="" type="checkbox"/> မ <input type="checkbox"/> ကျား+ မ
၄) မြို့ပေါ်တွင် အခြေအနေအထား မကောင်းသော အိမ်များ ရှိခြင်း။	<input type="checkbox"/> ကျား <input checked="" type="checkbox"/> မ <input type="checkbox"/> ကျား+ မ
၅) မြို့ပေါ်တွင် အခြေအနေအထား မကောင်းသော အိမ်များ ရှိခြင်း။	<input type="checkbox"/> ကျား <input checked="" type="checkbox"/> မ <input type="checkbox"/> ကျား+ မ
၆) မြို့ပေါ်တွင် အခြေအနေအထား မကောင်းသော အိမ်များ ရှိခြင်း။	<input type="checkbox"/> ကျား <input checked="" type="checkbox"/> မ <input type="checkbox"/> ကျား+ မ
၇) မြို့ပေါ်တွင် အခြေအနေအထား မကောင်းသော အိမ်များ ရှိခြင်း။	<input type="checkbox"/> ကျား <input checked="" type="checkbox"/> မ <input type="checkbox"/> ကျား+ မ
၈) မြို့ပေါ်တွင် အခြေအနေအထား မကောင်းသော အိမ်များ ရှိခြင်း။	<input type="checkbox"/> ကျား <input checked="" type="checkbox"/> မ <input type="checkbox"/> ကျား+ မ
၉) မြို့ပေါ်တွင် အခြေအနေအထား မကောင်းသော အိမ်များ ရှိခြင်း။	<input type="checkbox"/> ကျား <input checked="" type="checkbox"/> မ <input type="checkbox"/> ကျား+ မ
၁၀) မြို့ပေါ်တွင် အခြေအနေအထား မကောင်းသော အိမ်များ ရှိခြင်း။	<input type="checkbox"/> ကျား <input checked="" type="checkbox"/> မ <input type="checkbox"/> ကျား+ မ



ခ။ မျှော်မှန်းခြင်း- နောင်လာမည့် (၅) နှစ် အတွင်း ကျေးရွာဖွံ့ဖြိုးရေး မျှော်မှန်းလျာထားချက်များအား တင်ပြပါ။

အုပ်စုခွဲဆွေးနွေးမှုများမှ တင်ပြသောအခက်အခဲအတားအဆီးများ	
၁။ အကျိုးအမြတ်မရှိဘဲ လုပ်ငန်းများ ပြုလုပ်ခြင်း	<input type="checkbox"/> ကျား <input type="checkbox"/> မကျား + မ
၂။ အကျိုးအမြတ်မရှိဘဲ လုပ်ငန်းများ ပြုလုပ်ခြင်း	<input type="checkbox"/> ကျား <input type="checkbox"/> မကျား + မ
၃။ အကျိုးအမြတ်မရှိဘဲ လုပ်ငန်းများ ပြုလုပ်ခြင်း	<input type="checkbox"/> ကျား <input type="checkbox"/> မကျား + မ
၄။ အကျိုးအမြတ်မရှိဘဲ လုပ်ငန်းများ ပြုလုပ်ခြင်း	<input type="checkbox"/> ကျား <input type="checkbox"/> မကျား + မ
	<input type="checkbox"/> ကျား <input type="checkbox"/> မ <input type="checkbox"/> ကျား + မ
	<input type="checkbox"/> ကျား <input type="checkbox"/> မ <input type="checkbox"/> ကျား + မ
	<input type="checkbox"/> ကျား <input type="checkbox"/> မ <input type="checkbox"/> ကျား + မ
	<input type="checkbox"/> ကျား <input type="checkbox"/> မ <input type="checkbox"/> ကျား + မ
	<input type="checkbox"/> ကျား <input type="checkbox"/> မ <input type="checkbox"/> ကျား + မ
	<input type="checkbox"/> ကျား <input type="checkbox"/> မ <input type="checkbox"/> ကျား + မ

ဂ။ လူထုစိမ့်ကိန်း၏ လာမည့် (၄) နှစ်အတွက် အကျိုးပင်သော ဦးစားပေး ဖွံ့ဖြိုးတိုးတက်မှု လုပ်ငန်း အစီအစဉ်များအားဖော်ပြပါ။

ဦးစားပေးအဆင့်	ကျေးရွာအတွက် ဦးစားပေး ဖွံ့ဖြိုးတိုးတက်မှု လုပ်ငန်းစဉ်များ	အဆိုပြုသူ (အမျိုးသားများ/ အမျိုးသမီးများ/ အမျိုးသား+အမျိုးသမီး)	အခန်းကဏ္ဍ	ဦးစားပေးအဆင့်သတ်မှတ်ချက်	ခန့်မှန်းကုန်ကျစရိတ်	အကျိုးခံစားခွင့်ရှိသူ ခန့်မှန်းခြေအရေအတွက်		
						ကျား	မ	ပေါင်း
၁။	အကျိုးအမြတ်မရှိဘဲ လုပ်ငန်းများ ပြုလုပ်ခြင်း	အမျိုးသား+အမျိုးသမီး				၅၃၆	၈၃၂	၁၃၆၈
၂။	အကျိုးအမြတ်မရှိဘဲ လုပ်ငန်းများ ပြုလုပ်ခြင်း	၂				၅၃၆	၈၃၂	၁၃၆၈
၃။	အကျိုးအမြတ်မရှိဘဲ လုပ်ငန်းများ ပြုလုပ်ခြင်း	၂				၅၃၆	၈၃၂	၁၃၆၈
၄။	အကျိုးအမြတ်မရှိဘဲ လုပ်ငန်းများ ပြုလုပ်ခြင်း	၂				၅၃၆	၈၃၂	၁၃၆၈
၅။	အကျိုးအမြတ်မရှိဘဲ လုပ်ငန်းများ ပြုလုပ်ခြင်း	၂				၅၃၆	၈၃၂	၁၃၆၈



၁									
၂									
၃									
၄									
၅									

ဃ။ လူထုစီမံကိန်း၏ လာမည့် (၄) နှစ်အတွက် အကျုံးမဝင်သော ဦးစားပေး ဖွံ့ဖြိုးတိုးတက်မှု လုပ်ငန်း အစီအစဉ်များအားဖော်ပြပါ။

အဆင့်	ကျေးရွာအတွက် ဦးစားပေး ဖွံ့ဖြိုးတိုးတက်မှု လုပ်ငန်းစဉ်များ	အဆိုပြုသူ (အမျိုးသားများ/အမျိုးသမီးများ/အမျိုးသမီး)	အခန်းကဏ္ဍ
၁	မြားမွေး : မြားပေး	အမျိုးသား	
၂	ငါးမွေး : မြားပေး	အမျိုးသား	
၃	ကနဦးပန်းချီ	အမျိုးသမီး	
၄	အဖွဲ့အစည်းလုပ်ငန်း	အမျိုးသမီး	
၅			
၆			
၇			
၈			
၉			
၁၀			

ခေါင်းဆောင်၊ ကျေးရွာစီမံကိန်းအထောက်အကူပြုကော်မတီမှအတည်ပြုသည်။

အမည် ----- လက်မှတ် ----- နေ့စွဲ -----
 ၆၃၇ ၆၀၂၃၁၆၀၀၆၃ Yim



စတုတ္ထနှစ်စက်ဝန်း

ပုံစံ - ၀-၃ ကျေးရွာခွဲဖြိုရေး ဦးစားပေးအစီအစဉ် (Form PC 3)

လယ်ဥယျာဉ်များ၊ အထုပ်(၃)ကျေးရွာရွာများမှ ရွက်အရပ် အစောင့်အရှောက်ရေးအဖွဲ့အစည်းများ၊ ကျေးရွာစီမံကိန်း အထောက်အကူပြု
ကော်မတီသည် လူထုစည်းရုံးရေးမှူးအရာရှိနှင့် ဤကဲ့သို့ ကိုယ်ပြည့်စုံအောင် ပြည်တွင်းရမည်။

လူထုစည်းရုံးရေးမှူး/ဝန်ထမ်း အမည် **မိသိသိ**

နေ့စွဲ **၆.၁၁.၂၀၁၉** ကော်မတီအား အမှတ်ခြစ်ပါ (✓) စက်ဝန်း(၀)
 စက်ဝန်း(၂) စက်ဝန်း(၃) စက်ဝန်း(၄)

မြည်နယ်/တိုင်း **ဗဟိုပေး** မြို့နယ် **ပျော်အူပယ်** ကျေးရွာအုပ်စု **လယ်တီ** ကျေးရွာ **ဒွို: နတ်ကုန်း**

က။ အခက်အခဲအတားအဆီးများအား ဆွေးနွေးခြင်း - ယခု လက်ရှိအခြေအနေတွင် ဤကျေးရွာခွဲဖြိုရေးတိုးတက်ရေးအတွက် အဓိကအခက်အခဲအတားအဆီးများသည် မည်သည့်များဖြစ်ပါသနည်း။ (အမျိုးသား/သမီး အားညှိဆိုင်အခက်အခဲ ၅ ခုစီဖော်ပြပါ)

အုပ်စုစွဲ ဆွေးနွေးမှုများမှ ငါ့အမြင်အားအခက်အခဲအတားအဆီးများ

၁) မိုးရေသိပ်စွေစွေတွင် လယ်များ မကောင်းသဖြင့်	<input type="checkbox"/> ကျား <input type="checkbox"/> မ <input type="checkbox"/> ကျား+ မ
သွားလာရန်တွင် အခက်အခဲ ဖြစ်ခြင်း	<input type="checkbox"/> ကျား <input type="checkbox"/> မ <input type="checkbox"/> ကျား+ မ
၂) နွေရာသီတွင် ရေမလုံအောက်သဖြင့် သေဝက် သုံးရွေ့၍ ပါးခြင်း	<input type="checkbox"/> ကျား <input type="checkbox"/> မ <input type="checkbox"/> ကျား+ မ
၃) စာသင်ကျောင်း မရှိခြင်း၊ မကောင်းသဖြင့် ကျောင်းသားများ စာသင်ရန် အခက်အခဲ ဖြစ်ခြင်း	<input type="checkbox"/> ကျား <input type="checkbox"/> မ <input type="checkbox"/> ကျား+ မ
၄) ကျောင်းသားများ စာသင်ကျောင်း မကောင်း မလုံအောက်သဖြင့် စာသင်ရာတွင် အခက် အခဲ ဖြစ်ခြင်း	<input type="checkbox"/> ကျား <input type="checkbox"/> မ <input type="checkbox"/> ကျား+ မ
၅) ကျေးလက်အား လေးစားမှု မရှိသဖြင့် ကျွန်ုပ် မာကျေးကျွန် ကျေးရွာအုပ်စု အခက်အခဲ ဖြစ်	<input type="checkbox"/> ကျား <input type="checkbox"/> မ <input type="checkbox"/> ကျား+ မ
၆) စိုက်ပျိုးရေးနှင့် ပတ်သက်၍ ပါသဖြင့် အခက်အခဲ ဖြစ်ခြင်း	<input checked="" type="checkbox"/> ကျား <input type="checkbox"/> မ <input type="checkbox"/> ကျား+ မ



၁။ မျှော်မှန်းခြင်း- နောင်လာမည့် (၅)နှစ် အတွင်း ကျေ ရွေးဖွဲ့ပြီးရေး မျှော်မှန်းလျာထားရက်၊ နားအား တင်ပြပါ။

အုပ်စုဖွဲ့ရေးမှူးများမှ ဘင်ပြုသော အခက်အခဲအတားအဆီးများ	
၁။ စွဲကွင်း၊ ငယ်များ၊ ကိုဦးကျောက်စုချာလမ်း၊ ဖက်လာစေရန်	<input type="checkbox"/> ကျား ၀၀ <input type="checkbox"/> ကျား + ၁
၂။ ဧရာဝတီတွင် သောက်ရေလုံလောက်စေ ရန် စက်ရေတွင် တူးဖော်ရန်	<input type="checkbox"/> ကျား ၂၀၀ <input type="checkbox"/> ကျား + ၁
၃။ ကျောင်းခြံစည်၊ ရှိအုတ် တံတိုင်းများ ရှိလာစေရန်	<input type="checkbox"/> ကျား ၀၀ <input type="checkbox"/> ကျား + ၁
၄။ အသင်ကျောင်း၊ အောင်လုံလောက်စွာရှိ လာစေရန်	<input type="checkbox"/> ကျား ၀၀ <input type="checkbox"/> ကျား + ၁
၅။ ကျေးလက်ဆေးပေးခန်း၊ ထားရှိပေးရန်	<input type="checkbox"/> ကျား ၀၀ <input type="checkbox"/> ကျား + ၁
၆။ နိုက်ပျိုးရေးနှင့် ပညာသင်တန်းများ ပေးစေရန်	<input type="checkbox"/> ကျား ၀၀ <input type="checkbox"/> ကျား + ၁
	<input type="checkbox"/> ကျား ၀၀ <input type="checkbox"/> ကျား + ၁
	<input type="checkbox"/> ကျား ၀၀ <input type="checkbox"/> ကျား + ၁
	<input type="checkbox"/> ကျား ၀၀ <input type="checkbox"/> ကျား + ၁



၈။ လူတစ်စုံတစ်ဦး၏ လာမည့် (၄) နှစ်အတွက် အကျုံးဝင်သော ဦးစားပေး ဖွံ့ဖြိုးတိုးတက်မှု လုပ်ငန်း အစီအစဉ်များအားဖော်ပြပါ။

ဦးစားပေးအဆင့်	ကျေးရွာအတွက် ဦးစားပေး ဖွံ့ဖြိုးတိုးတက်မှု လုပ်ငန်းစဉ်များ	အဆိုပြုသူ (အမျိုးသားများ/ အမျိုးသမီးများ/ အမျိုးသား+ အမျိုးသမီး)	အခန်းကဏ္ဍ	ဦးစားပေးအဆင့်သတ်မှတ်ချက်	ခန့်မှန်းကုန်ကျစရိတ်	အကျိုးခံစားခွင့်ရှိသူ နှင့် မှန်းခြေအရေအတွက်		
						ကျား	မ	ပေါင်း
၁	စတုဂံပုံကျောက်ချောလမ်း ခင်းခြင်း	ကျား + မ	၁	၁		၅၂၄	၈၅၉	၁၃၈၃
၂	စတုဂံပုံကျောက်ချောလမ်း ခင်းခြင်း	ကျား + မ	၂	၂		၅၂၄	၈၅၉	၁၃၈၃
၃	စတုဂံပုံကျောက်ချောလမ်း ခင်းခြင်း	"	၃	၃		၅၂၄	၈၅၉	၁၃၈၃
၄	ကျေးရွာအတွင်း ရေပေးစနစ်	"	၄	၄		၅၂၄	၈၅၉	၁၃၈၃
၅	ကျေးရွာအတွင်း ရေပေးစနစ်	"	၅	၅		၅၂၄	၈၅၉	၁၃၈၃

၉။ လူတစ်စုံတစ်ဦး၏ လာမည့် (၄) နှစ်အတွက် အကျုံးဝင်သော ဦးစားပေး ဖွံ့ဖြိုးတိုးတက်မှု လုပ်ငန်း အစီအစဉ်များအားဖော်ပြပါ။

အဆင့်	ကျေးရွာအတွက် ဦးစားပေး ဖွံ့ဖြိုးတိုးတက်မှု လုပ်ငန်းစဉ်များ	အဆိုပြုသူ (အမျိုးသားများ/ အမျိုးသမီးများ/ အမျိုးသား+ အမျိုးသမီး)	အခန်းကဏ္ဍ
၁	ခြံစိုက်ရေးစနစ်	ကျား	ခြံစိုက်ရေး
၂	မြေဖျော့ရေးစနစ်	ကျား	မြေဖျော့ရေး
၃	မြေသတ်ယာဉ်	ကျား	အခြား
၄	စာပေအဖွဲ့အစည်း	ကျား	အခြား
၅	ကျေးရွာအတွင်း ရေပေးစနစ်	ကျား	အခြား

ခေါင်းစောင်၊ ကျေးရွာစီမံကိန်းအထောက်အကူပြုကော်မတီမှ အတည်ပြုသည်။

အမည် ဒေါ်ယုစိန်စာအုတ် လက်မှတ် Yin နေ့စွဲ ၆.၁၁.၂၀၁၉



၁၂။ အစည်းအဝေး မှတ်တမ်းများ

 ကျေးရွာအစည်းအဝေးမှတ်တမ်း

အစည်းအဝေးပြုလုပ်သည့်နေရာ ။ ။ ဂွဉ်းဘိုင်း၊ ဖြစ်ကျောင်း
 ကျေးရွာ ။ ။ စီးပွားကုန်း
 ကျေးရွာအုပ်စု ။ ။ ဖယ်ဖိ
 အချိန် ။ ။ ၁၀:၀၀ မှစ၍
 အစည်းအဝေးအမည် ။ ။ ၀၀၀ မဟာဗိုလ်မိမိအစည်းအဝေး
 တက်ရောက်သူဦးရေ ကျား (၉၀)၊ မ (၇၅) စုစုပေါင်း (၁၆၅)

အစည်းအဝေးတွင်ဆွေးနွေးသည့်အကြောင်းအရာ။

- ၁။ ကျေးရွာအစည်းအဝေးဖွဲ့စည်းမှု၊ အဖွဲ့ဝင်များ၊ စာရွက်စာတမ်းပေးအပ်ခြင်း.....
- ၂။ လူထုစုစည်းခြင်း၊ ရေ၊ မြေ၊ မြေထဲကရေ၊ မြေအောက်ရေ၊ မြေအောက်ရေ၊ မြေအောက်ရေ.....
- ၃။ မြေထဲကရေ၊ စက်ဝိုင်း၊ ကိုဗွင်း၊ ရေ၊ မြေအောက်ရေ.....
- ၄။ စက်ဝိုင်း၊ စက်ဝိုင်း၊ ကိုဗွင်း၊ ရေ၊ မြေအောက်ရေ.....
- ၅။ ကျေးရွာစောင့်ရှောက်ရေးအဖွဲ့အစည်း.....
- ၆။ PRA အဖွဲ့ဝင်များ ဖွဲ့စည်းခြင်း၊ ရေ၊ မြေအောက်ရေ၊ မြေအောက်ရေ.....
- ၇။ PRA အဖွဲ့ဝင်များ ဖွဲ့စည်းခြင်း၊ ရေ၊ မြေအောက်ရေ.....
- ၈။ စက်ဝိုင်း၊ စက်ဝိုင်း၊ ကိုဗွင်း၊ ရေ၊ မြေအောက်ရေ.....
- ၉။ လူထုစုစည်းခြင်း၊ စက်ဝိုင်း၊ စက်ဝိုင်း၊ ကိုဗွင်း၊ ရေ၊ မြေအောက်ရေ.....
- ၁၀။ ဆွေးနွေးခြင်း.....



ဆုံးဖြတ်ချက်များ

၁။ မျက်စိများ၊ မျက်စိခွဲဖြာမှုများ၊ ကျန်းမာရေးစောင့်ရှောက်ရေးနှင့် ကျန်းမာရေးစောင့်ရှောက်ရေး

ကဏ္ဍ: ရရှိမှုများကို တစ်ဖွဲ့ စီစဉ်ရေးဆွဲခြင်း PRA ၂၀၀၁၊ ၂၀၀၂၊ ၂၀၀၃၊ ၂၀၀၄

၂။ Update ရေးဆွဲခြင်း၊ အသုံးပြုခြင်း၊ လိုအပ်ချက်များကို ဖြည့်ဆည်းပေးခြင်း၊ ကဏ္ဍ

ခွဲခြားခြင်း၊ ရေးဆွဲရေး၊ အကဲဖြတ်ရေး၊ အကဲဖြတ်ရေး၊ အကဲဖြတ်ရေး၊ အကဲဖြတ်ရေး

၃။ ကျန်းမာရေးစောင့်ရှောက်ရေး၊ ကျန်းမာရေးစောင့်ရှောက်ရေး၊ ကျန်းမာရေးစောင့်ရှောက်ရေး

ကဏ္ဍ: အသုံးပြုခြင်း၊ အသုံးပြုခြင်း၊ အသုံးပြုခြင်း၊ အသုံးပြုခြင်း

၄။ ကျန်းမာရေးစောင့်ရှောက်ရေး၊ ကျန်းမာရေးစောင့်ရှောက်ရေး၊ ကျန်းမာရေးစောင့်ရှောက်ရေး

၅။

မှတ်တမ်းတင်သူ Thee
အမည် ဒေါ်အိမ်အိမ်
ရာထူး CF
ရက်စွဲ ၆.၁၁.၂၀၁၉

အတည်ပြုသူ YML
အမည် ဒေါ်အိမ်အိမ်
ရာထူး အုပ်စု၊ စီမံကိန်းဦးစီးဌာန
ရက်စွဲ ၆.၁၁.၂၀၁၉



ကျေးရွာအစည်းအဝေးမှတ်တမ်း

- အစည်းအဝေးပြုလုပ်သည့်နေရာ ။ ။ ရွာဦးတန်းကြီးကျောင်း
- ကျေးရွာ ။ ။ ၆၊ နတ်ကျွန်း
- ကျေးရွာအုပ်စု ။ ။ ယခင်ကြီး
- အချိန် ။ ။ ၁၀: ၀၀ ကချီ
- အစည်းအဝေးအမည် ။ ။ နတ်ယာကန်ကြီးကန်စိုက်ရေး

တက်ရောက်သူဦးရေ ကျား (၂၀) မ (၂၈) စုစုပေါင်း (၁၆၈)

အစည်းအဝေးတွင်ဆွေးနွေးသည့်အကြောင်းအရာ၊

- ၁။ အစည်းအဝေး ဝင်ရောက်မှု ဆွေးနွေး ထားသည့် များ မြန်မာနိုင်ငံတော်
- ၂။ ကျေးရွာ ဝင်ရောက်မှု ဆွေးနွေး ထားသည့် များ မြန်မာနိုင်ငံတော်
- ၃။ နေရာချိန် များကို ရှင်းလင်းပြောကြားခြင်း
- ၄။ ဦးစားပေး ဆွေးနွေး ထားသည့် များ မြန်မာနိုင်ငံတော်
- ၅။ ကျေးရွာ ဝင်ရောက်မှု ဆွေးနွေး ထားသည့် များ မြန်မာနိုင်ငံတော်
- ၆။ ကျေးရွာ ဝင်ရောက်မှု ဆွေးနွေး ထားသည့် များ မြန်မာနိုင်ငံတော်
- ၇။ ကျေးရွာ ဝင်ရောက်မှု ဆွေးနွေး ထားသည့် များ မြန်မာနိုင်ငံတော်
- ၈။ ကျေးရွာ ဝင်ရောက်မှု ဆွေးနွေး ထားသည့် များ မြန်မာနိုင်ငံတော်
- ၉။ ကျေးရွာ ဝင်ရောက်မှု ဆွေးနွေး ထားသည့် များ မြန်မာနိုင်ငံတော်
- ၁၀။ ကျေးရွာ ဝင်ရောက်မှု ဆွေးနွေး ထားသည့် များ မြန်မာနိုင်ငံတော်

စာတမ်း ရေးသားခြင်း ပြုလုပ်ခြင်း



ဆုံးဖြတ်ချက်များ

၁။ စာပေရေးသားရေးဆရာတစ်ဦး၏ အဖွဲ့
(ကျား + ၂)

၂။ ကျေးဇူးတင်စာရေးဆရာ
(ကျား + ၂)

၃။ စာတတ်ပုံရေကန်
(ကျား + ၂)

၄။ _____

၅။ _____

မှတ်တမ်းတင်သူ Thot
အမည် ဒေါ်ဝင်းဝင်း
ရာထူး CF
ရက်စွဲ ၆.၁၁.၂၀၁၉

အတည်ပြုသူ YIN
အမည် ဒေါ်စာအုပ်စာရေးဆရာ
ရာထူး ဗဟိုစာရေးဆရာ
ရက်စွဲ ၆.၁၁.၂၀၁၉



၁၂။ ကဏ္ဍအလိုက် အခက်အခဲမှတ်တမ်း

ကဏ္ဍအလိုက် ဦးစားပေးလုပ်ငန်းချုပ်စာတမ်း ဦးစိုးကျွန်း

ကဏ္ဍ	ဦးစားပေးအဆင့်	လုပ်ငန်းအမျိုးအစား	အထိပြည့် (အမှန်ဖြစ်ရန်)			ခုနှစ်	ထောက်ပံ့မည့်အဖွဲ့အစည်း (ခန့်.) ဌာန	မှတ်ချက်
			ကျား	မ	ကျား+မ			
အခြေခံအဆင့်အောက်အဖွဲ့အစည်း (လယ်၊ လယ်စား/ခေတ်မီ/စီမံရေး)	၀	လူမှုရေး/ကျန်းမာရေး			✓	၂၀၂၀	လူမှုရေး/ကျန်းမာရေး	
	၂	အခြေခံအဆင့်		✓		၂၀၂၀	လူမှုရေး/ကျန်းမာရေး	
	၃							
	၄							
	၅							
ပုံမှန် အခြေခံအဆင့်အောက်အဖွဲ့အစည်း (လယ်၊ လယ်စား/ခေတ်မီ/စီမံရေး)	၀	ဆေးကုစောင့်ရှောက်ရေး	✓			၂၀၂၀	လူမှုရေး/ကျန်းမာရေး	
	၂	ဆေးကုစောင့်ရှောက်ရေး			✓	၂၀၂၀	လူမှုရေး/ကျန်းမာရေး	
	၃	ဆေးကုစောင့်ရှောက်ရေး			✓	၂၀၂၀	လူမှုရေး/ကျန်းမာရေး	
	၄							
	၅							
ပုံမှန် ပုံမှန် အခြေခံအဆင့်အောက်အဖွဲ့အစည်း (လယ်၊ လယ်စား/ခေတ်မီ/စီမံရေး)	၀	အခြေခံအဆင့်အောက်အဖွဲ့အစည်း	-			၂၀၂၀	လူမှုရေး/ကျန်းမာရေး	
	၂	အခြေခံအဆင့်အောက်အဖွဲ့အစည်း	-			၂၀၂၀	လူမှုရေး/ကျန်းမာရေး	
	၃	အခြေခံအဆင့်အောက်အဖွဲ့အစည်း		-		၂၀၂၀	လူမှုရေး/ကျန်းမာရေး	
	၄	အခြေခံအဆင့်အောက်အဖွဲ့အစည်း		-		၂၀၂၀	လူမှုရေး/ကျန်းမာရေး	
	၅							
အခြေခံအဆင့်အောက်အဖွဲ့အစည်း (လယ်၊ လယ်စား/ခေတ်မီ/စီမံရေး)	၀							
	၂							
	၃							
	၄							
	၅							
အခြေခံအဆင့်အောက်အဖွဲ့အစည်း (လယ်၊ လယ်စား/ခေတ်မီ/စီမံရေး)	၀	ဦးစားပေး	-			၂၀၂၀	ဦးစားပေး	
	၂							
	၃							
	၄							
	၅							