

ပြည်ထောင်စုသမ္မတ မြန်မာနိုင်ငံတော် အစိုးရ
စိုက်ပျိုးရေး၊ မွေးမြူရေးနှင့် ဆည်မြောင်းဝန်ကြီးဌာန
ကျေးလက်ဒေသဖွံ့ဖြိုးတိုးတက်ရေး ဦးစီးဌာန
ပျော်ဘွယ်မြို့နယ်



လူထုဗဟိုပြုစီမံကိန်း
National Community Driven Development Project
(NCDDP)



ကျေးရွာဖွံ့ဖြိုးရေးအစီအစဉ်
Village Development Plan (VDP)
ဒီးဒုတ်ကုန်းကျေးရွာ၊ (မြောက်)ညောင်ကုန်းကျေးရွာအုပ်စု

၂၀၂၀ ခုနှစ်

ပျော်ဘွယ်မြို့



မာတိကာ

- ၁။ မြို့နယ်မြေပုံ
- ၂။ ကျေးရွာမြေပုံ(တည်နေရာ)
- ၃။ အုပ်စုတွင်ပါဝင်သောကျေးရွာများစာရင်း
- ၄။ ကျေးရွာအခြေခံအချက်အလက်များ (ကျေးရွာသမိုင်းကြောင်း)
- ၅။ လူထုပူးပေါင်းပါဝင်သော လူမှုဆန်းစစ်ခြင်းနှင့် အကဲဖြတ်ခြင်းလုပ်ငန်းစဉ်(PSA/PRA)အကျဉ်းချုပ်ဇယား
- ၆။ ကျေးရွာဖွံ့ဖြိုးရေးအစီအစဉ်အတွက်အသုံးပြုခဲ့သော PRA tools များနှင့်တစ်ခုချင်းစီအတွက် သုံးသပ် ချက်များ
- ၇။ ကော်မတီဝင်များရွေးချယ်ခြင်းနှင့်ကျေးရွာဖွံ့ဖြိုးရေးအစီအစဉ်ဆောင်ရွက်မှုမှတ်တမ်းခါတ်ပုံများ
- ၈။ ကျေးရွာအချက်အလက် (ပုံစံ-၁)
- ၉။ စီမံကိန်းစက်ဝန်းအချိန်ဇယား (ပုံစံ-၂)
- ၁၀။ ကျေးရွာဖွံ့ဖြိုးရေးဦးစားပေးအစီအစဉ် (ပုံစံ-၃)
- ၁၁။ အစည်းအဝေးမှတ်တမ်းများ
- ၁၂။ ကဏ္ဍအလိုက်ဦးစားပေးဖွံ့ဖြိုးရေးလုပ်ငန်းစဉ်များ



၁။ ဖျော်ဘွယ်မြို့နယ် အခြေပြမြေပုံ

ဖျော်ဘွယ်မြို့နယ်အခြေပြမြေပုံ

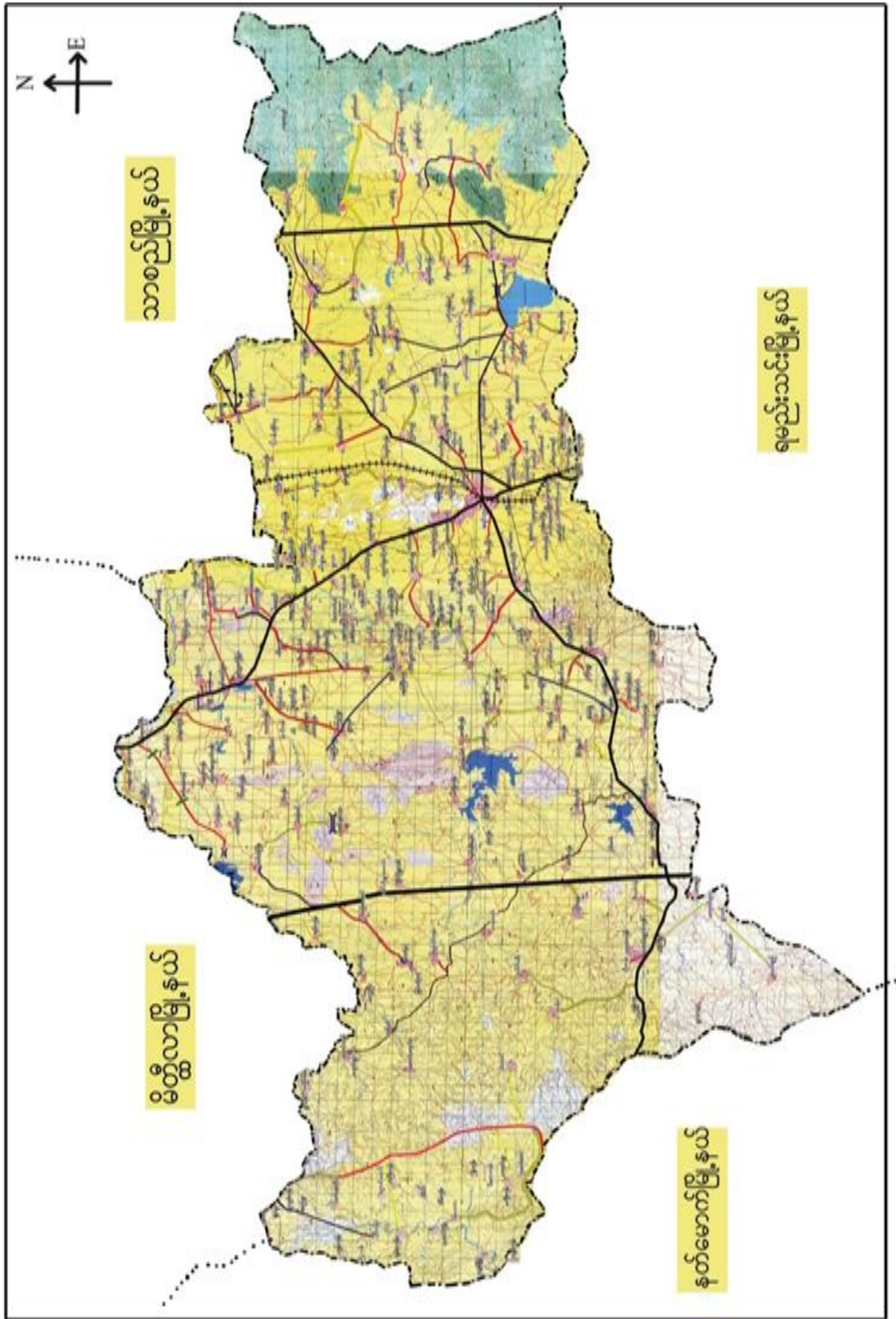



- ထိခိုက်လွယ်သော အုပ်စုများ လူဦးရေ (သက်ကြီး၊ မြေယာမဲ့၊ မသန်စွမ်းအုပ်စုများ)

သက်ကြီး	မြေယာမဲ့	မသန်စွမ်း
၂၀	-	-

- ကျေးရွာတွင်းရရှိနိုင်သော ဝန်ဆောင်မှုများ (ကျန်းမာရေးဆေးခန်း၊ စာသင်ကျောင်း)

ဆေးရုံ/ဆေးခန်း	စာသင်ကျောင်း	စာကြည့်တိုက်	မူကြိုကျောင်း	ဈေး
မရှိ	ရှိ	မရှိ	ရှိ	မရှိ

- ရွာသူရွာသားများ၏ အဓိကစီးပွားရေးလုပ်ငန်း (စိုက်ပျိုးမွေးမြူရေး၊ အခြားသီးနှံများ)

မွေးမြူရေး		စိုက်ပျိုးရေး		အခြား
ခိုင်းနွား	ဝက်	ငရုပ်/ကြက်သွန်	နှမ်း/ငါ	

- အဓိကရရှိနိုင်သော အရင်းအမြစ်များ

ကျောက်	သဲ	ကျောက်ဆွေး	ဂျင်းမြေ	အခြား
မရှိ	မရှိ	ရှိ	မရှိ	-

- ကျေးရွာနှင့်သက်ဆိုင်သော အခြားအရင်းအမြစ်များ

သောက်သုံးရေရရှိနိုင်မှု	မြေလွတ် မြေရိုင်း	ဆည်ရေသောက်ဧရိယာ	အခြား
ရှိ	ရှိ	မရှိ	-



၅။ လူထုပူးပေါင်းပါဝင်သော လူမှုဆန်းစစ်ခြင်းနှင့် အကဲဖြတ်ခြင်းလုပ်ငန်းစဉ် (PSA / PRA) အကျဉ်းချုပ်ဇယား

စဉ်	ကရိယာများ (PRA Tools)	ရက်စွဲ	ဦးတည်အုပ်စုနှင့် ရည်ရွယ်ချက်များ	တက်ရောက်သူ			အဓိက ဆွေးနွေးချက်များ
				ကျား	မ	ပေါင်း	
၁	ကျေးရွာလူမှုရေး၊ အရင်းအမြစ်ပြမြေပုံ (Social Map/ Resource Map)	၂၇.၁၁.၁၉	ရပ်မိရပ်ဖ၊ ကော င်မတီဝင်များ၊ ကော ကျေးရွာလူထု များ မြေပုံအားအသံ အသုံးပြု၍ ၎င်းတို့၏ အဓိကပြဿ နာများ၊ အရင်းအ မြစ်များနှင့်အ အခြေခံအ အဆောက်အ များ၊	၁၅	၁၅	၃၀	ကျေးရွာလူထု၏ ထင်ရှားသောမြေနေရာ၊ အခြေခံအ ခံအဆောက်အအုံများ၊ တိုင်းရင်းသား နှင့် ဘာသာရေး အဖွဲ့အစည်းများ၊ မသန်စွမ်းသူရှိ သည့်အိမ်ထောင်စုများ၊ အမျိုးသမီး သမီးဦးဆောင်သည့်အိမ်ထောင်စု စုများ၊ လူမှုရေးဆိုင်ရာအချက်အ အလက်များ။ ပြဿနာများနှင့် ဖြစ်နိုင်ခြေရှိသော အဆောက်အအုံ အခြေခံအဆောက်အအုံများ
၂	ဥစ္စာနေကြွယ်ဝမှုအ ဆင့်သတ်မှတ်ခြင်း (Wealth Ranking)	၂၇.၁၁.၁၉	ကျေးရွာအတွင်း စီးပွားရေးအ ခြေအနေအထား ဆားသောအုပ်စုများ ကိုစိစစ်ရန် ချမ်းသာ၊ အလယ်အ လတ်၊ နွမ်းပါး၊ အလွန်နွမ်းပါး ပါးအုပ်စုများ	၁၀	၁၀	၂၀	ကျေးရွာအတွင်းရှိ အိမ်ထောင်စုများအား လူမှုစီးပွားအခြေအနေအလိုက် အုပ်စုများသတ်မှတ်ပေးခြင်း
၃	ကျေးမရေးရာကဏ္ဍ # ၁ ပိုင်ဆိုင်မှုနှင့်ခွဲခြမ်းစိတ် စိတ်ဖြာမှု	၂၇.၁၁.၁၉	အမျိုးသားနှင့် အမျိုးသမီးများ (အရင်းအ မြစ်ပိုင်ဆိုင်အ အသုံးချမှု)	၁၀	၁၀	၂၀	အမျိုးသားနှင့်အမျိုးသမီးများ (အရင်းအမြစ်ပိုင်ဆိုင်အသုံးချမှု မှု၊ ထိန်းချုပ်မှုအားခွဲခြမ်းစိတ်ဖြာခြင်း ခြင်း)။



၄	ရာသီခွင်ပြပြကွဒိန် (Seasonal Calendar)	၂၇.၁၁.၁၉	ကော်မတီဝင်၊ အမျိုးသမီး၊ အမျိုးသားများ	၁၅	၁၅	၃၀	ကျေးရွာတွင် တစ်နှစ်ပတ်လုံးကွဲပြားခြားနား ဆားနားသောအချိန်အလိုက် ဖြစ်ပျက်ဆောင်ရွက်ခဲ့သည့်ရာသီ ဘဏ္ဍာ၊ စိုက်ပျိုးသီးနှံများ၊ လယ်ယာလုပ်ငန်းများ၊ နေ့စားလုပ်ငန်းများ၊ မွေးမြူရေးလုပ် ငန်းများ၊ ဝမ်းစာဖူလုံမှု နှင့် ပွဲတော်များ
---	---	----------	---	----	----	----	---

၅	ကျားမရေးရာ# ၂ ။ပင့်ကူအိမ် ကွန်ယက် (Spider Web)	၂၇.၁၁.၁၉	အမျိုးသားများ နှင့် အမျိုးသမီးများ	၁၅	၁၅	၃၀	ကျေးရွာအတွင်းရှိ အမျိုးသမီး များ၏ အခြေအနေကိုသိရှိစေရန် တန်းတူအခွင့်အရေး ရရှိမှု နှင့် မရရှိသည့် အကြောင်းအရင်း၊ ပညာရေးအတွက်ဆုံးဖြတ်ချ တ်ချက်ချခြင်း၊ အိမ်မှုကိစ္စဆောင်ရွက်မှု
၆	အဖွဲ့အစည်းချိတ် ဆက်ပုံ -ပင်းပုံစံ(Venn Diagram)	၂၇.၁၁.၁၉	ကျေးရွာအုပ် ချုပ်ရေးအဖွဲ့၊ ကျေးရွာ စီ/ ထောက်အ အဖွဲ့	၁၀	၁၀	၂၀	ကျေးရွာတွင်းရှိ အဓိကအုပ်စုများ၊အဖွဲ့အစည်းများ ဘာသာရေးအဖွဲ့အစည်းကိုသိရှိရန်၊ ၎င်းအဖွဲ့အစည်းများအုပ်စုများ ဘေးဆက်စပ်နေမှုပူးပေါင်းဆော င်းဆောင်ရွက်မှုအားသိရှိနိုင်ရန်၊
၇	ပြဿနာသစ်ပင် (Problem Tree)	၂၇.၁၁.၁၉	အမျိုးသား များနှင့် အမျိုးသမီးများ	၁၅	၁၅	၃၀	ကျေးရွာဖွံ့ဖြိုးတိုးတက်မှု နောက်ထပ် ခြင်းအကြောင်းသိရှိ နိုင်ရန်
၈	ကျေးရွာ၏ မျော်မှန်းချက် (၄)နှစ်စာ ကျေးရွာဖွံ့ဖြိုး ရေးအစီအစဉ်	၂၇.၁၁.၁၉	အမျိုးသားအုပ်စု၊အမျိုးသမီး အုပ်စု၊လူငယ်အုပ်စု၊ ရပ်မိရပ်ဖအုပ်စု	၂၅	၂၉	၅၄	ကျေးရွာသားများ၏ မဲပေးရွေးချယ်ထားသည့် ဖွံ့ဖြိုးတိုးတက်ရေးလုပ်ငန်းစဉ်များ ဘေးအား ဦးစားပေးအလိုက်သတ်မှတ်ချက်



၆။ကျေးရွာဖွံ့ဖြိုးရေးအစီအစဉ်အတွက်အသုံးပြုခဲ့သော PRA Tools များနှင့်တစ်ခုချင်းစီအတွက်သုံးသပ်ချက်များ

၆.၁။ ကျေးရွာ သယံဇာတပြမြေပုံ





ကျေးရွာမြေပုံသုံးသပ်ချက်။

လူ့ရှင်ရေ အခြေပြု၍ သံယံဇော အရင်း အမြစ်ပြုအပ်

ကျေးရွာ - ဒီးဒုတ်ကုန်၊ ဖြိုဒုတ် - ဇာန်ဘွယ်
ခွပ်စု - မြောက်ဇောင်ကုန်၊ ရက်စွဲ - ၂၇.၁၁.၁၉

ဆွေဆွေ ဗြင်း ၊ ဘိန်းစစ်ဗြင်း

- တစ်ဂှုလုံးသည် ဗုဒ္ဓဘာသာများ ဖြစ်ပြီး လယ်ယာ
များ ဖြိုခိုပြီး အသက်မွေးဝမ်းကြောင်း ပြုကြောင်း သိရပါ
သည်။

- စိုက်ပျိုးရေး နည်းပညာများ ၊ အသေးစားလက်မှုလုပ်ငန်းများ
အထူးစားနေချေးလုပ်ငန်း များလည်း လိုအပ်ကြောင်း သိရပါ
သည်။

- ငိုခဲတောင်းမှာလည်း ကျေးရွာတွင် စင်ရှားသောတောင်
ဖြစ်ပြီး လေလာလိုသူများလည်း လာရောက်ကြောင်း သိ
ရပါသည်။

- စီမံကိန်း ၅ ရာခိုင်နှုန်း အကလပ် ၊ ရွာတွင် လမ်းများဖြင့်
လုပ်၍ ကောင်းမွန် ဖြစ်ကြောင်း သိရပါသည်။



ပိုင်ဆိုင်မှုသုံးသပ်ခြင်း။

ပိုင်ဆိုင်မှုသုံးသပ်ခြင်း ။

ကျေးရွာ - ဒီး နှစ်လွှား မြို့နယ် - ပျော်စွယ်
 အုပ်စု - ကြောက်ပောက်တန်း ၇ ကန့် - ၂၇.၁၁.၁၉

ဆွေးနွေးခြင်း ၊ ဆန်းစစ်ခြင်း

- ကျေစင်စွာ အမျိုးသားများ သုံးစွဲ ဖွဲ့စည်းပေးရန် အမျိုး
 သားများ ထိန်းချုပ် ဖွဲ့စည်းခြင်း သိရပါသည်။

- ဆိုင်ကယ်ကို အမျိုးသား အမျိုးသမီး သုံးစွဲ၍ ပျက်စီး
 ဖွဲ့စည်းခြင်း ဖွဲ့စည်းပေးရန် အမျိုးသား များ ဖွဲ့စည်းထိန်း
 သိမ်း ဖွဲ့စည်းခြင်း သိရပါသည်။

- ဆင်း ဒွင် ဖီး ကို အမျိုးသမီး များက သုံးစွဲ ဖြုဖြိုး
 ဖီးကို အမျိုးသမီး များက ထိန်းချုပ် ဖြိုး ဆင်းကို
 အမျိုးသား များက ထိန်းချုပ် ဖွဲ့စည်းရပါသည်။

- လယ်ကွင်းကို အမျိုးသား အမျိုးသမီး တို့ သုံးစွဲ
 ၍ ထိန်းချုပ် ဖွဲ့စည်းပေးရန် အမျိုးသား အမျိုးသမီး
 တို့ ထိန်းချုပ် ဖွဲ့စည်းခြင်း သိရပါသည်။



၆.၃။ ကျေးရွာ၏လူမှုစီးပွားအဆင့်သတ်မှတ်ခြင်း။ (Wealth Ranking)

ဥက္ကဋ္ဌအဖြစ်မှ ဖွဲ့စည်းပေးသော ဖွဲ့စည်းခြင်း

ကျေးရွာ - ဒီးဒုတ်ကျွန်း၊ ဖြိုငှက်. ဝေဟနအယ်
 စွယ်စုံ - မြောက်ဥောင်ကျွန်း၊ ကက်စွဲ - ၂၇.၁၁.၁၉

အဆင့်သတ်မှတ်ချက်	သတ်မှတ်ချက် ၊ အမျိုးအစားများ	အိမ်အောင်	ရာခိုင်နှုန်း
ချစ်သာ	စား (၅)ကောင် ၊ အိုင်ကယ် TV ၊ မီးစက် ၊ ကား ၊ တိုက် အွယ်စုံ ၊ လယ် (၁၀)ဧက	၁၅	၁၉%
စလယ် စလတ်	အိုင်ကယ် ၊ မုန့် ၊ ခွေး ၊ လှည်း လယ် ၄ ဧက အိုင်ကယ် ၊ TV အွယ်စုံ ၊ ထရက်တာ	၂၉	၃၅%
စွယ်ပါး	TV ၊ အိုင်ကယ် ၊ ခွေး ၊ လှည်း ထက်လှယ် လက်စား ၊ သက်ကယ်စုံ ထရက်တာ	၃၇	၄၆%
စုစုပေါင်း		၈၁	၁၀၀%

ဦးဆောင်ဆွေးနွေးသူ - ဦးအောင်ရှိ ၊ ဒေါ်အေးယုန်
 မှတ်တမ်းတင်သူ - ဒေါ်ဒွင်းဝတ်ရည်
 ပါဝင်ဆောင်ရွက်သူ - ကျား (၁၀) ၊ မ (၁၀)

ရက် - ၂၇.၁၁.၁၉
 နေရာ - ၂:၀၀ နာရီ



ဥစ္စာနေကြွယ်ဝမှုသုံးသပ်ချက်။

ဥစ္စာရရှိကြွယ်ဝမှုအဆင့် ခွဲခြားသတ်မှတ်ခြင်း
ဈေး:၅၈-ဒီ:ဒုတိယကျား: ဖြို:၇၀၀-ဇယားအဖွဲ့
ဒုတိယ - ဖြောက်စည်းကျား: ၇၀၀-၂၇-၁၁-၁၉
မွေး:မွေးခြင်း: ၁၀၀:စစ်ခြင်း:

- ဈေး:၅၈တွင် ချစ်:၁၁၀၀၀ အိမ်ထောင်စု များ
 မှာ ၅၅ အိမ်ရှိ၍ ကုဋ်ငွေ ၂၀: အား ဖြင့် ၁၉-၁-၅၀၀
 သည်။
- အလယ် အလတ်အိမ်ထောင်စုများမှာ ၂၉ အိမ်ထောင်စု
 ရှိ၍ ကုဋ်ငွေ ၂၀: အား ဖြင့် ၃၅-၁-၅၀၀ သည်။
- ခွဲ:ပါ: အိမ်ထောင်စုများမှာ ၃၇ အိမ်ထောင်စု ရှိ၍ ကုဋ်ငွေ
 ၂၀: အား ဖြင့် ၄၅-၁-၅၀၀ သည်။
- ခွဲ:ပါ: ၇၀၀ အကျဉ်း: အကျဉ်း: မှာ ကုဋ်ငွေ ၃၀၀ များ
 ကျန် ဖြင့်: ၁ ပုံမျှဝေဖြင့် မရှိခြင်း: လက်လှုပ်လက်စား:
 ထုပ်ကိုင် ၇၀၀ ဖြင့်: တို့အကျဉ်း ဖြစ်ပါသည်။



ရာသီခွင်ပြ ကြွေခိန်

ကျေးဇူး - ဒီး နှစ်ကုန်

မြို့ ၂၀၀ - ပျော်စရာ

ခုပင် - မြောက်ဘက်ကုန်

ရက်စွဲ - ၂၇.၁၁.၁၉

မွေးမွေးခြင်း ၊ ဆုံးစပ်ခြင်း

- ရာသီခွင်မှာ မြန်မာန် မြေပေါ်ပဲ ဖိုးနည်းရာသီခွင် အဖြစ်ကြောင့် လဲမှုများရှိနေကြောင်း သိရပါသည်။

- စိုက်ပျိုးရေးမှာ ငှာငှာသီး လူ့အဓိကစိုက်ပျိုးပြီး စပါးနှင့် ပဲစင်း ငုံ့စိုက်ပျိုးမှုများရှိနေကြောင်း သိရပါသည်။

- ကျွန်းတစ်ကျားမှာ သီးတင်းကျွတ် လက်တက်စားမှုများ လဲမှုများတွင် တွက်ကျွေး အဖြစ်များကြောင်း သိရပါသည်။

- ပြည်လုံးချစ်သာ အုကုန်းပွဲ နှင့် ငုံ့ခေတ်စားကုန်းပွဲ တို့မှာ ကျေးရွာတွင် ထင်ရှားသော ပွဲစားများ ဖြစ်ကြောင်း သိရပါသည်။



၆.၅။ ဗင်းပုံစံကိုအသုံးပြု၍အဖွဲ့အစည်းနှင့်ချိတ်ဆက်မှု

<p>စင်းပုံစံကသုံးပြု၍အဖွဲ့အစည်း ၂၄ ချိတ်ဆက်မှုအားလေး မြေညှိ-ဒီ-ဒီအဖွဲ့အစည်း လာခြင်း နှစ်စု - (၁)အဖွဲ့အစည်း</p>	<p>မြို့နယ် - မြောက်ဧရာဝတီ ရက်စွဲ - ၂၇.၁၁.၁၉</p>
<p>မြေညှိအဖွဲ့အစည်းအဖွဲ့အစည်း နှစ်စုအဖွဲ့အစည်း</p>	<p>မြေညှိအဖွဲ့အစည်းအဖွဲ့အစည်း အဖွဲ့အစည်းအဖွဲ့အစည်း</p>
<p>နှစ်ချုပ်အဖွဲ့အစည်း အဖွဲ့အစည်းအဖွဲ့အစည်း အဖွဲ့အစည်းအဖွဲ့အစည်း အဖွဲ့အစည်းအဖွဲ့အစည်း အဖွဲ့အစည်းအဖွဲ့အစည်း အဖွဲ့အစည်းအဖွဲ့အစည်း အဖွဲ့အစည်းအဖွဲ့အစည်း</p>	<p>-၈-၀-၈ -မြေညှိ -စည်ပင် -ရဲစဉ်း -မိုးသက် -စေ့အုပ်</p>
<p>ဦးဆောင်အဖွဲ့အစည်း - ဦးကျော်စော၊ ဒေါ်အိမ်စိန် မှတ်တမ်းတင်သူ - ဒေါ်ဒေါ်စုစု၊ ဒေါ်အိမ်စိန် ပါဝင်အဖွဲ့အစည်း - (၁၀)၊ (၁၀)၊ (၁၀) - ၁:၀၀၇၅</p>	



မင်းပုံစံသုံးဖြူ၍ အဖွဲ့အစည်း ဥင် နှိတ်ဆက် ဗဟိုဌာန
 လေ့လာခြင်း

ကျေးဇူး- ဒီဒုတိယကွင်း မြို့နယ်- မြောက်ဧရာဝတီ
 နှစ်စု - မြောက်ဧရာဝတီကွင်း ရက်စွဲ - ၂၇.၁၁.၁၉

ဆွေးနွေးခြင်း၊ ဆန်းစစ်ခြင်း

- ဂျပန်နိုင်ငံရှိ ဗဟိုအဖွဲ့အစည်း ကျေးဇူးကွင်းရှိ လူငယ်များ
 ဖွဲ့စည်းထားသော အဖွဲ့၊ မြစ်၍ ကျေးဇူးအဖွဲ့၊ မြို့တိုင်းတစ်ရပ်
 ကိုစိတ်ဝင်စား၍ ဖြန့်ချိပေးသော အဖွဲ့၊ မြစ်မြောင်းသိရပါသည်။

- နယ်ချုပ်ရေးအဖွဲ့သည် ကျေးဇူးအဖွဲ့နှင့် စနိုးကပ်၍
 သော အဖွဲ့၊ မြစ်မြို့ ကျေးဇူးစိမ်းကိန်း အထောက်အကူပြု
 ကော်မတီအဖွဲ့သည် ကျေးဇူးအဖွဲ့နှင့် စနိုးကပ်သုံးပါသော အဖွဲ့
 မြစ်မြောင်းသိရပါသည်။

- ဂ.ဝ.က ခိုးဖမ်းမှုအစည်းဖြောင့်ဖြောင့်လုပ်သော များ၍ ဤဆက်
 စပ်မှုများအကြောင်း သိရပါသည်။

- ကျေးဇူးစိမ်းကိန်း အထောက်အကူပြု ကော်မတီအဖွဲ့
 သည် စတုတ္ထအဖွဲ့အစည်းတွင် ကျေးဇူးအဖွဲ့နှင့်
 ယခင်နှစ်များထက် ပို၍ နှိုးကပ်မှုရှိကြောင်း သိရ
 ပါသည်။



၆.၆။ ပဋိကုဒိမ်ကွန်ယက် နှင့် သုံးသပ်ချက်

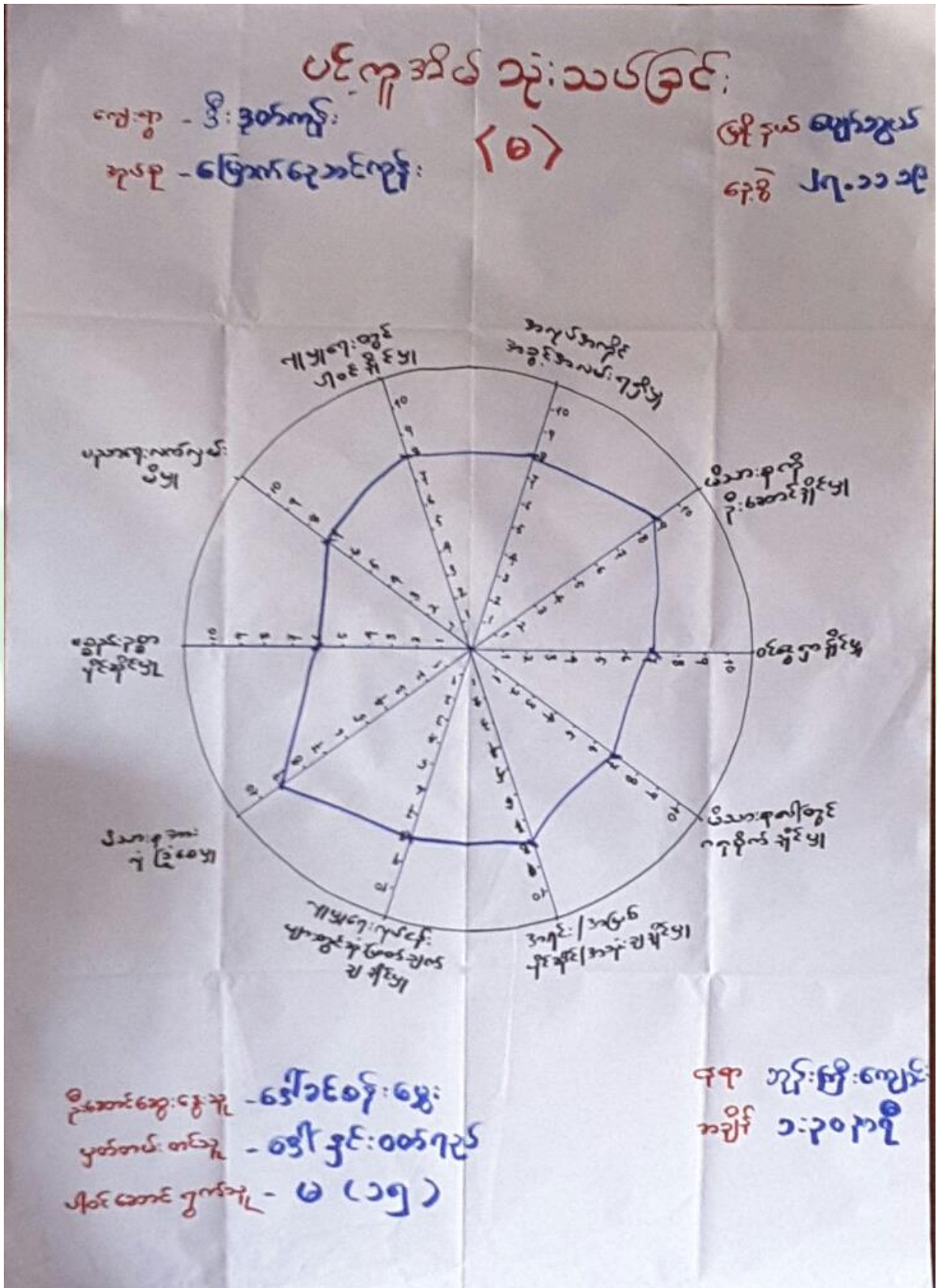



ပင်လယ် အိုင် သုံး သင်္ဘော

အရှေ့ပိုင်း ဝိသေသ

အရှေ့ပိုင်း ဝိသေသ (ကျား)

အရှေ့ပိုင်း ဝိသေသ

အရှေ့ပိုင်း ဝိသေသ

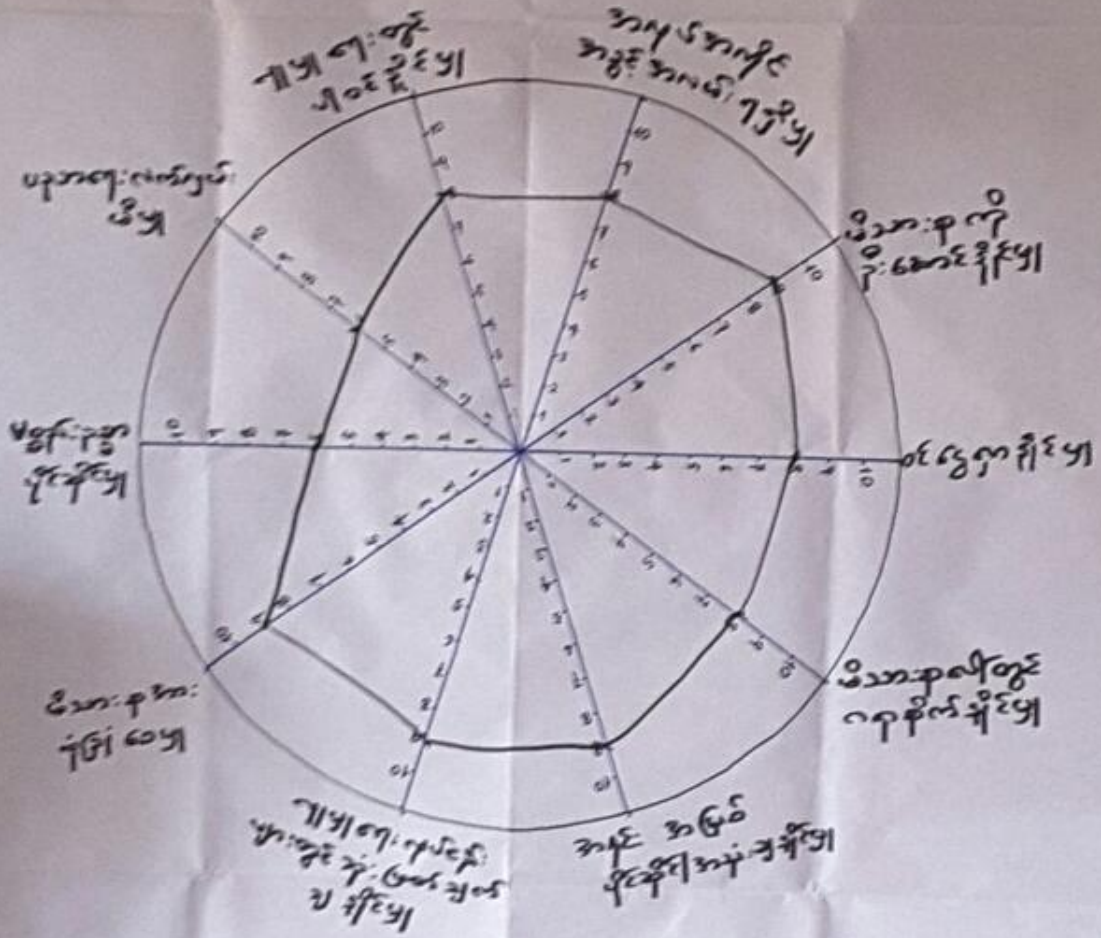

အရှေ့ပိုင်း ဝိသေသ

အရှေ့ပိုင်း ဝိသေသ

အရှေ့ပိုင်း ဝိသေသ

အရှေ့ပိုင်း ဝိသေသ

အရှေ့ပိုင်း ဝိသေသ

အရှေ့ပိုင်း ဝိသေသ

အရှေ့ပိုင်း ဝိသေသ

အရှေ့ပိုင်း ဝိသေသ



ပင်မကုန်စည်သုံးသပ်ခြင်း

အမျိုးအမည် - နို့: ဒုတိယတန်း
အမျိုးအမည် - ကြေးမုံ: + ၀၇

အမျိုးအမည် - အမျိုးအမည်
နေ့စွဲ - ၂၇.၁၁.၁၉

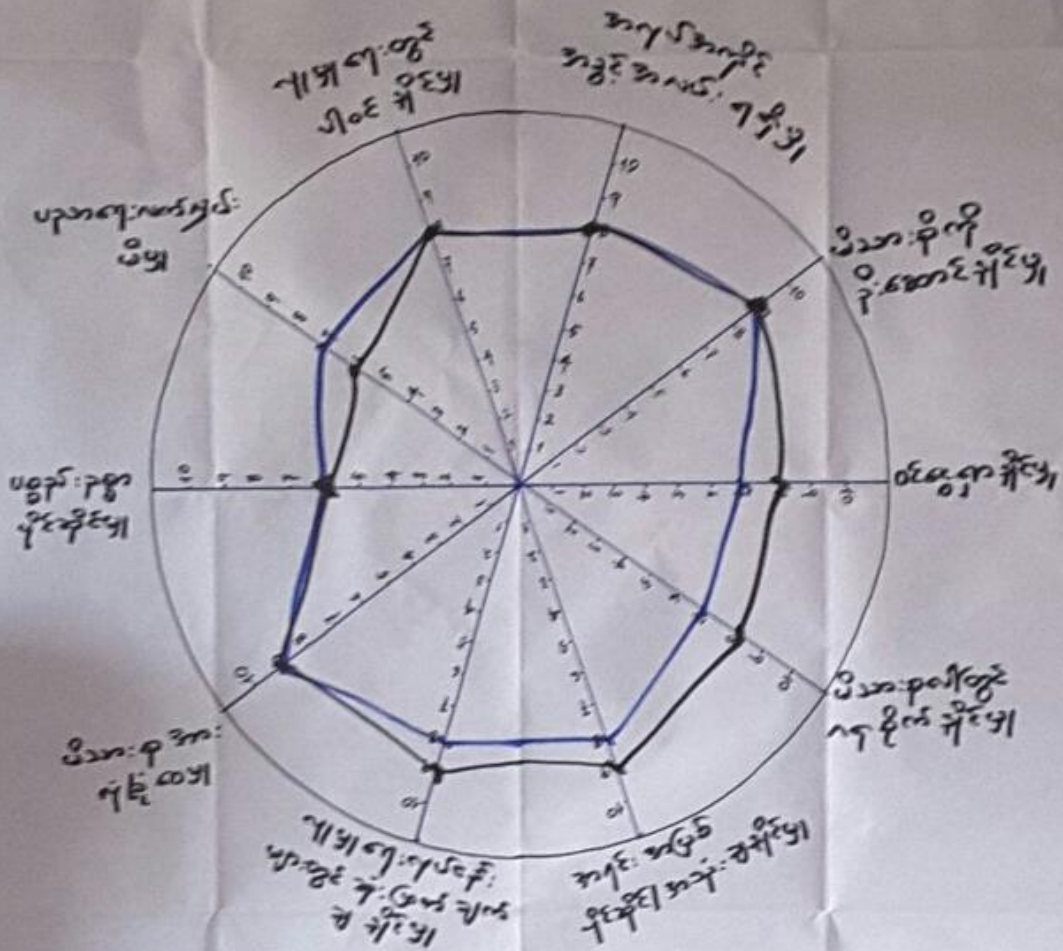

အမျိုးအမည် - နို့: ဒုတိယတန်း
အမျိုးအမည် - ကြေးမုံ: + ၀၇
နေ့စွဲ - ၂၇.၁၁.၁၉

အမျိုးအမည် - အမျိုးအမည်
နေ့စွဲ - ၂၇.၁၁.၁၉



ပင့်ကူအိမ် သုံးသပ်ခြင်း။

ကျေးဇူး-ဒီး ခွတ်ကုန်: ဖြိုဒုယ-ဇျော်သွယ်
 နှုတ်စု - မြောက်ညောင်ကုန်: ဂုဏ်စွဲ- ၂၇.၁၁.၁၉

မွေးမွေးခြင်း: ၊ ဆုံးစစ်ခြင်း။

- အလုပ်ကလိုင် အခွင့်အလမ်း : ဂျီပူတွင် အမျိုးသား၊
 အမျိုးသမီး ဣဗိုဒူဒါ ဖြို: စိမ့်ကိန်: မှာလည်း အမျိုး
 သား အမျိုးသမီး တို: ဣ အခွင့် အရေ: လေး ပျဉ်းစောင်းသိ
 ဂုပါသည်။
- ဝိဘာ: စုစုပေါင်းတွင် ဦးစောင့် ဦးပျဉ်း ဝိသား စုစုပေါင်း
 တွင်လုံခြုံစေမှုမှာလည်း အမျိုးသား: အမျိုးသမီး: တို:
 ဣဗိုဒူဒါကြောင်း သိဂုပါသည်။
- ပညာရေး: လက်လှမ်း: ဖို ပျဉ်းတွင် အမျိုးသား: များမှာ အမျိုး
 သမီး: များ: ထက်သာကြောင်း မှာအမျိုးသား: များ: မှာ ပညာ
 ရေး ဦးပတ်သက်၍ အမျိုးသမီး: များ: ထက် စိတ်ဝင်စားမှု
 များ: ဖြင်းကြောင်း ဖြစ်ပါသည်။
- ဣဗိုဒူဒါတွင် အမျိုးသမီး: များ: သည် အမျိုးသား: များ:
 တို: ဣဆုံး: ထက်ချက် ချသည်။ ၆၇၇၈ များတွင် ပါဝင်မှု
 ဖြစ်ပါသည်။



<p>ශ්‍රී. ජයරත්න 1990.01.01</p>	<p>මු. 105 - 105 1990.01.01</p>	<p>මු. 105 - 105 1990.01.01</p>
<p>මු. 105 - 105 1990.01.01</p>	<p>මු. 105 - 105 1990.01.01</p>	<p>මු. 105 - 105 1990.01.01</p>
<p>මු. 105 - 105 1990.01.01</p>	<p>මු. 105 - 105 1990.01.01</p>	<p>මු. 105 - 105 1990.01.01</p>
<p>මු. 105 - 105 1990.01.01</p>	<p>මු. 105 - 105 1990.01.01</p>	<p>මු. 105 - 105 1990.01.01</p>
<p>මු. 105 - 105 1990.01.01</p>	<p>මු. 105 - 105 1990.01.01</p>	<p>මු. 105 - 105 1990.01.01</p>
<p>මු. 105 - 105 1990.01.01</p>	<p>මු. 105 - 105 1990.01.01</p>	<p>මු. 105 - 105 1990.01.01</p>
<p>මු. 105 - 105 1990.01.01</p>	<p>මු. 105 - 105 1990.01.01</p>	<p>මු. 105 - 105 1990.01.01</p>
<p>මු. 105 - 105 1990.01.01</p>	<p>මු. 105 - 105 1990.01.01</p>	<p>මු. 105 - 105 1990.01.01</p>
<p>මු. 105 - 105 1990.01.01</p>	<p>මු. 105 - 105 1990.01.01</p>	<p>මු. 105 - 105 1990.01.01</p>



၇။ ကော်မတီဝင်များရွေးချယ်ခြင်းနှင့်ကျေးရွာဖွံ့ဖြိုးရေးအစီအစဉ်ဆောင်ရွက်မှုမှတ်တမ်းခါတ်ပုံများ



စီမံကိန်းမိတ်ဆက်အစည်းအဝေး မှတ်တမ်းခါတ်ပုံ



အမျိုးသမီးများကျေးရွာဖွံ့ဖြိုးရေးအစီအစဉ်ရေးဆွဲနေစဉ် မှတ်တမ်းခါတ်ပုံ



ကျေးရွာစီ/ထောက်ကော်မတီများရွေးချယ်ရန် မဲပေးနေစဉ်



ကျေးရွာလုပ်ငန်းခွဲအတွက်အခက်အခဲများဖော်ထုတ်ဆွေးနွေးစဉ်



ကော်မတီဝင်များစာရင်း

ကျေးရွာပိမံကိန်း အထောက်အကူပြု ကော်မတီဝင် စာရင်းများ			
ကျေးရွာ - ဒီးဒုတ်ကျွန်း		အုပ်စု - (မ)ရွာငယ်ကျွန်း	
စဉ်	အမည်	ကျား/မ	ရာထူး
၁	ဒေါ်သန်းမြင့်	ကျား	ဆေးကုတ်ဝန်ထမ်း
၂	ဒေါ်မာရီသက်စွန်း	မ	ဆေးကုတ်ဝန်ထမ်း
၃	ဒေါ်တင်အောင်	ကျား	ခါးပိတ်၊ အထောက်အကူပြု ဖြစ်စေရန်အတွက်
၄	ဒေါ်အေးမာမြင့်	မ	ခါးပိတ်၊ အထောက်အကူပြု ဖြစ်စေရန်အတွက်
၅	ဒေါ်တင်စွန်း	ကျား	ဝယ်ယူရေး
၆	ဒေါ်အောင်စွန်း	ကျား	ဝယ်ယူရေး
၇	ဒေါ်အောင်စွန်း	မ	ဝယ်ယူရေး
၈	ဒေါ်အောင်စွန်း	ကျား	လုပ်ငန်း စည်းကမ်းပြု ဖြစ်စေရန်အတွက်
၉	ဒေါ်အောင်စွန်း	မ	လုပ်ငန်း စည်းကမ်းပြု ဖြစ်စေရန်အတွက်
၁၀	ဒေါ်အောင်စွန်း	မ	လုပ်ငန်း စည်းကမ်းပြု ဖြစ်စေရန်အတွက်
၁၁	ဒေါ်အောင်စွန်း	ကျား	ဝယ်ယူရေး ဖြစ်စေရန်အတွက်
၁၂	ဒေါ်အောင်စွန်း	မ	ဝယ်ယူရေး ဖြစ်စေရန်အတွက်
၁၃	ဒေါ်အောင်စွန်း	ကျား	ကျေးရွာရေးရာအတွက်
၁၄	ဒေါ်အောင်စွန်း	ကျား	ဆေးကုတ်ဝန်ထမ်း ဖြစ်စေရန်အတွက်
၁၅	ဒေါ်အောင်စွန်း	မ	ဆေးကုတ်ဝန်ထမ်း ဖြစ်စေရန်အတွက်
၁၆	ဒေါ်အောင်စွန်း	မ	ဆေးကုတ်ဝန်ထမ်း ဖြစ်စေရန်အတွက်
၁၇			
၁၈			
၁၉			
၂၀			
၂၁			
၂၂			
၂၃			
၂၄			
၂၅			
၂၆			
၂၇			
၂၈			
၂၉			
၃၀			



၈။ ကျေးရွာအခြေခံအချက်အလက်များ (ပုံစံ-၁) ပထမနှစ်စက်ဝန်း

ပုံစံ - ၈ - ၁ ကျေးရွာအခြေခံအချက်အလက်များ (Form PC 1)

လမ်းညွှန်ချက်၊ ကျေးရွာတစ်ရွာသို့ ပထမဆုံးမိတ်ဆက်ခရီး သွားရောက်သောအခါ လူထုစည်းရုံးရေးမှူးသည် ကျေးရွာ ခေါင်းဆောင်များအား ကျေးရွာအချက်အလက်များကို မေတ္တာရပ်ခံ၍ တောင်းခံရသည်။ ဤအချက်အလက်များကို စီမံကိန်း မိတ်ဆက်အစည်းဝေးမတိုင်မီတောင်းခံရမည်။ စီမံကိန်းမိတ်ဆက်အစည်းဝေးတွင် လူထုစည်းရုံးရေးမှူးသည် ဤအချက်အလက် များအား စစ်ဆေးပြီး မှန်ကန်အောင်ပြုလုပ်ရမည်။ ပြီးနောက်တွင် လူထုစည်းရုံးရေးမှူးမှ သတင်းအချက်အလက်ထံသို့ Tablets မှ တဆင့် ခြည့်သွင်းရမည်။

ကျေးရွာခေါင်းဆောင် အမည် ဦးစော	ကျေးရွာခေါင်းဆောင်၏ ဖုန်းနံပါတ် ၀၉-၄၀၃၆၇၂၁၅၇	လူထုစည်းရုံးရေးမှူး၏ အမည် ဦးစော
ပြည်နယ်တိုင်းဒေသကြီး ပျက်စီးမှုနှင့် ပျက်စီးမှု ကျေးရွာအုပ်စု ပျက်စီးမှုနှင့် ပျက်စီးမှု ကျေးရွာ		ကျေးရွာ ဦးစော

က၊ လူဦးရေ

လူမျိုးစု	အိမ်ထောင်စုအရေအတွက်	ကိုးကွယ်သည့်ဘာသာ	အိမ်ထောင်စုအရေအတွက်
လူမျိုးစု (၁) ---ဗမာ---	၆၁	ဘာသာ (၁) ---ဗုဒ္ဓ---	၆၁
လူမျိုးစု (၂) -----		ဘာသာ (၂) -----	
လူမျိုးစု (၃) -----		ဘာသာ (၃) -----	
လူမျိုးစုစော -----		ဘာသာစော -----	
အခြား	အရေအတွက်		
ပညာရေးအဆင့်များ	၁		
သက်ကြီးရွယ်အိုများ (၆၅ နှစ် နှင့် အထက်)	၁၆		
စစ်ဘေးရှောင်			

	အမျိုးသား (အရေအတွက်)	အမျိုးသမီး (အရေအတွက်)
လူဦးရေ		
လူမျိုးစု (၁) -----	၁၉၃	၂၂၀
လူမျိုးစု (၂) -----		
လူမျိုးစု (၃) -----		
အခြား		
အိမ်ထောင်ဦးစီး	၇၁	၁၀

(ခ) အခြေခံအောက်အဖွဲ့ အသုံးအဆောင်များ

စာသင်ကျောင်း	အမှတ် ခြံမပါ	ကုန်းမာဓေး	အမှတ် ခြံမပါ	ဘာသာရေး အဆောက် အအုံများ	အမှတ် ခြံမပါ
--------------	-----------------	------------	-----------------	----------------------------	-----------------



အထက်တန်းကျောင်း	<input type="checkbox"/>	ဆေးရုံ	<input type="checkbox"/>	စေတီ	<input checked="" type="checkbox"/>
အလယ်တန်းကျောင်း	<input type="checkbox"/>	ကျန်းမာရေးဌာန	<input type="checkbox"/>	ဘုန်းကြီးကျောင်း	<input checked="" type="checkbox"/>
မူလတန်းကျောင်း	<input checked="" type="checkbox"/>	ကျန်းမာရေးဌာနခွဲ	<input type="checkbox"/>	ဟိန္ဒူဘုရားကျောင်း	<input type="checkbox"/>
မူကြိုကျောင်း	<input type="checkbox"/>	ဆေးပေးခန်း	<input type="checkbox"/>	ခရစ်ယာန်ကျောင်း	<input type="checkbox"/>
အခြား	<input type="checkbox"/>	အခြား	<input type="checkbox"/>	ဝလီ	<input type="checkbox"/>
မုတ်ချက်		မုတ်ချက်		အခြား	<input type="checkbox"/>
				မုတ်ချက်	

(ဂ) ကျွမ်းကျင်သူများမှတ်တမ်း (ကျေးရွာတွင်နေထိုင်သော သို့မဟုတ် တခြားရွာမှလာရောက်သော ကျွမ်းကျင်သူများ)

(ခ) စာသင်ကျောင်း			(၂) ကျန်းမာရေး			(၃) လက်မှုပညာရှင်		
	ရွာတွင်နေထိုင်သူ	အခြားရွာမှလာသူ		ရွာတွင်နေထိုင်သူ	အခြားရွာမှလာသူ		ရွာတွင်နေထိုင်သူ	အခြားရွာမှလာသူ
မူလတန်းပြဆရာ/မ	<input checked="" type="checkbox"/>	<input checked="" type="checkbox"/>	ဆရာဝန်	<input type="checkbox"/>	<input type="checkbox"/>	လက်သမား	<input checked="" type="checkbox"/>	<input type="checkbox"/>
အထက်တန်းပြဆရာ/မ	<input type="checkbox"/>	<input type="checkbox"/>	လက်ထောက်ကျန်းမာရေးမှူး	<input type="checkbox"/>	<input checked="" type="checkbox"/>	ပန်းရံ	<input type="checkbox"/>	<input type="checkbox"/>
အလယ်တန်းပြဆရာ/မ	<input checked="" type="checkbox"/>	<input type="checkbox"/>	အမျိုးသမီးကျန်းမာရေးဆရာမ	<input type="checkbox"/>	<input type="checkbox"/>	လျှပ်စစ်ကျွမ်းကျင်ပညာရှင်	<input type="checkbox"/>	<input type="checkbox"/>
မူကြိုဆရာ/မ	<input type="checkbox"/>	<input checked="" type="checkbox"/>	သားမွေးဆရာမ	<input type="checkbox"/>	<input type="checkbox"/>	ရေစိုက်သူသည်	<input checked="" type="checkbox"/>	<input type="checkbox"/>
အခြား	<input type="checkbox"/>	<input type="checkbox"/>	ပြည်သူ့ကျန်းမာရေးလုပ်သား	<input type="checkbox"/>	<input type="checkbox"/>	တက်ပြင်ဆရာ	<input type="checkbox"/>	<input checked="" type="checkbox"/>
မုတ်ချက်			မုတ်ချက်			မုတ်ချက်		

(ဃ) ကျေးရွာသို့ရောက်ရှိနိုင်သည့် လမ်းအခြေအနေ / ကျေးရွာတစ်ရွာသည် ၎င်း၏ ကျေးရွာအုပ်စုနှင့် ဆက်သွယ်ထားသော လမ်းအခြေအနေ (အောက်ပါတို့ကိုစိုင်းပါ)

ကျောက်ကြမ်းလမ်း ကတ္တရာလမ်း ကွန်ကရစ်လမ်း မော်တော်ဆိုင်ကယ်လမ်း
 ကျောက်ခင်းလမ်း မြေသားဂတ်မ်း လူသွားလမ်း အခြား _____

(င) ကျေးရွာဖွံ့ဖြိုးမှုစီမံချက်

(၁) လူထုပတ်ဝန်းကျင်ထိခိုက်မှုမရှိစေရန် ဤကျေးရွာတွင်ကျေးရွာဖွံ့ဖြိုးမှု စီမံချက်ရှိခဲ့ပါသလား? စိုင်းပါ
 (၂) ရှိခဲ့ပါလျှင် ဤစီမံချက်ကို မည်သည့် ခုနှစ်တွင်ပြင်ဆင်ခဲ့ပါသနည်း? ရှိပါသည်/မရှိပါ/မသိပါ
 (၃) ဤစီမံချက်ကို ဖြည့်စွက်မှုအတွက် ပြန်လည်ပြင်ဆင်ခဲ့ပါသလား? နှစ်-----/မသိပါ 2016
ပြန်လည်ပြင်ဆင်/မပြန်လည်ပြင်ဆင်/မသိပါ

(စ) ခရီးအကွာအဝေး

(၁) ဤကျေးရွာ၏တော်မူ ၎င်းကျေးရွာအုပ်စု၏တော်မူအထိ ခရီးမိုင်မည်မျှကွာဝေးသနည်း? မိုင်-----/မသိပါ ၁ မိုင် ၂ ဟာနဲ့
 (၂) ဤကျေးရွာမှ ၎င်းကျေးရွာအုပ်စု၏တော်မူအထိ သွားလာရာတွင်ကြာမြင့်သည့်အချိန်

ခြောက်ပေ့ ရာသီတွင်ကြာချိန် ----- ထော်လာရီ/မော်တော်ဆိုင်ကယ်/မြေလျင်/လား/မော်တော်ဘုတ်/ ၅ မိနစ်
 အခြား -----
 မိုးရာသီတွင်ကြာချိန် ----- ထော်လာရီ/မော်တော်ဆိုင်ကယ်/မြေလျင်/လား/မော်တော်ဘုတ်/ ၃၀ မိနစ်
 အခြား -----



(ဆ) မတ်ဝန်းကျင်ဆိုင်ရာ သဘာဝဘေးအန္တရာယ်

ဤကျေးရွာတွင် ရေကြီးခြင်းကဲ့သို့ သဘာဝဘေးအန္တရာယ်ကျရောက်မှုခြင်း ရှိပါသလား။

မရှိပါ ရှိပါသည် ရှိလျှင်ဖော်ပြပါ -----

(ဇ) ကျေးရွာတွင် ခွဲစည်းထားသော အဖွဲ့အစည်းများ

လူထုပဟိုပြုစီမံကိန်းမတိုင်မီ ဤကျေးရွာတွင် ကျေးရွာခွဲ၊ ငြိမ်းရေးအတွက် အစိုးရ (သို့) ရွာသားများကိုယ်တိုင်(သို့) စီမံကိန်းတစ်ခုခုမှ ခွဲစည်းထားသည့် အဖွဲ့အစည်းများရှိပါသလား။

(၁) မရတောင်၊ မင်းအောင်

(၂) မင်းအောင်၊ မင်းအောင်

(ဈ) အထွေထွေအုပ်ချုပ်ရေး ဦးစီးဌာန (GAD) မှ မှတ်တမ်းတင်ထားခြင်း

ဤကျေးရွာသည် အထွေထွေအုပ်ချုပ်ရေး ဦးစီးဌာန (GAD) မှ မှတ်တမ်းတင်ထားမှု ရှိပါသလား။

မရှိပါ ရှိပါသည်

ကျေးရွာခေါင်းဆောင်

အမည်

Shwe
ဦးရွှေစု

လက်မှတ်

နေ့စွဲ ၇.၃.၂၀၁၇

လူထုစည်းရုံးရေးမှူး

အမည်

ဦးမြတ်စိန်

လက်မှတ်

နေ့စွဲ ၇.၃.၂၀၁၇



ကျေးရွာအခြေခံအချက်အလက်များ (ပုံစံ-၁) ဒုတိယနှစ်စက်ဝန်း

မူလဇယား

ပုံစံ - ၁ - ၁ ကျေးရွာအခြေခံအချက်အလက်များ (Form PC 1)

လမ်းညွှန်ချက်၊ ကျေးရွာတစ်ရွာသို့ ပထမဆုံးမိတ်ဆက်ရေး သွားရောက်သောအခါ လူထုစည်းရုံးရေးမှူးသည် ကျေးရွာ ခေါင်းဆောင်များအား ကျေးရွာအချက်အလက်များကို မေတ္တာရပ်ခံ၍ တောင်းခံရသည်။ ဤအချက်အလက်များကို စီမံကိန်း မိတ်ဆက်အစည်းဝေးမတိုင်မီတောင်းခံရမည်။ စီမံကိန်းမိတ်ဆက်အစည်းဝေးတွင် လူထုစည်းရုံးရေးမှူးသည် ဤအချက်အလက် များအား စစ်ဆေးပြီး မှန်ကန်အောင်ပြုလုပ်ရမည်။ ပြီးနောက်တွင် လူထုစည်းရုံးရေးမှူးမှ သတင်းအချက်အလက်ထံသို့ Tablets မှ တဆင့် ဖြည့်သွင်းရမည်။

ကျေးရွာခေါင်းဆောင် အမည်	ကျေးရွာခေါင်းဆောင်၏ ဖုန်းနံပါတ်	လူထုစည်းရုံးရေးမှူး၏ အမည်
ဒေါ်စန္ဒာ	၀၅-၄၀၃၆၄၃၂၅၇	ဒေါ်အေးအေး
ပြည်နယ်၊ တိုင်း၊ ခရိုင်၊ မြို့နယ်	ကျေးရွာအုပ်စု	ကျေးရွာ
မိုးကောင်း	လှိုင်ကွယ်	အောင်စည်ကုန်း
ကား လူဦးရေ		

လူမျိုးစု	အိမ်ထောင်စုအရေအတွက်	ကိုးကွယ်သည့်ဘာသာ	အိမ်ထောင်စုအရေအတွက်
လူမျိုးစု (၁) - ဗမာ	၇၈	ဘာသာ (၁) - ဗုဒ္ဓ	၇၈
လူမျိုးစု (၂) -----		ဘာသာ (၂) -----	
လူမျိုးစု (၃) -----		ဘာသာ (၃) -----	
လူမျိုးစုရော အခြား -----		ဘာသာရော -----	
	အရေအတွက်		
မသန်စွမ်းသူများ	၆၅		
သက်ကြီးရွယ်အိုများ (၆၅ နှစ် နှင့် အထက်)	၁၆		
စစ်ဘေးရှောင်			

	အမျိုးသား (အရေအတွက်)	အမျိုးသမီး (အရေအတွက်)
လူဦးရေ		
လူမျိုးစု (၁) - ဗမာ	၁၇၀	၂၁၂
လူမျိုးစု (၂) -----		
လူမျိုးစု (၃) -----		
အခြား		
အိမ်ထောင်ဦးစီး	၆၅	၇၇

(၁) အခြေခံအဆောက်အအုံ အသုံးအဆောင်များ

စာသင်ကျောင်း	အမှတ် ခြံပေါ	ကျန်းမာရေး	အမှတ် ခြံပေါ	ဘာသာရေး အဆောက် အအုံများ	အမှတ် ခြံပေါ
--------------	-----------------	------------	-----------------	----------------------------	-----------------



အထက်တန်းကျောင်း	<input type="checkbox"/>	ဆေးရုံ	<input type="checkbox"/>	ခေတီ	<input checked="" type="checkbox"/>
အလယ်တန်းကျောင်း	<input type="checkbox"/>	ကျန်းမာရေးဌာန	<input type="checkbox"/>	ဘုန်းကြီးကျောင်း	<input checked="" type="checkbox"/>
ပုလဲတန်းကျောင်း	<input checked="" type="checkbox"/>	ကျန်းမာရေးဌာနခွဲ	<input type="checkbox"/>	ဟိန္ဒူဘုရားကျောင်း	<input type="checkbox"/>
ပုဂံကျောင်း	<input checked="" type="checkbox"/>	ဆေးပေးခန်း	<input type="checkbox"/>	ရေစိမ်းကျောင်း	<input type="checkbox"/>
အခြား	<input type="checkbox"/>	အခြား	<input type="checkbox"/>	ဝေဇီ	<input type="checkbox"/>
				အခြား	<input type="checkbox"/>
မှတ်ချက်		မှတ်ချက်		မှတ်ချက်	

(ဂ) ကျွမ်းကျင်သူများမှတ်တမ်း (ကျေးရွာတွင်နေထိုင်သော သို့မဟုတ် တခြားရွာမှလာရောက်သော ကျွမ်းကျင်သူများ)

(၁) စာသင်ကျောင်း			(၂) ကျန်းမာရေး			(၃) လက်မှုပညာရှင်		
	ရွာတွင်နေထိုင်သူ	အခြားရွာမှလာသူ		ရွာတွင်နေထိုင်သူ	အခြားရွာမှလာသူ		ရွာတွင်နေထိုင်သူ	အခြားရွာမှလာသူ
ပုလဲတန်းပြဆရာ/မ	<input checked="" type="checkbox"/>	<input checked="" type="checkbox"/>	ဆရာဝန်	<input type="checkbox"/>	<input type="checkbox"/>	လက်သမား	<input checked="" type="checkbox"/>	<input checked="" type="checkbox"/>
အထက်တန်းပြဆရာ/မ	<input type="checkbox"/>	<input type="checkbox"/>	လက်ထောက်ကျန်းမာရေးပူး	<input type="checkbox"/>	<input type="checkbox"/>	ပန်းရံ	<input checked="" type="checkbox"/>	<input checked="" type="checkbox"/>
အလယ်တန်းပြဆရာ/မ	<input checked="" type="checkbox"/>	<input checked="" type="checkbox"/>	အမျိုးသမီးကျန်းမာရေးဆရာမ	<input type="checkbox"/>	<input type="checkbox"/>	လျှပ်စစ်ကျွမ်းကျင်ပီးသမား	<input type="checkbox"/>	<input type="checkbox"/>
ပုဂံပြဆရာ/မ	<input type="checkbox"/>	<input type="checkbox"/>	သားရွားဆရာမ	<input type="checkbox"/>	<input type="checkbox"/>	ရေရိုက်သူမ	<input checked="" type="checkbox"/>	<input type="checkbox"/>
အခြား	<input type="checkbox"/>	<input type="checkbox"/>	ပြည်သူ့ကျန်းမာရေးလုပ်သား	<input type="checkbox"/>	<input type="checkbox"/>	စက်ပြင်ဆရာ	<input checked="" type="checkbox"/>	<input checked="" type="checkbox"/>
မှတ်ချက်			မှတ်ချက်			မှတ်ချက်		

(ဃ) ကျေးရွာသို့ ရောက်ရှိနိုင်သည့် လမ်းအခြေအနေ / ကျေးရွာတစ်ရွာသည် ၎င်း၏ ကျေးရွာအုပ်စုနှင့် ဆက်သွယ်ထားသော လမ်းအခြေအနေ (အောက်ပါတို့ကို ဝိုင်းပါ)

ကျောက်ကြမ်းလမ်း ကတ္တရာလမ်း ကွန်ကရစ်လမ်း မော်တော်ဆိုင်ကယ်လမ်း
 ကျောက်ခင်းလမ်း မြေသားလမ်း လူသွားလမ်း အခြား _____

(င) ကျေးရွာပုံဖော်မှုမှတ်ချက်

- (၁) လူထုပတ်ဝန်းကျင်ထိခိုက်မှုမရှိစေရန် ကျေးရွာတွင်ကျေးရွာဖွံ့ဖြိုးမှု စီမံချက်ရှိခဲ့ပါသလား? ရှိပါသည်/မရှိပါ/မသိပါ
- (၂) ရှိခဲ့ပါလျှင် ဤစီမံချက်ကို မည်သည့် ခုနှစ်တွင်ပြင်ဆင်ခဲ့ပါသနည်း? နှစ်-----/မသိပါ
- (၃) ဤစီမံချက်ကို ဖြည့်စည်းမှုအတည်ပြုခဲ့ပါသလား? ပြုခဲ့ပါသည်/မပြုခဲ့ပါ/မသိပါ

(စ) ခရီးအကွာအဝေး

- (၁) ဤကျေးရွာ၏ ဝဟိုမှ ၎င်းကျေးရွာအုပ်စု၏ ဝဟိုအထိ ခရီးပိုင်မည်မျှ ကွာဝေးသနည်း? မိုင်--၁---/မသိပါ
- (၂) ဤကျေးရွာမှ ၎င်းကျေးရွာအုပ်စု၏ ဝဟိုအထိ သွားလာရာတွင် ကြာမြင့်သည့် အချိန်

ခြောက်သွေ့ရာသီတွင် ကြာချိန် ----- ၁၂:၄၀ ----- ထော်လာရီ/မော်တော်ဆိုင်ကယ်/ခြေလျင်/လား/မော်တော်ဘုတ်/အခြား -----

မိုးရာသီတွင် ကြာချိန် ----- ၇:၁၀ ----- ထော်လာရီ/မော်တော်ဆိုင်ကယ်/ခြေလျင်/လား/မော်တော်ဘုတ်/အခြား -----



(ဆ) ပတ်ဝန်းကျင်ဆိုင်ရာ သဘာဝဘေးအန္တရာယ်

ဤကျေးရွာတွင် ရေကြီးခြင်းကဲ့သို့ သဘာဝဘေးအန္တရာယ်ကျရောက်ဖူးခြင်း ရှိပါသလား။

မရှိပါ ရှိပါသည် ရှိလျှင်ဖော်ပြပါ ----- မေတ္တီအိမ်ခြံမြေ -----

(ဇ) ကျေးရွာတွင် ဖွဲ့စည်းထားသော အဖွဲ့အစည်းများ

လူထုဝဟိုပြုစီမံကိန်းမတိုင်မီ ဤကျေးရွာတွင် ကျေးရွာဖွံ့ဖြိုးရေးအတွက် အစိုးရ (သို့) ရွာသားများကိုယ်တိုင်(သို့) စီမံကိန်းတစ်ခုခုမှ ဖွဲ့စည်းထားသည် အဖွဲ့အစည်းများရှိပါသလား။

(၁) ရွာဖွံ့ဖြိုးရေးအဖွဲ့ -----

(၂) ရွာကျေးရွာအုပ်စု -----

(ဈ) အထွေထွေအုပ်ချုပ်ရေး ဦးစီးဌာန (GAD) မှ မှတ်တမ်းတင်ထားခြင်း

ဤကျေးရွာသည် အထွေထွေအုပ်ချုပ်ရေး ဦးစီးဌာန (GAD) မှ မှတ်တမ်းတင်ထားမှု ရှိပါသလား။

မရှိပါ ရှိပါသည်

ကျေးရွာခေါင်းဆောင်

အမည် ဦးရွှေထွန်း

လက်မှတ် [Signature] နေ့စွဲ ၂.၁၂.၂၀၁၇

လူထုစည်းရုံးရေးမှူး

အမည် ဒေါ်ခင်စန္ဒာ

လက်မှတ် [Signature] နေ့စွဲ ၂.၁၂.၂၀၁၇



ကျေးရွာအခြေခံအချက်အလက်များ (ပုံစံ-၁) တတိယနှစ်စက်ဝန်း

ပုံစံ - ၁ - ၁ ကျေးရွာအခြေခံအချက်အလက်များ (Form PC 1)

လယ်ဦးနှစ်နှစ် ကျေးရွာထပ်ရွာလိုပထမဆုံးပိတ်ဆက်ချီးသွားရောက်သောအခါ လူထုစည်းရုံးရေးမှူးသည် ကျေးရွာ ခေါင်းဆောင်များအားကျေးရွာအချက်အလက်များကိုပေတ္တာရပ်ခံ၍တောင်းခံရသည်။ ဤအချက်အလက်များကိုစီမံကိန်း၊ မိတ်ဆက်အစည်းဝေးပတ်ပတ်တိုင်ပီတောင်းခံရမည်။ စီမံကိန်းပိတ်ဆက်အစည်းဝေးတွင် လူထုစည်းရုံးရေးမှူးသည် ဤအချက်အ လက်များအား စစ်ဆေးပြီး မှန်ကန်အောင်ပြုလုပ်ရမည်။ ပြီးနောက်တွင် လူထုစည်းရုံးရေးမှူးမှ သတင်းအချက်အလက်ထံသို့ Tablets မှ ထောင် ဖြည့်လွှင်းရမည်။

ကျေးရွာခေါင်းဆောင် အမည် ဦးရွှေစန်း	ကျေးရွာခေါင်းဆောင်၏ ဖုန်းနံပါတ် ၀၇-၇၀၂၆၄၂၁၅၇	လူထုစည်းရုံးရေးမှူး၏အမည် ဒေါ်ဒွင်ဝတ်ရည်
ပြည်နယ်/တိုင်းဒေသကြီး မန္တလေး	မြို့နယ် ကျောက်စွယ်	ကျေးရွာအုပ်စု (မာစောင့်ကျေး)
		ကျေးရွာ ဒီးဒွက်ကျေး

ကား လူဦးရေ

လူမျိုးစု	အိမ်ထောင်စုအရေအတွက်	ကိုးကွယ်သည့်ဘာသာ	အိမ်ထောင်စုအရေအတွက်
လူမျိုးစု (၁) ဗမာ	၇၉	ဘာသာ(၁) ဗုဒ္ဓဘာသာ	၇၉
လူမျိုးစု (၂)-----		ဘာသာ(၂)-----	
လူမျိုးစု (၃)-----		ဘာသာ(၃)-----	
လူမျိုးစုစုစု-----		ဘာသာစုစု-----	
အခြား			
	အရေအတွက်		
မသန်စွမ်းသူများ	၀		
သက်ကြီးရွယ်အိုများ (၆၅ နှစ် နှင့် အထက်)	၂၀		
စစ်ဘေးရှောင်	-		



	အမျိုးသား(အရေအတွက်)	အမျိုးသမီး(အရေအတွက်)	စုစုပေါင်းအရေအတွက်
လူဦးရေ			
လူမျိုး (၁)----- (၁၀)	၁၆၅	၁၉၂	၃၅၇
လူမျိုး (၂)-----			
လူမျိုး (၃)-----			
အခြား			
အိမ်ထောင်ဦးစီး	၇၀	၉	၇၉

(ခ) အခြေခံအဆောက်အအုံ အသုံးအဆောင်များ

စာသင်ကျောင်း	အမှတ် ခြံမပါ	ကျန်းမာရေး	အမှတ် စင်ပါ	ဘာသာရေးအဆောက် အအုံများ	အမှတ် ခြံမပါ
အထက်တန်းကျောင်း	<input type="checkbox"/>	ဆေးရုံ	<input type="checkbox"/>	စေတီ	<input type="checkbox"/>
အလယ်တန်းကျောင်း	<input type="checkbox"/>	ကျန်းမာရေးဌာန	<input type="checkbox"/>	ဘုန်းကြီးကျောင်း	<input checked="" type="checkbox"/>
မူလတန်းကျောင်း	<input checked="" type="checkbox"/>	ကျန်းမာရေးဌာနခွဲ	<input type="checkbox"/>	ဟိန္ဒူဘုရားကျောင်း	<input type="checkbox"/>
မူကြိုကျောင်း	<input type="checkbox"/>	ဆေးပေးခန်း	<input type="checkbox"/>	ခရစ်ယာန်ကျောင်း	<input type="checkbox"/>
အခြား	<input type="checkbox"/>	အခြား	<input type="checkbox"/>	ဗလီ	<input type="checkbox"/>
				အခြား	<input type="checkbox"/>
မှတ်ချက် မူလတန်းကျောင်း		မှတ်ချက်		မှတ်ချက်	

(ဂ) ကျွမ်းကျင်သူများမှတ်တမ်း (ကျေးရွာတွင်နေထိုင်သော သို့မဟုတ် တခြားရွာမှလာရောက်သော ကျွမ်းကျင်သူများ)

(၁) စာသင်ကျောင်း	(၂) ကျန်းမာရေး	(၃) လက်မှုပညာရှင်
------------------	----------------	-------------------



	ရွာတွင်းနေ ထိုင်သူ	အခြားရွာမှ လာသူ		ရွာတွင်းနေ ထိုင်သူ	အခြား ရွာမှ လာသူ		ရွာတွင်း နေထိုင်သူ	အခြားရွာ မှလာသူ
မူလတန်းပြဆရာ/မ	<input checked="" type="checkbox"/>	<input checked="" type="checkbox"/>	ဆရာဝန်	<input type="checkbox"/>	<input type="checkbox"/>	လက်သမား	<input checked="" type="checkbox"/>	<input checked="" type="checkbox"/>
အထက်တန်းပြဆရာ/မ	<input type="checkbox"/>	<input type="checkbox"/>	လက်ထောက် ကျန်းမာရေးမှူး	<input type="checkbox"/>	<input type="checkbox"/>	ပန်းရံ	<input type="checkbox"/>	<input type="checkbox"/>
အလယ်တန်းပြဆရာ/မ	<input checked="" type="checkbox"/>	<input checked="" type="checkbox"/>	အမျိုးသမီးကျန်းမာရေး ဆရာမ	<input type="checkbox"/>	<input type="checkbox"/>	လျှပ်စစ်ကျွမ်းကျင်၊ မီးသမား	<input type="checkbox"/>	<input type="checkbox"/>
မူကြိုဆရာ/မ	<input type="checkbox"/>	<input type="checkbox"/>	သားဖွားဆရာမ	<input type="checkbox"/>	<input type="checkbox"/>	ရေပိုက်သွယ်သူ	<input checked="" type="checkbox"/>	<input checked="" type="checkbox"/>
အခြား	<input type="checkbox"/>	<input type="checkbox"/>	ပြည်သူ့ကျန်းမာရေးလုပ်သား	<input type="checkbox"/>	<input type="checkbox"/>	စက်ပြင်ဆရာ	<input checked="" type="checkbox"/>	<input checked="" type="checkbox"/>
မှတ်ချက်			မှတ်ချက်			မှတ်ချက်		

(ဃ) ကျေးရွာသို့ ရောက်ရှိနိုင်သည့်လမ်းအခြေအနေ / ကျေးရွာတစ်ရွာသည် ၎င်း၏ကျေးရွာအုပ်စုနှင့် ဆက်သွယ်ထားသော လမ်းအခြေအနေ (အောက်ပါတို့ကိုပိုင်းပါ)

ကျောက်ကြမ်းလမ်း ကတ္တရာလမ်း ကွန်ကရစ်လမ်း မော်တော်ဆိုင်ကယ်လမ်း
 ကျောက်ခင်းလမ်း (မြေသားလမ်း) လူသွားလမ်း အခြား _____

(င) ကျေးရွာဖွံ့ဖြိုးမှုစီမံချက်

ပိုင်းပါ

(၁) လူထုတဟိုပြုစီမံကိန်းမစတင်မီ ဤကျေးရွာတွင်ကျေးရွာဖွံ့ဖြိုးမှု စီမံချက်ရှိခဲ့ပါသလား? ရှိပါသည်(မရှိပါ)/မသိပါ

(၂) ရှိခဲ့ပါလျှင် ဤစီမံချက်ကို မည်သည့် ရက်တွင်ပြင်ဆင်ခဲ့ပါသနည်း? နှစ်-----/မသိပါ

(၃) ဤစီမံချက်ကို ဗြူနယ်မှအတည်ပြုခဲ့ပါသလား? ပြုခဲ့ပါသည်/မပြုခဲ့ပါ /မသိပါ

(စ) ခရီးအကွာအဝေး

(၁) ဤကျေးရွာ၏ပဟိုမှ၎င်းကျေးရွာအုပ်စု၏ပဟိုအထိခရီးမိုင်မည်မျှကွာဝေးသနည်း? မိုင် ၀.၁၅ /မသိပါ



၂) ဤကျေးရွာမှ ရင်းကျေးရွာအုပ်စုဗဟိုအထိသွားလာရာတွင်ကြာမြင့်သည့်အချိန်။

ရေကန်သို့ ရာသီတွင်းကြာချိန် ၅ မိနစ် ထောင်လာရုံ(မော်တော်ဆိုင်ကယ်)ဖြေလျင်/လာ/မော်တော်ဘုတ်/

အခြား -----

ရင်းကျေးရွာတွင်းကြာချိန် ၁၀ မိနစ် ထောင်လာရုံ(မော်တော်ဆိုင်ကယ်)ဖြေလျင်/လာ/မော်တော်ဘုတ်/

အခြား -----

ဆ) ဗဟိုရုံးကွင်းရိုင်းရာသဘာဝဘေးအန္တရာယ်

ဤကျေးရွာတွင်ရေကြီးခြင်းကဲ့သို့ သဘာဝဘေးအန္တရာယ်ကျရောက်ဖူးခြင်း ရှိပါသလား။

မရှိပါ ရှိပါသည် ရှိလျှင်ဖော်ပြပါ။ ၆/၂၀/၂၀၁၆

ခ) ကျေးရွာတွင် ခွဲစည်းထားသော အဖွဲ့အစည်းများ

လူထုလုံခြုံရေးစီမံကိန်းမတိုင်မီ ဤကျေးရွာတွင် ကျေးရွာဖွံ့ဖြိုးရေးအတွက် အစိုးရ(သို့)ရွာသားများကိုယ်တိုင်(သို့) စီမံကိန်းတစ်ခုခုမှ ခွဲစည်းထားသည့် အဖွဲ့အစည်းများရှိပါသလား။

၁) -----

၂) -----

၃) အထွေထွေအုပ်ချုပ်ရေး ဦးစီးဌာန (GAD) မှ မှတ်တမ်းတင်ထားခြင်း

ဤကျေးရွာသည် အထွေထွေအုပ်ချုပ်ရေး ဦးစီးဌာန (GAD) မှ မှတ်တမ်းတင်ထားမှု ရှိပါသလား။

မရှိပါ ရှိပါသည်

ကျေးရွာခေါင်းစောင်

အမည် ဦးရွှေစု

လက်မှတ် [Signature] ဇူလိုင် ၁၄.၂၀.၁၆

လူထုစည်းရုံးရေးမှူး

အမည် ဒေါ်ဒေါ်စုစု

လက်မှတ် [Signature] ဇူလိုင် ၁၄.၂၀.၁၆



	အမျိုးသား(အရေ ကွက်)	အမျိုးသမီး(အရေအတွက်)	စုစုပေါင်းအရေအတွက်
လူဦးရေ			
လူမျိုးစု (၁)----- မာ	၁၇၀	၁၉၆ ဦး	၃၆၆ ဦး
လူမျိုးစု (၂)-----			
လူမျိုးစု (၃)-----			
အခြား			
အိမ်ထောင်ဦးစီး	၇၁	၁၀	၈၁ ဦး

(ခ)အခြေခံအဆောက်အအုံ အသုံးအဆောင်များ

စာသင်ကျောင်း	အမှတ် ခြံမပါ	ကျန်းမာရေး	အမှတ်ပြ စံမပါ	ဘာသာရေးအဆောက် အအုံများ	အမှတ် ခြံမပါ
အဝက်တန်းကျောင်း	<input type="checkbox"/>	ဆေးရုံ	<input type="checkbox"/>	စေတီ	<input type="checkbox"/>
အလယ်တန်းကျောင်း	<input type="checkbox"/>	ကျန်းမာရေးဌာန	<input type="checkbox"/>	ဘုန်းကြီးကျောင်း	<input checked="" type="checkbox"/>
မူလတန်းကျောင်း	<input type="checkbox"/>	ကျန်းမာရေးဌာနခွဲ	<input type="checkbox"/>	ဟိန္ဒူဘုရားကျောင်း	<input type="checkbox"/>
မူကြိုကျောင်း	<input type="checkbox"/>	ဆေးဓါးခန်း	<input type="checkbox"/>	ခရစ်ယာန်ကျောင်း	<input type="checkbox"/>
အခြား	<input type="checkbox"/>	အခြား	<input type="checkbox"/>	ဗလီ	<input type="checkbox"/>
				အခြား	<input type="checkbox"/>
မှတ်ချက်		မှတ်ချက်		မှတ်ချက်	
မူကြိုကျောင်း					



(ဂ) ကျွမ်းကျင်သူများမှတ်တမ်း (ကျေးရွာတွင်နေထိုင်သော သို့မဟုတ် တခြားရွာမှလာပေးပတ်သော ကျွမ်းကျင်သူများ)

(၁) တာသင်ကျောင်း		(၂) ကျန်းမာရေး			(၃) လက်မှုညာရှင်			
	ရွာတွင်နေထိုင်သူ	အခြားရွာမှလာသူ		ရွာတွင်နေထိုင်သူ	အခြားရွာမှလာသူ		ရွာတွင်နေထိုင်သူ	အခြားရွာမှလာသူ
မူလတန်းပြဆရာ/မ	<input checked="" type="checkbox"/>	<input checked="" type="checkbox"/>	ဆေးပုဂံ	<input type="checkbox"/>	<input type="checkbox"/>	လက်သမား	<input checked="" type="checkbox"/>	<input checked="" type="checkbox"/>
အထက်တန်းပြဆရာ/မ	<input type="checkbox"/>	<input type="checkbox"/>	လက်ထောက်ကျန်းမာရေးမှူး	<input type="checkbox"/>	<input type="checkbox"/>	ပန်းရံ	<input type="checkbox"/>	<input type="checkbox"/>
အလယ်တန်းပြဆရာ/မ	<input checked="" type="checkbox"/>	<input checked="" type="checkbox"/>	အကျိုးသမီးကျေးမာရေးဆေးပုဂံ	<input type="checkbox"/>	<input type="checkbox"/>	လျှပ်စစ်ကျွမ်းကျင်၊ ဇီးသမား	<input type="checkbox"/>	<input type="checkbox"/>
မူကြိုဆရာ/မ	<input type="checkbox"/>	<input type="checkbox"/>	သားဖွားဆရာ	<input type="checkbox"/>	<input type="checkbox"/>	ရေပိုက်သွယ်သူ	<input checked="" type="checkbox"/>	<input checked="" type="checkbox"/>
အခြား	<input type="checkbox"/>	<input type="checkbox"/>	ပြည်သူ့ကျန်းမာရေးလုပ်သား	<input type="checkbox"/>	<input type="checkbox"/>	စက်ပြင်ဆရာ	<input checked="" type="checkbox"/>	<input checked="" type="checkbox"/>
မှတ်ချက်			မှတ်ချက်			မှတ်ချက်		

(ဃ) ကျေးရွာသို့ ရောက်ရှိနိုင်သည့် လမ်းအခြေအနေ၊ / ကျေးရွာ တစ်ရွာသည် ၎င်း၏ ကျေးရွာအုပ်စုနှင့် ဆက်သွယ်ထားသော လမ်းအခြေအနေ (အောက်ပါတို့ကို ဝိုင်းပါ)

ကျောက်ကြမ်းလမ်း ကတ္တရာလမ်း ကျွန်ုပ်တို့ရပ်လမ်း မော်တော်ဆိုင်ကယ်လမ်း
 ကျောက်စင်းလမ်း (ပြေသာလမ်း) လှေခွားလမ်း အခြား _____

(င) ကျေးရွာပျံ့နှံ့မှုစီမံချက်

ပိုင်းပါ

(၁) လူဝတ်ပတ်ပြုစီမံကိန်းမစတင်မီ ဤကျေးရွာတွင် ကျေးရွာပျံ့နှံ့မှု စီမံချက်ရှိခဲ့ပါသလား? ရှိပါသည်/မရှိပါ/မသိပါ

(၂) ရှိခဲ့ပါလျှင် ဤစီမံချက်ကို မည်သည့် နှစ်တွင် ငြင်းဆင်းခဲ့ပါသနည်း? နှစ်-----/မသိပါ

(၃) ဤစီမံချက်ကို မြို့နယ်မှအတည်ပြုခဲ့ပါသလား? ပြုခဲ့ပါသည်/မပြုခဲ့ပါ/မသိပါ



(စ) ဝေးအကွာအဝေး

(၁) ဤကျေးရွာ၏စတီယိုသင်ကျေးရွာအုပ်စု၏စတီယိုဝယ်ရန်ပိုင်မည်မျှကွာဝေးသနည်း? ပိုင်ပိုင်

(၂) ဤကျေးရွာမှ သင်ကျေးရွာအုပ်စု၏စတီယို လာရာတွင်ကြာမြင့်သည့်အချိန်။

ပြောက်ခွေ့ရာသီတွင်ကြာချိန် ၅ မိနစ် ----- ဝေး (ဘီလူး/မော်တော်ဆိုင်ကယ်)ခြေလျင်/လား/မော်တော်ဘုတ်/
အခြား -----

မိုးရာသီတွင်ကြာချိန် ၁၀ မိနစ် ----- ဝေး (ဘီလူး/မော်တော်ဆိုင်ကယ်)ခြေလျင်/လား/မော်တော်ဘုတ်/
အခြား -----

(ဆ) ပတ်ဝန်းကျင်ဆိုင်ရာသဘာဝဘေးအန္တရာယ်

ဤကျေးရွာတွင်ကြေးခြင်းကဲ့သို့ သဘာဝဘေးအန္တရာယ်ကျရောက်စွမ်းခြင်း ရှိပါသလား။

မရှိပါ ရှိပါသည် ရှိလျှင်ဖော်ပြပါ ခေ့ကန်ခြင်း -----

(ဇ) ကျေးရွာတွင် ဖွဲ့စည်းထားသော အဖွဲ့အစည်းများ

လူထုစတီယိုပြုမိမိန်းမတိုင်မီ ဤကျေးရွာတွင် ကျေးရွာဖွံ့ဖြိုးရေးအတွက် အစိုးရ(သို့)ရွာသားများ(ကိုယ်တိုင်(သို့) စီမံကိန်းလက်ခံမှုမှ ဖွဲ့စည်းထားသည့် အဖွဲ့အစည်းများရှိပါသလား။

(၁) -----

(၂) -----

(ဈ) အထွေထွေအုပ်ချုပ်ရေး ဦးစီးဌာန (GAD) မှ မှတ်တမ်းတင်ထားခြင်း

ဤကျေးရွာသည် အထွေထွေအုပ်ချုပ်ရေး ဦးစီးဌာန (GAD) မှ မှတ်တမ်းတင်ထားမှု ရှိပါသလား။

မရှိပါ ရှိပါသည်

ကျေးရွာခေါင်းဆောင်

အမည် ဦးရွှေစု
လက်မှတ် [Signature] နေ့စွဲ ၂၇.၁၁.၁၉

လူထုစည်းရုံးရေးမှူး

အမည် ဒေါ်ခင်လှစန်း
လက်မှတ် [Signature] နေ့စွဲ ၂၇.၁၁.၁၉



၉။ ပုံစံ ၈-၂။ စီမံကိန်းစက်ဝန်းအချိန်ဇယား ပထမနှစ်စက်ဝန်း

ပုံစံ - ၈ - ၂ - စီမံကိန်းစက်ဝန်းအချိန်ဇယား (PC 2)

လက်ထောက်/ရက်စွဲ: သက်ဆိုင်ရာလူထုစည်းရုံးရေးမှူး/လက်ထောက်နှင့်ပညာရေးမှူးမှ စီမံကိန်းစက်ဝန်းအဆင့်တစ်ခုစီပြီးစီးပုံစံ: ကျေးရွာနှင့် ကျေးရွာအုပ်စုအတွက် ဤပုံစံကို ပြည့်စုံစွာရမည်။

စည်းရုံးရေးမှူး/ဝန်ထမ်း အမည်: ကြီး ဦးကျော်၊ ၁၀ ဇူလိုင်၊ ၂၀၁၇

နေ့စွဲ: ၇. ၅. ၂၀၁၇

စက်ဝန်းအားအမှတ်ပြစ်ပါ စက်ဝန်း(၁) စက်ဝန်း(၂) စက်ဝန်း(၃) စက်ဝန်း(၄)

ပြည်နယ်/တိုင်း: မန္တလေး၊ မြို့နယ်: မုဒုံ၊ ကျေးရွာအုပ်စု: မုဒုံမြို့နယ်၊ ကျေးရွာ: အုတ်တန်းကျရွာ

စီမံကိန်းစက်ဝန်းအဆင့်များ	နေ့စွဲ		အစည်းအဝေးတွင်တက်ရောက်သူအရေအတွက်			
	စတင်သည့် နေ့	ပြီးဆုံးသည့်နေ့	အချိုးသား အရေအတွက်	အချိုးသီး အရေအတွက်	အိမ်ထောင်မှ အရေအတွက်	လူမျိုးစုတက်ရောက်သူ အရေအတွက် နှင့် လူမျိုးစုအမည်
၁။ ကျေးရွာစီမံကိန်း စိတ်ဆက်အစည်းအဝေး:	၆.၅.၂၀၁၇	၆.၅.၂၀၁၇	၆၂	၁၀၄	၆၆	၂၂၈၈ ၆၆
၂။ ကျေးရွာစီမံကိန်း စီမံချက်ရေးဆွဲခြင်း အစည်းအဝေး:	၇.၅.၂၀၁၇	၇.၅.၂၀၁၇	၃၃	၅၂	၅၄	၂၃၈၈ ၅၄
၃။ ကျေးရွာအုပ်စု လုပ်ငန်းဆုံးဖြတ်ချက်ချသည့် အစည်းအဝေး:	၁၀.၅.၂၀၁၇	၁၀.၅.၂၀၁၇	၂၂	၁၁	၃၃	၂၃၈၈ ၃၃
၄။ မြို့နယ်အဆင့် စီမံကိန်းရေးဆွဲရေး နှင့် အကောင်အထည်ဖော်ရေးကော်မတီ၏ စီမံကိန်း သုံးသပ်မှု အစည်းအဝေး:			မရှိ	မရှိ	မရှိ	မရှိ
၅။ မြို့နယ် စီမံကိန်းရေးဆွဲရေး နှင့် အကောင်အထည်ဖော်ရေး ကော်မတီ၏ဆုံးဖြတ်မှုကို ရွာသို့ အသိပေး အကြောင်းကြားသည့် အစည်းအဝေး:	၄.၇.၁၇	၄.၇.၁၇	၁၉	၂၃	၄၉	၄၂ ၂၃၈
၆။ စီမံကိန်းလုပ်ငန်းစီမံချက်ရေးဆွဲခြင်း အစည်းအဝေး:						
၆.၁။ စီမံကိန်းလုပ်ငန်း အကောင်အထည်ဖော် ရေးအစီအစဉ် ရေးဆွဲခြင်း:	၄.၇.၁၇	၄.၇.၁၇	၁၉	၂၃	၄၂	၄၂ ၂၃၈



၆.၂ ဝယ်ယူရေးအစီအစဉ် ရေးဆွဲခြင်း	၄.၇.၁၇	၄.၇.၁၇	၁၉	၃၃	၄၂	၁၄၂	၁၈၈
၆.၃ ဆက်တိုက်ရေးကော်မရှင်များ လုပ်ထမ်းစာရင်းစစ်ဆေးရေးဆွဲခြင်း	၁၄.၆.၁၇	၁၄.၆.၁၇	၁၅	၁၁	၃၆	၃၀	၁၈၈
၆.၄ ပြင်/ထိန်းအစီအစဉ် ရေးဆွဲခြင်း	၄.၇.၁၇	၄.၇.၁၇	၁၅	၃၃	၄၂	၁၄၂	၁၈၈
၇။ စီမံကိန်းလုပ်ငန်းခွဲ တိုးတက်မှု တော်ကြည် အစည်းအဝေး							
၇.၁။ အစည်းအဝေး ပထမအကြိမ်	၇.၇.၁၇	၇.၇.၁၇	၅	၃	၈	၈	၂၈၈
၇.၂။ အစည်းအဝေး ဒုတိယအကြိမ်	၁၅.၇.၁၇	၁၅.၇.၁၇	၆	၅	၁၁	၁၁	၂၈၈
၇.၃။ အစည်းအဝေး တတိယအကြိမ်	၂၄.၇.၁၇	၂၄.၇.၁၇	၇	၆	၁၃	၁၃	၂၈၈
၈။ စီမံကိန်းလုပ်ငန်းခွဲ အပြီးသတ်စစ်ဆေးခြင်း အစည်းအဝေး	၂၆.၇.၁၇	၂၆.၇.၁၇	၈	၅	၁၄	၁၃	၂၈၈
၉။ လူထုစစ်ဆေးခွဲအစည်းအဝေး	၈.၈.၁၇	၈.၈.၁၇	၂၄	၂၈	၅၂	၅၂	၂၈၈



စီမံကိန်းစက်ဝန်းအချိန်ဇယား (ပုံစံ ၈-၂) ဒုတိယနှစ်စက်ဝန်း

ပုံစံ - ၈ - ၂ - စီမံကိန်းစက်ဝန်းအချိန်ဇယား (PC 2)

လမ်းညွှန်ချက်၊ သက်ဆိုင်ရာလူထုဝန်ထမ်းရေးရာ/လက်ထောက်နည်းပညာမှူးများမှ စီမံကိန်းစက်ဝန်းအဆင့်တစ်ခုစီပြီးစီးတိုင်း ကျေးရွာနှင့် ကျေးရွာအုပ်စုအတွက် ဤပုံစံကို ဖြည့်သွင်းရမည်။

စည်းရုံးရေးရာ/ဝန်ထမ်း အမည် **မိမိမှာဌေး**

နေ့စွဲ **၂.၁၂.၂၀၂၁** စက်ဝန်းအားအမှတ်ဖြစ်ပါ စက်ဝန်း(၁) **၂** စက်ဝန်း(၂) စက်ဝန်း(၃)

ပြည်နယ်/တိုင်း **မန္တလေး** ကျေးရွာအုပ်စု **မြောက်ဇောင်ရွာ** ကျေးရွာ **ဇီး ညွှန်ကျော်**

စီမံကိန်းစတင်ရွက်မှုအဆင့်များ	နေ့စွဲ		အစည်းအဝေးတွင်တက်ရောက်သူအရေအတွက်			
	စတင်သည့် နေ့	ပြီးဆုံးသည့်နေ့	အချိုးသား အရေအတွက်	အချိုးသမ်း အရေအတွက်	အိမ်ထောင်စု အရေအတွက်	လူမျိုးစုတက်ရောက်သူ အရေအတွက် နှင့် လူမျိုးစုအမည်
၁။ ကျေးရွာစီမံကိန်း မိတ်ဆက်အစည်းအဝေး	၂.၁၂.၂၀၂၁	၂.၁၂.၂၀၂၁	၂၀	၃၈	၅၈	ဗမာ ၅၈
၂။ ကျေးရွာဖွံ့ဖြိုးရေး စီမံချက်ရေးဆွဲခြင်း အစည်းအဝေး	၃.၁၂.၂၀၂၁	၃.၁၂.၂၀၂၁	၁၉	၃၇	၅၆	ဗမာ ၅၆
၃။ ကျေးရွာအုပ်စု လုပ်ငန်းဆုံးဖြတ်ချက်ချသည့် အစည်းအဝေး	၁၈.၁၂.၂၀၂၁	၁၈.၁၂.၂၀၂၁	၂၀	၃၃	၃၃	ဗမာ ၃၃
၄။ မြို့နယ်အဆင့် စီမံကိန်းရေးဆွဲရေး နှင့် အကောင်အထည်ဖော်ရေးကော်မတီ၏ စီမံကိန်း သုံးသပ်မှု အစည်းအဝေး			မလို	မလို	မလို	မလို
၅။ မြို့နယ် စီမံကိန်းရေးဆွဲရေး နှင့် အကောင်အထည်ဖော်ရေး ကော်မတီ၏ဆုံးဖြတ်ချက် ရွာသို့ အသိပေး အကြောင်းကြားသည့် အစည်းအဝေး						
၆။ စီမံကိန်းလုပ်ငန်းခွဲစီမံချက်ရေးဆွဲခြင်း အစည်းအဝေး						



၁၀။ ပုံစံ ၈-၃။ ကျေးရွာဖွံ့ဖြိုးရေး ဦးစားပေးအစီအစဉ် ပထမနှစ်စက်ဝန်း

ပုံစံ - ၈ - ၃ ကျေးရွာဖွံ့ဖြိုးရေး ဦးစားပေးအစီအစဉ် (Form PC 3)

လမ်းညွှန်စာတမ်း အဆင့်(၃) ကျေးရွာမှော်မှန်းချက်အစည်းအဝေး ပြီးဆုံးသောအခါ ကျေးရွာစီမံကိန်း အထောက်အကူပြု ကော်မတီသည် လူထုစည်းရုံးရေးမှူးအကူအညီဖြင့် ဤပုံစံကိုပြည့်စုံအောင် ဖြည့်သွင်းရမည်။

လူထုစည်းရုံးရေးမှူး/ဝန်ထမ်း အမည် ဦး ချွေအောင်

နေ့စွဲ စက်ဝန်းအား အမှတ်ဖြစ်ပါ (✓) စက်ဝန်း(၂) စက်ဝန်း(၃) စက်ဝန်း(၄)

ပြည်နယ်/တိုင်း မန္တလေး၊ ညွှန်ကြားရေးမှူးချုပ် ကျေးရွာအုပ်စု၊ မာရဘေးကျွန်း၊ ကျေးရွာ ဦးဒုတ်ကျွန်း

က။ အခက်အခဲအတားအဆီးများအားရွေးနှေးခြင်း - ယခုလက်ရှိအခြေအနေတွင် ဤကျေးရွာဖွံ့ဖြိုးတိုးတက်ရေးအတွက် အဓိက အခက်အခဲအတားအဆီးများသည် မည်သည်များဖြစ်ပါသနည်း။ (အမျိုးသား/သမီး အနည်းဆုံးအခက်အခဲ ၅ ခုစီဖော်ပြပါ)

အမျိုးသား အဖွဲ့မှ တင်ပြသောအခက်အခဲအတားအဆီးများ	အမျိုးသမီး အဖွဲ့မှ တင်ပြသောအခက်အခဲအတားအဆီးများ
၀ သောက်ရေ ဆင်သောက်ရန် ဆင်ခဲခြင်း	၀ သောက်ရေ ဆင်သောက်ရန် ဆင်ခဲခြင်း
၂ ဆေးကုသမှုရရှိရန်၊ ခွားများပြုလုပ်ရန်၊ ဆေးကုသမှုရရှိရန်	၂ မျက်စိကွဲ၊ ခွဲခြင်း၊ ဆေးကုသမှုရရှိရန် -
၃ စားနပ်ရိက္ခာအား အားလုံး ပေးအပ်ရန်၊ ခွဲခြားခြင်း	၃ ခွားကောင်းမွန် စွာ ဆက်ခံရန်၊ ခွဲခြားခြင်း
၄ ဂွာလယ်လမ်း၊ မဲ ကောင်းမွန် ခွားလားရန် ဆင်ခဲခြင်း	၄ ဂွာလယ်လမ်း၊ ခွဲခြား စွာ ဆက်ခံရန်၊ မဲကောင်းမွန် ဆင်ခဲခြင်း၊ ခွားလားရန် ဆင်ခဲခြင်း
၅ စားနပ်ရိက္ခာ၊ ခွဲခြားရန်၊ ခွဲခြားရန်၊ ခွဲခြားရန်	၅ များစွာ သောက်ရန် ဆင်ခဲခြင်း (ရေ)
၆	၆ မျောက် ခွဲ ခွဲခြားရန်၊ ခွဲခြားရန်၊ ခွဲခြားရန်၊ ခွဲခြားရန်
၇	၇ ဂွာလယ်လမ်း မဲကောင်း များ ခွားလားရန် ဆင်ခဲခြင်း

ခ။ မှော်မှန်းခြင်း - နောင်လာမည့် (၅)နှစ် အတွင်း ကျေးရွာဖွံ့ဖြိုးရေး မှော်မှန်းလျာထားချက်များအား တင်ပြပါ။

အမျိုးသားအဖွဲ့မှ တင်ပြသောမှော်မှန်းချက်များ	အမျိုးသမီးအဖွဲ့မှ တင်ပြသောမှော်မှန်းချက်များ
၀ စားနပ်ရိက္ခာအား အားလုံး ပေးအပ်ရန်၊ ခွဲခြားခြင်း	၀ မျက်စိကွဲ၊ ခွဲခြားရန်၊ ခွဲခြားရန်၊ ခွဲခြားရန်
၂ ဆေးကုသမှုရရှိရန်၊ ခွားများပြုလုပ်ရန်၊ ဆေးကုသမှုရရှိရန်	၂ များစွာ သောက်ရန် ဆင်ခဲခြင်း (ရေ)
၃ စားနပ်ရိက္ခာအား အားလုံး ပေးအပ်ရန်၊ ခွဲခြားခြင်း	၃ စားနပ်ရိက္ခာအား အားလုံး ပေးအပ်ရန်၊ ခွဲခြားခြင်း
၄ ဂွာလယ်လမ်း၊ မဲ ကောင်းမွန် ခွားလားရန် ဆင်ခဲခြင်း	၄ မျောက် ခွဲ ခွဲခြားရန်၊ ခွဲခြားရန်၊ ခွဲခြားရန်၊ ခွဲခြားရန်
၅ မျောက် ခွဲ ခွဲခြားရန်၊ ခွဲခြားရန်၊ ခွဲခြားရန်	၅ မျက်စိကွဲ၊ ခွဲခြားရန်၊ ခွဲခြားရန်၊ ခွဲခြားရန်
၆ စားနပ်ရိက္ခာအား အားလုံး ပေးအပ်ရန်၊ ခွဲခြားခြင်း	၆
၇	၇



၀၁: လူထုစီမံကိန်း၏ လာမည့် (၄) နှစ်အတွက် အကျုံးဝင်သော ဦးစားပေး ဖွံ့ဖြိုးတိုးတက်မှု လုပ်ငန်း အစီအစဉ်များအားဖော်ပြပါ။

အဆင့်	ကျေးရွာအတွက် ဦးစားပေး ဖွံ့ဖြိုးတိုးတက်မှု လုပ်ငန်းစဉ်များ	အဆိုပြုသူ (အမျိုးသားများ/ အမျိုးသမီးများ/အမျိုးသား+ အမျိုးသမီး)	ခန့်မှန်းကုန်ကျ စရိတ်	အကျိုးခံစားခွင့်ရှိသူ ခန့်မှန်းခြေ အရေ အတွက်
၀	ကျေးရွာအတွက် ဦးစားပေး ဖွံ့ဖြိုးတိုးတက်မှု လုပ်ငန်းစဉ်များ	ကျား + မ	3500000	၄၁၃
၂	ကျေးရွာအတွက် ဦးစားပေး ဖွံ့ဖြိုးတိုးတက်မှု လုပ်ငန်းစဉ်များ	ကျား + မ	6000000	၄၁၃
၃	ကျေးရွာအတွက် ဦးစားပေး ဖွံ့ဖြိုးတိုးတက်မှု လုပ်ငန်းစဉ်များ	ကျား + မ	4000000	၄၁၃
၄	ကျေးရွာအတွက် ဦးစားပေး ဖွံ့ဖြိုးတိုးတက်မှု လုပ်ငန်းစဉ်များ	ကျား	8000000	၄၁၃
၅				
၆				
၇				

၀၂: လူထုစီမံကိန်း၏ လာမည့် (၄) နှစ်အတွက် အကျုံးမဝင်သော ဦးစားပေး ဖွံ့ဖြိုးတိုးတက်မှု လုပ်ငန်း အစီအစဉ်များအားဖော်ပြပါ။

အဆင့်	ကျေးရွာအတွက် ဦးစားပေး ဖွံ့ဖြိုး တိုးတက်မှု လုပ်ငန်းစဉ်များ	အဆိုပြုသူ (အမျိုးသားများ/ အမျိုးသမီးများ/အမျိုးသား+ အမျိုးသမီး)	အခန်းကဏ္ဍ
၀			
၂			
၃			
၄			
၅			
၆			

ခေါင်းစာအုပ်: ကျေးရွာစီမံကိန်းအထောက်အကူပြုကော်မတီမှ အတည်ပြုသည်။

အမည် ----- လက်မှတ် ----- နေ့စွဲ -----



ကျေးရွာဖွံ့ဖြိုးရေးဦးစီးဌာနအစဉ် (ပုံစံ ၈-၃) ဒုတိယနှစ်စက်ဝန်း

ပုံစံ - ၈ - ၃ ကျေးရွာဖွံ့ဖြိုးရေး ဦးစီးဌာနအစဉ် (Form PC 3)

လမ်းညွှန်ချက် အဆင့်(၃) ကျေးရွာမှော်မှန်းချက်အစည်းအဝေး ပြီးဆုံးသောအခါ ကျေးရွာစီမံကိန်း အထောက်အကူပြု ကော်မတီသည် လူထုစည်းရုံးရေးမှူးအကူအညီဖြင့် ဤပုံစံကိုပြည့်စုံအောင် ဖြည့်သွင်းရမည်။

လူထုစည်းရုံးရေးမှူး/ဝန်ထမ်း အမည် ဒေါ်လွင်လွင်
 နေ့စွဲ ၃.၁၂.၂၀၁၇ စက်ဝန်းအား အမှတ်ခြစ်ပါ (✓) □ စက်ဝန်း(၁) □ စက်ဝန်း(၂) □ စက်ဝန်း(၃) □ စက်ဝန်း(၄)

ပြည်နယ်/တိုင်း မန္တလေး ပြည်နယ်/တိုင်း မန္တလေး ကျေးရွာအုပ်စု မြောက်ဗန်း ကျေးရွာ ဒီးဒော်ကျွန်း
 က။ အခက်အခဲအတားအဆီးများအားဆွေးနွေးခြင်း - ယခုလက်ရှိအခြေအနေတွင် ဤကျေးရွာဖွံ့ဖြိုးတိုးတက်ရေးအတွက် အဓိက အခက်အခဲအတားအဆီးများသည် မည်သည်များဖြစ်ပါသနည်း။ (အမျိုးသား/သမီး အနည်းဆုံးအခက်အခဲ ၅ ခုစီဖော်ပြပါ)

အမျိုးသား အဖွဲ့မှ တင်ပြသောအခက်အခဲအတားအဆီးများ	အမျိုးသမီး အဖွဲ့မှတင်ပြသောအခက်အခဲအတားအဆီးများ
၁ ဂြိုဟ်ချင်း ဆက်သွယ်ရေး ကောင်းမွန်စေရန်	၁ ဂြိုဟ်ချင်း ဆက်သွယ်ရေး ကောင်းမွန်စေရန်
၂ စာလက်ဆက်ခံ ခြင်း ။	၂ ဆက်ခံခြင်း ။
၃ လျှပ်စစ်ဓာတ်၊ ဖွံ့ဖြိုးရေး နှင့် စားနပ်ရိက္ခာ	၃ လျှပ်စစ်ဓာတ်၊ ဖွံ့ဖြိုးရေး နှင့် စားနပ်ရိက္ခာ
၄ လုပ်ငန်းများ ကောင်းမွန်စေရန် နှင့် ချိတ်ဆက်ခြင်း	၄ လုပ်ငန်းများ ကောင်းမွန်စေရန် နှင့် ချိတ်ဆက်ခြင်း ။
၅ ကျောင်းပိုင်း လုံခြုံမှု ဖွံ့ဖြိုးခြင်း	၅ ကျောင်းပိုင်း လုံခြုံမှု ဖွံ့ဖြိုးခြင်း ။
၆	၆
၇	၇

ခ။ မှော်မှန်းခြင်း - နောင်လာမည့် (၅)နှစ် အတွင်း ကျေးရွာဖွံ့ဖြိုးရေး မှော်မှန်းလျာထားချက်များအား တင်ပြပါ။

အမျိုးသားအဖွဲ့မှ တင်ပြသောမှော်မှန်းချက်များ	အမျိုးသမီးအဖွဲ့မှ တင်ပြသောမှော်မှန်းချက်များ
၁ ကမ်းခြား ဖွံ့ဖြိုးခြင်း ကမ်းပိုင်း ဆက်သွယ်ရေး	၁ ကမ်းခြား ဖွံ့ဖြိုးခြင်း ကမ်းပိုင်း ဆက်သွယ်ရေး
၂ ထွက်ပြေးကောင်းမွန်စေရန်	၂ ကောင်းမွန်စေရန်
၃ တစ်ရွာလုံး မီးလင်းစေရန်	၃ တစ်ရွာလုံး မီးလင်းစေရန်
၄ စားနပ်ရိက္ခာ ဖွံ့ဖြိုးရေး	၄ စားနပ်ရိက္ခာ ဖွံ့ဖြိုးရေး
၅ စားနပ်ရိက္ခာ ဖွံ့ဖြိုးရေး နှင့် ချိတ်ဆက်ခြင်း	၅ စားနပ်ရိက္ခာ ဖွံ့ဖြိုးရေး နှင့် ချိတ်ဆက်ခြင်း
၆ ကျောင်းသားများ လုံခြုံမှု ဖွံ့ဖြိုးရေး	၆ ကျောင်းသားများ လုံခြုံမှု ဖွံ့ဖြိုးရေး
၇	၇



၈။ လူထုစီမံကိန်း၏ လာမည့် (၄) နှစ်အတွက် အကျုံးဝင်သော ဦးစားပေး ဖွံ့ဖြိုးတိုးတက်မှု လုပ်ငန်း အစီအစဉ်များအားဖော်ပြပါ။

အဆင့်	ကျေးရွာအတွက် ဦးစားပေး ဖွံ့ဖြိုးတိုးတက်မှု လုပ်ငန်းစဉ်များ	အဆိုပြုသူ (အမျိုးသားများ/ အမျိုးသမီးများ/အမျိုးသား+ အမျိုးသမီး)	ခန့်မှန်းကုန်ကျ ဝရိတ်	အကျိုးခံစားခွင့်ရှိသူ ခန့်မှန်းခြေ အရေအတွက်
၁	ပွားချွင်းဆက်သွယ်ရေး ဖွံ့ဖြိုးရေး	ကျား + မ		၃၇၂
၂	ခြံလှံ (ကျောက်ကျွန်း)			
၃	အုပ်စုစီမံခန့်ခွဲရေး ဖွံ့ဖြိုးရေး	ကျား + မ		၃၇၂
၄	စာသင်ကျောင်း အုပ်စုစီမံခန့်ခွဲရေး			
၅	ဆေးကုန်လှံခြံ	ကျား + မ		၃၇၂
၆				
၇				

၉။ လူထုစီမံကိန်း၏ လာမည့် (၄) နှစ်အတွက် အကျုံးမဝင်သော ဦးစားပေး ဖွံ့ဖြိုးတိုးတက်မှု လုပ်ငန်း အစီအစဉ်များအားဖော်ပြပါ။

အဆင့်	ကျေးရွာအတွက် ဦးစားပေး ဖွံ့ဖြိုး တိုးတက်မှု လုပ်ငန်းစဉ်များ	အဆိုပြုသူ (အမျိုးသားများ/ အမျိုးသမီးများ/အမျိုးသား+ အမျိုးသမီး)	အခန်းကဏ္ဍ
၁			
၂			
၃			
၄			
၅			
၆			

ခေါင်းဆောင်၊ ကျေးရွာစီမံကိန်းအထောက်အကူပြုကော်မတီမှ အတည်ပြုသည်။

အမည် ဒေါ်တင်စောစော လက်မှတ်  နေ့စွဲ ၃၀.၁၂.၂၀၁၇



ကျေးရွာဖွံ့ဖြိုးရေးဦးစားပေးအစီအစဉ် (ပုံစံ စ-၃) တတိယနှစ်စက်ဝန်း

ပုံစံ - စ-၃ ကျေးရွာဖွံ့ဖြိုးရေး ဦးစားပေးအစီအစဉ် (Form PC 3)

လမ်းညွှန်မှုကော်မတီ အဆင့်(၃)ကျေးရွာဖွံ့ဖြိုးရေးရက်စွဲအစည်းအဝေးပြီးဆုံးသောအခါ ကျေးရွာစီမံကိန်း အထောက်အကူပြု ကော်မတီသည် လူထုစည်းရုံးရေးမှူးအကူအညီဖြင့် ဤပုံစံကိုပြည့်စုံအောင် ဖြည့်သွင်းရမည်။			
လူထုစည်းရုံးရေးမှူး/ဝန်ထမ်း အမည် ဒေါ်ဒွင်ဝတ်ရည်			
ဧရိယာ ၅၅.၁၀.၇၈	စက်ဝန်းအား အမှတ်ခြစ်ပါ (✓) <input type="checkbox"/> စက်ဝန်း(၁) <input type="checkbox"/> စက်ဝန်း(၂) <input type="checkbox"/> စက်ဝန်း(၃) <input type="checkbox"/> စက်ဝန်း(၄)		
ပြည်နယ်/တိုင်း မန္တလေး	မြို့နယ် ပျော်စွယ်	ကျေးရွာအုပ်စု ဖာဂါးညောင်ကျွန်း	ကျေးရွာ ဒီးဒွက်ကျွန်း

က။ အခက်အခဲအတားအဆီးများအားဆွေးနွေးခြင်း - ယခုလက်ရှိအခြေအနေတွင်ဤကျေးရွာဖွံ့ဖြိုးတိုးတက်ရေးအတွက် အဓိကအခက်အခဲအတားအဆီးများသည် မည်သည်များဖြစ်ပါသနည်း။ (အမျိုးသား/သမီး အနည်းဆုံးအခက်အခဲ ၅ ခုစီဖော်ပြပါ)

အုပ်စုဖွဲ့ဆွေးနွေးမှုများမှ တင်ပြသောအခက်အခဲအတားအဆီးများ	
ရွာတွင်းလမ်းများမကောင်းကျခန်းမဟုတ်ဘဲခြင်း	<input type="checkbox"/> ကျား <input checked="" type="checkbox"/> မကျား+ မ
ကျွန်းပေါ်တွင် မရှိဘဲ ကလေးများစားကျက်ရန်ခက်ခဲခြင်း	<input type="checkbox"/> ကျား <input checked="" type="checkbox"/> မကျား+ မ
ကျောင်းဆင်း မလုံခြုံဘဲ ကလေးများ နေထိုင်မှုများခြင်း	<input type="checkbox"/> ကျား <input checked="" type="checkbox"/> မကျား+ မ
ရိတ်ဖျိုးရေးနှုတ်ခန့်စ် မရှိခြင်း ၊ ရိတ်ဖျိုးရေးမဟုတ်ဘဲ ဘုတ်နှုတ်ပါးခြင်း၊ ကောင်းဝင်နေခြင်းပါးခြင်း	<input type="checkbox"/> ကျား <input checked="" type="checkbox"/> မကျား+ မ
	<input type="checkbox"/> ကျား <input type="checkbox"/> မ <input type="checkbox"/> ကျား+ မ
	<input type="checkbox"/> ကျား <input type="checkbox"/> မ <input type="checkbox"/> ကျား+ မ
	<input type="checkbox"/> ကျား <input type="checkbox"/> မ <input type="checkbox"/> ကျား+ မ
	<input type="checkbox"/> ကျား <input type="checkbox"/> မ <input type="checkbox"/> ကျား+ မ
	<input type="checkbox"/> ကျား <input type="checkbox"/> မ <input type="checkbox"/> ကျား+ မ
	<input type="checkbox"/> ကျား <input type="checkbox"/> မ <input type="checkbox"/> ကျား+ မ
	<input type="checkbox"/> ကျား <input type="checkbox"/> မ <input type="checkbox"/> ကျား+ မ



ခ။ မျှော်မှန်းခြင်း- နောင်လာမည့် (၅) နှစ် အတွင်း ကျေးရွာဖွံ့ဖြိုးရေး မျှော်မှန်းလျာထားချက်များအား တင်ပြပါ။

အုပ်စုဖွဲ့ဆွေးနွေးမှုများမှ တင်ပြသောအခက်အခဲအတားအဆီးများ	
ရွာတွင်းလမ်းများကောင်းမွန်စွာဖွဲ့စည်းပေးခြင်း ၇၇	<input type="checkbox"/> ကျား <input type="checkbox"/> မုသုံကျား+ မ
ပျက်စီးစွန့်ပစ်ပြီး ဂရိတ် ကလေးများစာကျက်ခြင်းအား ပေးခြင်း	<input type="checkbox"/> ကျား <input type="checkbox"/> မုသုံကျား+ မ
ကျောင်းခြံစည်းရိုးလုံခြုံပြီး ကလေးများစိတ်ချစွာ စာဖတ်ကြားနိုင်ရန်	<input type="checkbox"/> ကျား <input type="checkbox"/> မုသုံကျား+ မ
စိုက်ပျိုးရေးနည်းစနစ်များ ဂရိတ် စိုက်ပျိုးရေး တိုးတက်ရန်	<input type="checkbox"/> ကျား <input type="checkbox"/> မုသုံကျား+ မ
	<input type="checkbox"/> ကျား <input type="checkbox"/> မ <input type="checkbox"/> ကျား+ မ
	<input type="checkbox"/> ကျား <input type="checkbox"/> မ <input type="checkbox"/> ကျား+ မ
	<input type="checkbox"/> ကျား <input type="checkbox"/> မ <input type="checkbox"/> ကျား+ မ
	<input type="checkbox"/> ကျား <input type="checkbox"/> မ <input type="checkbox"/> ကျား+ မ
	<input type="checkbox"/> ကျား <input type="checkbox"/> မ <input type="checkbox"/> ကျား+ မ
	<input type="checkbox"/> ကျား <input type="checkbox"/> မ <input type="checkbox"/> ကျား+ မ
	<input type="checkbox"/> ကျား <input type="checkbox"/> မ <input type="checkbox"/> ကျား+ မ



ဂ။ လူထုစီမံကိန်း၏ လာမည့် (၄) နှစ်အတွက် အကျုံးဝင်သော ဦးစားပေး ဖွံ့ဖြိုးတိုးတက်မှု လုပ်ငန်း အစီအစဉ်များအားဖော်ပြပါ။

အဆင့်	ဦးစားပေး	ကျေးရွာအတွက် ဦးစားပေး ဖွံ့ဖြိုးတိုးတက်မှု လုပ်ငန်းစဉ်များ	အဆိုပြုသူ (အမျိုးသားများ/ အမျိုးသမီးများ/ အမျိုးသား + အမျိုးသမီး)	အခန်းကဏ္ဍ	ဦးစားပေး အဆင့် သတ်မှတ်ချက်	ခန့်မှန်း ကုန်ကျစရိတ်	အကျိုးခံစားခွင့်ရှိသူ နှင့် မှန်းခြေအရေအတွက်			
							ကျား	မ	ပေါင်း	
၁		ရွာတွင်း ပစ်ခတ်ခြင်း	ကျေးရွာအတွက် ဦးစားပေး ဖွံ့ဖြိုးတိုးတက်မှု လုပ်ငန်းစဉ်များ	အဆိုပြုသူ (အမျိုးသားများ/ အမျိုးသမီးများ/ အမျိုးသား + အမျိုးသမီး)	အခန်းကဏ္ဍ	ဦးစားပေး အဆင့် သတ်မှတ်ချက်	ခန့်မှန်း ကုန်ကျစရိတ်			
၂		ပျက်စီးစွာ အသုံးပြုနေသည့် အိမ်များ ပြန်လည်ထူထောင်ခြင်း	ကျေးရွာအတွက် ဦးစားပေး ဖွံ့ဖြိုးတိုးတက်မှု လုပ်ငန်းစဉ်များ	အဆိုပြုသူ (အမျိုးသားများ/ အမျိုးသမီးများ/ အမျိုးသား + အမျိုးသမီး)	အခန်းကဏ္ဍ	ဦးစားပေး အဆင့် သတ်မှတ်ချက်	ခန့်မှန်း ကုန်ကျစရိတ်			
၃		ကျေးရွာအတွက် ရေပေးစနစ် တည်ဆောက်ခြင်း	ကျေးရွာအတွက် ဦးစားပေး ဖွံ့ဖြိုးတိုးတက်မှု လုပ်ငန်းစဉ်များ	အဆိုပြုသူ (အမျိုးသားများ/ အမျိုးသမီးများ/ အမျိုးသား + အမျိုးသမီး)	အခန်းကဏ္ဍ	ဦးစားပေး အဆင့် သတ်မှတ်ချက်	ခန့်မှန်း ကုန်ကျစရိတ်			
၄										
၅										

ဃ။ လူထုစီမံကိန်း၏ လာမည့် (၄) နှစ်အတွက် အကျုံးမဝင်သော ဦးစားပေး ဖွံ့ဖြိုးတိုးတက်မှု လုပ်ငန်း အစီအစဉ်များအားဖော်ပြပါ။

အဆင့်	ကျေးရွာအတွက် ဦးစားပေး ဖွံ့ဖြိုးတိုးတက်မှု လုပ်ငန်းစဉ်များ	အဆိုပြုသူ (အမျိုးသားများ/ အမျိုးသမီးများ/ အမျိုးသား + အမျိုးသမီး)	အခန်းကဏ္ဍ
၁	ကျေးရွာအတွက် ရေပေးစနစ် တည်ဆောက်ခြင်း	ကျေးရွာအတွက် ဦးစားပေး ဖွံ့ဖြိုးတိုးတက်မှု လုပ်ငန်းစဉ်များ	အခန်းကဏ္ဍ
၂			
၃			
၄			
၅			

ခေါင်းဆောင်၊ ကျေးရွာစီမံကိန်းအထောက်အကူပြုကော်မတီမှအတည်ပြုသည်။

အမည် ဦးစောစော လက်မှတ် [Signature] နေ့စွဲ ၂၅.၁၀.၂၀



စတုတ္ထနှစ်စက်ဝန်း

ပုံစံ - စ-၃ ကျေးရွာခွဲ၊ ဖြို၊ ရေး ဦးစားပေးအစီအစဉ် (Form PC 3)

လမ်းညွှန်ချက်။ အဆင့်(၃)ကျေးရွာမျှော်မှန်းချက်အစည်းအဝေးပြီးဆုံးသောအခါ ကျေးရွာစီမံကိန်း အထောက်အကူပြု ကော်မတီသည် လူထုစည်းရုံးရေးမှူးအကူအညီဖြင့် ဤပုံစံကိုဖြည့်စုံအောင် ဖြည့်သွင်းရမည်။			
လူထုစည်းရုံးရေးမှူး/ဝန်ထမ်း အမည် <u>ရွှေဦးဝတ်ရည်</u>			
နေ့စွဲ <u>၂၇.၁၁.၁၉</u>	ကော်ဝန်းအား အမှတ်ခြစ်ပါ (✓) <input type="checkbox"/> စက်ဝန်း(၁) <input type="checkbox"/> စက်ဝန်း(၂) <input type="checkbox"/> စက်ဝန်း(၃) <input type="checkbox"/> စက်ဝန်း(၄)		
ပြည်နယ်/တိုင်း <u>မန္တလေး</u>	မြို့နယ် <u>မြောက်ဦး</u>	ကျေးရွာအုပ်စု <u>မြောက်ဦး</u>	ကျေးရွာ <u>ဒီးဒုတ်ကျွန်း</u>

က။ အစီအစဉ်အတားအဆီးများအားဆွေးနွေးခြင်း - ယခုလက်ရှိအခြေအနေတွင်ကျေးရွာခွဲ၊ ဖြို၊ ရေးတိုးတက်ရေးအတွက် အဓိကအခက်အခဲအတားအဆီးများသည် မည်သည့်များဖြစ်ပါသနည်း။ (အမျိုးသား/သမီး အားညှိဆုံအခက်အခဲ ၅ ခုစီဖော်ပြပါ)

အုပ်စုဖွဲ့ဆွေးနွေးမှုများမှ ငါင်ပြေးလာအခက်အခဲအတားအဆီးများ	
ရွာထက်လမ်းရှေ့တိုက်ကား ဖြို၊ ရေး လမ်းပျက်စီးခြင်း	<input type="checkbox"/> ကျား <input type="checkbox"/> မ <input type="checkbox"/> ကျား+မ
ကားဆိုင်ကောင်းကောင်းအပ်ပေးရန် ကလေးများစားသုံးစရာကောင်းခြင်း	<input type="checkbox"/> ကျား <input type="checkbox"/> မ <input type="checkbox"/> ကျား+မ
ကားဆိုင်ကောင်းကောင်းခြင်းစဉ် ဖြို၊ ရေး အပ်ပေးရန် ကလေးများစားသုံးစရာကောင်းခြင်း	<input type="checkbox"/> ကျား <input type="checkbox"/> မ <input type="checkbox"/> ကျား+မ
ငွေကြေးအခက်အခဲဖြင့် ဖြို၊ ရေး အပ်ပေးရန် ဖြစ်ခြင်း	<input type="checkbox"/> ကျား <input type="checkbox"/> မ <input type="checkbox"/> ကျား+မ
လက်ဖက်ရည်ပေးစားခြင်းဖြင့် ဖြို၊ ရေး အပ်ပေးရန် ဖြစ်ခြင်း	<input type="checkbox"/> ကျား <input type="checkbox"/> မ <input type="checkbox"/> ကျား+မ
ထိုက်ဖြို၊ ရေး နှင့် ပညာအားဖြင့် ဖြို၊ ရေး အပ်ပေးရန် ဖြစ်ခြင်း။	<input type="checkbox"/> ကျား <input type="checkbox"/> မ <input type="checkbox"/> ကျား+မ
	<input type="checkbox"/> ကျား <input type="checkbox"/> မ <input type="checkbox"/> ကျား+မ
	<input type="checkbox"/> ကျား <input type="checkbox"/> မ <input type="checkbox"/> ကျား+မ
	<input type="checkbox"/> ကျား <input type="checkbox"/> မ <input type="checkbox"/> ကျား+မ
	<input type="checkbox"/> ကျား <input type="checkbox"/> မ <input type="checkbox"/> ကျား+မ



ခေ မျှော်မှန်းခြင်း- နောင်လာမည့် (၅)နှစ် အတွင်း ကျေ ရွေးဖွဲ့ ဦးစွာ မျှော်မှန်းလျာထားချက်များအား တင်ပြပါ။

အုပ်စုခွဲ၊ ဓလေ့၊ ဝါသနာများမှ ဘင်ပြုပြီးလာအခက်အခဲအတားအဆီးများ	
ဥပမာအားဖြင့်- ရေတိုက်စား ဖြစ်လာခြင်း၊ ကောင်းကျိုးပြုစေရန် နည်းလမ်းရှာဖွေခြင်း။	<input type="checkbox"/> ကျား <input type="checkbox"/> မကျား + မ
စာသင်ကျောင်းဆောင် လုပ်ကိုင်ကျ ကစားရန်၊ စာသင်ကြား ဖြစ်စေရန် နည်းလမ်းရှာဖွေခြင်း။	<input type="checkbox"/> ကျား <input type="checkbox"/> မကျား + မ
စာသင်ကျောင်းခြံဆင်းပြီး လုံခြုံရေး ကစားရန်၊ အန္တရာယ် ရှောင်ရှားခြင်း။	<input type="checkbox"/> ကျား <input type="checkbox"/> မကျား + မ
ကစားရန်၊ ဖွဲ့စည်းပုံ၊ နည်းလမ်းရှာဖွေခြင်း။	<input type="checkbox"/> ကျား <input type="checkbox"/> မကျား + မ
လက်ရွေးစင်ပညာစာတတ်မြောက် ကျ စေရန်၊ ဘဝ၊ နည်းလမ်းရှာဖွေခြင်း။	<input type="checkbox"/> ကျား <input type="checkbox"/> မကျား + မ
စိတ်ပျိုးပေးခြင်း၊ အခက်အခဲများ ရှောင်ရှားရန်၊ ဖြစ်စေရန်။	<input type="checkbox"/> ကျား <input type="checkbox"/> မကျား + မ
	<input type="checkbox"/> ကျား <input type="checkbox"/> မကျား + မ
	<input type="checkbox"/> ကျား <input type="checkbox"/> မကျား + မ
	<input type="checkbox"/> ကျား <input type="checkbox"/> မကျား + မ
	<input type="checkbox"/> ကျား <input type="checkbox"/> မကျား + မ



ဂ။ လူထုစီမံကိန်း၏ လာမည့် (၄) နှစ်အတွက် အကျုံးဝင်သော ဦးစားပေး ဖွံ့ဖြိုးတိုးတက်မှု လုပ်ငန်း အစီအစဉ်များအားဖော်ပြပါ။

ဦးစားပေးအဆင့်	ကျေးရွာအတွက် ဦးစားပေး ဖွံ့ဖြိုးတိုးတက်မှု လုပ်ငန်းစဉ်များ	အဆိုပြုသူ (အမျိုးသားများ/ အမျိုးသမီးများ/ အမျိုးသား + အမျိုးသမီး)	အခန်းကဏ္ဍ	ဦးစားပေး အဆင့် သတ်မှတ်ချက်	ခန့်မှန်း ကုန်ကျစရိတ်	အကျိုးခံစားခွင့်ရှိသူ ခန့်မှန်းခြေအရေအတွက်		
						ကျား	မ	ပေါင်း
၁	လမ်းကြောင်းမြေဖျက်ခြင်း ဖြစ်ပေါ်ခြင်း	အမျိုးသား + အမျိုးသမီး	လမ်းပန်း အကျိုးအမြတ်	၁	၁၅၀၀၀၀၀/-	၁၇၀	၁၉၆	၃၆၆ ဦး
၂	ကျေးရွာအတွင်း စောင့်စောင့် လုပ်ငန်း	အမျိုးသား + အမျိုးသမီး	ပညာရေး	၂	၂၀၀၀၀၀၀/-	၁၇၀	၁၉၆	၃၆၆ ဦး
၃	ကျေးရွာအတွင်း အခြေခံ ကုန်ကြမ်း	အမျိုးသား + အမျိုးသမီး	ပညာရေး	၃	၁၀၀၀၀၀၀/-	၁၇၀	၁၉၆	၃၆၆ ဦး
၄	ပညာရေး စင်တာ အကျိုးအမြတ်	အမျိုးသား + အမျိုးသမီး	စီးပွားရေး	၄	၁၄၀၀၀၀၀၀/-	၁၇၀	၁၉၆	၃၆၆ ဦး
၅								

ဃ။ လူထုစီမံကိန်း၏ လာမည့် (၄) နှစ်အတွက် အကျုံးမဝင်သော ဦးစားပေး ဖွံ့ဖြိုးတိုးတက်မှု လုပ်ငန်း အစီအစဉ်များအားဖော်ပြပါ။

အဆင့်	ကျေးရွာအတွက် ဦးစားပေး ဖွံ့ဖြိုးတိုးတက်မှု လုပ်ငန်းစဉ်များ	အဆိုပြုသူ (အမျိုးသားများ/ အမျိုးသမီးများ/ အမျိုးသား + အမျိုးသမီး)	အခန်းကဏ္ဍ
၁	စိုက်ပျိုးရေး နည်းစနစ် ပြုပြင်ရေး	အမျိုးသား	စိုက်ပျိုးရေး
၂	လက်မှု ပညာပေး ကျောင်း	အမျိုးသမီး	အသက်မွေးဝမ်းကြေး
၃			
၄			
၅			

ခေါင်းဆောင်၊ ကျေးရွာစီမံကိန်းအထောက်အကူပြုကော်မတီမှအတည်ပြုသည်။

အမည် ဦးစောစော လက်မှတ် [Signature] နေ့စွဲ ၂၀၂၁.၁၁.၁၅



၁၁။ အစည်းအဝေး မှတ်တမ်းများ



ကျေးရွာအစည်းအဝေးမှတ်တမ်း

အစည်းအဝေးပြုလုပ်သည့်နေရာ ။ ဘုန်းကြီးကျောင်း
 ကျေးရွာ ။ ဒီးခွက်ကျွန်း
 ကျေးရွာအုပ်စု ။ မြောက်ဘက်ကျွန်း
 အချိန် ။ ၉:၀၀နာရီ
 အစည်းအဝေးအမည် ။ ပထမကျော်စွာ စည်းကမ်း
 တက်ရောက်သူဦးရေ ကျား (၂၅)၊ မ (၂၉) စုစုပေါင်း (၅၄)

အစည်းအဝေးတွင်ဆွေးနွေးသည့်အကြောင်းအရာ

- ၁။ ကျေးရွာ စည်ချုပ်ရေး မျှင့်မှီ နဖွင့် နမူနာကား ပြောကြားခြင်း
- ၂။ စီမံကိန်း ဝိသိန် နှင့် ဖိတ်ခေါ် ကို ရှင်း ယင်း ပြောကြားခြင်း
- ၃။ စီမံကိန်း စက်ဝန်းကို ရှင်း ယင်း ပြောကြားခြင်း
- ၄။ အိမ်ထောင်စု အဖွဲ့များ စီမံကိန်း ကမ္ဘာ့ကို ရှင်း ယင်း ပြောကြားခြင်း
- ၅။ PRA Tools ၆) ၃ နည်း နှင့် ရှင်း ယင်း ရည်ရွယ်ချက် ရှင်း ယင်း ပြောကြားခြင်း
- ၆။ PRA Tools ၆) ၂ Update နည်း နှင့် ရှင်း ယင်း ပြောကြားခြင်း
- ၇။ စာတတ်စား ကားကားများ စည်စည်ဖွဲ့စည်းခြင်း
- ၈။ A ကျေးရွာ ပထမကျော်စွာ စည်းကမ်း ကစားစဉ်
- ၉။ ကျေးရွာ စည်ချုပ်ရေး မျှင့်မှီ နဖွင့် နမူနာကား ပြောကြားပါ
- ၁၀။ သည် ကျေးရွာ အုပ်စုက စည်းကမ်း ကို သေချာ



ဆုံးဖြတ်ချက်များ

၁။ ဥစ္စာရေးကြွယ်ဝမှု၊ ကစား၊ သက်တောင့် ခြင်း ၊ ဖင်းပုံစံ စသည်.....

..... PRA Tools ငါးခုကို ယထာရပ်စက်ဝန်းမှ တက်စာရန် စက်ဝန်း ကော်.....

၂။ မြို့ဖွံ့ဖြိုးရေးအဖွဲ့ဝင်များ၊ ဇာနည်၊ ကြေးမုံ၊ ယုဒ၊ သည်များကို

..... ကွဲပြားပြီး PRA Tools ငါးခုကို Update အပြီးအောင်ခဲ့ကြပါသည်။

၃။ လိုရာကန် စံမျိုးထားများက ဖွဲ့စည်းပေးပြီး၊ စံမျိုးထားများက ဖွဲ့စည်းပေးပြီး

..... ဆက်ဆံခဲ့ခြင်းဖြစ်ပြီး စက်ကစားကစား၊ စက်ကစားများ၊ ဖွဲ့စည်းပေးပြီး တက်ရေး

၄။ ဖွဲ့စည်းပေးပြီး၊ ဖွဲ့စည်းပေးပြီး နောက်များကို ကွဲပြားပြီး ပထမဆုံးကြိမ်

..... စတင်ပေးပြီး ကောင်းကြံစွာ ရောက်ရှိပေးခဲ့ပါသည်။

၅။

မှတ်တမ်းတင်သူ *Yue*

အမည် ဒေါ်ဒွင်းဝတ်ရည်

ရာထူး ယူထုစည်းရုံးရေးမှူး

ရက်စွဲ ၂၇.၁၁.၂၀၁၉

အတည်ပြုသူ *[Signature]*

အမည် ဦးကင်စာင်

ရာထူး စီမံကိန်းဥက္ကဋ္ဌ

ရက်စွဲ ၂၇.၁၁.၂၀၁၉



ဆုံးဖြတ်ချက်များ

၁။ - ကျေးရွာပူထူမှ ကော်မတီအား စီမံကိန်း၊ စာတားကိစ္စ၊ ဗဟိုဖွဲ့ချက်များ

ဖွဲ့စည်းပေးဆောင်ပေးရန်နှင့် နယ်လုံးကျွတ် ကျေးရွာဖွဲ့စည်းပေးဆောင်ပေးရန်အတွက်

၂။ ရေးဆွဲခဲ့ပါသည်။

- ကျေးရွာဖွဲ့စည်းပေးဆောင်ပေးရန်အတွက် ဗဟိုဖွဲ့ချက်များပါရှိပါသည်။

၃။ - ကျေးရွာဖွဲ့စည်းပေးဆောင်ပေးရန်အတွက် ကော်မတီကို ဖွဲ့စည်းပေးရန်နှင့်

ကော်မတီဖွဲ့စည်းပေးဆောင်ပေးရန်အတွက် ဗဟိုဖွဲ့ချက်များပါရှိပါသည်။

၄။ ဆုံးဖြတ်ခဲ့ပါသည်။

၅။

မှတ်တမ်းတင်သူ ဖွဲ့
အမည် မြင့်မြင့်စန်း
ရာထူး နယ်လုံးကျွတ် ဖွဲ့စည်းရေး
ရက်စွဲ ၂၀.၁၁.၁၉

အတည်ပြုသူ 
အမည် ဦးတင်စိန်
ရာထူး ဒီ/စောကုမ္ပဏီ
ရက်စွဲ ၂၀.၁၁.၁၉



၁၂။ ကဏ္ဍအလိုက် အခက်အခဲမှတ်တမ်း

ကျေးဇူး - ဒီဇိုင်းအဖွဲ့
ဦးစိုး - အောက်ဆောင်ရွက်ခြင်း

ကဏ္ဍအလိုက် ဦးစားပေးလုပ်ငန်းချုပ်စာရင်း

ကဏ္ဍ	ဦးစားပေးအဆင့်	လုပ်ငန်းအမျိုးအစား	အဆိုပြုသူ (အမှန်ခြစ်ရန်)			မှန်	ထောက်ပံ့မည့်အဖွဲ့အစည်း (သို့) ဌာန	မှတ်ချက်
			ကျား	မ	ကျား+မ			
အခြေခံအဆောက်အအုံကဏ္ဍ (လမ်း/တံတား/ရေရရှိရေး/မီးလင်းရေး)	၁	ဂျပန်လမ်းကျောက်ကိုင်ခြင်း			✓	၂၀၁၉	ရေပေးမည်	
	၂	၃၃၇၆ နံပါတ်အောက်တွင်			✓	၂၀၁၉	ရေပေးမည်	
	၃							
	၄							
	၅							
လူမှုစီးပွားကဏ္ဍ (ပညာရေး/ ကျန်းမာရေး နှင့် ဆိုင်သောအဆောက်အအုံများနှင့် အခြားလိုအပ်ချက်များ)	၁	ကရင်ကျောင်းဆောင်အောက်			✓	၂၀၁၉	ရေပေးမည်	
	၂	ဆောင်ကျောင်းခြံဆွဲ			✓	၂၀၁၉	ရေပေးမည်	
	၃	ရေကန်ခြံ						
	၄							
	၅							
သက်မွေးဝမ်းကျောင်းကဏ္ဍ (ပိုက်လိုင်း/ ဖွေးမြူရေး နှင့် ဆိုင်သော အဆောက်အအုံများ နှင့် အခြား လိုအပ်ချက်များ)	၁	စိုက်ပျိုးရေးဦးစီးဌာန			✓	၂၀၁၉	စိုက်ပျိုးရေး	
	၂							
	၃							
	၄							
	၅							
သာယာဝတီအဖွဲ့ရပ်ဝန်း လျှောက်ရေး ကဏ္ဍ	၁							
	၂							
	၃							
	၄							
	၅							
အခြားကဏ္ဍ (ဌာနဆိုင်ရာများသို့ လွှဲပြောင်းနိုင်ခြင်း နှင့် အကောင်အထည်ဖော်ဆောင်ရွက်ပေးနိုင်ခြင်းမရှိသော လုပ်ငန်းများ)	၁	ရက်စွဲအတိုင်း			✓	၂၀၁၉	အောက်ဖွဲ့	
	၂							
	၃							
	၄							
	၅							