

ပြည်ထောင်စုသမ္မတ မြန်မာနိုင်ငံတော် အစိုးရ
စိုက်ပျိုးရေး၊ မွေးမြူရေးနှင့် ဆည်မြောင်းဝန်ကြီးဌာန
ကျေးလက်ဒေသဖွံ့ဖြိုးတိုးတက်ရေး ဦးစီးဌာန
ပျော်ဘွယ်မြို့နယ်



လူထုဗဟိုပြုစီမံကိန်း
National Community Driven Development Project
(NCDDP)



ကျေးရွာဖွံ့ဖြိုးရေးအစီအစဉ်
Village Development Plan (VDP)
ဒီးဒုတ်ကုန်းကျေးရွာ၊ (မြောက်)ညောင်ကုန်းကျေးရွာအုပ်စု



မာတိကာ

- ၁။ မြို့နယ်မြေပုံ
- ၂။ ကျေးရွာမြေပုံ(တည်နေရာ)
- ၃။ အုပ်စုတွင်ပါဝင်သောကျေးရွာများစာရင်း
- ၄။ ကျေးရွာအခြေခံအချက်အလက်များ (ကျေးရွာသမိုင်းကြောင်း)
- ၅။ လူထုပူးပေါင်းပါဝင်သော လူမှုဆန်းစစ်ခြင်းနှင့် အကဲဖြတ်ခြင်းလုပ်ငန်းစဉ်(PSA/PRA)အကျဉ်းချုပ်ဇယား
- ၆။ ကျေးရွာဖွံ့ဖြိုးရေးအစီအစဉ်အတွက်အသုံးပြုခဲ့သော PRA tools များနှင့်တစ်ခုချင်းစီအတွက် သုံးသပ် ချက်များ
- ၇။ ကော်မတီဝင်များရွေးချယ်ခြင်းနှင့်ကျေးရွာဖွံ့ဖြိုးရေးအစီအစဉ်ဆောင်ရွက်မှုမှတ်တမ်းခါတ်ပုံများ
- ၈။ ကျေးရွာအချက်အလက် (ပုံစံ-၁)
- ၉။ စီမံကိန်းစက်ဝန်းအချိန်ဇယား (ပုံစံ-၂)
- ၁၀။ ကျေးရွာဖွံ့ဖြိုးရေးဦးစားပေးအစီအစဉ် (ပုံစံ-၃)
- ၁၁။ ကျေးရွာအုပ်စုစီမံကိန်းလုပ်ငန်းခွဲရွေးချယ်ခြင်း (ပုံစံ-၄)
- ၁၂။ အစည်းအဝေးမှတ်တမ်းများ
- ၁၃။ ကဏ္ဍအလိုက်ဦးစားပေးဖွံ့ဖြိုးရေးလုပ်ငန်းစဉ်များ



၁။ ဖျော်ဘွယ်မြို့နယ် မြေပုံ

ဖျော်ဘွယ်မြို့နယ်အခြေပြမြေပုံ

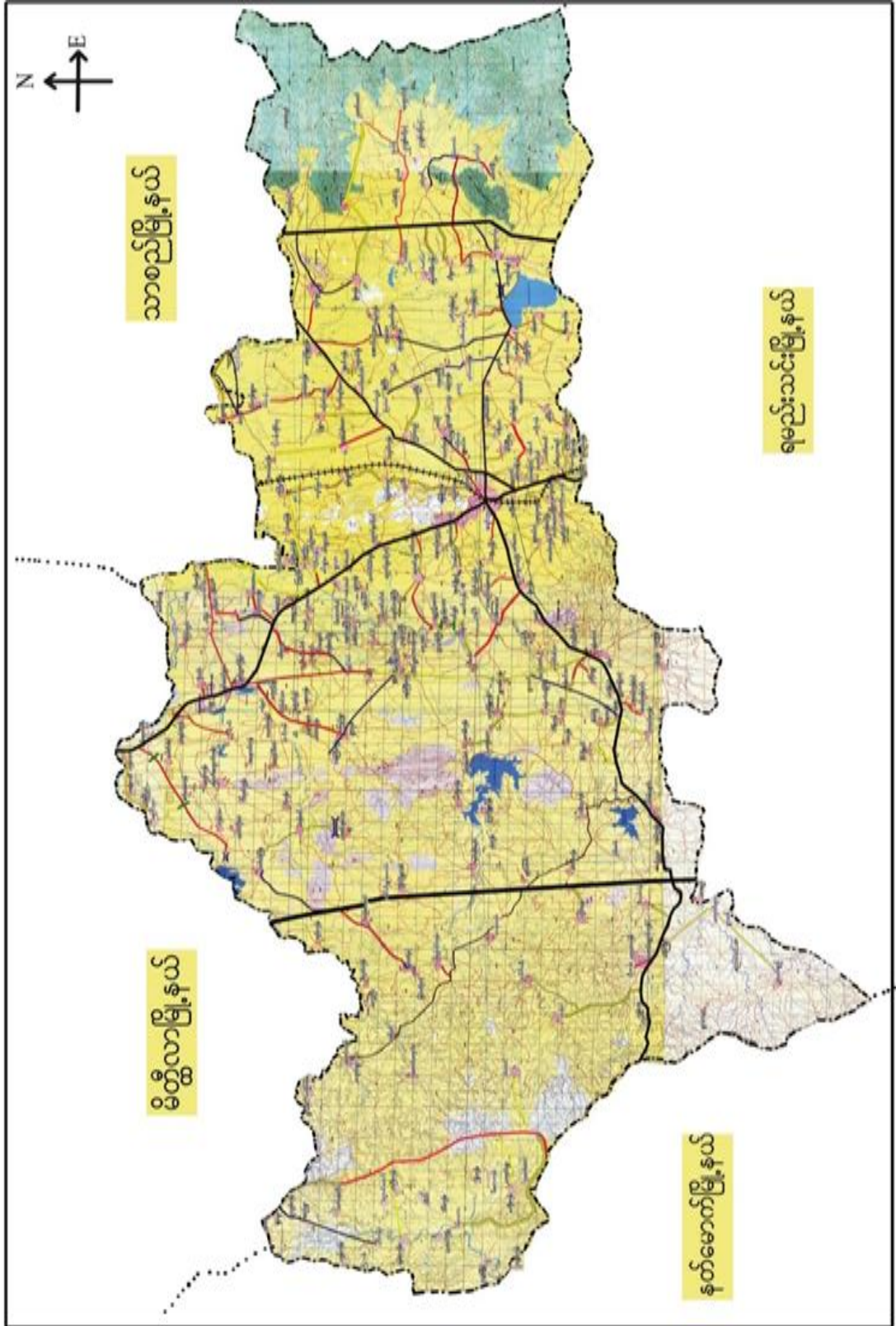



- ထိခိုက်လွယ်သော အုပ်စုများ လူဦးရေ (သက်ကြီး၊ မြေယာမဲ့၊ မသန်စွမ်းအုပ်စုများ)

သက်ကြီး	မြေယာမဲ့	မသန်စွမ်း
ကျား (၆)၊မ (၁၀)	ကျား (-)၊မ (-)	ကျား (၁)၊မ (-)

- ကျေးရွာတွင်းရရှိနိုင်သော ဝန်ဆောင်မှုများ (ကျန်းမာရေးဆေးခန်း၊ စာသင်ကျောင်း)

ဆေးရုံ/ဆေးခန်း	စာသင်ကျောင်း	စာကြည့်တိုက်	မူကြိုကျောင်း	ဈေး
မရှိ	ရှိ	မရှိ	ရှိ	မရှိ

- ရွာသူရွာသားများ၏ အဓိကစီးပွားရေးလုပ်ငန်း (စိုက်ပျိုးမွေးမြူရေး၊ အခြားသီးနှံများ)

မွေးမြူရေး		စိုက်ပျိုးရေး		အခြား
ခိုင်းနွား	ဝက်	ငရုပ်/ကြက်သွန်	နှမ်း/ငါ	

- အဓိကရရှိနိုင်သော အရင်းအမြစ်များ

ကျောက်	သဲ	ကျောက်ဆွေး	ဂျင်းမြေ	အခြား
မရှိ	မရှိ	ရှိ	မရှိ	-

- ကျေးရွာနှင့်သက်ဆိုင်သော အခြားအရင်းအမြစ်များ

သောက်သုံးရေရရှိနိုင်မှု	မြေလွတ် မြေရိုင်း	ဆည်ရေသောက်ဧရိယာ	အခြား
ရှိ	ရှိ	မရှိ	-



၅။ လူထုပူးပေါင်းပါဝင်သော လူမှုဆန်းစစ်ခြင်းနှင့် အကဲဖြတ်ခြင်းလုပ်ငန်းစဉ် (PSA / PRA) အကျဉ်းချုပ်ဖော်ပြချက်

စဉ်	ကရိယာများ (PRA Tools)	ရက် စွဲ	ဦးတည်အုပ်စုနှင့် ရည်ရွယ်ချက်များ	တက်ရောက်သူ			အဓိက ဆွေးနွေးချက်များ
				ကျား	မ	ပေါင်း	
၁	ကျေးရွာလူမှုရေး၊ အရင်းအမြစ်ပြမြေပုံ (Social Map/ Resource Map)	၆.၃.၂၀၁၇	ရပ်မိရပ်ဖ၊ ကော်မတီဝင်များ၊ ကျေးရွာလူထုများ မြေပုံအားအသုံးပြု၍ ၎င်းတို့၏ အဓိကပြဿနာများ၊ အရင်းအမြစ်များနှင့် အခြေခံအဆောက် အအုံများ၊	၂၂	၁၉	၄၁	ကျေးရွာလူထု၏ ထင်ရှားသောမြေနေရာ၊အခြေခံ အဆောက်အအုံများ၊တိုင်းရင်းသ ားနှင့် ဘာသာရေး အဖွဲ့အစည်းများ၊မသန်စွမ်းသူရှိ သည့်အိမ်ထောင်စုများ၊အမျိုးသ မီးဦးဆောင်သည့်အိမ်ထောင်စုမျ ား၊လူမှုရေးဆိုင်ရာအချက်အလ က်များ။ ပြဿနာများနှင့် ဖြစ်နိုင်ခြေရှိသောအဆောက်အအုံ းသစ်များ
၂	ဥစ္စာနေကြွယ်ဝမှုအ ဆင့်သတ်မှတ်ခြင်း (Wealth Ranking)	၆.၃.၂၀၁၇	ကျေးရွာအတွင်း စီးပွားရေးအခြေအနေ နက္ခတ်များသောအုပ် စုများကိုစိစစ်ရန် ချမ်းသာ၊ အလယ်အ လတ်၊နွမ်းပါး၊ အလွန်နွမ်းပါးအုပ်စ များ	၂၂	၁၉	၄၁	ကျေးရွာအတွင်းရှိ အိမ်ထောင်စုများအား လူမှုစီးပွားအခြေအနေအလိုက် အုပ်စုများသတ်မှတ်ပေးခြင်း
၃	ကျေးမရေးရာကဏ္ဍ # ၁ ပိုင်ဆိုင်မှုနှင့်ခွဲခြမ်းစိ တ်ဖြာမှု	၆.၃.၂၀၁၇	အမျိုးသားနှင့်အမျိုး သမီးများ(အရင်းအ မြစ်ပိုင်ဆိုင်အသုံးချ မှု)	၂၂	၁၉	၄၁	အမျိုးသားနှင့်အမျိုးသမီးများ(အ ရင်းအမြစ်ပိုင်ဆိုင်အသုံးချမှု၊ ထိန်းချုပ်မှုအားခွဲခြမ်းစိတ်ဖြာခြင်း)။
၄	ရာသီခွင်ပြပြက္ခဒိန် (Seasonal Calendar)	၆.၃.၂၀၁၇	ကော်မတီဝင်၊ အမျိုးသမီး၊ အမျိုးသားများ	၂၂	၁၉	၄၁	ကျေးရွာတွင် တစ်နှစ်ပတ်လုံးကွဲပြားခြားနားသော အချိန်အလိုက် ဖြစ်ပျက်ဆောင်ရွက်ခဲ့သည့်ရာသီ ဥတု၊ စိုက်ပျိုးသီးနှံများ၊ လယ်ယာလုပ်ငန်းများ၊ နေ့စားလုပ်ငန်းများ၊ မွေးမြူရေးလုပ်ငန်းများ၊ ဝမ်းစာဖူလုံမှု နှင့် ပွဲတော်များ



၅	ကျားမရေးရာ# ၂ ။ပင့်ကူအိမ် ကွန်ယက် (Spider Web)	၆.၃.၂၀၁၇	အမျိုးသားများ နှင့် အမျိုးသမီးများ	၂၂	၁၉	၄၁ ကျေးရွာအတွင်းရှိ အမျိုးသမီးများ၏ အခြေအနေကိုသိရှိစေရန် တန်းတူအခွင့်အရေး ရရှိမှု နှင့် မရရှိသည့် အကြောင်းအရင်း၊ ပညာရေးအတွက်ဆုံးဖြတ်ချက်ချခြင်း၊ အိမ်မှုကိစ္စဆောင်ရွက်မှု
၆	အဖွဲ့အစည်းချိတ်ဆက်ပုံ - ဗင်းပုံစံ(Venn Diagram)	၆.၃.၂၀၁၇	ကျေးရွာအုပ်ချုပ်ရေးအဖွဲ့၊ ကျေးရွာ စီ/ထောက်အဖွဲ့	၂၂	၁၉	၄၁ ကျေးရွာတွင်းရှိ အဓိကအုပ်စုများ၊အဖွဲ့အစည်းများ တည်ရှိနေမှုကိုသိရှိရန်၊ ၎င်းအဖွဲ့အစည်းများအုပ်စုများ ဆက်စပ်နေမှုပူးပေါင်းဆောင်ရွက်မှုအားသိရှိနိုင်ရန်၊
၇	ကျေးရွာ၏ မျော်မှန်းချက် (၄)နှစ်စာ ကျေးရွာဖွံ့ဖြိုးရေးအစီအစဉ်	၆.၃.၂၀၁၇	အမျိုးသားအုပ်စု၊အမျိုးသမီးအုပ်စု၊လူငယ်အုပ်စု၊ ရပ်မိရပ်ဖအုပ်စု	၂၂	၁၉	၄၁ ကျေးရွာသားများ၏ မဲပေးရွေးချယ်ထားသည့် ဖွံ့ဖြိုးတိုးတက်ရေးလုပ်ငန်းစဉ်များအား ဦးစားပေးအလိုက်သတ်မှတ်ချက်



ကျေးရွာမြေပုံသုံးသပ်ချက်။

ပြီးသော်-ပျော်ရွယ်စွာ
 အုပ်စု-ဖောက်ဖျက်မှုကို
 ကျေးရွာ-ဒီဒီအင်အားကို
 လူမှုရေး၊ အခြေခံဥပဒေ၊ အရင်းအမြစ်ဖွံ့ဖြိုးရေး
 (ဆွေးနွေးကြောတိုင်) ကျေးရွာ-6.3.2017

=> ကျေးရွာသူ ကျေးရွာအဖွဲ့များ၊ အိမ်ထောင်စုများသည် တောင်သူလုပ်ငန်းများကို အဓိကထား လုပ်ကိုင်ကြသည်။
 => ကျေးရွာတွင် ဗုဒ္ဓဘာသာကို ချီးမြှင့်ကြသည်။
 => ဖျားယာန်လုပ်ငန်း၊ ဝါးဒူးလုပ်ငန်း၊ ကိုလံ အဓိကထားလုပ်ကိုင်ကြသည်။ ဆံပင်ရှင်းလုပ်ငန်းများ၊ လဲ အမျိုးသမီးများ လုပ်ကိုင်ကြပါသည်။
 => ကျေးရွာရှိ အဆန်အခဲများ၊ ရွာတွင် တိုးတက်ရန် လုပ်ငန်းများ
 => ဆောက်သုံးရေး ဥပမာအားဖြင့်
 => ကွာတွင်း၊ လမ်းများ ပြင်ဆင်ပေးရန်
 => ထိရောက်စွာ ဆောင်ရွက်ပေးရန်
 => စိုက်ပျိုး ရင်းနှီးမြှုပ်နှံမှုများ
 => မွေးမြူရေး ရင်းနှီးမြှုပ်နှံမှုများ
 => အမျိုးသမီးများ အတွက် စက်ချုပ်သင်တန်းများ၊ လက်မှု ရင်းနှီးမြှုပ်နှံမှုများ
 => ဖွံ့ဖြိုးရေးလုပ်ငန်းများ၊ လည်းကောင်း အပ်ပါသည်။



ဆွေးနွေးခြင်းနှင့် ဆုံးမခံခြင်း

ဦးစွာ သာဓက ဖြစ်စေရေး - ၃-အိတ်

မိုးလှည့်တွင် ငွေတွင်း၊ ငွေမြင်လမ်း ဖူး၊ မကောင်းစွာ ပြုပြင်ပြန်လဲမှု

မိုးလှည့်တွင် ရေကန်ရှိရာ သောက်သုံးစေ လုံလောက်စေရန်၊ ငွေလှည့်
သီတွင် လုံလောက်မှုမရှိ။

ငွေမြင်တံတား မရှိဘဲ ငွေသာ ဖူး၊ မိုးလှည့်တွင် ခိုအောင်းသည့် အားသာ
အား -

တစ်ငွေလုံး ဖန်တီးသော ကိစ္စကွယ်ဖြစ်ပြီး တောင်သူလယ်သမား၏ စိတ်
ယပ်နိုင်စွမ်းမရှိ။

ငွေလှည့်စား မတစ်စောင်တည်း ဖြစ်ရမည်။



ပိုင်ဆိုင်မှုသုံးသပ်ခြင်း

ကျေးဇူး - ဒီဇင်ဘာ ၂၀၁၇

အုပ်စု - မောက်ယုန်ကျေး (ဆွေစွမ်းအောင်) ရက်စွဲ - ၆.၃.၂၀၁၇

=> ကား၊ ဆိုင်ကယ်၊ ရေတွဲ၊ ဓား၊ ထမ်း၊ ငွေတို့ကို အမျိုးသား/သမီး သုံးစွဲကြပြီး

=> အပ်ချပ်ခက်၊ ထမ်းမီးတို့ကို အမျိုးသမီးများက သုံးစွဲကြသည်။

=> အမျိုးသားများထံမှ ချုပ်ယူထားသော အရေအတွက်များမှာ ကား၊ ဆိုင်ကယ်၊ ရေတွဲ၊ ဓားတို့ကို ထုတ်ပြန်သည်။

=> ထမ်းမီး၊ အပ်ချပ်ခက်၊ ငွေတို့ကို အမျိုးသမီးများထံမှ ချုပ်ယူကြသည်။

=> ထမ်းမီးတော့ အမျိုးသား/သမီး အထူထပ်ချုပ်ယူကြသည်။

ဗွတ်ချက်။ ။ အမျိုးသားများထံမှ ချုပ်ယူသည့် အရေအတွက်များကို အမျိုးသမီးများထံမှ ချုပ်ယူသည့် ဆိုင်ကယ်၊ အမျိုးသမီးများက လုပ်ပိုင်ခွင့်များ ပိုင်ကောင်၊ လက်ဝါးကိုင်၊ တို့တော်လှန်ရေးအဖွဲ့အစည်းများ



၅။ ကျေးရွာ၏လူမှုစီးပွားအဆင့်သတ်မှတ်ခြင်း။ (Wealth Ranking)

ဥစ္စာဝင်ကြွယ်ဝမှု အဆင့်များ

ကျေးရွာ - ဒီးပုံစံရပ်

အုပ်စု - (ကျေးရွာ) မြောင်းရပ်

အမျိုးအစား	သက်ဆိုင်ရာ	အိတ်အရေအရေ	ရာခိုင်နှုန်း
ချင်းသာ	ဧက: ၅ ဧက, ဆိုင်ကယ်, TV ဧက: ၁၀ ဧက, ကား, ဆိုင် အိတ်အရေ: ၁၀ ဧက,	၁၀	၁၅%
အလယ် အလယ်	ဆိုင်ကယ် ဖုန်း, ဧက: ၅ ဧက ၄ ဧက ၅ ဧက ဆိုင် TV အိတ်အရေ: ၁၀ ဧက	၁၀ ၁၀ ၁၀	၂၅%
ရှမ်းကျေးရွာ	TV ဆိုင်ကယ်, ကား, အိတ်အရေ ဆိုင်ကယ် ဖုန်း သက်ဆိုင်ရာ အိတ်အရေ	၅၀	၅၅%
		၆၀	၁၀၀%



ဥစ္စာနေကြွယ်ဝမှုသုံးသပ်ချက်။

မြို့ရယ်-ပျော်သွယ် ဥစ္စာနေကြွယ်ဝမှု အဆင့်များ
အုပ်စု - မောက်မောက်ကုန်း၊ (ဆွေးနွေးခြင်း၊ ငွေ့ဆိုးဆဲခြင်း) ဇူလိုင်- 6.3.2017
ကျေးရွာ- ဒီးဒုတ်ကုန်း

- => ကျေးရွာတွင် ငွမ်းပါသော အိမ်ထောင်စု ၄၀ ဆိုရှိပါသည်။
- => ဆင်းရဲ ငွမ်းပါသည်။ အထောက်အပံ့မှာ လက်လှုပ်လက်စားများ၊ ငွေ
ငွေဖြို၊ ပုံမှန် ဝင်ငွေ ရည်းပါးသော အိမ်ထောင်စုများပါသည်။
- => လူထုဖက်ကိုင်စီမံကိန်း၊ လုပ်ငန်းများ၊ ဂွေ၊ ချွန် ကျွဲ၊ ဆင်းရဲ
သော အိမ်ထောင်စုများ၊ ရဲ၊ လိုအပ်ချက်များ၊ ကိုဦး၊ စားပေး၊ ဆွေး
နွေးခဲ့ပါသည်။
- => ရေပိုက်သွယ်တန်းခြေ၊ လုပ်ငန်းများသည် ကွဲပြားသော
များအတွက် လုပ်အားခရရှိပြီး ဝင်ငွေတိုးလာမည်။
- => ရေရရှိရေးမှာ အဆင်မပြေဘဲ ဆိုရင် ကဏ္ဍများ၊ လဲ ရေခပ်ချိန်
ပျော့လာပြီး စာသင်အားရှိရာ ပိုမိုရရှိလာမှာဖြစ်ပါသည်။



ရာသီခွင်ပြပေက္ခာ

ကျေးဇူး - ဒီဇင်ဘာလ

အုပ်စု - မောက်ညောင်တန်း

(ဆွေမြေမြေ၊ ရှေ့ဆောင်ဆွေ)

ဖြေရှင်း - ပျော်သွယ်

ရက်စွဲ - 6.3.2017

- => ကျေးဇူးသူကျေးဇူးသားများသည် စိုက်ပျိုးရေးလုပ်ငန်း၊ ဝါးခြံလုပ်ငန်း၊ အိမ်ကလေးကို ဖြစ်စေပါသည်။
- ဆံပင်ရှင်းလုပ်ငန်းများလည်း လုပ်ကိုင်စေပါသည်။
- => တန်ခူးလဆိုင်ရာ လများတွင် ဖျော်စိုက် ပျိုးဖြူ ရယူရန် ဝါဆို ဝါခေါင် လများတွင် စပါးပျိုးထားစေ ခေါင်းစိုက် ပျိုးစေပါသည်။
- => ဒီတင်းကျွတ်၊ တန်ဆောင်မုန်း၊ တော်သလင်းလများတွင် မြေကို အိတ် အိတ် ဂျာနယ် ပြုစုပါသည်။
- => ရက်တော်၊ ဟင်္ဂါလ် လများတွင် စပါး၊ ရက် အိတ် ပြုစုပါသည်။
- => တပို့တွဲ၊ တပေါင်း လများတွင် တခြားအိတ် များကို အိတ် ပြုစုပါသည်။
- => ဝါခေါင်လ ဒီတင်းကျွတ်လ ဟင်္ဂါလ်လများတွင် ပွဲတော် များကို တတ်မြောက်စေပါ။
- => ကျန်လများတွင် အားလပ်လုပ်ပါသည်။
- => အားလပ်ချိန်များတွင် များသောကလေးများလုပ်ကိုင် စေပါသည်။
- => အမျိုးသမီးအမျိုးသားတို့ကို အကျိုးကျေးဇူးမရှိစေရန် ကျားမ ရောရာကို ရှောင်ကြဉ်ပါသည်။



ပင်လယ်အိုင် သုံးသားခြင်း
 ရေးသူ - ဒေါ်အေးအေး
 အုပ်စု - ဆောင်ကုန်း (မ)
 မြန်မာ့ - မြောက်ပိုင်း
 ရက်စွဲ - 6.3.2017

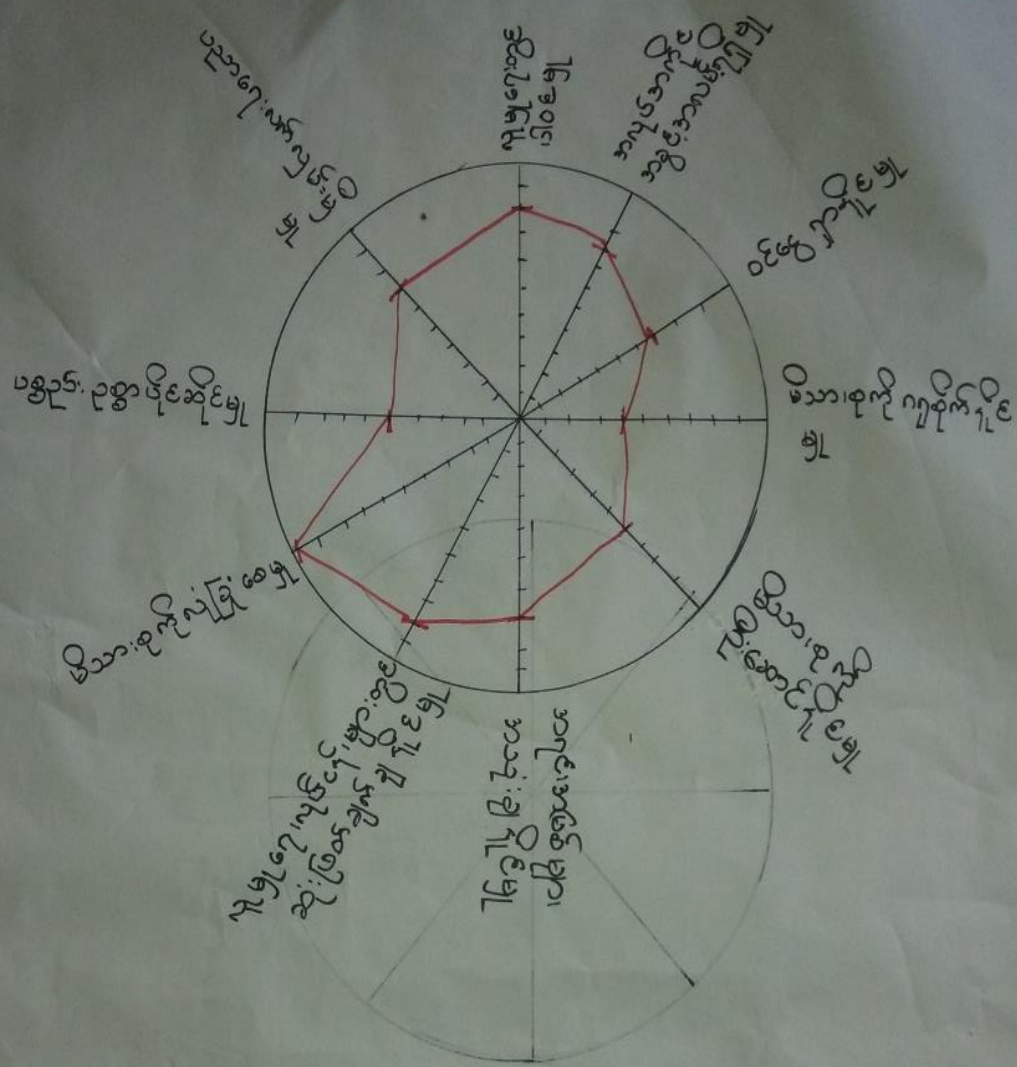

ဦးဆောင်ဆွေးနွေးသူ = ဒေါ်အေးအေး
 မြတ်တမ်းတင်သူ = ဒေါ်နီနီ
 ပါဝင်ဆွေးနွေးသူ = ဒေါ်အေးအေး, ဒေါ်အေးအေး + ၅၀
 ရေးသူ = ဒေါ်အေးအေး
 အုပ်စု = ၂:၄၀



ပင်မကုန်ပစ္စည်းများ သတ်မှတ်ခြင်း

ကျေး.ကု. - ဒီဇင်ဘာလ
အုပ်စု - မောင်မောင်ရွာ

မြို့နယ် - ပုသိမ်
ရက်စွဲ - 6.3.2017

(အုပ်စု) ကျေး

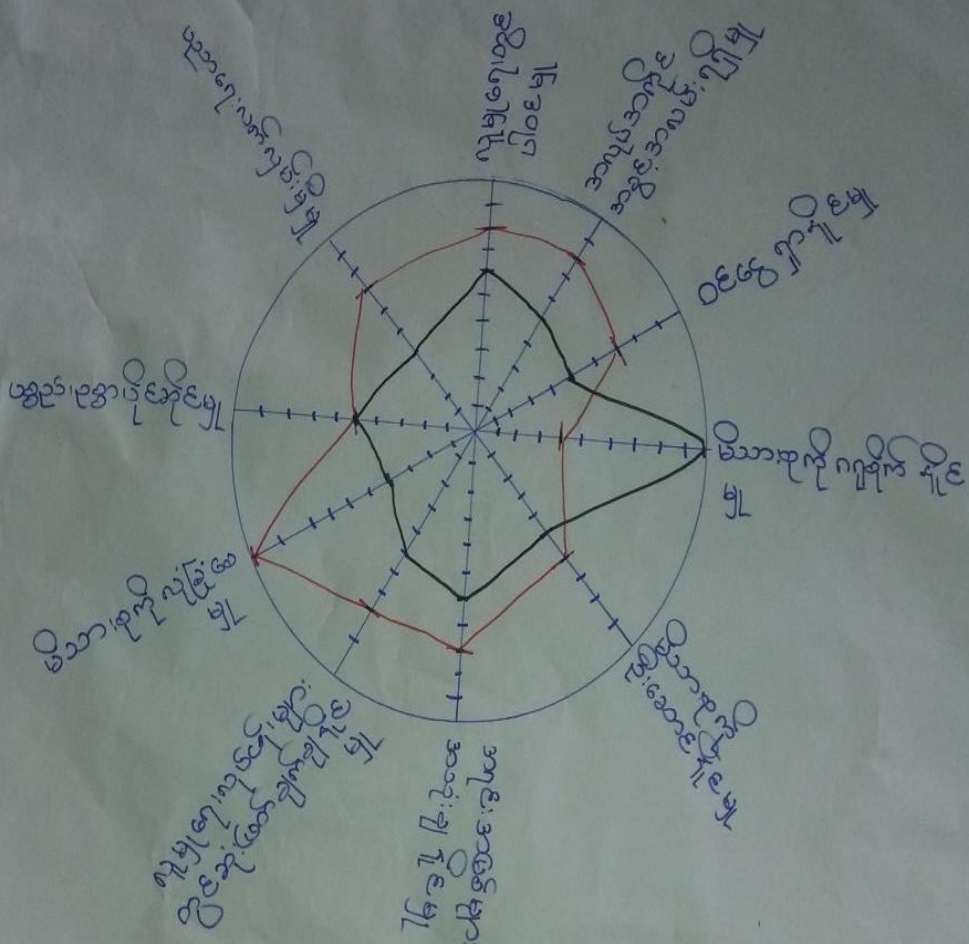

မြို့နယ်အဖွဲ့အစည်း - ဒီဇင်ဘာလ

မြို့နယ်အဖွဲ့အစည်း - ဒီဇင်ဘာလ

မြို့နယ်အဖွဲ့အစည်း - ဒီဇင်ဘာလ

ကျေး - မောင်မောင်ရွာ

အုပ်စု - 2:00 ရက်



ပင့်ကူအိမ်ကွန်ယက် သုံးသပ်ချက်။

ပင့်ကူအိမ်သုံးသပ်ခြင်း

ကျေးဇူး - ဒါဒုတ်ကုန်

အုပ်စု - မော်ကလွန်ကုန် (ဆွေးနွေးရေးအဖွဲ့အစည်း)

မြို့နယ် - မျောက်သွယ်

ရက်စွဲ - 6.3.2017

- => အမျိုးသမီးများသည် လုပ်ငန်းခွင်၊ ဆုံးဖြတ်ပုံစံခွင်၊ ပါဝင်မှုခွင်၊ အလုပ်အကိုင် ဂရုတို့တွင် အားရည်ပါသည်။
- => အမျိုးသမီးများသည် ဝင်ရောက်မှု လုပ်ငန်းများ ရှိပါသော်လည်း များသောအားဖြင့် လုပ်ငန်းများ ရှိပါသည်။
- => အမျိုးသမီးများသည် ပညာရေးတွင် အားရည်ရှိပြီး လူမှုရေးတွင်ပါဝင်မှု မရှိပါ။
- => အမျိုးသမီးများက စိမ်းစိုက်မှု ခြင်းများ ပြုလုပ်ထားသော်လည်း ပစ္စည်းဥစ္စာ ပိုင်ဆိုင်မှုတွင် အမျိုးသားများထက် တူညီမှု မရှိပါ။
- => ကျေးဇူးတွင် အမျိုးသမီးများအား အဆီပညာပေးဆွေးနွေးမှုများ ရှိပါသော်လည်း ပညာသင်တန်းများ ပေးသော်လည်း မရှိပါ။
- => လုပ်ငန်းများ ဆောင်ရွက်ရာတွင် အမျိုးသမီးများကို ပါဝင်စေရေး ဖြစ်ရန် လက်တွေ့ပေးပါသည်။



၇။ ကျေးရွာ၏ မျော်မှန်းချက် (၄)နှစ်စာ ကျေးရွာဖွံ့ဖြိုးရေးအစီအစဉ်

စဉ်	အစီအစဉ်	အကျဉ်းချုပ်	အကျဉ်းချုပ်
၁	ကျေးရွာအုပ်စု	ကျေးရွာအုပ်စု	ကျေးရွာအုပ်စု
၂	ကျေးရွာအုပ်စု	ကျေးရွာအုပ်စု	ကျေးရွာအုပ်စု
၃	ကျေးရွာအုပ်စု	ကျေးရွာအုပ်စု	ကျေးရွာအုပ်စု
၄	ကျေးရွာအုပ်စု	ကျေးရွာအုပ်စု	ကျေးရွာအုပ်စု
၅	ကျေးရွာအုပ်စု	ကျေးရွာအုပ်စု	ကျေးရွာအုပ်စု
၆	ကျေးရွာအုပ်စု	ကျေးရွာအုပ်စု	ကျေးရွာအုပ်စု



ကျေးဇူး - ဒါနပေးရန်

ဖွံ့ဖြိုးရေးကုန်သွင်းရေး

၀၁. ကျေးဇူးတင်အားပေးရန်

အသုံးပြုသူ

ကျေးဇူး / ၀ ၅၆၀

၀၂. ကုသဝင်ကမ်းခြေဖွံ့ဖြိုးရေးအဖွဲ့

ကျေးဇူး / ၀ ၃၇၇

၀၃. ကျေးဇူးတင်အားပေးရန်

ကျေးဇူး / ၀ ၃၅၃

၀၄. ကျေးဇူးတင်အားပေးရန်

ကျေးဇူး : ၀၅၀

၀၅. ကျေးဇူးတင်အားပေးရန်

၀ ၁၀

၀၆. ကျေးဇူးတင်အားပေးရန်

ကျေးဇူး : ၅၀



၆။ ကော်မတီဝင်များရွေးချယ်ခြင်းနှင့်ကျေးရွာဖွံ့ဖြိုးရေးအစီအစဉ်ဆောင်ရွက်မှုမှတ်တမ်းဓါတ်ပုံများ



ကော်မတီရွေးချယ်ရန် မဲရေတွက်နေစဉ်



စီမံကိန်းမိတ်ဆက်အစည်းအဝေး မှတ်တမ်းဓါတ်ပုံ



အမျိုးသမီးများပင့်ကူအိမ်ကွန်ယက်ရေးဆွဲနေစဉ် မှတ်တမ်းဓာတ်ပုံ



ကျေးရွာဖွံ့ဖြိုးရေးဦးစားပေးမဲပေးရန်တန်းစီနေကြစဉ်



ကျေးရွာလုပ်ငန်းခွဲအတွက်အခက်အခဲများဖော်ထုတ်ဆွေးနွေးစဉ်



၇။ ကော်မတီဝင်များစာရင်း

ကော်မတီဝင်များစာရင်း ဦးစွာရုံး၊ ကျေးဇူး (၁၀) ရာထုတော်ကြီး စာပိုဒ်စွဲ

စဉ်	အမည်	ရာထူး	အဖွဲ့
၁	ဦး သန်း ခြင်္သေ့	ဗျူး	ကျေးဇူး အထောက် ဝန်ထမ်း
၂	ဒေါ် ယုန် ယုန်အေး	မ	
၃	ဦး ဝင်းအောင်	ဗျူး	ကျေးဇူး ဝိသေသနိ ပါမောက္ခကောသလ်
၄	ဒေါ် ခင်စု	မ	
၅	ဦး ဝင်းဇွဲ	ဗျူး	ဝန်ထမ်း အထောက်အပံ့
၆	ဦး စော နန်း	ဗျူး	
၇	ဒေါ်အောင်စု	မ	
၈	ဒေါ်စုစု	မ	ဝန်ထမ်း အထောက်အပံ့
၉	ဦး အောင်စိန်	ဗျူး	
၁၀	ဒေါ်စုစုအောင်	ဗျူး	ကျေးဇူး အထောက်အပံ့
၁၁	ဦး သန်းအောင်	ဗျူး	အောင်စုစု ဦး ခင်စု အထောက်အပံ့
၁၂	ဒေါ်အောင်စု	မ	
၁၃	ဒေါ်အောင်စု	မ	အထောက်အပံ့
၁၄	ဦး စော နန်း	ဗျူး	
၁၅			
၁၆			
၁၇			
၁၈			
၁၉			
၂၀			
၂၁			
၂၂			
၂၃			
၂၄			
၂၅			
၂၆			
၂၇			
၂၈			
၂၉			
၃၀			

စုစုပေါင်း (၁၄) ယောက် ဗျူး (၈) ယောက် မ (၆) ယောက်

ကျေးဇူးအထောက်အပံ့ဝန်ထမ်းအထောက်အပံ့ကော်မတီ

ဦး သန်း ခြင်္သေ့ ကျေးဇူးအထောက်အပံ့ဝန်ထမ်းအထောက်အပံ့ကော်မတီ ဥက္ကဋ္ဌ

ဒေါ် ယုန် ယုန်အေး ကျေးဇူးအထောက်အပံ့ဝန်ထမ်းအထောက်အပံ့ကော်မတီ ဥက္ကဋ္ဌ

ဦး စော နန်း ကျေးဇူးအထောက်အပံ့ဝန်ထမ်းအထောက်အပံ့ကော်မတီ ဥက္ကဋ္ဌ

မှတ်တမ်းတင်သူ
အမည်။

ရာထူး။ လူထုစည်းရုံးရေးမှူးရက်စွဲ။/...../.....



၈။ ကျေးရွာအခြေခံအချက်အလက်များ (ပုံစံ-၁)

ပုံစံ - ၈ - ၁ ကျေးရွာအခြေခံအချက်အလက်များ (Form PC 1)

လမ်းညွှန်ချက်၊ ကျေးရွာတစ်ရွာသို့ ပထမဆုံးမိတ်ဆက်ခရီး သွားရောက်သောအခါ လူထုစည်းရုံးရေးမှူးသည် ကျေးရွာ ခေါင်းဆောင်များအား ကျေးရွာအချက်အလက်များကို မေတ္တာရပ်ခံ၍ တောင်းခံရသည်။ ဤအချက်အလက်များကို စီမံကိန်း မိတ်ဆက်အစည်းဝေးမတိုင်မီတောင်းခံရမည်။ စီမံကိန်းမိတ်ဆက်အစည်းဝေးတွင် လူထုစည်းရုံးရေးမှူးသည် ဤအချက်အလက် များအား စစ်ဆေးပြီး မှန်ကန်အောင်ပြုလုပ်ရမည်။ ပြီးနောက်တွင် လူထုစည်းရုံးရေးမှူးမှ သတင်းအချက်အလက်ထံသို့ Tablets မှ တဆင့် ခြည့်သွင်းရမည်။

ကျေးရွာခေါင်းဆောင် အမည် ၂၆၇၀၇	ကျေးရွာခေါင်းဆောင်၏ ဖုန်းနံပါတ် ၀၇-၄၀၃၆၂၇၂၅၇	လူထုစည်းရုံးရေးမှူး၏ အမည် ဦးသန်းဝင်း
ပြည်နယ်တိုင်းအသင်းကြီး မြန်မာပြည်နယ်	ပြည်နယ် ကျေးရွာအုပ်စု	ကျေးရွာ

က။ လူဦးရေ

လူမျိုးစု	အိမ်ထောင်စုအရေအတွက်	ကိုးကွယ်သည့်ဘာသာ	အိမ်ထောင်စုအရေအတွက်
လူမျိုးစု (၁) - ၈၆၈	၆၂	ဘာသာ (၁) - ၄၆	၆၂
လူမျိုးစု (၂) -----		ဘာသာ (၂) -----	
လူမျိုးစု (၃) -----		ဘာသာ (၃) -----	
လူမျိုးစုစေ့ -----		ဘာသာစေ့ -----	
အခြား	အရေအတွက်		
ပသန်ရွင်းသူများ	၁		
သက်ကြီးရွယ်အိုများ (၆၅ နှစ် နှင့် အထက်)	၁၆		
စစ်ဘေးရှောင်			

	အမျိုးသား (အရေအတွက်)	အမျိုးသမီး (အရေအတွက်)
လူဦးရေ		
လူမျိုးစု (၁) -----	၂၇၃	၂၂၀
လူမျိုးစု (၂) -----		
လူမျိုးစု (၃) -----		
အခြား		
အိမ်ထောင်ဦးစီး	၇၂	၂၀

(ခ) အခြေခံအထောက်အအံ့ အသုံးအဆောင်များ

စာသင်ကျောင်း	အမှတ် ခြံမပါ	ကုန်းမာရေး	အမှတ် ခြံမပါ	ဘာသာရေး အထောက် အအံ့များ	အမှတ် ခြံမပါ
--------------	-----------------	------------	-----------------	----------------------------	-----------------



အထက်တန်းကျောင်း	<input type="checkbox"/>	ဆေးရုံ	<input type="checkbox"/>	စေတီ	<input checked="" type="checkbox"/>
အလယ်တန်းကျောင်း	<input type="checkbox"/>	ကျန်းမာရေးဌာန	<input type="checkbox"/>	ဘုန်းကြီးကျောင်း	<input checked="" type="checkbox"/>
မူလတန်းကျောင်း	<input checked="" type="checkbox"/>	ကျန်းမာရေးဌာနခွဲ	<input type="checkbox"/>	ဟိန္ဒူဘုရားကျောင်း	<input type="checkbox"/>
မူကြိုကျောင်း	<input type="checkbox"/>	ဆေးပေးခန်း	<input type="checkbox"/>	ခရစ်ယာန်ကျောင်း	<input type="checkbox"/>
အခြား	<input type="checkbox"/>	အခြား	<input type="checkbox"/>	ဝလီ	<input type="checkbox"/>
မှတ်ချက်		မှတ်ချက်		အခြား	<input type="checkbox"/>
				မှတ်ချက်	

(ဂ) ကျွမ်းကျင်သူများမှတ်တမ်း (ကျေးရွာတွင်နေထိုင်သော သို့မဟုတ် တခြားရွာမှလာရောက်သော ကျွမ်းကျင်သူများ)

(ခ) စာသင်ကျောင်း			(၂) ကျန်းမာရေး			(၃) လက်မှုပညာရှင်		
	ရွာတွင်နေထိုင်သူ	အခြားရွာမှလာသူ		ရွာတွင်နေထိုင်သူ	အခြားရွာမှလာသူ		ရွာတွင်နေထိုင်သူ	အခြားရွာမှလာသူ
မူလတန်းပြဆရာ/မ	<input checked="" type="checkbox"/>	<input checked="" type="checkbox"/>	ဆရာဝန်	<input type="checkbox"/>	<input type="checkbox"/>	လက်သမား	<input checked="" type="checkbox"/>	<input type="checkbox"/>
အထက်တန်းပြဆရာ/မ	<input type="checkbox"/>	<input type="checkbox"/>	လက်ထောက်ကျန်းမာရေးမှူး	<input type="checkbox"/>	<input checked="" type="checkbox"/>	ပန်းရံ	<input type="checkbox"/>	<input type="checkbox"/>
အလယ်တန်းပြဆရာ/မ	<input checked="" type="checkbox"/>	<input type="checkbox"/>	အမျိုးသမီးကျန်းမာရေးဆရာမ	<input type="checkbox"/>	<input type="checkbox"/>	လျှပ်စစ်ကျွမ်းကျင်ပညာရှင်	<input type="checkbox"/>	<input type="checkbox"/>
မူကြိုဆရာ/မ	<input type="checkbox"/>	<input checked="" type="checkbox"/>	သားမွေးဆရာမ	<input type="checkbox"/>	<input type="checkbox"/>	ရေစိုက်သူသည်	<input checked="" type="checkbox"/>	<input type="checkbox"/>
အခြား	<input type="checkbox"/>	<input type="checkbox"/>	ပြည်သူ့ကျန်းမာရေးလုပ်သား	<input type="checkbox"/>	<input type="checkbox"/>	ဝက်ပြင်ဆရာ	<input type="checkbox"/>	<input checked="" type="checkbox"/>
မှတ်ချက်			မှတ်ချက်			မှတ်ချက်		

(ဃ) ကျေးရွာသို့ရောက်ရှိနိုင်သည့် လမ်းအခြေအနေ / ကျေးရွာတစ်ရွာသည် ၎င်း၏ ကျေးရွာအုပ်စုနှင့် ဆက်သွယ်ထားသော လမ်းအခြေအနေ (အောက်ပါတို့ကိုပိုင်ပါ)

ကျောက်ကြမ်းလမ်း ကတ္တရာလမ်း ကွန်ကရစ်လမ်း မော်တော်ဆိုင်ကယ်လမ်း
 ကျောက်ခင်းလမ်း မြေသားဂတ်မ်း လူသွားလမ်း အခြား _____

(င) ကျေးရွာဖွံ့ဖြိုးမှုစီမံချက်

(၁) လူထုပတ်ဝန်းကျင်ထိခိုက်မှုမရှိစေရန် ဤကျေးရွာတွင်ကျေးရွာဖွံ့ဖြိုးမှု စီမံချက်ရှိခဲ့ပါသလား? ပိုင်းပါ
 (၂) ရှိခဲ့ပါလျှင် ဤစီမံချက်ကို မည်သည့် ခုနှစ်တွင်ပြင်ဆင်ခဲ့ပါသနည်း? ရှိပါသည်/မရှိပါ/မသိပါ
 (၃) ဤစီမံချက်ကို ဖြည့်စွက်မှုအတွက်ပြုခဲ့ပါသလား? နှစ်-----/မသိပါ 2016
ပြုခဲ့ပါသည်/မပြုခဲ့ပါ /မသိပါ

(စ) ခရီးအကွာအဝေး

(၁) ဤကျေးရွာ၏ပတ်ဝန်းကျင်တွင် ကျေးရွာအုပ်စု၏ပတ်ဝန်းကျင်ထိခိုက်မှုမရှိစေရန် ခရီးမိုင်မည်မျှကွာဝေးသနည်း? မိုင်-----/မသိပါ ၁ မိုင် ၂ မာကွံ
 (၂) ဤကျေးရွာမှ ၎င်းကျေးရွာအုပ်စု၏ပတ်ဝန်းကျင်ထိခိုက်မှုမရှိစေရန် သွားလာရာတွင်ကြာမြင့်သည့်အချိန်

ခြောက်ပေ့ ရာသီတွင်ကြာချိန် ----- ထော်လာဂျီ/မော်တော်ဆိုင်ကယ်/ခြေလျင်/လား/မော်တော်ဘုတ်/ ၅ မိနစ်
 အခြား -----
 မိုးရာသီတွင်ကြာချိန် ----- ထော်လာဂျီ/မော်တော်ဆိုင်ကယ်/ခြေလျင်/လား/မော်တော်ဘုတ်/ ၃၀ မိနစ်
 အခြား -----



(ဆ) ပတ်ဝန်းကျင်ဆိုင်ရာ သဘာဝဘေးအန္တရာယ်

ဤကျေးရွာတွင် ရေကြီးခြင်းကဲ့သို့ သဘာဝဘေးအန္တရာယ်ကျရောက်မှုခြင်း ရှိပါသလား။

မရှိပါ ရှိပါသည် ရှိလျှင်ဖော်ပြပါ -----

(ဇ) ကျေးရွာတွင် ခွဲစည်းထားသော အဖွဲ့အစည်းများ

လူထုပဟိုပြုစီမံကိန်းပတ်ဝန်းကျင် ဤကျေးရွာတွင် ကျေးရွာခွဲခြားရေးအတွက် အစိုးရ (သို့) ရွာသားများကိုယ်တိုင်(သို့) စီမံကိန်းတစ်ခုခုမှ ခွဲစည်းထားသည့် အဖွဲ့အစည်းများရှိပါသလား။

(၁) မရေမလက် မခွဲစား

(၂) မခွဲစား

(ဈ) အထွေထွေအုပ်ချုပ်ရေး ဦးစီးဌာန (GAD) မှ မှတ်တမ်းတင်ထားခြင်း

ဤကျေးရွာသည် အထွေထွေအုပ်ချုပ်ရေး ဦးစီးဌာန (GAD) မှ မှတ်တမ်းတင်ထားမှု ရှိပါသလား။

မရှိပါ ရှိပါသည်

ကျေးရွာခေါင်းဆောင်

အမည်

Shwe
ဦးရွှေစု

လက်မှတ်

နေ့စွဲ ၇.၅.၂၀၁၇

လူထုစည်းရုံးရေးမှူး

အမည်

ဦးမြတ်စိန်

လက်မှတ်

နေ့စွဲ ၇.၅.၂၀၁၇



ဥ။ ပုံစံ ၈-၂။ စီမံကိန်းစက်ဝန်းအချိန်ဇယား

ပုံစံ - ၈ - ၂ - စီမံကိန်းစက်ဝန်းအချိန်ဇယား (PC 2)

လမ်းညွှန်ရွာ၊ သက်ဆိုင်ရာလူထုစုစည်းရန်ရေးမှူး/လက်ထောက်နည်းပညာမှူးများ၊ စီမံကိန်းစက်ဝန်းအဆင့်တင်ပေးပြီးစီးတိုင်း ကျေးရွာနှင့် ကျေးရွာအုပ်စုအတွက် ဤပုံစံကို ဖြည့်သွင်းရမည်။

စည်းရုံးရေးမှူး/ဝန်ထမ်း အမည် ကြီး ဦးကျော်စွာ

ရက်စွဲ ၇.၅.၂၀၁၇ စက်ဝန်းအားအမှတ်ပြစ်ပါ လေ့ရှိ(၁) စက်ဝန်း(၂) စက်ဝန်း(၃)

ပြည်နယ်/တိုင်း မန္တလေး မြို့နယ် မေပင်လှ ကျေးရွာ အုပ်စု

စီမံကိန်းအစီအစဉ်အဆင့်များ	ရက်စွဲ		အစည်းအဝေးတွင်တက်ရောက်သူအရေအတွက်			
	စတင်သည့် ရက်စွဲ	ပြီးဆုံးသည့်ရက်စွဲ	အချိုးသား အရေအတွက်	အချိုးသမီး အရေအတွက်	အိမ်ထောင်စု အရေအတွက်	လူမျိုးစုတက်ရောက်သူ အရေအတွက် နှင့် လူမျိုးစုအမည်
၁။ ကျေးရွာစီမံကိန်း စိတ်ထက်အစည်းအဝေး	၆.၃.၂၀၁၇	၆.၃.၂၀၁၇	၆၂	၁၀၄	၆၆	၂၂၈၈ ၆၆
၂။ ကျေးရွာစီမံကိန်းစီမံချက်ရေးဆွဲခြင်း အစည်းအဝေး	၇.၃.၂၀၁၇	၇.၃.၂၀၁၇	၃၃	၅၂	၅၄	၂၈၈ ၅၄
၃။ ကျေးရွာအုပ်စု လုပ်ငန်းဆုံးဖြတ်ချက်ချသည့် အစည်းအဝေး	၁၀.၃.၂၀၁၇	၁၀.၃.၂၀၁၇	၂၂	၂၅	၃၃	၂၈၈ ၃၃
၄။ မြို့နယ်အဆင့် စီမံကိန်းရေးဆွဲရေး နှင့် အကောင်အထည်ဖော်ရေးကော်မတီ၏ စီမံကိန်း သုံးသပ်မှု အစည်းအဝေး			မရှိ	မရှိ	မရှိ	မရှိ
၅။ မြို့နယ် စီမံကိန်းရေးဆွဲရေး နှင့် အကောင်အထည်ဖော်ရေး ကော်မတီ၏ဆုံးဖြတ်မှုကို ရွာသို့ အသိပေး အကြောင်းကြားသည့် အစည်းအဝေး	၄.၇.၁၇	၄.၇.၁၇	၁၉	၂၃	၄၉	၄၂ ၂၈၈
၆။ စီမံကိန်းလုပ်ငန်းစီမံချက်ရေးဆွဲခြင်း အစည်းအဝေး						
၆.၁။ စီမံကိန်းလုပ်ငန်း အကောင်အထည်ဖော် ရေးအစီအစဉ် ရေးဆွဲခြင်း	၄.၇.၁၇	၄.၇.၁၇	၂၄	၂၃	၄၂	၄၉ ၂၈၈



၆.၂ ဝယ်ယူရေးအစီအစဉ် ရေးဆွဲခြင်း	၄.၇.၁၇	၄.၇.၁၇	၁၉	၂၃	၄၂	၁၄၂	၁၈၈
၆.၃ ဆက်လက်ရေးကိုင်ကျ လျာထားရေးအစီအစဉ် ရေးဆွဲခြင်း	၁၄.၆.၁၇	၁၄.၆.၁၇	၁၅	၁၁	၃၆	၃၀	၁၈၈
၆.၄ ပြင်/ထိန်းအစီအစဉ် ရေးဆွဲခြင်း	၄.၇.၁၇	၄.၇.၁၇	၁၅	၂၃	၄၂	၁၄၂	၁၈၈
၇။ စီမံကိန်းလုပ်ငန်းခွဲ တိုးတက်မှု တော်ကြည် အစည်းအဝေး							
၇.၁။ အစည်းအဝေး ပထမအကြိမ်	၇.၇.၁၇	၇.၇.၁၇	၅	၃	၈	၈	၁၈၈
၇.၂။ အစည်းအဝေး ဒုတိယအကြိမ်	၁၅.၇.၁၇	၁၅.၇.၁၇	၆	၅	၁၁	၁၁	၁၈၈
၇.၃။ အစည်းအဝေး တတိယအကြိမ်	၂၄.၇.၁၇	၂၄.၇.၁၇	၇	၆	၁၃	၁၃	၁၈၈
၈။ စီမံကိန်းလုပ်ငန်းခွဲ အပြီးသတ်စစ်ဆေးခြင်း အစည်းအဝေး	၂၆.၇.၁၇	၂၆.၇.၁၇	၈	၅	၁၃	၁၃	၁၈၈
၉။ လူထုစစ်ဆေးခွဲအစည်းအဝေး	၈.၈.၁၇	၈.၈.၁၇	၂၄	၂၈	၅၂	၅၂	၈၅၈



၁၀။ ပုံစံ ၈-၃။ ကျေးရွာဖွံ့ဖြိုးရေး ဦးစားပေးအစီအစဉ်

ပုံစံ - ၈ - ၃ ကျေးရွာဖွံ့ဖြိုးရေး ဦးစားပေးအစီအစဉ် (Form PC 3)

လက်ညွှန်ရွက်၊ အဆင့်(၃) ကျေးရွာဖွံ့ဖြိုးရေးအစည်းအဝေး ပြီးဆုံးသောအခါ ကျေးရွာစီမံကိန်း အထောက်အကူပြု ကော်မတီသည် လူထုစည်းရုံးရေးမှူးအကူအညီဖြင့် ဤပုံစံကိုပြည့်စုံအောင် ဖြည့်သွင်းရမည်။

လူထုစည်းရုံးရေးမှူး/ဝန်ထမ်း အမည် ဦး ချွန်သိန်း

နေ့စွဲ ၀၅/၀၅/၂၀၂၁ စက်ဝန်းအား အမှတ်ခြစ်ပါ (✓)။ စက်ဝန်း(၁) စက်ဝန်း(၂) စက်ဝန်း(၃) စက်ဝန်း(၄)

ပြည်နယ်/တိုင်း မန္တလေး၊ ဦးနုယ် ချေးကျွန် ကျေးရွာအုပ်စု၊ မာပေးကျွန်း ကျေးရွာ မြို့နယ်၊ ချွန်ကျွန်း

က။ အခက်အခဲအတားအဆီးများအားရွေးချယ်ခြင်း - ယခုလက်ရှိအခြေအနေတွင် ဤကျေးရွာဖွံ့ဖြိုးတိုးတက်ရေးအတွက် အဓိက အခက်အခဲအတားအဆီးများသည် မည်သည့်များဖြစ်ပါသနည်း။ (အမျိုးသား/သမီး အနည်းဆုံးအခက်အခဲ ၅ ခုစီဖော်ပြပါ)

အမျိုးသား အဖွဲ့မှ တင်ပြသောအခက်အခဲအတားအဆီးများ	အမျိုးသမီး အဖွဲ့မှ တင်ပြသောအခက်အခဲအတားအဆီးများ
၁ မောက်ရေဖျော်ဆေးရုံ ဆက်ခံခြင်း	၁ မောက်ရေဖျော်ဆေးရုံ ဆက်ခံခြင်း
၂ ဆေးကုသမှုရရှိရန်၊ နားဆေးရုံဆောက်လုပ်ခြင်း	၂ မျက်စိကုသမှု၊ ချွန်ခြင်း၊ ဆေးကုသမှု၊ စားရပ်ကွက်၊ -
၃ စားရပ် အထောက်အကူ ပေးခြင်း	၃ များကောင်းမွန် စွာ ဆောင်ရွက်ခြင်း
၄ ကွယ်လွန်သူများ၏ မကောင်းမွန်သော အခြေအနေ	၄ ကွယ်လွန်သူများ၏ မကောင်းမွန်သော အခြေအနေ
၅ စားရပ်ကွက်၊ ချွန်ခြင်း၊ မကောင်းမွန်ခြင်း	၅ များကောင်းမွန်စွာ ဆောင်ရွက်ခြင်း (၀၅)
၆	၆ မကောင်းမွန်ခြင်း၊ ချွန်ခြင်း၊ မကောင်းမွန်ခြင်း
၇	၇ ကွယ်လွန်သူများ၏ မကောင်းမွန်သော အခြေအနေ

ခ။ မျှော်မှန်းခြင်း - နောင်လာမည့် (၅)နှစ် အတွင်း ကျေးရွာဖွံ့ဖြိုးရေး မျှော်မှန်းလျာထားချက်များအား တင်ပြပါ။

အမျိုးသားအဖွဲ့မှ တင်ပြသောမျှော်မှန်းချက်များ	အမျိုးသမီးအဖွဲ့မှ တင်ပြသောမျှော်မှန်းချက်များ
၁ စားရပ်၊ ဆေးကုသမှုရရှိရန်၊ နားဆေးရုံဆောက်လုပ်ခြင်း	၁ မျက်စိကုသမှု၊ ချွန်ခြင်း၊ ဆေးကုသမှု၊ စားရပ်ကွက်၊ -
၂ မာပေးကျွန်း မြို့နယ်၊ ချွန်ကျွန်း	၂ များကောင်းမွန်စွာ ဆောင်ရွက်ခြင်း
၃ မောက်ရေဖျော်ဆေးရုံ ဆက်ခံခြင်း	၃ စားရပ်၊ ဆေးကုသမှုရရှိရန်၊ နားဆေးရုံဆောက်လုပ်ခြင်း
၄ ကွယ်လွန်သူများ၏ မကောင်းမွန်သော အခြေအနေ	၄ များကောင်းမွန်စွာ ဆောင်ရွက်ခြင်း (၀၅)
၅ စားရပ်ကွက်၊ ချွန်ခြင်း၊ မကောင်းမွန်ခြင်း	၅ မကောင်းမွန်ခြင်း၊ ချွန်ခြင်း၊ မကောင်းမွန်ခြင်း
၆ စားရပ်ကွက်၊ ချွန်ခြင်း၊ မကောင်းမွန်ခြင်း	၆ ကွယ်လွန်သူများ၏ မကောင်းမွန်သော အခြေအနေ
၇	၇



၀၁: လူထုစီမံကိန်း၏ လာမည့် (၄) နှစ်အတွက် အကျုံးဝင်သော ဦးစားပေး ဖွံ့ဖြိုးတိုးတက်မှု လုပ်ငန်း အစီအစဉ်များအားဖော်ပြပါ။

အဆင့်	ကျေးရွာအတွက် ဦးစားပေး ဖွံ့ဖြိုးတိုးတက်မှု လုပ်ငန်းစဉ်များ	အဆိုပြုသူ (အမျိုးသားများ/ အမျိုးသမီးများ/အမျိုးသား+ အမျိုးသမီး)	ခန့်မှန်းကုန်ကျ စရိတ်	အကျိုးခံစားခွင့်ရှိသူ ခန့်မှန်းခြေ အရေ အတွက်
၀	ကျေးရွာအတွက် ဦးစားပေး ဖွံ့ဖြိုးတိုးတက်မှု လုပ်ငန်းစဉ်များ	ကျား + မ	3500000	၄၁၃
၂	ကျေးရွာအတွက် ဦးစားပေး ဖွံ့ဖြိုးတိုးတက်မှု လုပ်ငန်းစဉ်များ	ကျား + မ	6000000	၄၁၃
၃	ကျေးရွာအတွက် ဦးစားပေး ဖွံ့ဖြိုးတိုးတက်မှု လုပ်ငန်းစဉ်များ	ကျား + မ	4000000	၄၁၃
၄	ကျေးရွာအတွက် ဦးစားပေး ဖွံ့ဖြိုးတိုးတက်မှု လုပ်ငန်းစဉ်များ	ကျား	8000000	၄၁၃
၅				
၆				
၇				

၀၂: လူထုစီမံကိန်း၏ လာမည့် (၄) နှစ်အတွက် အကျုံးမဝင်သော ဦးစားပေး ဖွံ့ဖြိုးတိုးတက်မှု လုပ်ငန်း အစီအစဉ်များအားဖော်ပြပါ။

အဆင့်	ကျေးရွာအတွက် ဦးစားပေး ဖွံ့ဖြိုး တိုးတက်မှု လုပ်ငန်းစဉ်များ	အဆိုပြုသူ (အမျိုးသားများ/ အမျိုးသမီးများ/အမျိုးသား+ အမျိုးသမီး)	အခန်းကဏ္ဍ
၀			
၂			
၃			
၄			
၅			
၆			

ခေါင်းစောင်: ကျေးရွာစီမံကိန်းအထောက်အကူပြုကော်မီတီမှ အတည်ပြုသည်။

အမည် ----- လက်မှတ် ----- နေ့စွဲ -----



၁၁။ ပုံစံ ၈-၄။ ကျေးရွာဖွံ့ဖြိုးရေးစီမံကိန်းလုပ်ငန်းခွဲရွေးချယ်ခြင်းပုံစံ

ပုံစံ - ၈ - ၄ ကျေးရွာအုပ်စုစီမံကိန်းလုပ်ငန်းခွဲရွေးချယ်ခြင်းပုံစံ (Form PC 4)

လမ်းညွှန်ရွာကံ၊ စီမံကိန်းလုပ်ငန်းခွဲရွေးချယ်မှုအစည်းအဝေးပြီးနောက်တွင် ကျေးရွာအုပ်စုမှ CF/IT တို့၏ အကူအညီရယူ၍ ကျေးရွာစီမံကိန်းထောက်ပံ့မှု လက်မှတ်ရေးထိုးပြီး အဆိုပါပုံစံအား ပြည့်စုံအောင်ဖြည့်သွင်းရမည်။ ဤပုံစံအား ပြည့်စုံစွာဖြည့်သွင်းပြီးပါက ကျေးရွာအုပ်စုဖွံ့ဖြိုးရေးတက်ရောက်မှုချက်တွင် TPIC သို့ ပေးပို့ရန်အတွက် နောက်ဆက်တွဲအဖြစ် ထားရှိရမည်။ CF မှ ကျေးရွာတစ်ရွာချင်းစီ၏ စီမံကိန်းလုပ်ငန်းခွဲဆိုင်ရာ အချက်အလက်များကို MIS သို့ ထည့်သွင်းရမည်။ (ယခုနှစ်စီမံကိန်းလုပ်ငန်းခွဲ မလုပ်ကိုင်သော ကျေးရွာများ မပါဝင်ပါ။)

ကျေးရွာစည်းရုံးရေးမှူး/ဝန်ထမ်းအမည်
 နေ့စွဲ ၅. ၃. 17
 မြည်နှယ်/တိုင်း စံနံပါတ်: ဗ. ၃၆၄ လ။
 မြို့နယ် ရေတံတိုင်း

စက်ဝန်းအားအမှတ်ပြစ်ပေးပါ။(V) ဝက်ဝန်း(၂) ဝက်ဝန်း(၃) ဝက်ဝန်း(၄)
 ကျေးရွာအုပ်စု မြောက်ရေတံတိုင်း

ကျေးရွာအမည်	ဆောင်ရွက်မည့် လုပ်ငန်းများ	အတိုင်းအတာ	ခန့်မှန်း တိုက်ရိုက် အကျိုးခံစားခွင့် ရှိသူများ	အဆိုပြုထားသည့် အမျိုးအမည်	ခန့်မှန်းကျန်ကျစရိတ်			
					စီမံကိန်းမှ ထည့်ဝင်မှု	ကျေးရွာမှ ထည့်ဝင်မှု	အခြားထည့်ဝင်မှု (ဖော်ပြပါ) ထည့်ဝင်ငွေ အမည်/အဖွဲ့	
ခိ. နှစ်ကန်	ရေငြိမ် ဝန်ထောက်	၁၃၀၀'	၄၁၅	<input type="checkbox"/> ကျား <input type="checkbox"/> မ <input checked="" type="checkbox"/> ကျား+မ	၃၅၀၀၀၀၀			၃၅၀၀၀၀၀
မေ့ရောင်စွန်း	ကျောက်စေ့ ဖြိုခွဲရေး	၁၂၀၀' x ၇၅' x ၇၅'	၉၁၅	<input type="checkbox"/> ကျား <input type="checkbox"/> မ <input checked="" type="checkbox"/> ကျား+မ	၃၅၀၀၀၀၀			၃၅၀၀၀၀၀
အောင်ကန်	ကျောက်စေ့ ဖြိုခွဲရေး	၇၀၀' x ၇၅' x ၇၅'	၃၅၅	<input type="checkbox"/> ကျား <input type="checkbox"/> မ <input checked="" type="checkbox"/> ကျား+မ	၇၀၄၀၀၀၀			၇၀၄၀၀၀၀
				<input type="checkbox"/> ကျား <input type="checkbox"/> မ <input type="checkbox"/> ကျား+မ				

ရာထူး ကျေးရွာအုပ်စု ဝန်ထောက်ကော်မတီ ဥက္ကဋ္ဌ အမည် လက်မှတ် ရက်စွဲ



ပုံစံ - ၀ - ၄ ကျေးရွာအုပ်စုစီမံကိန်းလုပ်ငန်းခွဲရွေးချယ်ခြင်းပုံစံ (Form PC 4)

လမ်းညွှန်ရွာမှာ စီမံကိန်းလုပ်ငန်းခွဲရွေးချယ်မှုအစည်းအဝေးပြုနေစဉ်တွင် ကျေးရွာအုပ်စုမှ CF/TF တို့၏ အကူအညီရယူ၍ ကျေးရွာစီထောက်ကော်မတီမှ လက်မှတ်ရေးထိုးပြီး အဆိုပါပုံစံအား ပြည့်စုံအောင်ဖြည့်သွင်းရမည်။ ဤပုံစံအား ပြည့်စုံစွာဖြည့်သွင်းပြီးပါက ကျေးရွာအုပ်စုမှ မြို့တိုးထက်ရေးစီမံချက်တွင် TPIIC သို့ ပေးပို့ရန်အတွက် နောက်ဆက်တွဲအဖြစ် ထားရှိရမည်။ CF မှ ကျေးရွာတစ်ရွာချင်းစီ၏ စီမံကိန်းလုပ်ငန်းခွဲဆိုင်ရာ အချက်အလက်များကို MIS သို့ ထည့်သွင်းရမည်။ (ယခုနှစ်စီမံကိန်းလုပ်ငန်းခွဲ မလုပ်ကိုင်သော ကျေးရွာများ မပါဝင်ပါ။)

ကျေးရွာစုစီမံကိန်း/စီမံကိန်းအမည် _____ စက်ဝန်းအားအမှတ်ခြင်းပေးပါ။(v) အစွက်ဝန်း(၁) ဝက်ဝန်း(၂) ဝက်ဝန်း(၃) ဝက်ဝန်း(၄)

နေ့စွဲ _____ ကျေးရွာအုပ်စု

ပြည်နယ်/တိုင်း _____ မြို့နယ် _____

ကျေးရွာအမည်	ဆောင်ရွက်မည့် လုပ်ငန်းများ	အတိုင်းအတာ	ခန့်မှန်း တိုက်ရိုက် အကျိုးခံစားခွင့် ရှိသူများ	အဆိုပြုတင်ပြသူ	ခန့်မှန်းကုန်ကျစရိတ်			
					စီမံကိန်းမှ ထည့်သွင်းမှု	ကျေးရွာမှ ထည့်သွင်းမှု	အခြားထည့်သွင်းမှု (ဖော်ပြပါ) ထည့်သွင်းမှု အမည်/အဖွဲ့	
စောအောင်တင်	၆၂၆၆၆၆ ၆၀၆၀၆၆	၈' x ၈' x ၇၉' - ၀"	၄၅၇၂	<input type="checkbox"/> ကျား <input type="checkbox"/> မ <input checked="" type="checkbox"/> ကျား+မ	၃၅၅၀၀၀၀			၃၅၅၀၀၀
ကုန်းသာ	၆၂၆၆၆၆ ၆၀၆၀၆၆ ၆၀၆၀၆၆	၈' x ၈' x ၇၉' - ၀"	၅၅၇၂	<input type="checkbox"/> ကျား <input type="checkbox"/> မ <input checked="" type="checkbox"/> ကျား+မ	၃၅၅၀၀၀၀	၄၂၀၀၀၀		၄၂၀၀၀၀
				<input type="checkbox"/> ကျား <input type="checkbox"/> မ <input type="checkbox"/> ကျား+မ				
				<input type="checkbox"/> ကျား <input type="checkbox"/> မ <input type="checkbox"/> ကျား+မ				

ရာထူး ကျေးရွာအုပ်စု စီ/ထောက်ကော်မတီ ဥက္ကဋ္ဌ အမည် လက်မှတ် ရက်စွဲ



၁၂။ အစည်းအဝေး မှတ်တမ်းများ



ကျေးရွာအစည်းအဝေးမှတ်တမ်း

အစည်းအဝေးပြုလုပ်သည့်နေရာ ။ ။ စာသင်ကျောင်း
 ကျေးရွာ ။ ။ ဒိုဏ်ကျွန်း
 ကျေးရွာအုပ်စု ။ ။ (ဖေဖော်) မြောင်ကျွန်း
 အချိန် ။ ။ ၇၂၀၈ ၈:၀၀ နာရီ
 အစည်းအဝေးအမည် ။ ။ လူထု ဗဟိုပြု စီမံကိန်း ဗဟိုဌာန အစည်းအဝေး
 တက်ရောက်သူဦးရေ ကျား (33)၊ မ (52) စုစုပေါင်း (85)

အစည်းအဝေးတွင်ဆွေးနွေးသည့်အကြောင်းအရာ

- ၁။ ပထမဦးစွာ ကျေးရွာအစည်းအဝေးအဖွဲ့ဝင်များအား အကြောင်းအရာများကို ရှင်းပြ
- ၂။ ကျေးရွာအစည်းအဝေးအဖွဲ့ဝင်များ၏ အကြံအစည်များကို ရှင်းပြ
- ၃။ ကျေးရွာအစည်းအဝေးအဖွဲ့ဝင်များ၏ အကြံအစည်များကို ရှင်းပြ
- ၄။ အစည်းအဝေးအဖွဲ့ဝင်များ၏ အကြံအစည်များကို ရှင်းပြ
- ၅။ အစည်းအဝေးအဖွဲ့ဝင်များ၏ အကြံအစည်များကို ရှင်းပြ
- ၆။ ကျေးရွာအစည်းအဝေးအဖွဲ့ဝင်များ၏ အကြံအစည်များကို ရှင်းပြ
- ၇။ ကျေးရွာအစည်းအဝေးအဖွဲ့ဝင်များ၏ အကြံအစည်များကို ရှင်းပြ
- ၈။
- ၉။
- ၁၀။



ရွေးကောက်ပွဲများ (ပြောသည့်အကြောင်းအရာကိုတို့မှတ်တမ်းတင်ရန်)

ဒို့တို့သည် ၂၀၂၁ ခု ဗဟိုပွဲများတွင် ရွေးကောက်ပွဲများကို ဖန်တီးပေးခဲ့ပြီး
 သဘာဝပတ်ဝန်းကျင်ဆိုင်ရာ အကျိုးအမြတ်များကို ရရှိရန်အတွက် ရွေးကောက်ပွဲများတွင်
 အကျိုးဝင်ပေးရန်နှင့် အကျိုးခံစားခွင့်များကို ပေးအပ်ပေးပါ
 သည့် ဆုံးမချက် မှတ်တမ်းများ၊ အားထုတ်မှုများ၊ ရွေးချယ်ပေးပြီး တစ်ဦးချင်း
 စီမံအုပ်ချုပ်မှု အစီအစဉ်များကို ပေးအပ်ပါရမည်။



၁၃။ ကဏ္ဍအလိုက် အခက်အခဲမှတ်တမ်း

ဒုတိယ (ခ) အခက်အခဲမှတ်တမ်း -- | ကျေးဇူးတင်အားဖြင့် --

နေဝက်ထက်တွဲ (၄) ခြားနားသော အပိုင်းများအတွက် ဦးစားပေးဖွဲ့ ဖြိုးရေးလုပ်ငန်းစဉ် အနှစ်ချုပ်

မှရင်းသည်အား VPSC တွင်ထားရှိရပါမည်။ အခြားဌာနများနှင့် ညှိနှိုင်းရန်အတွက် မိတ္တူအား TPIC သို့ပို့ရပါမည်။ MIS data အနေဖြင့် သွင်းရန် မလိုအပ်ပါ။

အဆင့်	လုပ်ငန်း	မည်သူဦးစားပေးလဲ	ကျေးဇူးတင်အားဖြင့် (သို့) အနှစ်ချုပ်	ပြင်ပမှမည်သူ ထောက်ပံ့ မလဲ
အခြေခံအဆောက်အအုံ	၁	မြေညှိရေးလုပ်ငန်း	ဦးစီးဌာန	လူမှုဝန်ထမ်း
	၂	ရေပေးစနစ်	ဦးစီးဌာန	လူမှုဝန်ထမ်း
	၃	ရေကန်ဖောက်ခြင်း	ဦးစီးဌာန	လူမှုဝန်ထမ်း
	၄			
	၅			
အသက်မွေးဝမ်းကျောင်း	၁			
	၂			
	၃			
	၄			
	၅			
ကုန်ပစ္စည်းအသုံးပြု	၁			
	၂			
	၃			
	၄			
	၅			
အခြား	၁	အခြားအဖွဲ့အစည်း	ဦးစီးဌာန	လူမှုဝန်ထမ်း
	၂			
	၃			