

ပြည်ထောင်စုသမ္မတ မြန်မာနိုင်ငံတော် အစိုးရ  
စိုက်ပျိုးရေး၊ မွေးမြူရေးနှင့် ဆည်မြောင်းဝန်ကြီးဌာန  
ကျေးလက်ဒေသဖွံ့ဖြိုးတိုးတက်ရေး ဦးစီးဌာန  
ပျော်ဘွယ်မြို့နယ်



လူထုဗဟိုပြုစီမံကိန်း  
National Community Driven Development Project  
(NCDDP)



ကျေးရွာဖွံ့ဖြိုးရေးအစီအစဉ်  
Village Development Plan (VDP)  
ဒီးဒုတ်ကုန်းကျေးရွာ၊ (မြောက်)ညောင်ကုန်းကျေးရွာအုပ်စု

၂၀၁၈ ခုနှစ်

ပျော်ဘွယ်မြို့



မာတိကာ

- ၁။ မြို့နယ်မြေပုံ
- ၂။ ကျေးရွာမြေပုံ(တည်နေရာ)
- ၃။ အုပ်စုတွင်ပါဝင်သောကျေးရွာများစာရင်း
- ၄။ ကျေးရွာအခြေခံအချက်အလက်များ (ကျေးရွာသမိုင်းကြောင်း)
- ၅။ လူထုပူးပေါင်းပါဝင်သော လူမှုဆန်းစစ်ခြင်းနှင့် အကဲဖြတ်ခြင်းလုပ်ငန်းစဉ်(PSA/PRA)အကျဉ်းချုပ်ဇယား
- ၆။ ကျေးရွာဖွံ့ဖြိုးရေးအစီအစဉ်အတွက်အသုံးပြုခဲ့သော PRA tools များနှင့်တစ်ခုချင်းစီအတွက် သုံးသပ် ချက်များ
- ၇။ ကော်မတီဝင်များရွေးချယ်ခြင်းနှင့်ကျေးရွာဖွံ့ဖြိုးရေးအစီအစဉ်ဆောင်ရွက်မှုမှတ်တမ်းခါတ်ပုံများ
- ၈။ ကျေးရွာအချက်အလက် (ပုံစံ-၁)
- ၉။ စီမံကိန်းစက်ဝန်းအချိန်ဇယား (ပုံစံ-၂)
- ၁၀။ ကျေးရွာဖွံ့ဖြိုးရေးဦးစားပေးအစီအစဉ် (ပုံစံ-၃)
- ၁၁။ ကျေးရွာအုပ်စုစီမံကိန်းလုပ်ငန်းခွဲရွေးချယ်ခြင်း (ပုံစံ-၄)
- ၁၂။ အစည်းအဝေးမှတ်တမ်းများ
- ၁၃။ ကဏ္ဍအလိုက်ဦးစားပေးဖွံ့ဖြိုးရေးလုပ်ငန်းစဉ်များ



၁။ ဖျော်ဘွယ်မြို့နယ် မြေပုံ

ဖျော်ဘွယ်မြို့နယ်အခြေပြမြေပုံ

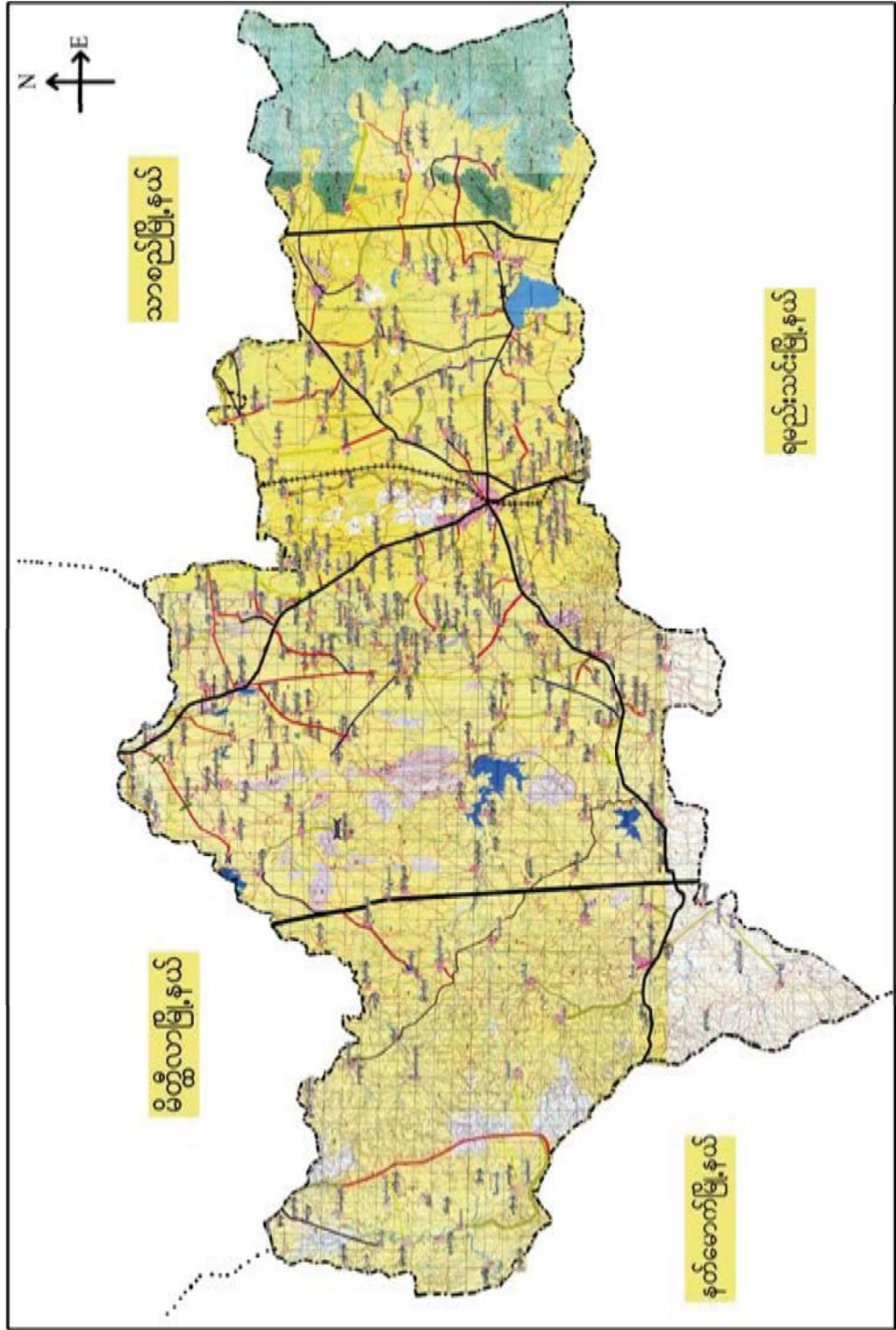



# ၂။ မြောက်ညောင်ကုန်းကျေးရွာအုပ်စုမြေပုံ

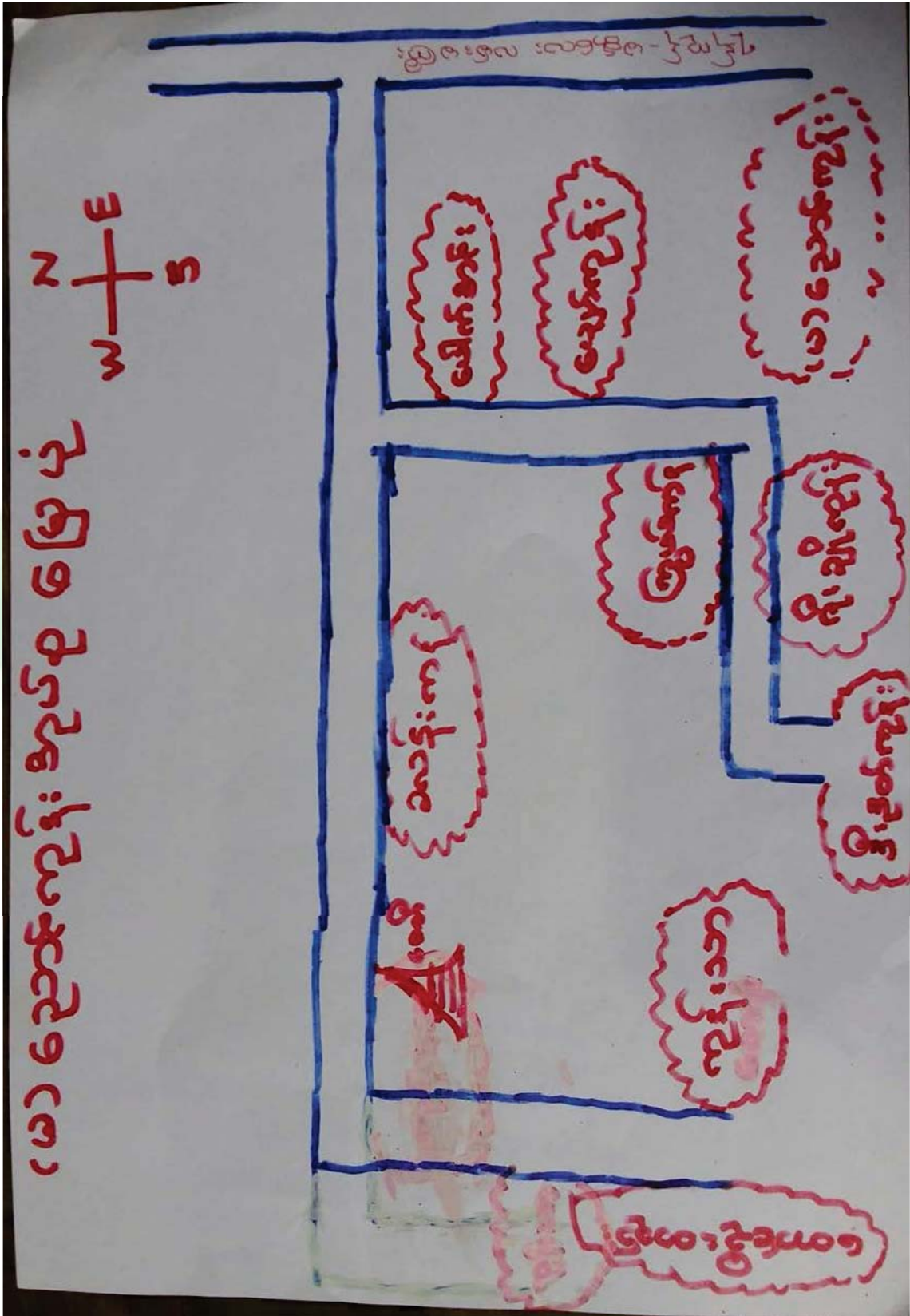



၃။ ကျေးရွာအုပ်စုတွင်ပါဝင်သော ကျေးရွာများ  
 ၁။ ငြွယ်ကန်                      ၂။ ကုန်းသာ  
 ၄။ ကျေးရွာ၏အခြေခံအချက်အလက်များ  
 ကျေးရွာသမိုင်းအကျဉ်း

၃။ တောင်ဦးတည်

၄။ ဒီဒုတ်ကုန်း

**ဒီး ဒုတ်ကုန်း၊ ကျေးရွာ သမိုင်း**

မန္တလေးတိုင်းဒေသကြီး၊ ပျော်က္ခယ်မြို့နယ်၊ မြောက်ဧရာဝတီတန်း၊ ဒုတိယစု

"ဒီး ဒုတ်ကုန်း" ကျေးရွာသည် တစ်ခါက ရွာဆို ကုန်းဟု အမည်တွင်သည်။ တရား၊  
 တရား စာလောင်းစုတ်သူမင်းသည် သူ၏တပ်သားပေါင်း၅၆ အတူ ရွာဆို ကုန်းသို့  
 ရောက်ရှိလာကာ ဟိ၊ များမတ် အပေါင်းတို့ ငါ့ကိုပတ်တော်ကို "ဒီး ဒုတ်" ခံစားစေ  
 ဟု မြောသောကြောင့် ရွာဆို ကုန်းဟု "ဒီး ဒုတ်ကုန်း" ဟု အမည်တွင်ခဲ့သည်။  
 ကာလကြာလာသောအခါ ရွာ၏အနောက်ဘက်ရှိ "ဒီး ဒုတ်" သစ်ပင်ကို အမြီးပြု၍  
 ရွာပြောင်းလာကာ "ဒီး ဒုတ်ကုန်း" ဟု အမည်တွင်ခဲ့သည်။ "ဒီး ဒုတ်ကုန်း" ကျေးရွာ  
 သည် ပျော်က္ခယ်မြို့၏ မြောက်ဘက်တွင် တည်ရှိ၍ ရန်ကင်း-မန္တလေး လမ်းမ  
 ကြီး၏ အနောက်ဘက် (၅) မိုင် အကွာတွင် တည်ရှိပါသည်။ တစ်ဖွဲ့လုံး ဗုဒ္ဓဘာသာ  
 များ ပြစ်ကြမ္မာဖြင့် အိမ်ခြေ (၆၈) အိမ်၊ လူဦးရေ (၃၄၉) ဦး ဖြစ် ရှိ ထိုင်လျက်  
 ရှိကြောင်း သိရသည်။ ထို ၁၀၀ ရက် ၅၆ တောင်ယာ အလုပ်ကို လုပ်ကိုင်ကြပါသည်။



- ထိခိုက်လွယ်သော အုပ်စုများ လူဦးရေ ( သက်ကြီး၊ မြေယာမဲ့၊ မသန်စွမ်းအုပ်စုများ)

သက်ကြီး	မြေယာမဲ့	မသန်စွမ်း
ကျား ( ၆ )၊မ ( ၁၀ )	ကျား ( - )၊မ ( - )	ကျား ( ၁ )၊မ ( - )

- ကျေးရွာတွင်းရရှိနိုင်သော ဝန်ဆောင်မှုများ (ကျန်းမာရေးဆေးခန်း၊ စာသင်ကျောင်း)

ဆေးရုံ/ဆေးခန်း	စာသင်ကျောင်း	စာကြည့်တိုက်	မူကြိုကျောင်း	ဈေး
မရှိ	ရှိ	မရှိ	ရှိ	မရှိ

- ရွာသူရွာသားများ၏ အဓိကစီးပွားရေးလုပ်ငန်း ( စိုက်ပျိုးမွေးမြူရေး၊ အခြားသီးနှံများ)

မွေးမြူရေး		စိုက်ပျိုးရေး		အခြား
ခိုင်းနွား	ဝက်	ငရုပ်/ကြက်သွန်	နှမ်း/ဝါ	

- အဓိကရရှိနိုင်သော အရင်းအမြစ်များ

ကျောက်	သဲ	ကျောက်ဆွေး	ဂျင်းမြေ	အခြား
မရှိ	မရှိ	ရှိ	မရှိ	-

- ကျေးရွာနှင့်သက်ဆိုင်သော အခြားအရင်းအမြစ်များ

သောက်သုံးရေရရှိနိုင်မှု	မြေလွတ် မြေရိုင်း	ဆည်ရေသောက်စေရိယာ	အခြား
ရှိ	ရှိ	မရှိ	-



၅။ လူထုပူးပေါင်းပါဝင်သော လူမှုဆန်းစစ်ခြင်းနှင့် အကဲဖြတ်ခြင်းလုပ်ငန်းစဉ် (PSA/PRA) အကျဉ်းချုပ်ဇယား

စဉ်	ကရိယာများ (PRA Tools)	ရက် စွဲ	ဦးတည်အုပ်စုနှင့် ရည်ရွယ်ချက်များ	တက်ရောက်သူ			အဓိက ဆွေးနွေးချက်များ
				ကျား	မ	ပေါင်း	
၁	ကျေးရွာလူမှုရေး၊ အရင်းအမြစ်ပြမြေပုံ (Social Map/ Resource Map)	၂.၁၂.၂၀၁၇	ရပ်မိရပ်ဖ၊ ကော်မတီဝင်များ၊ ကျေးရွာလူထုများ မြေပုံအားအသုံးပြု၍ ၎င်းတို့၏ အဓိကပြဿနာများ၊ အရင်းအမြစ်များနှင့် အခြေခံအဆောက် အအုံများ၊	၅	၅	၁၀	ကျေးရွာလူထု၏ ထင်ရှားသောမြေနေရာ၊အခြေခံ အဆောက်အအုံများ၊တိုင်းရင်းသ ားနှင့် ဘာသာရေး အဖွဲ့အစည်းများ၊မသန်စွမ်းသူရှိ သည့်အိမ်ထောင်စုများ၊အမျိုးသ မီးဦးဆောင်သည့်အိမ်ထောင်စုမျ ား၊လူမှုရေးဆိုင်ရာအချက်အလ က်များ။ ပြဿနာများနှင့် ဖြစ်နိုင်ခြေရှိသောအဆောက်အအုံ းသစ်များ
၂	ဥစ္စာနေကြွယ်ဝမှုအ ဆင့်သတ်မှတ်ခြင်း (Wealth Ranking)	၂.၁၂.၂၀၁၇	ကျေးရွာအတွင်း စီးပွားရေးအခြေအနေ နက္ခတ်ခြားသောအုပ် စုများကိုစိစစ်ရန် ချမ်းသာ၊ အလယ်အ လတ်၊နွမ်းပါး၊ အလွန်နွမ်းပါးအုပ်စု များ	၅	၅	၁၀	ကျေးရွာအတွင်းရှိ အိမ်ထောင်စုများအား လူမှုစီးပွားအခြေအနေအလိုက် အုပ်စုများသတ်မှတ်ပေးခြင်း
၃	ကျေးမရေးရာကဏ္ဍ # ၁ ပိုင်ဆိုင်မှုနှင့်ခွဲခြမ်းစိ တ်ဖြာမှု	၂.၁၂.၂၀၁၇	အမျိုးသားနှင့်အမျိုး သမီးများ( အရင်းအ မြစ်ပိုင်ဆိုင်အသုံးချ မှု)	၅	၅	၁၀	အမျိုးသားနှင့်အမျိုးသမီးများ( အ ရင်းအမြစ်ပိုင်ဆိုင်အသုံးချမှု၊ ထိန်းချုပ်မှုအားခွဲခြမ်းစိတ်ဖြာခြင်း )။
၄	ရာသီခွင်ပြပြက္ခဒိန် (Seasonal Calendar)	၂.၁၂.၂၀၁၇	ကော်မတီဝင်၊ အမျိုးသမီး၊ အမျိုးသားများ	၅	၅	၁၀	ကျေးရွာတွင် တစ်နှစ်ပတ်လုံးကွဲပြားခြားနားသော အချိန်အလိုက် ဖြစ်ပျက်ဆောင်ရွက်ခဲ့သည့်ရာသီ ဥတု၊ စိုက်ပျိုးသီးနှံများ၊ လယ်ယာလုပ်ငန်းများ၊ နေ့စားလုပ်ငန်းများ၊ မွေးမြူရေးလုပ်ငန်းများ၊ ဝမ်းစာဖူလုံမှု နှင့် ပွဲတော်များ



၅	ကျားမရေးရာ# ၂ ပင့်ကူအိမ် ကွန်ယက် (Spider Web)	၂.၁၂.၂၀၁၇	အမျိုးသားများ နှင့် အမျိုးသမီးများ	၅	၅	၁၀	ကျေးရွာအတွင်းရှိ အမျိုးသမီး များ၏ အခြေအနေကိုသိရှိစေရန် တန်းတူအခွင့်အရေး ရရှိမှု နှင့် မရရှိသည့် အကြောင်းအရင်း၊ ပညာရေးအတွက်ဆုံးဖြတ်ချက် ချခြင်း၊ အိမ်မှုကိစ္စဆောင်ရွက်မှု
၆	အဖွဲ့အစည်းချိတ် ဆက်ပုံ - ဗင်းပုံစံ(Venn Diagram)	၂.၁၂.၂၀၁၇	ကျေးရွာအုပ် ချုပ်ရေးအဖွဲ့၊ ကျေးရွာ စီ/ ထောက်အဖွဲ့	၅	၅	၁၀	ကျေးရွာအတွင်းရှိ အဓိကအုပ်စုများအဖွဲ့အစည်းမျှ တတည်ရှိနေမှုကိုသိရှိရန်၊ ၎င်းအဖွဲ့အစည်းများအုပ်စုများ ဆက်စပ်နေမှုပူးပေါင်းဆောင်ရွ က်မှုအားသိရှိနိုင်ရန်။
၇	ပြဿနာသစ်ပင် (Problem Tree)	၂.၁၂.၂၀၁၇	အမျိုးသားများနှင့် အမျိုးသမီးများ	၅	၅	၁၀	ကျေးရွာဖွံ့ဖြိုးတိုးတက်မှု နောက်ကျခြင်းအကြောင်းသိရှိ နိုင်ရန်
၈	ကျေးရွာ၏ မျှော်မှန်းချက် (၄)နှစ်စာ ကျေးရွာဖွံ့ဖြိုးရေးအ စီအစဉ်	၂.၁၂.၂၀၁၇	အမျိုးသားအုပ်စု၊အ မျိုးသမီးအုပ်စု၊လူင ယ်အုပ်စု၊ ရပ်မိရပ်ဖအုပ်စု	၅	၅	၁၀	ကျေးရွာသားများ၏ မဲပေးရွေးချယ်ထားသည့် ဖွံ့ဖြိုးတိုးတက်ရေးလုပ်ငန်းစဉ်မျှ တအား ဦးစားပေးအလိုက်သတ်မှတ်ချ က်





၆။ ကျေးရွာ ဖွံ့ဖြိုးရေးအစီအစဉ်အတွက် အသုံးပြုခဲ့သော PRA Tools များနှင့် တစ်ခုချင်းစီအတွက် သုံးသပ်ချက်များ

၆.၁။ ကျေးရွာ သယံဇာတပြမြေပုံ





ကျေးရွာမြေပုံသုံးသပ်ချက်။

ကျေးရွာ-ဒီး ညက်ကိုး  
 အုပ်စု - မြောက်ဧရာဝတီကိုး

မြို့နယ် - ပျော်စွယ်  
 ၇၇၅ - ၂.၅.၂၀၁၇

လူမှုရေး အင်အားစု နှင့် သယံဇာတအရင်းအမြစ်ပြန်လှည့်

- ဆွေးနွေးခြင်း နှင့် ဆန်းစစ်ခြင်း
- ကျေးရွာသူ၊ ကျေးရွာသားများသည် ဝယ်/ဝားခိုက်ပျိုးများကို အဓိကထားလုပ်ကိုင်ကြပါသည်။
- ကျေးရွာတွင် ဗုဒ္ဓဘာသာကို ကိုးကွယ်ကြပါသည်။
- ဝါးဒီး လုပ်ငန်းကို အဓိကထားလုပ်ကိုင်ကြပါသည်။
- ကျေးရွာဇေး လိုအပ်ချက်များမှာ

၁) ကျေးရွာချင်း ဆက်သွယ် ပြုပြင်ခြင်း

၂) လျှပ်စစ်ဇီး သွယ်တင်ခြင်း

၃) ကျောင်းခြံစည်းရိုးတို့ဖြစ်ပါသည်။





ပိုင်ဆိုင်မှုသုံးသပ်ခြင်း။

ကျေးဇူး - ဒီးဒုတ်ကျိုး

အုပ်စု - မြောက်ဥတောင်ကျိုး

မြို့နယ် - ပေပြာဘွယ်

ရက်စွဲ - ၂.၁၅.၁၇

### ပိုင်ဆိုင်မှုဆန်းစစ်ခြင်း

- ဆွေးနွေးခြင်း နှင့် ဆန်းစစ်ခြင်း
- အမျိုးသားများသုံးစွဲသော အရင်းအမြစ်များမှာ  
ရေစင်၊ ဆိုင်ကယ်၊ နွား၊ သုံးဘီး တို့ဖြစ်သည်။
- အမျိုးသမီးများသုံးစွဲသော အရင်းအမြစ်များမှာ  
ထင်း၊ ဆိုင်ကယ်၊ မီး တို့ဖြစ်ပါသည်။
- အမျိုးသား၊ အမျိုးသမီး များသုံးစွဲသော အရင်းအမြစ်များမှာ  
ရေစင်၊ ဆိုင်ကယ်၊ လယ်ကွင်းတို့ ဖြစ်ပါသည်။
- အမျိုးသားများထိန်းချုပ်သော အရင်းအမြစ်များမှာ  
သုံးဘီး၊ ဆိုင်ကယ်၊ ရေစင်၊ နွား တို့ဖြစ်သည်။
- အမျိုးသမီးများထိန်းချုပ်သော အရင်းအမြစ်များမှာ  
မီး၊ အယ်ချယ်ဆက် တို့ဖြစ်ပါသည်။
- အမျိုးသား၊ အမျိုးသမီး ထိန်းချုပ်သော အရင်းအမြစ်များမှာ  
ထင်း ဖြစ်သည်။



၆.၃။ ကျေးရွာ၏လူမှုစီးပွားအဆင့်သတ်မှတ်ခြင်း။ (Wealth Ranking)

ကျေးရွာအစားအမျိုးအစား	အခြေခံအဆင့်	အခြေခံအဆင့်	အခြေခံအဆင့်	အခြေခံအဆင့်
ကျေးရွာ - ၃၊ ၃	ကျေးရွာ - ၃၊ ၃	ကျေးရွာ - ၃၊ ၃	ကျေးရွာ - ၃၊ ၃	ကျေးရွာ - ၃၊ ၃
ကျေးရွာ - ၃၊ ၃	ကျေးရွာ - ၃၊ ၃	ကျေးရွာ - ၃၊ ၃	ကျေးရွာ - ၃၊ ၃	ကျေးရွာ - ၃၊ ၃
ကျေးရွာ - ၃၊ ၃	ကျေးရွာ - ၃၊ ၃	ကျေးရွာ - ၃၊ ၃	ကျေးရွာ - ၃၊ ၃	ကျေးရွာ - ၃၊ ၃
ကျေးရွာ - ၃၊ ၃	ကျေးရွာ - ၃၊ ၃	ကျေးရွာ - ၃၊ ၃	ကျေးရွာ - ၃၊ ၃	ကျေးရွာ - ၃၊ ၃
ကျေးရွာ - ၃၊ ၃	ကျေးရွာ - ၃၊ ၃	ကျေးရွာ - ၃၊ ၃	ကျေးရွာ - ၃၊ ၃	ကျေးရွာ - ၃၊ ၃
ကျေးရွာ - ၃၊ ၃	ကျေးရွာ - ၃၊ ၃	ကျေးရွာ - ၃၊ ၃	ကျေးရွာ - ၃၊ ၃	ကျေးရွာ - ၃၊ ၃
ကျေးရွာ - ၃၊ ၃	ကျေးရွာ - ၃၊ ၃	ကျေးရွာ - ၃၊ ၃	ကျေးရွာ - ၃၊ ၃	ကျေးရွာ - ၃၊ ၃
ကျေးရွာ - ၃၊ ၃	ကျေးရွာ - ၃၊ ၃	ကျေးရွာ - ၃၊ ၃	ကျေးရွာ - ၃၊ ၃	ကျေးရွာ - ၃၊ ၃
ကျေးရွာ - ၃၊ ၃	ကျေးရွာ - ၃၊ ၃	ကျေးရွာ - ၃၊ ၃	ကျေးရွာ - ၃၊ ၃	ကျေးရွာ - ၃၊ ၃



ဥစ္စာစနကြယ်ဝမှုသုံးသပ်ချက်။

မကျေးဇူး - ဒီးဒုတ်ကုန်  
 ဒုပ်ပု - မမြောက်ရောင်တုန်  
 မြို့နယ် - ပျော်ဘွယ်  
 ရက်စွဲ - ၂.၁၂.၁၇

**ဥစ္စာစနကြယ်ဝမှုအဆင့်သတ်မှတ်ခြင်း**

- ရွေး၊ ရွေး၊ ခြင်း၊ နှင့် ဘန်၊ စင်ခြင်း။
- ကျေးဇူးတွင် နှင်းပါ၊ အိမ်ထောင်စု (၃၇) ဦး ဖြစ်ပါသည်။
- နှင်းပါ၊ ရခြင်းမှာ လက်ကုန်လက်စား များ ဖြစ်ကြ၍ ပုံမှန်ဝင်ငွေ နည်း၊ စောကြောင်း ဖြစ်သည်။
- စိမ်းကိုး မှ ဖွံ့ဖြိုးရေး လုပ်ငန်း များ ဆောင်ရွက်ရာတွင် နှင်းပါ။ လက်ကုန်လက်စား များ ကိုသာ ဦးစား ပေးလုပ်ကိုင် စေလိုကြောင်း ရွေး၊ ရွေး၊ ရေခဲပါသည်။
- နှစ်ယခုစ လုပ်ကိုင်မည်လုပ်ငန်းသည် အမျိုးသား၊ အမျိုးသမီး များ အတွက် လုပ်ကိုင်ခက်၊ တူရဦး ပူးပေါင်း ပါဝင်မှု ကား ကောင်း လာမည်ဟုလဲ ရွေး၊ ရွေး၊ ခဲပါသည်။
- ကျေးဇူး စေ၊ အိမ်ထောင်စုမှာ (၇၈) ဦး ဖြစ်ပါသည်။





ရာသီခွင်ပြ ပြက္ခဒိန် သုံးသပ်ချက်

ကျေးဇူး - ဒီး နတ်ကျို  
အုပ်စု - မြောက်ဧရာဝတီ

မြို့နယ် - ပျော်စွယ်  
ရက်စွဲ - ၂.၁၂.၁၇

### ကုသိခွင်ပြပြက္ခဒိန်

→ ကေ့၊ ဇွေး၊ ခြင်း၊ နှင့် ဆန်း၊ စင်၊ ခြင်း၊

→ ကျေးဇူးသူ၊ ကျေးဇူးသား၊ များသည် စိုက်ပျိုးရေးလုပ်ငန်း၊  
ဝါး၊ ငှက်၊ လုပ်ငန်းကို အထိကထား၍ လုပ်ကိုင်ကြပါသည်။

→ တန်ခူးလဆုန်လများတွင် ငှက်စိုက်ပျိုး၍ ပုစုန်၊ ဝါး၊ ခါး၊  
လများတွင် စပါးပျိုးထောင်ကြပါသည်။

→ **သီတင်းကျွတ်** ၊ တန်ခူးတစ်ဆန်း ၊ ကော်သလင်းလများတွင်  
• ငှက်သီးစွက်ပါသည်။

→ နတ်တော်၊ ပြာသိုလများတွင် စပါးရိုက်သိမ်းပါသည်။

→ တယိုခွဲ၊ တခေါင်းလများတွင် အခြားသီးနှံများ  
ရိုက်သိမ်းပါသည်။

→ ကျန်လများတွင် အားလပ်ကြပါသည်။

→ ဝါခေါင်လ ၊ သီတင်းကျွတ်လများတွင် ပွဲတော်များကျွမ်းကြပါ  
သည်။





၆.၅။ ဗင်းပုံစံကိုအသုံးပြု၍အဖွဲ့အစည်းနှင့်ချိတ်ဆက်မှု

<p>ကျေးဇူး - ဒီး နှစ်ကျိန်း ဒဂုင်စု - အောက်ဆောင်းကျိန်း</p> <p>ဗင်းပုံစံ အသုံးပြု၍ အဖွဲ့အစည်း နှင့် ချိတ်ဆက်မှုအား</p> <p>မြို့နယ် - ဇော်ကွယ် ရက်စွဲ - 2-12-19</p>	<p>ကျေးဇူးအတွက် အဖွဲ့အစည်းများ</p> <p>လထာ ကျေးလတ် မျှတလှည့်ကျ ဝိပဿနာ ခေတ်ပန်း ဂျီဒါး မီးသတ် ဆွေအုတ်</p> <p>နေရာ - ဓမ္မာပုံ အချိန် - ၁-နာရီ</p>
<p>ကျေးဇူးအတွက် အဖွဲ့အစည်းများ</p> <p>ကျေးဇူး နှင့် ချိတ်ဆက်မှု</p> <p>မျှတလှည့်ကျ အဖွဲ့ မီးသတ် အဖွဲ့ ကျေးလက် အဖွဲ့ ခေတ်ပန်း အဖွဲ့ ဂျီဒါး အဖွဲ့ မီးသတ် အဖွဲ့ ဆွေအုတ် အဖွဲ့</p>	<p>ကျေးဇူးအတွက် အဖွဲ့အစည်းများ</p> <p>မိုးသောင်ဆွေအုတ် - မိုးကျော်မောင် - ခေါ်ကြည့်စား ပါထဲဆွေအုတ် - ကျား (၅) မ(၅) မြတ်တမ်းတင်သူ - ခေါ်ခန့်အဖွဲ့</p>



ပြန်လည် - စောင့်ရှောက်  
 ၇.၁၂.၁၇

အချိန် - ၃ နာရီခွဲ အချိန် - ၃ နာရီ  
 အရပ် - ၃ နာရီခွဲ အရပ် - ၃ နာရီ



လက်ရှိ အခြေအနေအထား  
 (၁) အခြေအနေအထား - အခြေအနေအထား  
 (၂) အခြေအနေအထား - အခြေအနေအထား  
 (၃) အခြေအနေအထား - အခြေအနေအထား

၇.၁၂.၁၇ - ၇.၁၂.၁၇  
 အချိန် - ၃ နာရီ



ကျေးဇူး - ဒီး နတ်ကျိုး  
 အုပ်စု - ပြောက်စတုရန်းကျိုး  
 မြို့ - နယ် - ပျော်ကွယ်  
 ရက်စွဲ - ၂.၁၅.၁၇

ပင်း ပုံစံအသုံး ပြု၍ အဖွဲ့အစည်း နှင့် ချိတ်ဆက်  
 မှုအား ရေးသားခြင်း

→ ကော့ဇွေးခြင်း နှင့် ဆင်းစပ်ခြင်း  
 → ကျေးဇူးအုပ်ချုပ်ရေး ဖွဲ့စည်းသည့် ရွာတွင် ဖွဲ့ ဖြိုး  
 ရေးလုပ်ငန်းများကို ဦးဆောင်ဆောင်ရွက်ခြင်း။  
 → လူမှုမှုကူညီရေး အဖွဲ့၊ စည်ပင်သာယာရေး အဖွဲ့၊ ဘာရေး၊  
 နှစ်ရပ် အဖွဲ့တို့သည် ရွာရေး ဘာသာရေး လုပ်ငန်းများကို ဦးဆောင်  
 လုပ်ကိုင်ကြပါသည်။  
 → ကျေးဇူးစီမံကိန်း အဆောက်အအုံ ပြုလုပ်ဆောင်ရွက်ပေးပြီး နှစ်  
 ရွာရေး ဖွဲ့ ဖြိုး ရေးလုပ်ငန်းများကို ဦးဆောင်လုပ်ကိုင်ကြပါသည်။  
 → ကျေးလက်ဦးစီး ဌာန နှင့် လူမှုမှုကူညီ ပြုစီမံကိန်း တို့သည် ရွာရေး  
 ဖွဲ့ ဖြိုး ရေးလုပ်ငန်းများကို လုပ်ဆောင်ဆောင်ရွက်ပါသည်။  
 → မီးသတ်အဖွဲ့ သည် မီးသတ်ရုံး နှင့် ဆက်သွယ်၍ ရည်စူးစစ်များ  
 ဖြစ်ကုန်အောင် ပူးပေါင်း ဆောင်ရွက်လုပ်ကိုင်ကြပါသည်။



၆.၆။ ပင့်ကူအိမ်ကွန်ယက် နှင့် သုံးသပ်ချက်

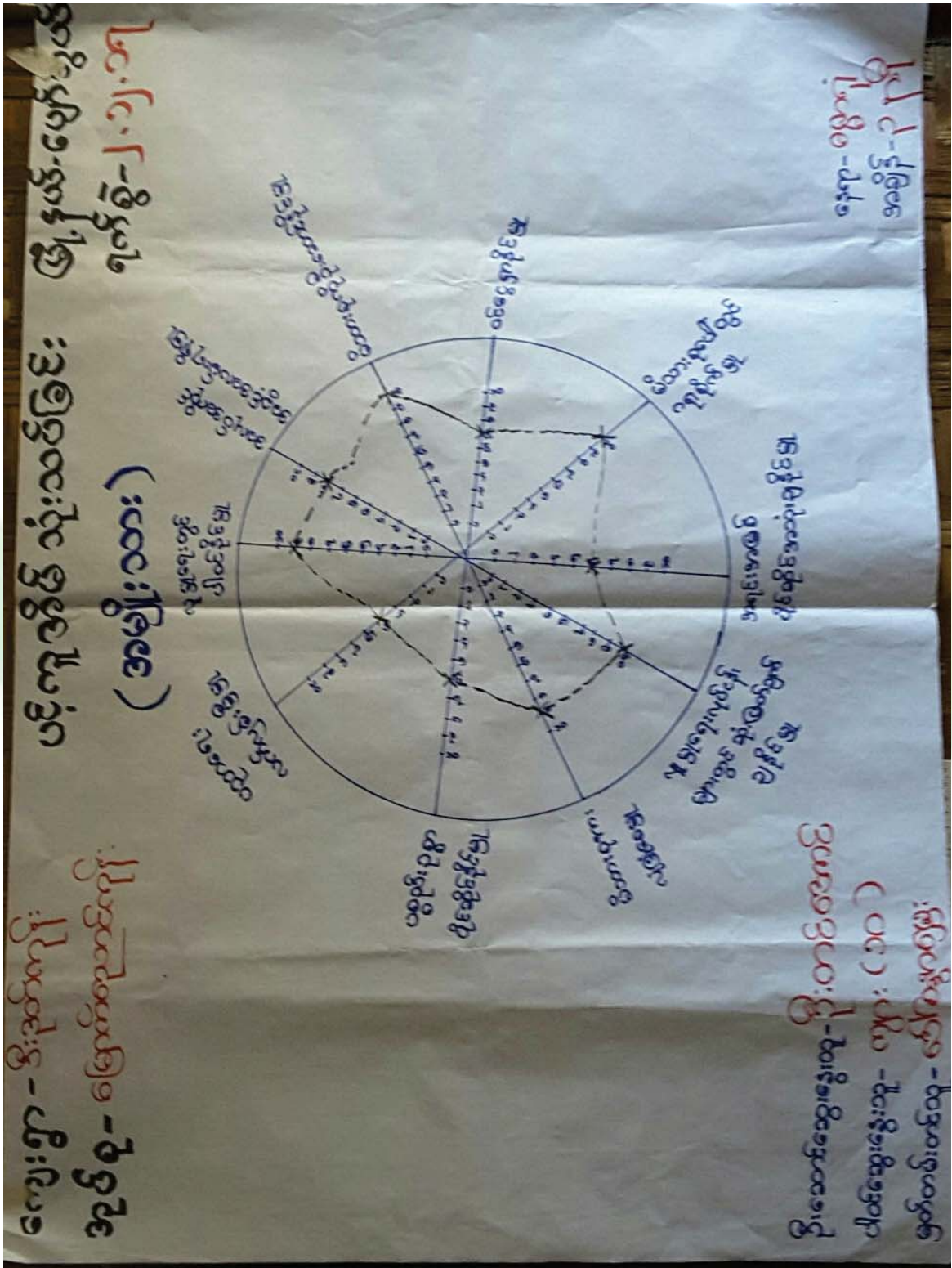



မြို့နယ်-ပျော်သွယ်  
 ၇၈၆-၂၀၂၀၇

ပရိယာယ်သုံးသပ်ခြင်း  
 ( အမျိုးသမီး )

ကျေးဇူး - ဒီးနတ်ကိုး  
 အုပ်စု - မြောက်ပိုင်း

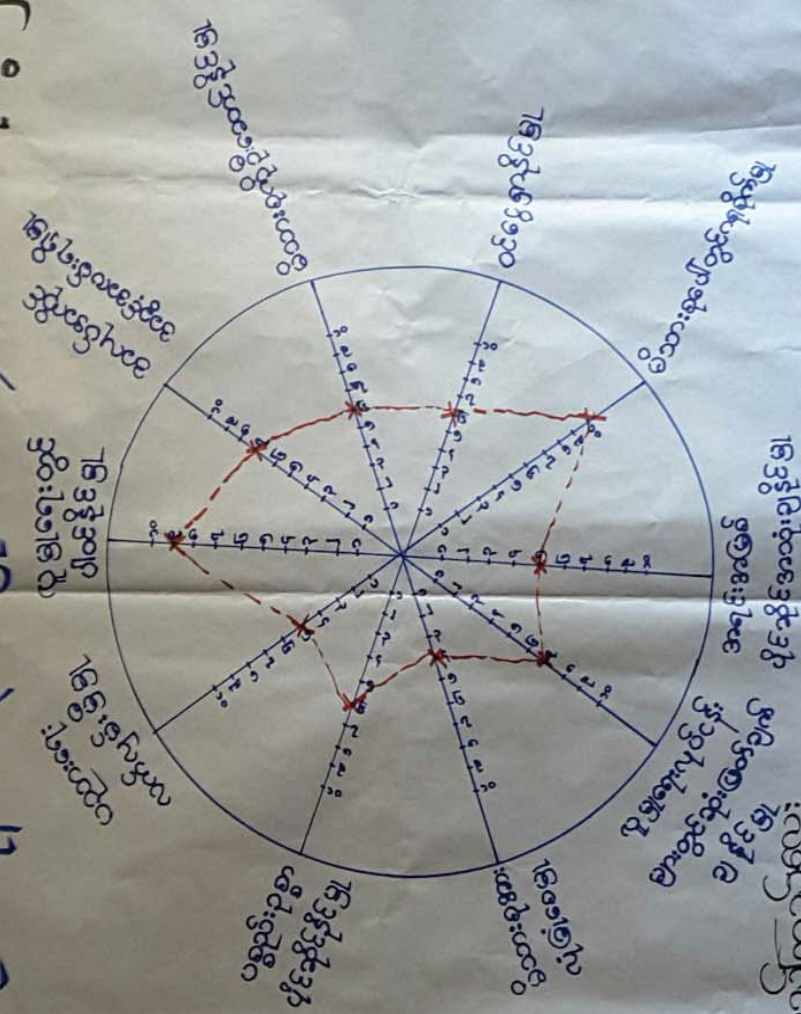

နေရာ-အရွယ်  
 အချိန်-၇ နာရီ

ဦးဆောင်ဆွေးနွေးသူ-  
 ပါဝင်ဆွေးနွေးသူ-  
 ဖြတ်တမ်းတင်သူ-



၂၀၂၀-၂၀၂၁ - ခြောက်လတာ  
 အောင်မြင်မှု

အောင်မြင်မှု  
 (၈ - ပါး)

အောင်မြင်မှု  
 (၈ - ပါး)

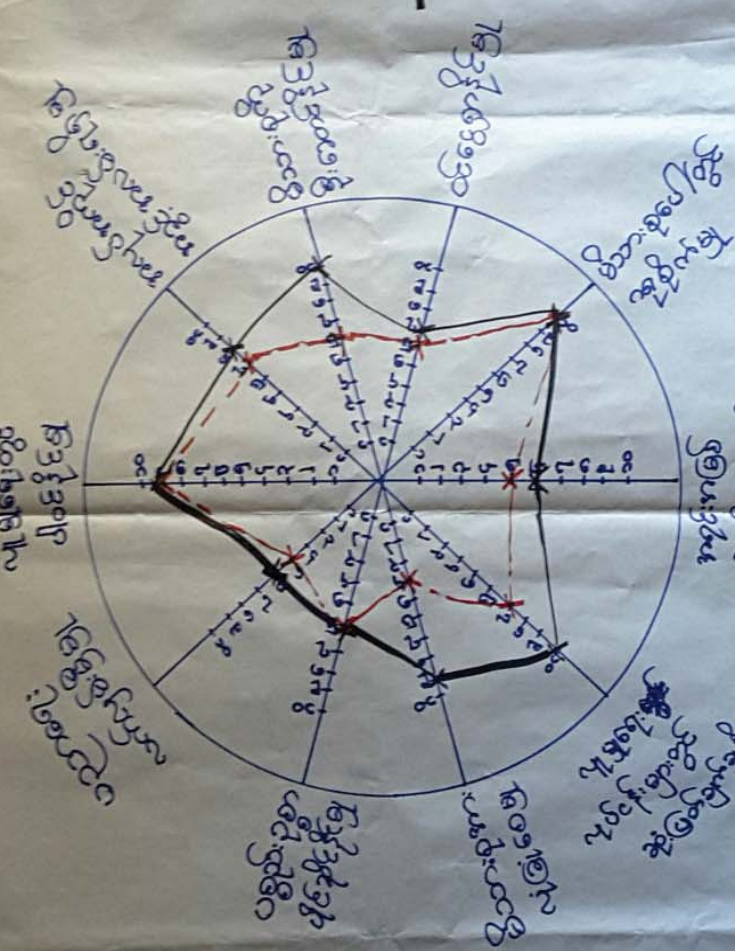

အောင်မြင်မှု  
 အောင်မြင်မှု

အောင်မြင်မှု  
 အောင်မြင်မှု

အောင်မြင်မှု  
 အောင်မြင်မှု  
 အောင်မြင်မှု  
 အောင်မြင်မှု  
 အောင်မြင်မှု  
 အောင်မြင်မှု  
 အောင်မြင်မှု  
 အောင်မြင်မှု  
 အောင်မြင်မှု  
 အောင်မြင်မှု  
 အောင်မြင်မှု  
 အောင်မြင်မှု



၆.၆။ ပင့်ကူအိမ်ကွန်ယက် သုံးသပ်ချက်။

ကျေးဇူး - ဒီး ညက်ကျိုး  
အုပ်စု - ဖြောက်စဉ်ကကျိုး

မြို့နယ် - မျောက်တောင်  
ရက်စွဲ - ၂.၁၂.၁၇

ပင့်ကူအိမ်သုံးသပ်ခြင်း

- ဆွေးနွေးခြင်း နှင့် ဆန်းစစ်ခြင်း
- ကျေးဇူးတွင် အမျိုးသား နှင့် အမျိုးသမီးတို့သည်  
ကုမ္ပဏီတွင် ပါဝင်နိုင်မှု၊ မိသားစုပေါင်းတွင်  
ကုန်စိုက်မှု၊ ပစ္စည်း ဥစ္စာပိုင်းဆိုင်ရာတို့တွင်  
တက်တက်ပါသည်။
- ကုမ္ပဏီ၏ ကုန်ပစ္စည်းများတွင် ဆုံးဖြတ်ချက်ချပြီးမှ တွင်  
အမျိုးသားများသည် အမျိုးသမီးများထက် ဆုံးဖြတ်  
နိုင်ခွင့်ရှိသည်ကို တွေ့ရသည်။
- အကုန် အကိုင်အခွင့်အာဏာ၊ တရားဝင်ဖြစ်စေရန် အမျိုးသား  
များမှ အမျိုးသမီးအား လက်ဆွဲခေါ်ဆောင်ခြင်းဖြင့်  
ပါဝင်စေခြင်းပါသည်။
- စီမံကိန်းဖြေ ရုပ်စာစာရင်းလျှင် အကုန်အကိုင်အခွင့်အာဏာ  
များ ရှိလာမည်ဟု မျှော်လင့်ပါသည်။



၆.၇။ ပြဿနာသစ်ပင် (Problem Tree)

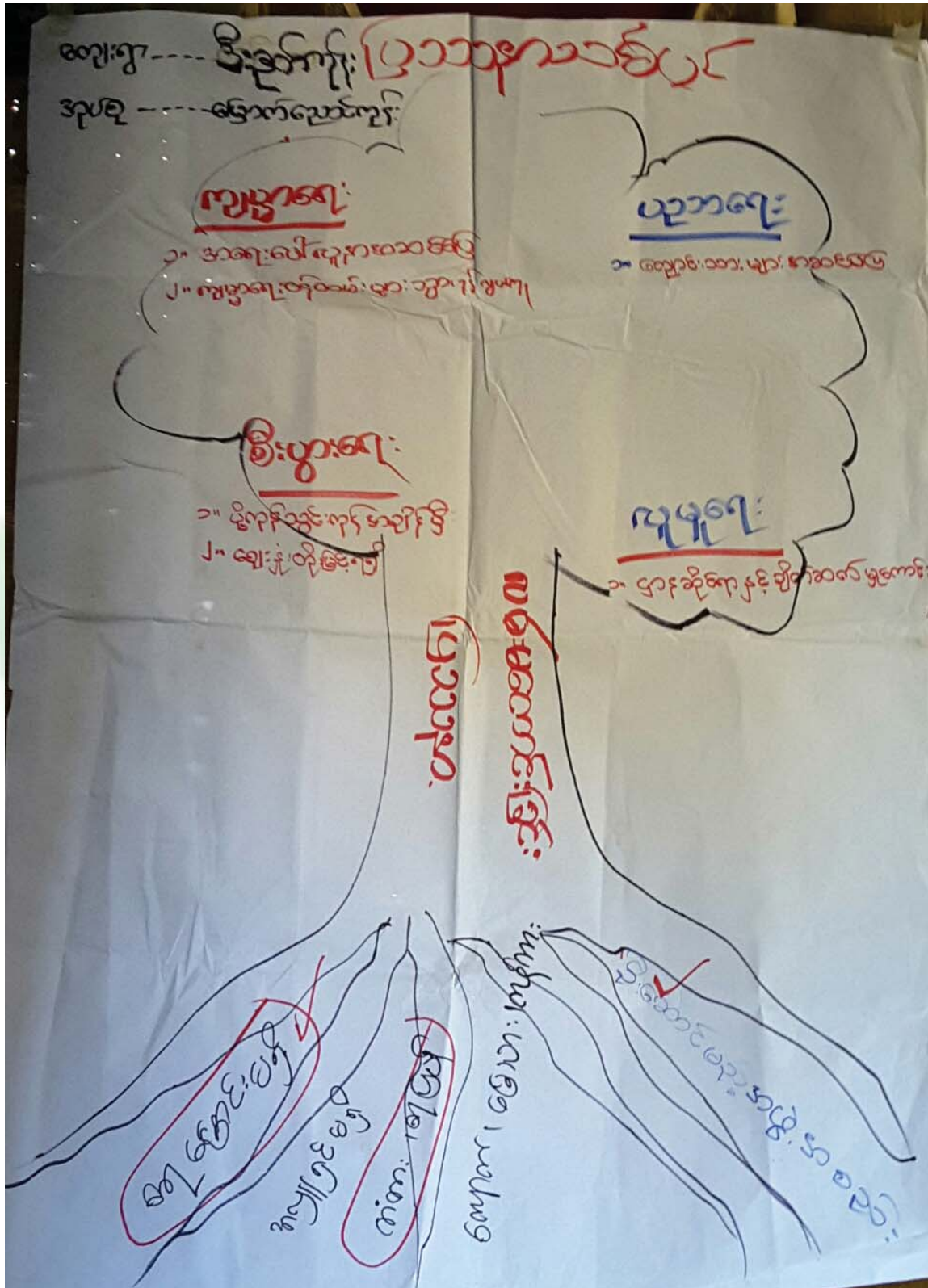





၆.၈။ ကျေးရွာ၏ မျော်မှန်းချက် (၄)နှစ်စာ ကျေးရွာဖွံ့ဖြိုးရေးအစီအစဉ်

ကျေးရွာ - ဒီးဒုတ်ကျိုင်း အုပ်စု - (မ)ဆာကော့	<အမျိုးသား>	မြို့နယ်-ဇွန်သွယ် ၇၈၅-၂-၅-၁၇
ပြဿနာအခက် အခဲ	စွန့်ပွားချက်	ဖွံ့ဖြိုးတိုးတက်ရေး
ဥာခွင်းဆက်လမ်းမကောင်း ဂျီသွားလကရခက်ခဲခြင်း	လမ်းပြုပြင်ပြီး ဆက်သွယ်ရေးကောင်း ပွင့်စေရန်	ဥာခွင်းဆက်လမ်း ခင်းခြင်း။
လှုပ်လှော်မီးမရှိခြင်း၊ ကြောင့်အစားအစားလုပ် ငှားများမတိုးချဲ့နိုင် ခြင်း	လှုပ်လှော်မီးရရှိပြီး အကုန်အကိုင်အခွင့် အလမ်းများရရှိစေရန်	လှုပ်လှော်မီးသွယ်တား ခြင်း။
ကျောင်းပိုင်းလုံခြုံမှု မရှိခြင်း	စာသင်ကျောင်းခြံစည်း ရှိရှိစေပြီးကျောင်း သားများလုံခြုံမှုရှိစေ ရန်	စာသင်ကျောင်း အုတ်တံတိုင်းဆင် ခြင်း



ကျေးဇူး - ဒီး ဆက်ကျိုး  
 ချုပ်စု - (မ) ဧည့်သည်ကျိုး

မြို့နယ် - ပျော်သွယ်  
 ၇၈၅ - ၂. ၁၂. ၁၇

< အမျိုးသမီး >

ဖြာသကုဒါနကံအခဲ	ပျော်ပျိုးချက်	ဖွံ့ဖြိုးရေးလုပ်ငန်း
ရွာချင်းဆက်လမ်း မကောင်းချ်သွား လာရခက်ခဲခြင်း	လမ်းပြုပြင်ဖို့ ဆက်သွယ်ရေး ကောင်းမွန်စေ ရန်	ရွာခြင်းဆက် လမ်းခင်းခြင်း
လျှပ်စစ်မီးမရှိ ခြင်းကြောင့်အ သေးစားလုပ် နှီးများမတိုး ချိ. နိုင်ခြင်း	လျှပ်စစ်မီးရရှိ ဖြီးအလုပ်အကိုင် အခွင့်အလမ်း များရရှိစေရန်..	လျှပ်စစ်မီး သွယ်တန်း ခြင်း..
ကျောင်းဝိုင်းလုံ ခြံမျှမရှိခြင်း	စာသင်ကျောင်း ခြံစည်ရှိ. ရိစေ ပြီးကျောင်းသား စားလှုံခြံမျှမရှိ စေရန်	စာသင်ကျောင်း အုတ်တံတိုင်း ဆက်ခြင်း



၇။ ကော်မတီဝင်များရွေးချယ်ခြင်းနှင့်ကျေးရွာဖွံ့ဖြိုးရေးအစီအစဉ်ဆောင်ရွက်မှုမှတ်တမ်းဓါတ်ပုံများ



ကော်မတီရွေးချယ်ရန် မဲရေတွက်နေစဉ်



စီမံကိန်းမိတ်ဆက်အစည်းအဝေး မှတ်တမ်းဓါတ်ပုံ



အမျိုးသမီးများပင့်ကူအိမ်ကွန်ယက်ရေးသွဲ့နေစဉ် မှတ်တမ်းခတ်ပုံ



ကျေးရွာဖွံ့ဖြိုးရေးဦးစားပေးမဲပေးရန်တန်းစီနေကြစဉ်



ကျေးရွာလုပ်ငန်းခွင်အတွက်အခက်အခဲများဖော်ထုတ်ဆွေးနွေးစဉ်





ကော်မတီဝင်များစာရင်း

ကော်မတီဝင်များစာရင်း ဦးစွဲကော်မတီဝင်များ ( ၁၀ ) ယောက်ဖြင့် စတင်စဉ်

စဉ်	အမည်	လျာ	လိပ်စာ
၁	ဦး သန်း ဖြိုး	လျာ	ကျေးဇူး အထက ဝန်ထမ်း
၂	ဒေါ် ယုန် ယုန်	မ	
၃	ဦး လင်း အောင်	လျာ	ကျေးဇူး ဦးစွဲ ကော်မတီဝင်များ ဝန်ထမ်း
၄	ဒေါ် ဖျော် ဖြည့်	မ	
၅	ဦး ဝင်း ဇွဲ	လျာ	လယ်ယာ ဝန်ထမ်း
၆	ဦး ဇော် ဦး	လျာ	
၇	ဒေါ်အောင်	မ	
၈	ဒေါ်ဒွင် နှစ်	မ	လွှဲပြောင်း ဝန်ထမ်း ဝန်ထမ်း
၉	ဦး ဇော်	လျာ	
၁၀	ဦး ဖျော် အောင်	လျာ	ကျေးဇူး ဝန်ထမ်း ဝန်ထမ်း
၁၁	ဦး နေ အောင်	လျာ	အောင်မြင် ဖြည့် ဖြည့် ဝန်ထမ်း
၁၂	ဒေါ် ယုန်	မ	
၁၃	ဒေါ်အိမ်	မ	လယ်ယာ ဝန်ထမ်း ဝန်ထမ်း
၁၄	ဦး ဦး ဖြိုး	လျာ	
၁၅			
၁၆			
၁၇			
၁၈			
၁၉			
၂၀			
၂၁			
၂၂			
၂၃			
၂၄			
၂၅			

စုစုပေါင်း ( ၁၄ ) ယောက်      လျာ ( ၈ ) ယောက်      မ ( ၆ ) ယောက်

ကျေးဇူးဆောင်ရွက်ပေးရန်အထောက်အကူပြုကော်မတီ

ဦး ဖျော် ဖြည့် ..... ကျေးဇူးဆောင်ရွက်ပေးရန်အထောက်အကူပြုကော်မတီ ဥက္ကဋ္ဌ

ဒေါ် ယုန် ယုန် ..... ကျေးဇူးဆောင်ရွက်ပေးရန်အထောက်အကူပြုကော်မတီ ဥက္ကဋ္ဌ

ဦး ဇော် ဦး ..... ကျေးဇူးဆောင်ရွက်ပေးရန်အထောက်အကူပြုကော်မတီ ဥက္ကဋ္ဌ

မှတ်တမ်းတင်သူ  
အမည်။

ရာထူး။ လူထုစည်းရုံးရေးမှူးရက်စွဲ။ ...../...../.....



၈။ ကျေးရွာအခြေခံအချက်အလက်များ (ပုံစံ-၁)

မူလဇယား

ပုံစံ - ၈ - ၁ ကျေးရွာအခြေခံအချက်အလက်များ (Form PC 1)

လမ်းညွှန်ချက်၊ ကျေးရွာတစ်ရွာသို့ ပထမဆုံးမိတ်ဆက်ရေး သွားရောက်သောအခါ လူထုစည်းရုံးရေးမှူးသည် ကျေးရွာခေါင်းဆောင်များအား ကျေးရွာအချက်အလက်များကို မေတ္တာရပ်ခံ၍ တောင်းခံရသည်။ ဤအချက်အလက်များကို စီမံကိန်းမိတ်ဆက်အစည်းဝေးမတိုင်မီတောင်းခံရသည်။ စီမံကိန်းမိတ်ဆက်အစည်းဝေးတွင် လူထုစည်းရုံးရေးမှူးသည် ဤအချက်အလက်များအား စစ်ဆေးပြီး မှန်ကန်အောင်ပြုလုပ်ရမည်။ ပြီးနောက်တွင် လူထုစည်းရုံးရေးမှူးမှ သတင်းအချက်အလက်ထံသို့ Tablets မှတစ်ဆင့် ဖြည့်သွင်းရမည်။

ကျေးရွာခေါင်းဆောင် အမည် ဦးစွာထူး	ကျေးရွာခေါင်းဆောင်၏ ဖုန်းနံပါတ် ၀၉-၄၀၉၆၄၉၂၅၇	လူထုစည်းရုံးရေးမှူး၏ အမည် ဦးစွာထူး
မြည်နှယ်တိုင်းဒေသကြီး မန္တလေး	မြို့နယ် ပျက်ကွယ်	ကျေးရွာအုပ်စု ဇောင်ရောင်ကျွန်း
ကျေးရွာ ဦးစွာထူး	ကျေးရွာ ဦးစွာထူး	ကျေးရွာ ဦးစွာထူး

လူမျိုးစု	အိမ်ထောင်စုအရေအတွက်	ကိုးကွယ်သည့်ဘာသာ	အိမ်ထောင်စုအရေအတွက်
လူမျိုးစု (၁) ----- မြန်မာ	၇၈	ဘာသာ (၁) ----- ဗုဒ္ဓ	၇၈
လူမျိုးစု (၂) -----		ဘာသာ (၂) -----	
လူမျိုးစု (၃) -----		ဘာသာ (၃) -----	
လူမျိုးစုရော အခြား -----		ဘာသာရော -----	
	အရေအတွက်		
မသန်စွမ်းသူများ	၆၅		
သက်ကြီးရွယ်အိုများ (၆၅ နှစ် နှင့် အထက်)	၁၆		
စစ်ဘေးရှောင်			

	အမျိုးသား (အရေအတွက်)	အမျိုးသမီး (အရေအတွက်)
လူဦးရေ		
လူမျိုးစု (၁) ----- မြန်မာ	၁၇၀	၂၁၂
လူမျိုးစု (၂) -----		
လူမျိုးစု (၃) -----		
အခြား		
အိမ်ထောင်ဦးစီး	၆၅	၃၃

(၈) အခြေခံအထောက်အအံ့ အသုံးအဆောင်များ

စာသင်ကျောင်း	အမှတ် ခြံစံပါ	ကျန်းမာရေး	အမှတ် ခြံစံပါ	ဘာသာရေး အဆောက် အအုံများ	အမှတ် ခြံစံပါ
--------------	------------------	------------	------------------	----------------------------	------------------



အထက်တန်းကျောင်း	<input type="checkbox"/>	ဆေးရုံ	<input type="checkbox"/>	ဝေတီ	<input checked="" type="checkbox"/>
အလယ်တန်းကျောင်း	<input type="checkbox"/>	ကျန်းမာရေးဌာန	<input type="checkbox"/>	ဘုန်းကြီးကျောင်း	<input checked="" type="checkbox"/>
မူလတန်းကျောင်း	<input checked="" type="checkbox"/>	ကျန်းမာရေးဌာနခွဲ	<input type="checkbox"/>	ဟိန္ဒူဘုရားကျောင်း	<input type="checkbox"/>
ပျက်စီးကျောင်း	<input checked="" type="checkbox"/>	ဆေးပေးခန်း	<input type="checkbox"/>	ရေစိမ့်ကန်ကျောင်း	<input type="checkbox"/>
အခြား	<input type="checkbox"/>	အခြား	<input type="checkbox"/>	ငယ်	<input type="checkbox"/>
အခြား				အခြား	<input type="checkbox"/>
မှတ်ချက်		မှတ်ချက်		မှတ်ချက်	

(ဂ) ကျွမ်းကျင်သူများမှတ်တမ်း (ကျေးရွာတွင်နေထိုင်သော သို့မဟုတ် တခြားရွာမှလာရောက်သော ကျွမ်းကျင်သူများ)

	(ခ) စာသင်ကျောင်း		(ဂ) ကျန်းမာရေး			(င) လက်မှုပညာရှင်	
	ရွာတွင်နေထိုင်သူ	အခြားရွာမှလာသူ		ရွာတွင်နေထိုင်သူ	အခြားရွာမှလာသူ	ရွာတွင်နေထိုင်သူ	အခြားရွာမှလာသူ
မူလတန်းပြဆရာ/မ	<input checked="" type="checkbox"/>	<input checked="" type="checkbox"/>	ဆရာဝန်	<input type="checkbox"/>	<input type="checkbox"/>	လက်သမား	<input checked="" type="checkbox"/>
အထက်တန်းပြဆရာ/မ	<input type="checkbox"/>	<input type="checkbox"/>	လက်ထောက်ကျန်းမာရေးမှူး	<input type="checkbox"/>	<input type="checkbox"/>	ပန်းရံ	<input checked="" type="checkbox"/>
အလယ်တန်းပြဆရာ/မ	<input checked="" type="checkbox"/>	<input checked="" type="checkbox"/>	အမျိုးသမီးကျန်းမာရေးဆရာမ	<input type="checkbox"/>	<input type="checkbox"/>	လျှပ်စစ်ကျွမ်းကျင်ပီးသမား	<input type="checkbox"/>
ပျက်စီးဆရာ/မ	<input type="checkbox"/>	<input type="checkbox"/>	သားစွားဆရာမ	<input type="checkbox"/>	<input type="checkbox"/>	ရေပိုက်သူသည်	<input checked="" type="checkbox"/>
အခြား	<input type="checkbox"/>	<input type="checkbox"/>	ပြည်သူ့ကျန်းမာရေးလုပ်သား	<input type="checkbox"/>	<input type="checkbox"/>	စက်ပြင်ဆရာ	<input checked="" type="checkbox"/>
မှတ်ချက်			မှတ်ချက်			မှတ်ချက်	

(ဃ) ကျေးရွာသို့ ရောက်ရှိနိုင်သည့် လမ်းအခြေအနေ / ကျေးရွာတစ်ရွာသည် ၎င်း၏ ကျေးရွာအုပ်စုနှင့် ဆက်သွယ်ထားသော လမ်းအခြေအနေ (အောက်ဖော်ပြပါအတိုင်း)

ကျောက်ကြမ်းလမ်း: ကတ္တရာလမ်း: ကွန်ကရစ်လမ်း: မော်တော်ဆိုင်ကယ်လမ်း:  
 ကျောက်ခင်းလမ်း: မြေသားလမ်း: လူသွားလမ်း: အခြား: \_\_\_\_\_

(င) ကျေးရွာဖွံ့ဖြိုးမှုမှတ်ချက်

- (၁) လူထုဝတ်စုံပြုစီမံကိန်းမတင်မီ ဤကျေးရွာတွင်ကျေးရွာဖွံ့ဖြိုးမှု စီမံချက်ရှိခဲ့ပါသလား? ပိုင်မိ  
ရှိပါသည်/မရှိပါ/မသိပါ
- (၂) ရှိခဲ့ပါလျှင် ဤစီမံချက်ကို မည်သည့် ခုနှစ်တွင်ပြင်ဆင်ခဲ့ပါသနည်း? နှစ်...../မသိပါ
- (၃) ဤစီမံချက်ကို ဖြေရှင်းမှုအတည်ပြုခဲ့ပါသလား? ပြုခဲ့ပါသည်/မပြုခဲ့ပါ/မသိပါ

(စ) ခရီးအကွာအဝေး

- (၁) ဤကျေးရွာ၏တော်မူပုဂံ ၎င်းကျေးရွာအုပ်စု၏တော်မူပုဂံ ခရီးပိုင်မည်မျှကွာဝေးသနည်း? ပိုင်...../မသိပါ
- (၂) ဤကျေးရွာမှ ၎င်းကျေးရွာအုပ်စု၏တော်မူပုဂံ သွားလာရာတွင်ကြာမြင့်သည့်အချိန်

ပြောက်သွေရာသီတွင်ကြာချိန်.....၅.....၄..... တော်လာရုံ/မော်တော်ဆိုင်ကယ်/မြေလျင်/လား/မော်တော်ဘုတ်/  
 အခြား: \_\_\_\_\_

မိုးရာသီတွင်ကြာချိန်.....၇.....၅..... တော်လာရုံ/မော်တော်ဆိုင်ကယ်/မြေလျင်/လား/မော်တော်ဘုတ်/  
 အခြား: \_\_\_\_\_





(ဆ) ပတ်ဝန်းကျင်ဆိုင်ရာ သဘာဝဘေးအန္တရာယ်

ဤကျေးရွာတွင် ရေကြီးခြင်းကဲ့သို့ သဘာဝဘေးအန္တရာယ်ကျရောက်ဖူးခြင်း ရှိပါသလား။

မရှိပါ  ရှိပါသည် ရှိလျှင်ဖော်ပြပါ ----- မေလိုင်ကန်-ခြံ -----

(ဇ) ကျေးရွာတွင် ဖွဲ့စည်းထားသော အဖွဲ့အစည်းများ

လူထုဝဟိုပြုစီမံကိန်းမတိုင်မီ ဤကျေးရွာတွင် ကျေးရွာဖွံ့ဖြိုးရေးအတွက် အစိုးရ (သို့) ရွာသားများကိုယ်တိုင်(သို့) စီမံကိန်းတစ်ခုခုမှ ဖွဲ့စည်းထားသည့် အဖွဲ့အစည်းများရှိပါသလား။

(၁) လူမှု-အဖွဲ့အစည်း -----

(၂) အဖွဲ့အစည်း -----

(ဈ) အထွေထွေအုပ်ချုပ်ရေး ဦးစီးဌာန (GAD) မှ မှတ်တမ်းတင်ထားခြင်း

ဤကျေးရွာသည် အထွေထွေအုပ်ချုပ်ရေး ဦးစီးဌာန (GAD) မှ မှတ်တမ်းတင်ထားမှု ရှိပါသလား။

မရှိပါ  ရှိပါသည်

ကျေးရွာခေါင်းဆောင်

အမည် ဦးဇော်

လက်မှတ် [Signature] နေ့စွဲ ၂.၁၂.၂၀၁၇

လူထုစည်းရုံးရေးမှူး

အမည် ဦးအောင်

လက်မှတ် [Signature] နေ့စွဲ ၂.၁၂.၂၀၁၇



၉။ ပုံစံ စ-၂။ စီမံကိန်းစက်ဝန်းအချိန်ဇယား

ပုံစံ - စ-၂ - စီမံကိန်းစက်ဝန်းအချိန်ဇယား (PC 2)

လမ်းညွှန်ချက်၊ သက်ဆိုင်ရာထုထုတ်လုပ်ရေး/လက်ထောက်နည်းပညာမှူးများမှ စီမံကိန်းစက်ဝန်းအဆင့်တစ်ခုစီပြီးစီးတိုင်း ကျေးရွာနှင့် ကျေးရွာအုပ်စုအတွက် ဤပုံစံကို ပြည့်သွင်းရမည်။

စည်းရုံးရေးမှူး/ဝန်ထမ်း အမည် **ဦးစွာစွာ**

ဇနီး ၂.၁၂.၂၀၁၇ စက်ဝန်းအားအမှတ်ဖြစ်ပါ  စက်ဝန်း(၁)  စက်ဝန်း(၂)  စက်ဝန်း(၃)

မြည်နှယ်/တိုင်း **မန္တလေး** ကျေးရွာအုပ်စု **မြောက်စုရွာ** ကျေးရွာ **ကြီး ညောင်တုန်း**

စီမံကိန်းအဆင့်များ	နေ့စွဲ		အစည်းအဝေးတွင်တက်ရောက်သူအရေအတွက်			
	စတင်သည့် နေ့	ပြီးဆုံးသည့်နေ့	အမျိုးသား အရေအတွက်	အမျိုးသမီး အရေအတွက်	အိမ်ထောင်စု အရေအတွက်	လူချိန်တက်ရောက်သူ အရေအတွက် နှင့် လူချိန်အမည်
၁။ ကျေးရွာစီမံကိန်း မိတ်ဆက်အစည်းအဝေး	၂.၁၂.၁၇	၂.၁၂.၁၇	၂၀	၃၈	၅၈	၁၆၀   ၅၈
၂။ ကျေးရွာဖွံ့ဖြိုးရေး စီမံချက်ရေးဆွဲခြင်း အစည်းအဝေး	၃.၁၂.၁၇	၃.၁၂.၁၇	၁၉	၃၇	၅၆	၁၆၀   ၅၆
၃။ ကျေးရွာအုပ်စု လုပ်ငန်းဆုံးဖြတ်ချက်ချသည့် အစည်းအဝေး	၁၀.၁၂.၁၇	၁၀.၁၂.၁၇	၂၀	၁၃	၃၃	၁၆၀   ၃၃
၄။ မြို့နယ်အဆင့် စီမံကိန်းရေးဆွဲရေး နှင့် အကောင်အထည်ဖော်ရေးကော်မတီ၏ စီမံကိန်း သုံးသပ်မှု အစည်းအဝေး			မရှိ	မရှိ	မရှိ	မရှိ
၅။ မြို့နယ် စီမံကိန်းရေးဆွဲရေး နှင့် အကောင်အထည်ဖော်ရေး ကော်မတီ၏ဆုံးဖြတ်မှုကို ရွာသို့ အသိပေး အကြောင်းကြားသည့် အစည်းအဝေး						-
၆။ စီမံကိန်းလုပ်ငန်းစွဲစီမံချက်ရေးဆွဲခြင်း အစည်းအဝေး						-



၆.၂ တပ်ယူရေးအစီအစဉ် ရေးဆွဲခြင်း	၂၀၁၇.၇.၁၇	၂၀၁၇.၇.၁၇	၁၉	၂၃	၄၂	၂၄၂	၂၈၈
၆.၃ တပ်ယူရေးအစီအစဉ် လုပ်ထားအစီအစဉ် ရေးဆွဲခြင်း	၂၀၁၇.၆.၁၇	၂၀၁၇.၆.၁၇	၁၅	၁၁	၃၀	၃၀	၂၈၈
၆.၄ ပြင်/ထိန်းသိမ်းရေးအစီအစဉ် ရေးဆွဲခြင်း	၂၀၁၇.၇.၁၇	၂၀၁၇.၇.၁၇	၁၅	၂၃	၄၂	၂၄၂	၂၈၈
၇. စီမံကိန်းကုန်ကျစရိတ် ဖြေဆိုရေး အစဉ်အစား							
၇.၁ အစဉ်အစား ပထမအကြိမ်	၂၀၁၇.၇.၁၇	၂၀၁၇.၇.၁၇	၅	၃	၈	၈	၂၈၈
၇.၂ အစဉ်အစား ဒုတိယအကြိမ်	၂၀၁၇.၇.၁၇	၂၀၁၇.၇.၁၇	၆	၅	၁၁	၁၁	၂၈၈
၇.၃ အစဉ်အစား တတိယအကြိမ်	၂၀၁၇.၇.၁၇	၂၀၁၇.၇.၁၇	၇	၆	၁၃	၁၃	၂၈၇
၈. စီမံကိန်းကုန်ကျစရိတ် အပြီးသတ်စစ်ဆေးခြင်း အစဉ်အစား	၂၀၁၇.၇.၁၇	၂၀၁၇.၇.၁၇	၈	၅	၁၃	၁၃	၂၈၈
၉. လူထုစစ်ဆေးမှုအစဉ်အစား	၂၀၁၇.၈.၁၇	၂၀၁၇.၈.၁၇	၂၄	၂၈	၅၂	၅၂	၂၈၈



၁၀။ ပုံစံ ၈-၃။ ကျေးရွာဖွံ့ဖြိုးရေး ဦးစားပေးအစီအစဉ်

ပုံစံ - ၈ - ၃ ကျေးရွာဖွံ့ဖြိုးရေး ဦးစားပေးအစီအစဉ် (Form PC 3)

လမ်းညွှန်ချက်၊ အဆင့်(၃) ကျေးရွာမှော်မှန်းချက်အစည်းအဝေး ပြီးဆုံးသောအခါ ကျေးရွာစီမံကိန်း အထောက်အကူပြု  
ကော်မတီသည် လူထုစည်းရုံးရေးမှူးအကူအညီဖြင့် ဤပုံစံကိုပြည့်စုံအောင် ဖြည့်သွင်းရမည်။

လူထုစည်းရုံးရေးမှူး/ဝန်ထမ်း အမည် ဒေါ်ခင်အေး  
နေ့စွဲ ၃.၁၂.၂၀၀၇ စက်ဝန်းအား အမှတ်ခြစ်ပါ (✓) □ စက်ဝန်း(၁)  
စက်ဝန်း(၂) □ စက်ဝန်း(၃) □ စက်ဝန်း(၄)

ပြည်နယ်/တိုင်း ဗဟို ပြည်နယ်/တိုင်း ကျေးရွာအုပ်စု/မြောက်ဗဟို/ကျေးရွာ ဒီးခွက်ကျေး  
က။ အခက်အခဲအတားအဆီးများအားဆေးနွေးခြင်း - ယခုလက်ရှိအခြေအနေတွင် ဤကျေးရွာဖွံ့ဖြိုးတိုးတက်ရေးအတွက်  
အဓိက အခက်အခဲအတားအဆီးများသည် မည်သည်များဖြစ်ပါသနည်း။ (အမျိုးသား/သမီး အနည်းဆုံးအခက်အခဲ ၅  
ခုစီဖော်ပြပါ)

အမျိုးသား အဖွဲ့မှ တင်ပြသောအခက်အခဲအတားအဆီးများ	အမျိုးသမီး အဖွဲ့မှတင်ပြသောအခက်အခဲအတားအဆီးများ
၁ ဂြိုဟ်ချင်း ဆက်လမ်း၊ ရေကောင်းရှိ စာသွား	၁ ဂြိုဟ်ချင်း ဆက်လမ်း၊ ရေထပ်ရှိ စာသွား၊ နားက
၂ စာလာကန်ခဲ ခြစ်ပါ	၂ ဆက်ခဲခြစ်ပါ
၃ လှုပ်စက်စီး၊ ဗျာခြစ်၊ ကြောင် စာသွား	၃ လှုပ်စက်စီး၊ ဗျာခြစ်၊ ကြောင် စာသွား
၄ လုပ်ငန်းများ ကောင်း မှားစား မတိုးတက်ခြင်း	၄ လုပ်ငန်း များ ကောင်း မှားစား မတိုးတက်ခြင်း
၅ ကျောင်းပိုင်း လုံခြုံမှု မရှိခြင်း	၅ ကျောင်းပိုင်း လုံခြုံမှု မရှိခြင်း
၆	၆
၇	၇

ခ။ မှော်မှန်းခြင်း - နောင်လာမည့် ( ၅ ) နှစ် အတွင်း ကျေးရွာဖွံ့ဖြိုးရေး မှော်မှန်းလျာထားချက်များအား တင်ပြပါ။

အမျိုးသားအဖွဲ့မှ တင်ပြသောမှော်မှန်းချက်များ	အမျိုးသမီးအဖွဲ့မှ တင်ပြသောမှော်မှန်းချက်များ
၁ လမ်း၊ ဓား၊ ဖြူဖြူပြီး လမ်း၊ ပရို ဆက်	၁ လမ်း၊ ဓား၊ ဖြူဖြူပြီး လမ်း၊ ပရို ဆက်သွယ်ရေး
၂ ထွက်ကျွေးကောင်း၊ မွှားကစားခြင်း	၂ ကောင်း၊ မွှားကစားခြင်း
၃ ထပ်ရွာလုံး၊ မီးလင်း၊ စာဖြူ၊ လူစု	၃ ထပ်ရွာလုံး၊ မီးလင်း၊ စာဖြူ၊ လူစု
၄ စာဆင် ဖြင့် မား စာဖြူ	၄ စာဆင် ဖြင့် မား စာဖြူ
၅ စာဆင် ကျောင်းခြံ စုတ်၊ ဂြိုဟ်စုတ်ဖြင့်	၅ စာဆင် ကျောင်းခြံ စုတ်၊ ဂြိုဟ်စုတ်ဖြင့်
၆ ကျောင်းသား ဓား လုံခြုံမှု ပိုမို	၆ ကျောင်းသား ဓား လုံခြုံမှု ပိုမို
၇	၇



ဂ။ လူထုစီမံကိန်း၏ လာမည့် ( ၄ ) နှစ်အတွက် အကျုံးဝင်သော ဦးစားပေး ဖွံ့ဖြိုးတိုးတက်မှု လုပ်ငန်း အစီအစဉ်များအားဖော်ပြပါ။

အဆင့်	ကျေးရွာအတွက် ဦးစားပေး ဖွံ့ဖြိုးတိုးတက်မှု လုပ်ငန်းစဉ်များ	အဆိုပြုသူ (အမျိုးသားများ/ အမျိုးသမီးများ/အမျိုးသား+ အမျိုးသမီး)	ခန့်မှန်းကုန်ကျ စရိတ်	အကျိုးခံစားခွင့်ရှိသူ ခန့်မှန်းခြေ အရေအတွက်
၁	ရွာချင်း ဆက်သွယ်ရေး ဖွံ့ဖြိုးရေး	ကျား + မ		၃၇၂
၂	ခြံငါး ( ကျောက်ကျွန်း )			
၃	အုပ်စုစီမံခန့်ခွဲရေး ဖွံ့ဖြိုးရေး	ကျား + မ		၃၇၂
၄	စာသင်ကျောင်း အုပ်စုစီမံခန့်ခွဲရေး			
၅	ဆေးကုန်ရုံ ဖွံ့ဖြိုးရေး	ကျား + မ		၃၇၂
၆				
၇				

ဃ။ လူထုစီမံကိန်း၏ လာမည့် ( ၄ ) နှစ်အတွက် အကျုံးဝင်သော ဦးစားပေး ဖွံ့ဖြိုးတိုးတက်မှု လုပ်ငန်း အစီအစဉ်များအားဖော်ပြပါ။

အဆင့်	ကျေးရွာအတွက် ဦးစားပေး ဖွံ့ဖြိုးတိုးတက်မှု လုပ်ငန်းစဉ်များ	အဆိုပြုသူ (အမျိုးသားများ/ အမျိုးသမီးများ/အမျိုးသား+ အမျိုးသမီး)	အခန်းကဏ္ဍ
၁			
၂			
၃			
၄			
၅			
၆			

ခေါင်းဆောင်၊ ကျေးရွာစီမံကိန်းအထောက်အကူပြုကော်မတီမှ အတည်ပြုသည်။

အမည် ဒေါ်စန်းစန်း လက်မှတ်  နေ့စွဲ ၂၀၁၇ ခုနှစ်၊ ဇူလိုင်လ ၂၀ ရက်



၁၁။ ပုံစံ ၈-၄။ ကျေးရွာပွဲပြီးရေးစီမံကိန်းလုပ်ငန်းခွဲရွေးချယ်ခြင်းပုံစံ

ပုံစံ - ၈ - ၄ ကျေးရွာအုပ်စုစီမံကိန်းလုပ်ငန်းခွဲရွေးချယ်ခြင်းပုံစံ (Form PC 4)

လယ်ဉာဏ်ရွက်၊ စီမံကိန်းလုပ်ငန်းခွဲရွေးချယ်မှုအစည်းအဝေးပြီးနောက်တွင် ကျေးရွာအုပ်စုမှ CF/TF တို့၏ အကူအညီရယူ၍ ကျေးရွာစီထောက်ကော်မတီမှ လက်မှတ်ရေထုတ်ပြီး အဆိုပါပုံစံအား ပြည့်စုံအောင်ဖြည့်သွင်းရမည်။ ဤပုံစံအား ပြည့်စုံစွာဖြည့်သွင်းပြီးပါက ကျေးရွာအုပ်စုပွဲပြီးတိုးတက်ရေးစီမံချက်တွင် TPI/C သို့ ဝေးရိုက်အတွက် နောက်ဆက်တွဲအဖြစ် ထားရှိရမည်။ CF မှ ကျေးရွာတစ်ရွာချင်းစီ၏ စီမံကိန်းလုပ်ငန်းခွဲဆိုင်ရာ အချက်အလက်များကို MIS သို့ ထည့်သွင်းရမည်။ (သရဖူစီမံကိန်းလုပ်ငန်းခွဲ မလုပ်ကိုင်သော ကျေးရွာများ မပါဝင်ပါ။)

ကျေးရွာတည်ရှိရေးမှူး/ဝန်ထမ်းအမည် \_\_\_\_\_

နေ့စွဲ ၅. ၁. ၂၇ \_\_\_\_\_

ပြည်နယ်/တိုင်း ဗ. ခွဲ၊ ရ. လ. \_\_\_\_\_ | မြို့နယ် \_\_\_\_\_ ရေတံဆိပ် (၂) | ဝက်တန်း (၃) | ဝက်တန်း (၄) |

ကျေးရွာအမည်	ထောက်ရွက်ပညာ လုပ်ငန်းများ	အတိုင်းအတာ	ခန့်မှန်း တိုက်ရိုက် အကျိုးခံစားခွင့် ရှိသူများ	အဆိုပြုတင်ပြသူ	ခန့်မှန်းကျန်ကျစရိတ်			
					စီမံကိန်းမှ ထည့်သွင်းမှု	ကျေးရွာမှ ထည့်သွင်းမှု	အခြားထည့်သွင်းမှု (ဖော်ပြပါ) ထည့်သွင်းငွေ   အမည်/အဖွဲ့	
ဇို. ဥတ်ကုန်	ရေပျက် ဝါးပင်တန်း	၂၃၀၀'	၄၂၅	<input type="checkbox"/> ကျား <input type="checkbox"/> မ ၂၈ ကျား + ၁ မ	၃၅၀၀၀၀၀			၃၅၀၀၀၀၀
မော့လောဝါကုန်	ကျောက်စော့ ဖြူကတ် ခင်းခြင်း	၂၂၀၀' x ၁၅' x ၇' - ၀"	၅၂၅	<input type="checkbox"/> ကျား <input type="checkbox"/> မ ၂၈ ကျား + ၁ မ	၃၅၀၀၀၀၀			၃၅၀၀၀၀၀
ဖြူဝင်ကုန်	ကျောက်လက် ဖြူဖြူခြင်း	၃၀၀' x ၁၂' x ၀' - ၅"	၃၅၅	<input type="checkbox"/> ကျား <input type="checkbox"/> မ ၂၈ ကျား + ၁ မ	၇၀၄၀၀၀၀			၇၀၄၀၀၀၀
				<input type="checkbox"/> ကျား <input type="checkbox"/> မ ၂၈ ကျား + ၁ မ				

ရာထူး ကျေးရွာအုပ်စု စီ/ထောက်ကော်မတီ ဥက္ကဋ္ဌ အမည် လက်မှတ် ရက်စွဲ



ပုံစံ - ၀ - ၄ ကျေးရွာအုပ်စုစီမံကိန်းလုပ်ငန်းခွဲရွေးချယ်ခြင်းပုံစံ (Form PC 4)

လမ်းညွှန်ချက်၊ စီမံကိန်းလုပ်ငန်းခွဲရွေးချယ်မှုအစည်းအဝေးပြီးနောက်တွင် ကျေးရွာအုပ်စုမှ CF/TF တို့၏ အကူအညီရယူ၍ ကျေးရွာစီတောက်ကော်မတီမှ လက်မှတ်ရေးထိုးပြီး အဆိုပါပုံစံအား ပြည့်စုံအောင်ဖြည့်သွင်းရမည်။ ဤပုံစံအား ပြည့်စုံစွာဖြည့်သွင်းပြီးပါက ကျေးရွာအုပ်စုမှ ဦးစီးတက်ရောက်ရန်အတွက် TPIC သို့ ပေးပို့ရန်အတွက် နောက်ဆက်တွဲအဖြစ် ထားရှိရမည်။ CF မှ ကျေးရွာတစ်ရွာချင်းစီ၏ စီမံကိန်းလုပ်ငန်းခွဲတိုင်ရာ အချက်အလက်များကို MIS သို့ ထည့်သွင်းရမည်။ (ယခုနှစ်စီမံကိန်းလုပ်ငန်းခွဲ မလုပ်ကိုင်သော ကျေးရွာများ မပါဝင်ပါ။)

ကျေးရွာစည်ရွာရွေး/ဝန်ထမ်းအမည်	စက်ဝန်းအားအမှတ်ခြစ်ပေးပါ။(✓) ချွတ်ဝန်း(၁) ခဏ္ဍဝန်း(၂) ခဏ္ဍဝန်း(၃) ခဏ္ဍဝန်း(၄)		
နေ့စွဲ	ကျေးရွာအုပ်စု		
ပြည်နယ်/တိုင်း	မြို့နယ်		

ကျေးရွာအမည်	ဆောင်ရွက်မည့် လုပ်ငန်းများ	အတိုင်းအတာ	ခန့်မှန်း တိုက်ရိုက် အကျိုးစီးပွားစွန့် ရှိသူများ	အဆိုပြုတင်ပြသူ	ခန့်မှန်းကုန်ကျစရိတ်			စုစုပေါင်း
					စီမံကိန်းမှ ထည့်သွင်းမှု	ကျေးရွာမှ ထည့်သွင်းမှု	အခြားထည့်သွင်းမှု (ခေါ်ပြုပါ) ထည့်သွင်းမှု   အမည်/အဖွဲ့	
စောဇော်ကျေးရွာ	၆၆၆၆၆၆ ၆၆၆၆၆၆	၈' x ၈' x ၇၀' - ၀"	၄၅၇	<input type="checkbox"/> ကျား <input type="checkbox"/> မ ၂၈ကျား+မ	၃၂၅၀၀၀၀			၃၅၅၀၀၀၀
ကျေးရွာအမည်	၆၆၆၆၆၆ ၆၆၆၆၆၆	၈' x ၈' x ၇၀' - ၀"	၅၇၇	<input type="checkbox"/> ကျား <input type="checkbox"/> မ ၂၈ကျား+မ	၃၂၅၀၀၀၀	၄၇၀၀၀၀		၄၄၀၀၀၀၀
				<input type="checkbox"/> ကျား <input type="checkbox"/> မ ၂၈ကျား+မ				
				<input type="checkbox"/> ကျား <input type="checkbox"/> မ ၂၈ကျား+မ				

ရာထူး ကျေးရွာအုပ်စု စီ/ထောက်ကော်မတီ ဥက္ကဋ္ဌ အမည် လက်မှတ် ရက်စွဲ



၁၂။ အစည်းအဝေး မှတ်တမ်းများ

  
CDD  
ကျေးရွာအစည်းအဝေးမှတ်တမ်း

အစည်းအဝေးဖြေလုပ်သည့်နေရာ	:	ဓမ္မာဂျီ
ကျေးရွာ	:	ဒီးဒုတ်ကျီး
ကျေးရွာအုပ်စု	:	မြောက်ညောင်ကျီး
အချိန်	:	၈.၀၀ နာရီ
အစည်းအဝေးအမည်	:	ညှိယံ အကျွန်ုပ် အစည်းအဝေး

တက်ရောက်သူဦးရေ ကျား ( ၁၃ ) မ ( ၃၇ ) စုစုပေါင်း ( ၅၆ )

အစည်းအဝေးတွင် ဆွေးနွေးသည့် အကြောင်းအရာ

- ၁။ ယထာဓဇ၊ မြ ရွေး၊ ရွေး၊ ခဲ့သည် အကြောင်းအရာ မှား၊ ဒဏ်
- ၂။ ပြန်လည်ဆွေးနွေးခြင်း ။
- ၃။ ဖွံ့ဖြိုးရေးလုပ်ငန်း မှား၊ စာရင်းထုတ် ရွေး၊ ရွေး၊ ဖြစ် ရှောင်
- ၄။ မိမိပေး ရွေး၊ ချွယ်ခြင်း ။
- ၅။ အကျွန်ုပ် ယံ သော လုပ်ငန်း မှား၊ အကြောင်း ပြန်လည်ဆွေးနွေး ပေးခြင်း ။
- ၆။ အကျွန်ုပ် ယံ သော လုပ်ငန်း မှား၊ အကြောင်း ပြန်လည် ပြောကြားပေးခြင်း ။
- ၇။ အကျွန်ုပ် ယံ သော လုပ်ငန်း မှား၊ အကြောင်း ပြောကြားခြင်း ။
- ၈။ အကျွန်ုပ် ယံ သော လုပ်ငန်း မှား၊ အကြောင်း ပြောကြားခြင်း ။
- ၉။ ဖြစ်ရက် အကျွန်ုပ်၊ အကျွန်ုပ်၊ အကျွန်ုပ် မှားကိုယ် ပြောပြ ခဲ့ ပါသည် ။
- ၁၀။





CDD

မန္တလေးတိုင်းဒေသကြီး (ပြည်ထောင်စုအဆင့်) မြေစိုက်ရေးဦးစီးဌာန

မြို့နယ်ကျေးရွာမှ စွဲကောက်ရန်အတွက် လိုက်သော ကော်မတီဖွဲ့စည်းမှု

မြို့နယ်ကော်မတီ

ဦးစီးဌာန  
အဖွဲ့ဝင်များ

အဖွဲ့ဝင်များ

ဦးစီးဌာန (အဖွဲ့)  
ဦးစောနိုင်  
အဖွဲ့ဝင်များ

ကျေးရွာအုပ်စုအဖွဲ့  
အဖွဲ့ဝင်များ

ဦးစောနိုင်  
အဖွဲ့ဝင်များ  
အဖွဲ့ဝင်များ

ကျေးရွာအုပ်စုအဖွဲ့  
အဖွဲ့ဝင်များ

ဦးစောနိုင်  
အဖွဲ့ဝင်များ  
အဖွဲ့ဝင်များ

အဖွဲ့ဝင်များ  
အဖွဲ့ဝင်များ

ဦးစောနိုင်  
အဖွဲ့ဝင်များ

ကျေးရွာအုပ်စု

ဦးစောနိုင်



ရန်ကင်းမြို့နယ်

၁။ သက်တမ်းကုသော ကော်ပိုရေးရှင်း ဖွဲ့ နှင့် ကျေးဇူးတင် ကျေးဇူးတင် ဖွဲ့  
ခံထား ဆုံးဖြတ်ခဲ့ကြပါသည်။

၂။ (၁) ကျေးဇူးတင် ကော်ပိုရေးရှင်း (ကျေးဇူးတင်) ကျေးဇူးတင် ၁၀၀

(၂) ကျေးဇူးတင် ကော်ပိုရေးရှင်း ကျေးဇူးတင် ၃၀

၃။ (၃) ကျေးဇူးတင် ကော်ပိုရေးရှင်း (ကျေးဇူးတင်) ကျေးဇူးတင် ၈၇

၄။

၅။

မှတ်တမ်းတင်သူ *Mhwe*

အမည် ခေါ်တွင်ရေး

ရာထူး CF

ရက်စွဲ ၃. ၁၂. ၂၀၁၇

အတည်ပြုသူ

အမည် ဦးတင်အောင်

ရာထူး စီမံကိန်း

ရက်စွဲ ၃. ၁၂. ၂၀၁၇



၁၃။ ကဏ္ဍအလိုက် အခက်အခဲမှတ်တမ်း

ဒုတိယ (မ)ဆောင်ရွက် - - | ကျေးဇူးစီးခွင့်တင်ကြား - -

နောက်ဆက်တွဲ (၄) မြားနားသောအပိုင်းများအတွက် ဦးစားပေးဖွံ့ဖြိုးရေးလုပ်ငန်းစဉ် အနှစ်ချုပ်

မှရင်းသည်အား VPSC တွင်ထားရှိရပါမည်၊ အခြားဌာနများနှင့် ညှိနှိုင်းရန်အတွက် မိတ္တူအား TPIC သို့ပို့ရပါမည်၊ MIS data အနေဖြင့် သွင်းရန် မလိုအပ်ပါ။

အဆင့်	လုပ်ငန်း	မည်သူဦးစားပေးလဲ	ကျေးဇူးတင်တာဝန်ခံသူ (သို့) တပ်ဖွဲ့	ပြင်ပမှမည်သူ ထောက်ပံ့ မလဲ	
ပြေးဆောင်ရေးအဖွဲ့အစည်း	၁	ပြေးဆောင်ရေးအဖွဲ့	ဦးစား	ကျေးဇူးစီးခွင့်	လူထုမဟုတ်ပါ။
	၂	ပြေးဆောင်ရေးအဖွဲ့	ဦးစား	ကျေးဇူးစီးခွင့်	လူထုမဟုတ်ပါ။
	၃	ပြေးဆောင်ရေးအဖွဲ့	ဦးစား	ကျေးဇူးစီးခွင့်	လူထုမဟုတ်ပါ။
	၄				
	၅				
အခြားအဖွဲ့အစည်း	၁				
	၂				
	၃				
	၄				
	၅				
ကျေးဇူးစီးခွင့်အဖွဲ့	၁				
	၂				
	၃				
	၄				
	၅				
အခြားအဖွဲ့အစည်း	၁	ကျေးဇူးစီးခွင့်အဖွဲ့	ဦးစား	ကျေးဇူးစီးခွင့်	လူထုမဟုတ်ပါ။
	၂				
	၃				