

ပြည်ထောင်စုသမ္မတ မြန်မာနိုင်ငံတော် အစိုးရ  
စိုက်ပျိုးရေး၊ မွေးမြူရေးနှင့် ဆည်မြောင်းဝန်ကြီးဌာန  
ကျေးလက်ဒေသဖွံ့ဖြိုးတိုးတက်ရေးဦးစီးဌာန  
ပျော်ဘွယ်မြို့နယ်



လူထုဗဟိုပြုစီမံကိန်း  
National Community Driven Development Project  
(NCDDP)



ကျေးရွာဖွံ့ဖြိုးရေးအစီအစဉ်  
Village Development Plan (VDP)  
ဒဟတ်တန်းကျေးရွာ၊ ကျူတောဝကျေးရွာအုပ်စု



မာတိကာ

- ၁။ မြို့နယ်မြေပုံ
- ၂။ ကျေးရွာမြေပုံ(တည်နေရာ)
- ၃။ အုပ်စုတွင်ပါဝင်သောကျေးရွာများစာရင်း
- ၄။ ကျေးရွာအခြေခံအချက်အလက်များ (ကျေးရွာသမိုင်းကြောင်း)
- ၅။ လူထုပူးပေါင်းပါဝင်သော လူမှုဆန်းစစ်ခြင်းနှင့် အကဲဖြတ်ခြင်းလုပ်ငန်းစဉ်(PSA/PRA)အကျဉ်းချုပ်ဇယား
- ၆။ ကျေးရွာဖွံ့ဖြိုးရေးအစီအစဉ်အတွက်အသုံးပြုခဲ့သော PRA tools များနှင့်တစ်ခုချင်းစီအတွက် သုံးသပ် ချက်များ
- ၇။ ကော်မတီဝင်များရွေးချယ်ခြင်းနှင့်ကျေးရွာဖွံ့ဖြိုးရေးအစီအစဉ်ဆောင်ရွက်မှုမှတ်တမ်းခါတ်ပုံများ
- ၈။ ကျေးရွာအချက်အလက် (ပုံစံ-၁)
- ၉။ စီမံကိန်းစက်ဝန်းအချိန်ဇယား (ပုံစံ-၂)
- ၁၀။ ကျေးရွာဖွံ့ဖြိုးရေးဦးစားပေးအစီအစဉ် (ပုံစံ-၃)
- ၁၁။ အစည်းအဝေးမှတ်တမ်းများ
- ၁၂။ ကဏ္ဍအလိုက်ဦးစားပေးဖွံ့ဖြိုးရေးလုပ်ငန်းစဉ်များ



၁။ ဖျော်ဘွယ်မြို့နယ် အခြေပြမြေပုံ

ဖျော်ဘွယ်မြို့နယ်အခြေပြမြေပုံ

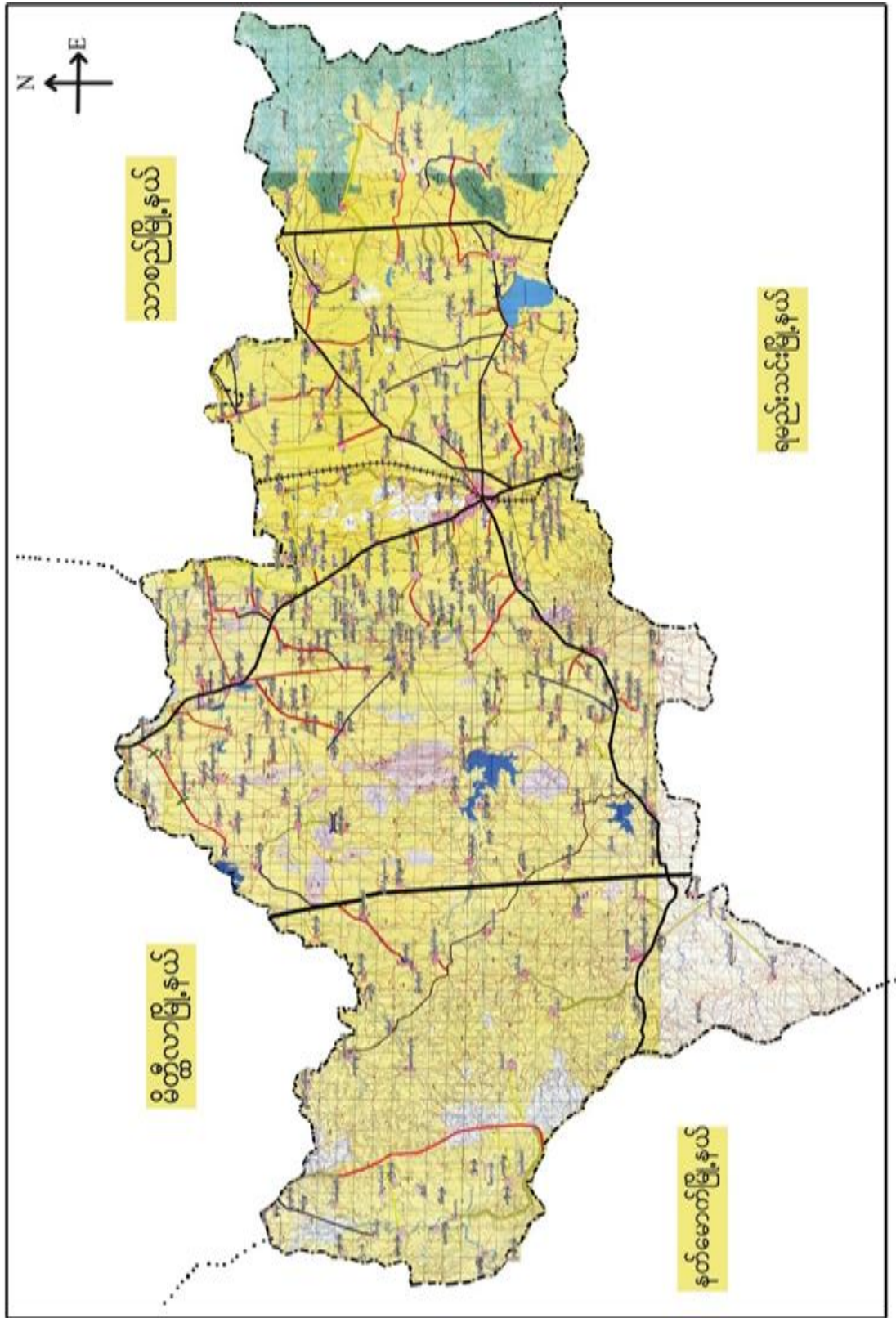





၂။ ကျုံတောဝကျေးရွာအုပ်စုမြေပုံ

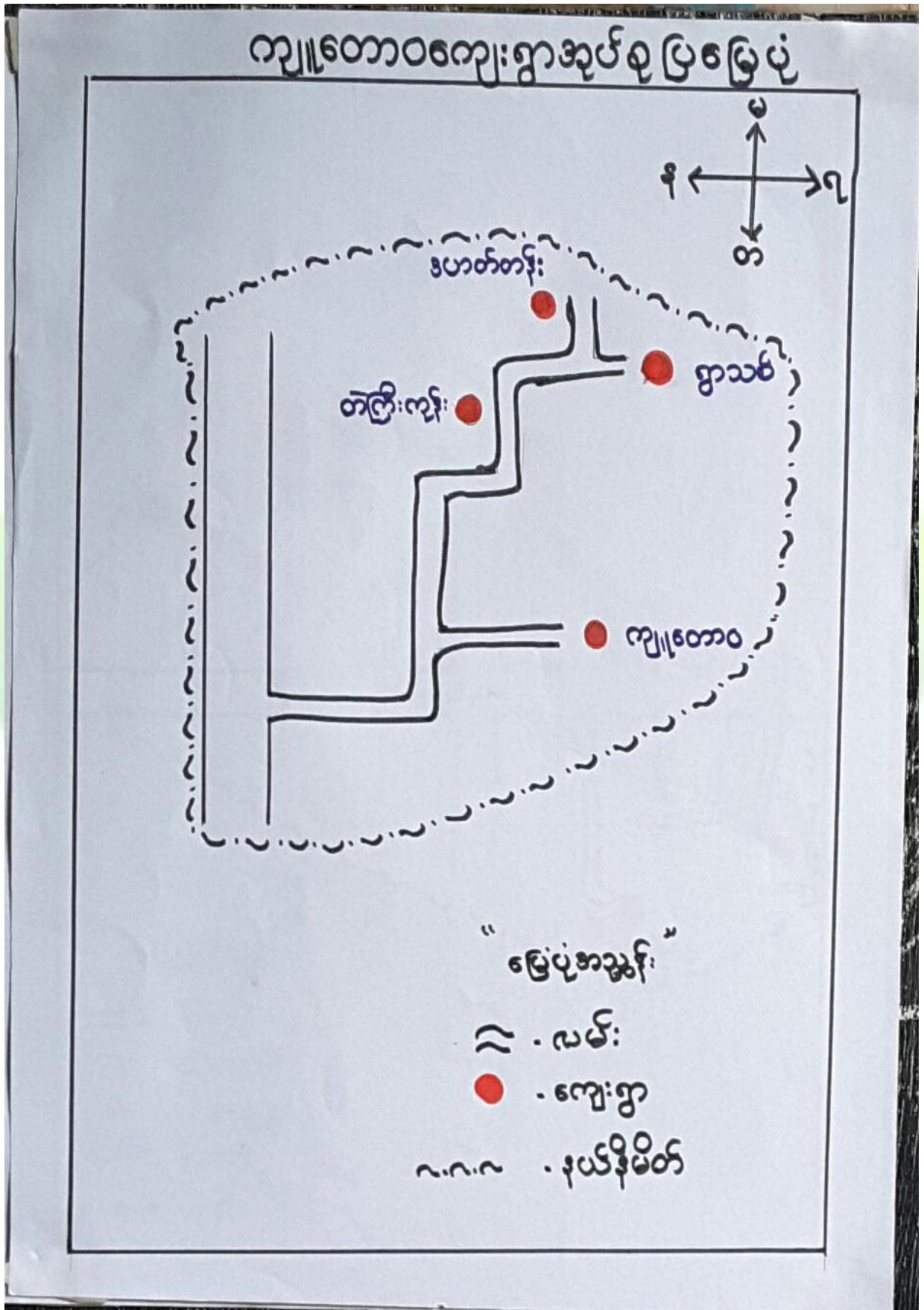





၃။ ကျေးရွာအုပ်စုတွင်ပါဝင်သော ကျေးရွာများ  
 ၁။ ကျူတောဝ                      ၂။ တဲကြီးကုန်း  
 ၄။ ကျေးရွာ၏အခြေခံအချက်အလက်များ  
 ကျေးရွာသမိုင်းအကျဉ်း

၃။ ဒဟတ်တန်း

၄။ ရွာသစ်

### ကျေးရွာသမိုင်းအကျဉ်း

ဒဟတ်တန်းကျေးရွာသည် ရွေးစာခါ  
 ရွာစတည်စဉ်က ဒဟတ်ပင်များ တန်းစီ  
 ပေါက်ရောက်နေသည်ကို အစွဲပြု၍  
 ဒဟတ်တန်းကျေးရွာ ဟု အမည်တွင်လာခဲ့ပါသည်။  
 ကျူတောဝ ကျေးရွာအုပ်စုတွင် ပါဝင်ပါသည်။  
 ပျော်ဘွယ်မြို့၏ အရှေ့ဘက်ဘက်တွင်  
 တည်ရှိပြီး ပြိုနှင့် ဝမိုင်းနှင့် ၄ ဖာလုံခန့်  
 ကွာဝေးပါသည်။ ဒဟတ်တန်းကျေးရွာသည်  
 အိမ်ခြေပေါင်း ၈၈ အိမ်ရှိပါသည်။  
 ဇနီးမောင်နှံ ၄၂၃ ဦး ရှိပြီး  
 ဗမာဇနီးမောင်နှံများ နေထိုင်ကြပါသည်။  
 ကျေးရွာ၏ အဓိကအသက်မွေးဝမ်းကျောင်း  
 လုပ်ငန်းမှာ လယ်ယာစိုက်ပျိုးခြင်း ဖြစ်ပါသည်။



- ထိခိုက်လွယ်သောအုပ်စုများလူဦးရေ ( သက်ကြီး၊ မြေယာမဲ့၊ မသန်စွမ်းအုပ်စုများ)

သက်ကြီး	မြေယာမဲ့	မသန်စွမ်း
၂၅	ကျား ( - )၊မ ( ၁ )	၁

- ကျေးရွာတွင်းရရှိနိုင်သော ဝန်ဆောင်မှုများ (ကျန်းမာရေးဆေးခန်း၊ စာသင်ကျောင်း)

ဆေးရုံ/ဆေးခန်း	စာသင်ကျောင်း	စာကြည့်တိုက်	မူကြိုကျောင်း	ဈေး
မရှိ	မရှိ	မရှိ	မရှိ	မရှိ

- ရွာသူရွာသားများ၏ အဓိကစီးပွားရေးလုပ်ငန်း ( စိုက်ပျိုးမွေးမြူရေး၊ အခြားသီးနှံများ)

မွေးမြူရေး		စိုက်ပျိုးရေး		အခြား
ခိုင်းနွား	ဝက်	ငရုပ်/နံနံ	ဝါ	-

- အဓိကရရှိနိုင်သောအရင်းအမြစ်များ

ကျောက်	သဲ	ကျောက်ဆွေး	ဂျင်းမြေ	အခြား
မရှိ	မရှိ	မရှိ	မရှိ	-

- ကျေးရွာနှင့်သက်ဆိုင်သောအခြားအရင်းအမြစ်များ

သောက်သုံးရေရရှိနိုင်မှု	မြေလွတ် မြေရိုင်း	ဆည်ရေသောက်ဧရိယာ	အခြား
ရှိ	ရှိ	မရှိ	-







၅	ကျားမရေးရာ# ၂ ပင့်ကူအိမ် ကွန်ယက် (Spider Web)	၁၅.၁၀.၂၀၁၈	အမျိုးသားများ နှင့် အမျိုးသမီးများ	၁၂	၁၀	၂၂	ကျေးရွာအတွင်းရှိအမျိုးသမီးများ၏ အခြေအနေကိုသိရှိစေရန်တန် နိုးတူအခွင့်အရေးရရှိမှု နှင့် မရရှိသည့် အကြောင်းအရင်း၊ ပညာရေးအတွက်ဆုံးဖြတ်ချ တ်ချက်ချခြင်း၊ အိမ်မှုကိစ္စဆောင်ရွက်မှု
၆	အဖွဲ့အစည်းချိတ် ဆက်ပုံ- ပင်းပုံစံ(Venn Diagram)	၁၅.၁၀.၂၀၁၈	ကျေးရွာအုပ် ချုပ်ရေးအဖွဲ့၊ ကျေးရွာ ဘဏ်/ ထောက်အဖွဲ့	၉	၇	၁၆	ကျေးရွာတွင်းရှိအဓိကအုပ်စုများ၊ အဖွဲ့အစည်းများတည်ရှိနေမှုကို ကိုသိရှိရန်၊ ၎င်းအဖွဲ့အစည်းများအုပ်စုများ ဘေးဆက်စပ်နေမှုပူးပေါင်းဆောင်ရွ ဆောင်ရွက်မှုအားသိရှိနိုင်ရန်၊
၇	ပြဿနာ သစ်ပင် (Problem Tree)	၂၉.၁၁.၂၀၁၇	အမျိုးသားများနှင့် အမျိုးသမီးများ	၁၀	၅	၁၅	ကျေးရွာဖွံ့ဖြိုးတိုးတက်မှု နောက်က ခြင်း၏ အကြောင်းရင်း များကို သိရှိဖော်ထုတ်နိုင်ရန်
၈	ကျေးရွာ၏မျှော်မှန်းချ ်းချက်(၄)နှစ်စာ စာကျေးရွာဖွံ့ဖြိုးရေး ရေးအစီအစဉ်	၁၆.၁၀.၂၀၁၈	အမျိုးသားအုပ်စု၊အ မျိုးသမီးအုပ်စု၊လူင ယ်အုပ်စု၊ ရပ်မိရပ်ဖအုပ်စု	၈	၉	၁၇	ကျေးရွာသားများ၏ မဲပေးရွေးချယ်ထားသည့် ဖွံ့ဖြိုးတိုးတက်ရေးလုပ်ငန်းစဉ်များ ဘေးအားဦးစားပေးအလိုက်သတ်မှတ် ချက်







ကျေးရွာမြေပုံသုံးသပ်ချက်။

လူဖွဲ့ရေးအဖွဲ့ပြင်ဆင်သည့် ယုံကြည်စိတ်ချရသော အချက်အလက်အရ  
 ကျေးရွာ - ဒဏ်ခံစားရန်၊ ဖြိုနှုတ် - ပျက်စီးသွား  
 အပင်စု - ကျွဲတောဝဲ၊ ရေရက် - ၂၆.၀၀.၂၀၀၇

**ဆွေးနွေးခြင်းနှင့်ဆန်းစစ်ခြင်း**

ဝတ်စုံကုလုံး၊ ဗုဒ္ဓဘာသာဝင်များ၊ ဖြစ်ကြောင်း  
 ပါဝင်သည်။ "လမ်းယာယီလမ်းလျှောက်များကို အစီ  
 စဉ်းစားပြီး ဖြစ်ကြောင်းပါသည်။"

ဝတ်စုံကုလုံးအစီစဉ်ရေးဆွဲရာတွင် (၈၈) အစီစဉ်  
 ဖြစ်ပြီး အချို့သော အစီစဉ်ရေးဆွဲရာတွင်  
 မြို့ ၂၃ အစီစဉ်ရေးဆွဲပါသည်။

ပထမအစီစဉ်ရေးဆွဲရာတွင် မြို့ ၂၃ အစီစဉ်ရေးဆွဲရာတွင်  
 တွင်းလမ်းပြုပြင်ခြင်း၊ ဒုတိယအစီစဉ်ရေးဆွဲရာတွင်  
 မြို့ ၂၃ အစီစဉ်ရေးဆွဲရာတွင် တွင်းလမ်းပြုပြင်ခြင်း  
 ကို ရရှိလျှင် ဆောင်ရွက်ပါသည်။  
 ပထမအစီစဉ်ရေးဆွဲရာတွင် တွင်းလမ်းပြုပြင်ခြင်း  
 ကို ရရှိလျှင် ဆောင်ရွက်ပါသည်။





၆.၂ ကျေးရွာအရင်းအမြစ် ပိုင်ဆိုင်မှုသုံးသပ်ခြင်း။

ပိုင်ဆိုင်မှုသုံးသပ်ခြင်း

ကျေးရွာ - ဒဟတ်တန် အုပ်စု - ကျူတောဝ	ငြိ.နယ်- ပျော်ဘွယ် ဧရိယာ- ၂၆.၁၀.၂၀၁၉																																																																		
အရင်းအမြစ်သုံးစွဲမှုပြုလေ့လာ	အရင်းအမြစ်ဝိန့်ချုပ်မှုပြုလေ့လာ																																																																		
<table border="1" style="width: 100%; border-collapse: collapse;"> <tr> <th style="width: 33%;">အမျိုးသား</th> <th style="width: 33%;">အမျိုးသမီး</th> <th style="width: 33%;">အမျိုးသား/သမီး</th> </tr> <tr> <td>ကား</td> <td>အပ်ချုပ်စက်</td> <td>စက်ဘီး</td> </tr> <tr> <td>လျှပ်</td> <td>ထင်းမီး</td> <td>ရေတွင်း</td> </tr> <tr> <td>လယ်ထွန်စက်</td> <td></td> <td>ယာခင်း</td> </tr> <tr> <td>ရေစုတ်စက်</td> <td></td> <td>သီးနှံစုံညီ</td> </tr> <tr> <td>သစ်တော</td> <td></td> <td>ဆိုင်ကယ်</td> </tr> <tr> <td></td> <td></td> <td>ခွာ</td> </tr> <tr> <td></td> <td></td> <td>တောင်သူသုံး ပစ္စည်း</td> </tr> <tr> <td></td> <td></td> <td>လျှပ်</td> </tr> <tr> <td></td> <td></td> <td>လမ်း</td> </tr> </table>	အမျိုးသား	အမျိုးသမီး	အမျိုးသား/သမီး	ကား	အပ်ချုပ်စက်	စက်ဘီး	လျှပ်	ထင်းမီး	ရေတွင်း	လယ်ထွန်စက်		ယာခင်း	ရေစုတ်စက်		သီးနှံစုံညီ	သစ်တော		ဆိုင်ကယ်			ခွာ			တောင်သူသုံး ပစ္စည်း			လျှပ်			လမ်း	<table border="1" style="width: 100%; border-collapse: collapse;"> <tr> <th style="width: 33%;">အမျိုးသား</th> <th style="width: 33%;">အမျိုးသမီး</th> <th style="width: 33%;">အမျိုးသား/သမီး</th> </tr> <tr> <td>စက်ဘီး</td> <td>ထင်းမီး</td> <td>သီးနှံစုံ</td> </tr> <tr> <td>ရေတွင်း</td> <td></td> <td>အပ်ချုပ်စက်</td> </tr> <tr> <td>ယာခင်း</td> <td></td> <td>လမ်း</td> </tr> <tr> <td>ဆိုင်ကယ်</td> <td></td> <td></td> </tr> <tr> <td>ကား</td> <td></td> <td></td> </tr> <tr> <td>လျှပ်</td> <td></td> <td></td> </tr> <tr> <td>လယ်ထွန်စက်</td> <td></td> <td></td> </tr> <tr> <td>ခွာ</td> <td></td> <td></td> </tr> <tr> <td>သစ်တော</td> <td></td> <td></td> </tr> <tr> <td>လျှပ်</td> <td></td> <td></td> </tr> <tr> <td>ရေစုတ်စက်</td> <td></td> <td></td> </tr> </table>	အမျိုးသား	အမျိုးသမီး	အမျိုးသား/သမီး	စက်ဘီး	ထင်းမီး	သီးနှံစုံ	ရေတွင်း		အပ်ချုပ်စက်	ယာခင်း		လမ်း	ဆိုင်ကယ်			ကား			လျှပ်			လယ်ထွန်စက်			ခွာ			သစ်တော			လျှပ်			ရေစုတ်စက်		
အမျိုးသား	အမျိုးသမီး	အမျိုးသား/သမီး																																																																	
ကား	အပ်ချုပ်စက်	စက်ဘီး																																																																	
လျှပ်	ထင်းမီး	ရေတွင်း																																																																	
လယ်ထွန်စက်		ယာခင်း																																																																	
ရေစုတ်စက်		သီးနှံစုံညီ																																																																	
သစ်တော		ဆိုင်ကယ်																																																																	
		ခွာ																																																																	
		တောင်သူသုံး ပစ္စည်း																																																																	
		လျှပ်																																																																	
		လမ်း																																																																	
အမျိုးသား	အမျိုးသမီး	အမျိုးသား/သမီး																																																																	
စက်ဘီး	ထင်းမီး	သီးနှံစုံ																																																																	
ရေတွင်း		အပ်ချုပ်စက်																																																																	
ယာခင်း		လမ်း																																																																	
ဆိုင်ကယ်																																																																			
ကား																																																																			
လျှပ်																																																																			
လယ်ထွန်စက်																																																																			
ခွာ																																																																			
သစ်တော																																																																			
လျှပ်																																																																			
ရေစုတ်စက်																																																																			
ပြီးဆောင်ဆွေးနွေးသူ - ပြီးမောင်မောင် ပါဝင်ဆွေးနွေးသူ - ကျား-၃၊ မ-၅ မှတ်တမ်းတင်သူ - ဒေါ်အေးအေး	ဧရာ-ကျေးရွာခေါင်း ဆောင်စေအိမ် အချိန်- ၂:၀၀																																																																		





ပိုင်ဆိုင်မှုသုံးသပ်ခြင်း။

ပိုင်ဆိုင်မှုသုံးသပ်ခြင်း

ကျေးရွာ - ဒဟတ်တန်

မြို့နယ် - မျောက်ဘူယ်

အုပ်စု - ကျာတောင်

နေ့ရက် - ၂၆.၁၀.၂၀၁၉

ဆွေးနွေးခြင်းနှင့်ဆန်းစစ်ခြင်း

Δ ကား၊ ကျွဲ၊ လယ်ထွန်စက်၊ ရေစုတ်စက်၊ သစ်တောတို့

ကိုအမျိုးသားများကအများဆုံးအသုံးပြုကြပြီး အပ်ချုပ်စက်၊  
ထင်းမီးတို့ကိုအမျိုးသမီးများကအများဆုံးအသုံးပြုကြပါသည်။

Δ စက်ဘီး၊ ရေတွင်း၊ ယာခင်း၊ သီးနှံစုံ၊ ဆိုင်ကယ်၊ နွား၊ တောင်သူ  
သုံးပစ္စည်း၊ လှည်းတို့ကိုအမျိုးသားရောအမျိုးသမီးများပါ  
အသုံးပြုကြပါသည်။

Δ စက်ဘီး၊ ရေတွင်း၊ ယာခင်း၊ ဆိုင်ကယ်၊ ကား၊ ကျွဲ၊ လယ်  
ထွန်စက်၊ နွား၊ သစ်တော၊ လှည်း၊ ရေစုတ်စက်တို့ကိုအမျိုး  
သားများကအများဆုံးအသုံးပြုကြပါသည်။

Δ ထင်းမီးကိုအမျိုးသမီးများကအများဆုံးအသုံးပြုကြပါသည်။

Δ သီးနှံစုံ၊ အပ်ချုပ်စက်တို့ကိုအမျိုးသားရောအမျိုးသားများ  
ကပါထိန်းချုပ်ကြသည်။

Δ အရင်းအမြစ်ထိန်းချုပ်ရာတွင် အမျိုးသမီးများကအမျိုးသားများ  
ထက်ထိန်းချုပ်မှု ပို၍အားနည်းကြသည်။





၆.၃ ကျေးရွာ၏လူမှုစီးပွားအဆင့်သတ်မှတ်ခြင်း။ (Wealth Ranking)

ပုဂ္ဂိုလ်စုစုတိုက်ဝင်မှုအဆင့်သတ်မှတ်ခြင်း

ကျေးရွာ - ဒဟတ်တန် အုတ်စု - ကျွဲတောင်	မြို့နယ် - ပျော်သွယ် ဇေ.ဇက် - ၂၆.၁၀.၂၀၁၉		
<b>အမျိုးအစား</b>	<b>သတ်မှတ်ချက်/ညွှန်း ကိန်းများ</b>	<b>အိမ်ထောင် စုအရေအတွက်</b>	<b>ရာခိုင်နှုန်း</b>
<b>ချမ်းသာ</b>	သုံးဘီး၊ ဆိုင်ကယ်၊ ဖုန်း၊ နှစ်ထပ်အိမ်၊ ခွား၊ ၂၅၂၈၀၀၀ လက် ၂၅၂၈၀၀၀၊ ကတ္တသိုက် ထားနိုင်၊ မီးခက်	၁၃	၁၅%
<b>အလယ် အလတ်</b>	ဆိုင်ကယ်၊ ဝယ်အိမ်၊ ဝက်၊ ဆိတ်၊ ဖုန်း၊ လက်၊ ပုလဲ ရေခက်	၆၅	၇၄%
<b>နွမ်းပါး</b>	စာရုံက၊ ကြမ်းခင်း၊ လက် လုပ်လက်စား	၁၀	၁၁%
<b>စုစုပေါင်း</b>		၈၈	၁၀၀%
ဦးဆောင်ဆွေးနွေးသူ - ဦးဆန်းလွင်    နေရာ - ဦးဆန်းလွင် ဟိင်ဆွေးနွေးသူ - ကျား၊ ၂၈၊ ၁၅    နေအိမ် ဖွတ်တစ်ဘယ်သူ - ဒေါ်ဝေဝေခင်    အချိန် - ၁:၀၀			









၆.၄ ရာသီခွင်ပြ ပြက္ခဒိန်။

ရာသီခွင်ပြ ပြက္ခဒိန် သုံးသပ်ချက်

ရာသီခွင်ပြ		ရာသီခွင်ပြ										ရာသီခွင်ပြ	
အမှတ်	ရာသီခွင်	အမှတ်	ရာသီခွင်	အမှတ်	ရာသီခွင်	အမှတ်	ရာသီခွင်	အမှတ်	ရာသီခွင်	အမှတ်	ရာသီခွင်	အမှတ်	ရာသီခွင်
၁	အနောက်	၁	အနောက်	၂	အနောက်	၃	အနောက်	၄	အနောက်	၅	အနောက်	၆	အနောက်
၂	အရှေ့	၇	အရှေ့	၈	အရှေ့	၉	အရှေ့	၁၀	အရှေ့	၁၁	အရှေ့	၁၂	အရှေ့
၃	အနောက်	၁၃	အနောက်	၁၄	အနောက်	၁၅	အနောက်	၁၆	အနောက်	၁၇	အနောက်	၁၈	အနောက်
၄	အရှေ့	၁၉	အရှေ့	၂၀	အရှေ့	၂၁	အရှေ့	၂၂	အရှေ့	၂၃	အရှေ့	၂၄	အရှေ့





ရာသီခွင်ပြပြတွင်  
 ကျွန်း - ဒီဟော်ကန် : မြို့နယ် - ပျော်သွယ်  
 အယ်စ - ကျွဲဆောင် နေ့ရက် - ၂၆.၁၁.၂၀၁၉  
 ဆွေးနွေးခြင်း နှင့်ဆန်းစစ်ခြင်း

၁၇ ဤကိစ္စကို နှစ် ၂၀၁၅၊ ဇူလိုင်လ၊ ၁၀ ရက်နေ့ကို အာမိကထာ၊  
 မိုက်ပျိုးကြသည်။  
 ၁၈ ဤကိစ္စကို ၂၀၁၆၊ ဇူလိုင်လ၊ ၁၀ ရက်နေ့ကို အာမိကထာ၊  
 တနင်္ဂနွေနေ့၊ နေပြည်တော်၊ မြောက်ပိုင်း၊ မြောက်ပိုင်း၊ မြောက်ပိုင်း၊  
 မြောက်ပိုင်း၊ မြောက်ပိုင်း၊ မြောက်ပိုင်း၊ မြောက်ပိုင်း၊  
 မြောက်ပိုင်း၊ မြောက်ပိုင်း၊ မြောက်ပိုင်း၊ မြောက်ပိုင်း၊  
 မြောက်ပိုင်း၊ မြောက်ပိုင်း၊ မြောက်ပိုင်း၊ မြောက်ပိုင်း၊

၁၉ ရာသီခွင်ပြပြတွင် အာမိကထာ အာမိကထာ အာမိကထာ  
 မိုက်ပျိုး၊ အာမိကထာ၊ မြောက်ပိုင်း၊ မြောက်ပိုင်း၊ မြောက်ပိုင်း၊  
 မြောက်ပိုင်း၊ မြောက်ပိုင်း၊ မြောက်ပိုင်း၊ မြောက်ပိုင်း၊

၂၀ မိုက်ပျိုး၊ မိုက်ပျိုး၊ မိုက်ပျိုး၊ မိုက်ပျိုး၊ မိုက်ပျိုး၊  
 အာမိကထာ၊ အာမိကထာ၊ အာမိကထာ၊ အာမိကထာ၊ အာမိကထာ။

၂၁ ဤကိစ္စကို ၂၀၁၆၊ ဇူလိုင်လ၊ ၁၀ ရက်နေ့ကို အာမိကထာ၊ မြောက်ပိုင်း၊  
 သည်။

၆.၅ ဗင်းပုံစံကိုသုံးပြု၍ အဖွဲ့အစည်းများချိတ်ဆက်မှု





<p style="text-align: right;">ဗင်းယုံစံ</p> <p>ကျေးရွာ - ဒဟတ်တန်း အုတ်စု - ကျွဲတောဝ</p>	<p>မြို့ရယ် - ပျော်ဘွယ် နေ့ရက် - ၂၆.၁၀.၂၀၁၉</p>
<p>ကျေးရွာတွင်ရှိအဖွဲ့အစည်းများ</p>	<p>ကျေးရွာပြင်ပနှင့်ချိတ်ဆက်မှုအဖွဲ့အစည်း</p>
<ul style="list-style-type: none"> <li>△ လူငယ်ပရဟိတအဖွဲ့</li> <li>△ အမျိုးသမီးရေးရာအဖွဲ့</li> <li>△ အုပ်ချုပ်ရေးဖွဲ့</li> <li>△ အရန်ဖိသတ်အဖွဲ့</li> <li>△ ဘာသာရေးအဖွဲ့</li> <li>△ လူထုဗဟိုပြုစီမံကိန်းကော်မတီ</li> <li>△ ဆယ်ဒါန်ဖွဲ့အဖွဲ့</li> <li>△ ကျေးရွာနာယက</li> </ul>	<ul style="list-style-type: none"> <li>△ ခြေစာရင်းရုံး</li> <li>△ ကျန်းမာရေးအဖွဲ့</li> <li>△ သစ်ပင်ပျိုးထောင်</li> <li>△ စိုက်ပျိုးရေး</li> <li>△ ရေစခန်း</li> <li>△ ပညာရေးဝန်ထမ်း</li> <li>△ မီးသတ်ဌာန</li> <li>△ လူထုဗဟိုပြုစီမံကိန်း</li> <li>△ ကျေးလက်ဒေသဖွံ့ဖြိုးရေးဦးစီးဌာန</li> <li>△ ဇ.ဝ.ကရုံး</li> <li>△ ပညာရေးဖွဲ့ရုံး</li> </ul>
<p>ဦးဆောင်ဆွေးနွေးသူ - ဦးမြင့်ထင်</p> <p>ပါဝင်ဆွေးနွေးသူ - ကျား ၃၉ &gt; ၂၀၁၇</p> <p>မှတ်တမ်းတင်သူ - ဒေါ်ဝေဝေမာမာ</p>	<p>နေရာ - ရွာခွဲခေါင်းဆောင်နေအိမ်</p> <p>အချိန် - ၂:၀၀</p>



မင်းပုံစံအဖွဲ့အစည်းချိတ်ဆက်မှု ပြပုံစံ  
 ကျေးရွာ - ၁ ဟတ်တန်  
 အုပ်စု - ကျေးကျွဲ  
 မြို့နယ် - ဖျော်ဘွယ်  
 နေ့ရက် - ၂၆.၁၁.၂၀၁၉



ဦးဆောင်ဆွေးနွေးသူ - ဦးမြင့်ဝင်း  
 ပါဝင်ဆွေးနွေးသူ - ကျား ၁၉ > ၁၇ >  
 မှတ်တမ်းတင်သူ - ဒေါ်ဝေဝေမာသဲ အချိန် - ၂:၀၀  
 ဧရာ-ရွာစွဲခေါင်းဆောင် အိမ်

သုံးသပ်ချက်





မင်းပုံစံ

ကျေးရွာ - ဒုတိယတန်း

မြို့နယ် - ပျော်ဘွယ်

အုပ်စု - ကျွဲကောဝ

နေ့ရက် - ၂၆.၀၀.၂၀၁၉

ဆွေးနွေးခြင်း ဖွင့်ဆန်း ဝေဖွဲ့ခြင်း

⇒ အုပ်ချုပ်ရေး ချုပ်၊ ကျေးရွာနာယက၊ ဆယ်ဒဗီ(စ်)ဖွဲ့၊ အဖွဲ့ဝင်  
ကကျေးရွာတွင်း အဖွဲ့အစည်း ဖွဲ့ ဖွင့်ချိတ်ဆက်၍ ကျေးရွာဖွံ့ဖြိုး  
ရေးလုပ်ငန်း ဖွားကုန်အိကဦးဆောင်ကြသည်။

⇒ ဘာရေး၊ နာရေး ဖွင့် ဖတ်သတ်၍ လူငယ်ပရဟိတအဖွဲ့

ဘာသာရေးအဖွဲ့၊ အချို့သမီးရေးရာအဖွဲ့ ဖွားကုန်အိကဦးဆောင်  
ကြသည်။

⇒ လူထုပဟိပြုစီမံကိန်းလုပ်ငန်း ဖွား ဖွင့် ဖတ်သတ်၍ စီတောက်  
ကော်မတီဖွားကုန်အိကဦးဆောင်ကြသည်။

⇒ ခြေစာရင်းခွဲ၊ သမဂ္ဂ၊ ကျန်းမာရေးအဖွဲ့၊ ဝိုက်ဘက်၊ ရဲစခန်း၊  
ပညာရေးဝန်ထမ်း၊ နီးသက်ငှါ၊ လူထုပဟိပြုစီမံကိန်း၊ ကျေးလက်၊  
လ.ဝ.ကနဲ့ ပညာရေးခွဲတို့ ဖွင့် ဖွင့်ချိတ်ဆက်၍ အုပ်ချုပ်ရေးအဖွဲ့  
ဆောင်ရွက်ချိတ်ဆက်၍ လုပ်ဆောင်ကြသည်။





၆.၆ ပင့်ကူအိမ်ကွန်ယက် နှင့် သုံးသပ်ချက်

ပင့်ကူအိမ်သုံးသပ်ခြင်း (စာမျိုးသစ်) >  
 ကျေးဇူး - ဒီပဲယော်တန်း  
 အုပ်စု - ကျေးတောင်

မြို့နယ် - ပျော်ဘွယ်  
 နေ့ရက် - ၂၆.၁၀.၂၀၁၉

- အတွင်းအပူအခွင့်အလမ်းရရှိမှု
- အားလုံးပါဝင်မှု
- အဆင်ပြေမှု
- အခွင့်အလမ်းရရှိမှု
- အကျိုးကျေးဇူးရှိမှု
- အမြောက်အမြား
- အားလုံးပါဝင်မှု
- အားလုံးပါဝင်မှု

ဦးဆောင်ဆွေးနွေးသူ - ဒေါ်စိစိဆန်းလွင်  
 ပါဝင်ဆွေးနွေးသူ - ၈၀၇၂  
 မှတ်တမ်းတင်သူ - ဒေါ်ဝေဝေမာသစ်  
 အချိန် - ၁:၀၀pm





ပထမကုဒ်ကိစ္စသုံးသပ်ခြင်းအကျဉ်းချုပ် >  
 ကျေးဇူး - ဒဟတ်တန်  
 အုပ်စု - ကျွဲတောင်  
 မြို့နယ် - ဟော်ဘွယ်  
 ဇန်နဝါရီ - ၂၆.၁၀.၂၀၁၉

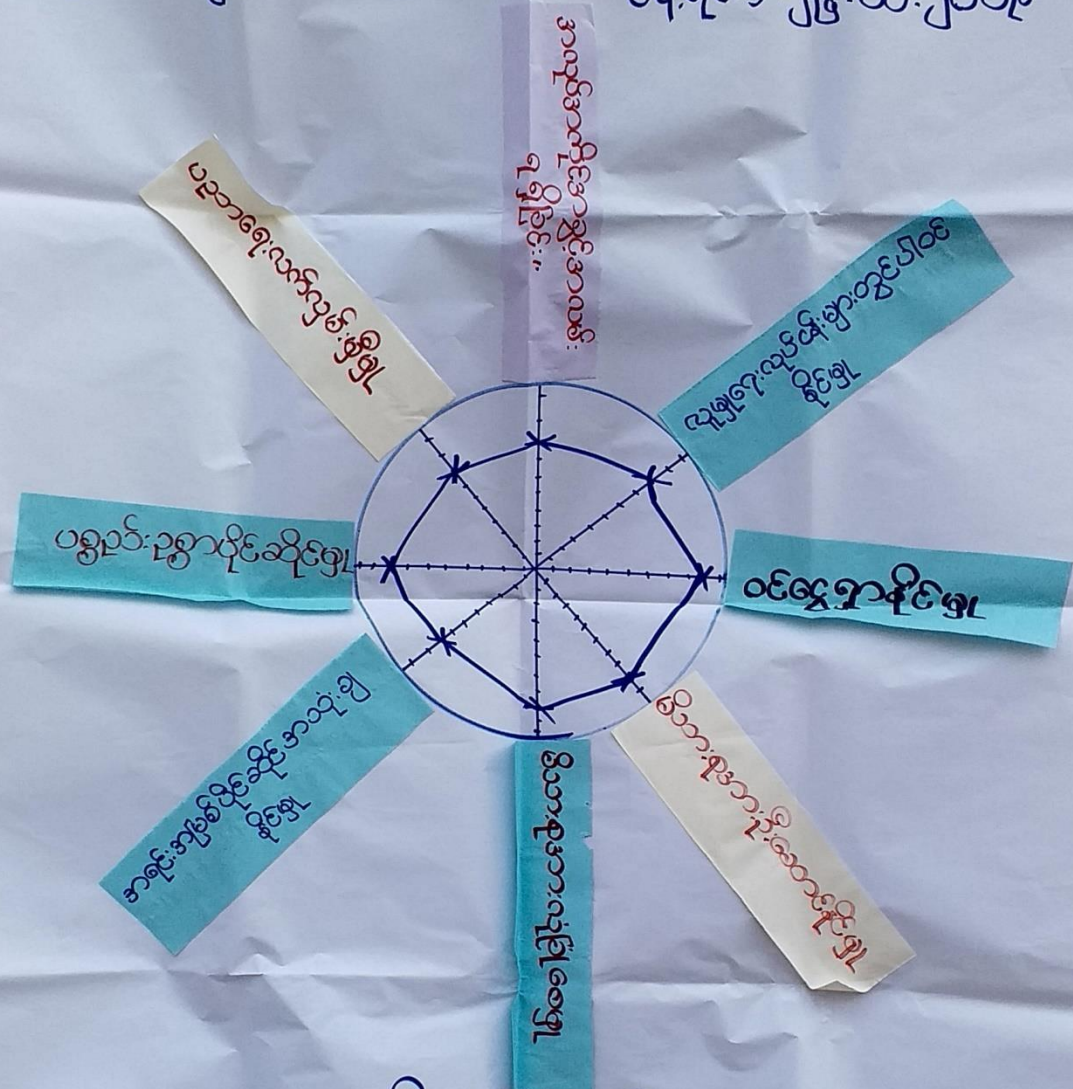

ဦးဆောင်ဆွေးနွေးသူ - ဦးစောစော  
 ပါဝင်ဆွေးနွေးသူ - ကျား (၈) > ဇနီး - ဦးဆန်းလွင်အုန်း  
 မှတ်တမ်းတင်သူ - ဒေါ်ဝေဝေမာမာ > အချိန် - ၀:၀၀ PM





ပင်လယ်အော်သုံးသပ်ပြင် - အချိုးသား + အချိုးသမီး >  
 ကျေးရွာ - ဒဟင်တန်  
 အုပ်စု - ကျေးတော

မြို့နယ် - ပျော်သွယ်  
 ဧရိယာ - ၂၆.၀၀၂၀၁၉

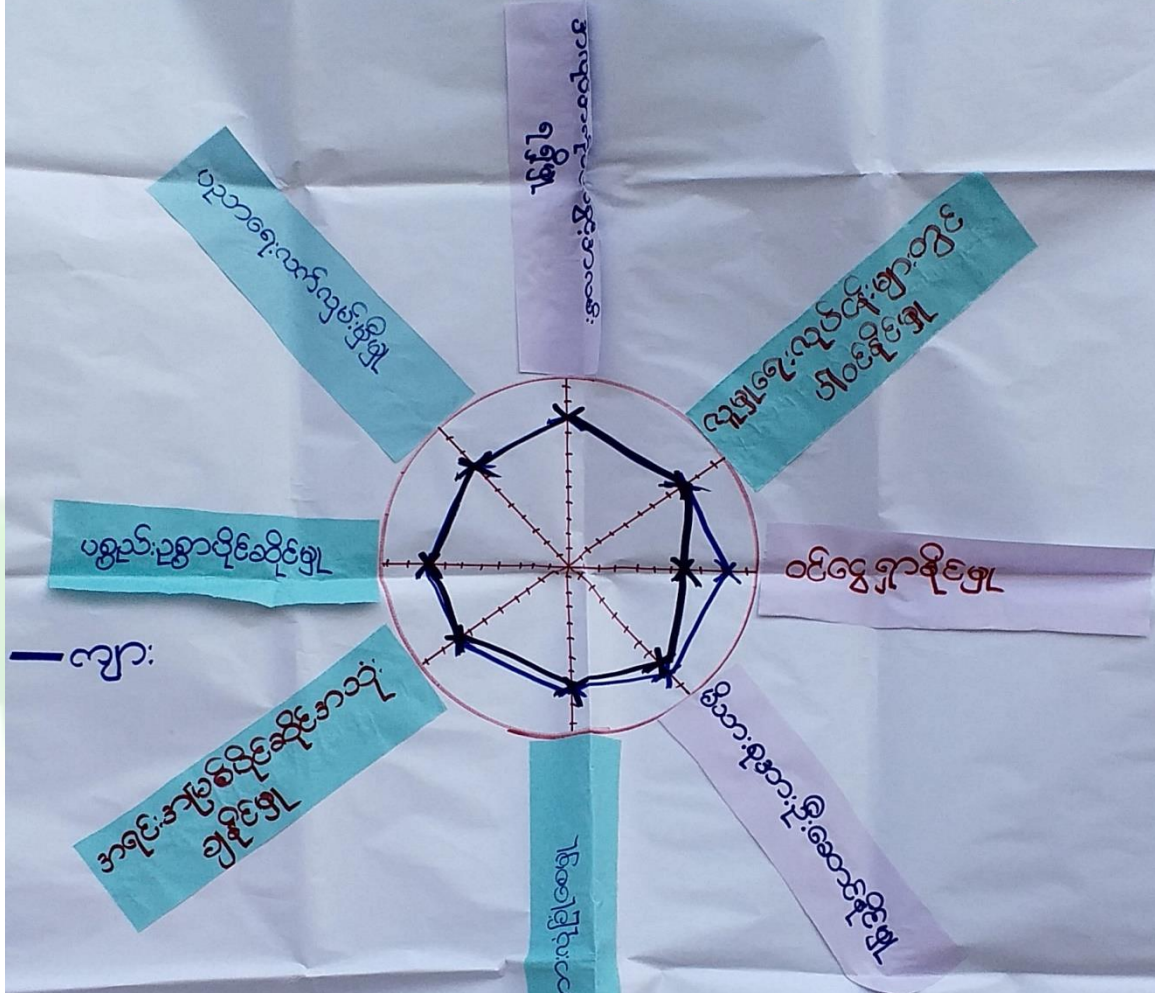

ဦးဆောင်ဆွေးနွေးသူ - ဦးမောင်မောင်  
 ဒေါ်စိန်ဆန်းလွင်  
 ပါဝင်ဆွေးနွေးသူ - ကျား (၁၆)၊ (၁၄) >  
 မှတ်တမ်းတင်သူ - ဒေါ်ဝေဝေမာမာ

အချိန် - ၀:၀၀၂၀၁၈  
 ဧရိယာ - ဦးဆန်းလွင်နေ  
 အိမ်





ပင့်ကူအိမ်ကွန်ယက်သုံးသပ်ချက်။

ပင့်ကူအိမ်သုံးသပ်ခြင်း  
 အမျိုးသား + အမျိုးသမီး  
 ဆွေးနွေးခြင်းနှင့်ဆန်းစစ်ခြင်း  
 Δဝင်ငွေရှာနိုင်ဖို့၊ မိသားစုပေါ်တွင် ဦးဆောင်နိုင်ဖို့တို့တွင်  
 အမျိုးသမီးများက အမျိုးသားများထက် အနည်းငယ်  
 အားနည်းကြသည်။

Δ စီမံကိန်းပထမဇယပ်အစတွင် ပစ္စည်းဥစ္စာပိုင်ဆိုင်မှု၊  
 ပညာရေးလက်လှမ်းမီမှု၊ အလုပ်အကိုင်အခွင့်အလမ်း၊  
 ရရှိမှု၊ လူမှုရေးလုပ်ငန်းများတွင် ပါဝင်နိုင်မှု၊ မိသားစု  
 အားလုံခြုံရေး၊ အရေးအမြစ်ခိုင်ဆိုင်အသုံးပြုနိုင်  
 မှုတို့တွင် အမျိုးသားများထက် အားနည်းကြသော်  
 လည်း စီမံကိန်း၏ သဘောတရားများ၊ ကျား၊ မိသားစု  
 တူညီမှု၊ ဆုံးဖြတ်ချက်ချနိုင်မှုတို့ကို ရဲရဲဝံ့ဝံ့လုပ်  
 ဆောင်နိုင်ခဲ့ကြပြီး အလုပ်အကိုင်အခွင့်အလမ်းများ၊  
 တန်တူရရှိခဲ့ကြပြီး လုပ်အားခများလည်း တန်းတူ  
 ရရှိလာသောကြောင့် အမျိုးသမီးများ၏ စွမ်းဆောင်  
 ရည်များ စီမံကိန်းနောက်ဆုံးနှစ်တွင် ပိုမိုကောင်းမွန်  
 လာကြောင်းတွေ့ရသည်။





၆.၈ ကျေးရွာ၏ မျော်မှန်းချက်(၄)နှစ်စာကျေးရွာဖွံ့ဖြိုးရေးအစီအစဉ်

ကျေးရွာ - ဒဟတ်တန်၊  
အုတ်စု - ကျုံတောင် (အချို့သမီး)၊ ပြိုနပ် - မွေတုပင်  
နေ့ရက် - ၂၆.၁၀.၂၀၁၉

အခက်အခဲအထားအဆီးများ	မျှော်မှန်းချက်(စောင် ၅နှစ်)	ဖွံ့ဖြိုးရေးလုပ်ငန်းများ
<p>၁ ကုန်ထုတ်လမ်းမရှိသော ကြောင်ဝင်ဖွဲ့နည်းပါးခြင်း။</p> <p>၂ အချို့နေရာများတွင် လျှပ်စစ်မီးမရှိသောကြောင့် အသေးစားလုပ်ငန်းများ မလုပ်နိုင်ခြင်း။</p> <p>၃ တံတားမရှိသောကြောင့် မိုးရာသီတွင် သွားလာရခက်ခဲခြင်း။</p> <p>၄ စာကြည့်တိုက်မရှိ၍ မဟာသုတနည်းပါးခြင်း။</p> <p>၅ အလုပ်အကိုင်အခွင့်အလမ်းနည်းပါးခြင်း။</p>	<p>၁ ကုန်ထုတ်လမ်းရှိပြီး ဝင်ငွေများ တိုးပွားလာစေရန်။</p> <p>၂ လျှပ်စစ်မီးရရှိပြီး စက်မှုလုပ်ငန်းများ လုပ်နိုင်ရန်။</p> <p>၃ တံတားရှိပြီး မိုးရာသီတွင် သွားလာရလွယ်ကူစေရန်။</p> <p>၄ စာကြည့်တိုက် တွင်ရှိလာပြီး မဟာသုတများကို ပွားစေရန်။</p> <p>၅ အလုပ်အကိုင်အခွင့်အလမ်း ရရှိပြီး သက်မွေးမှုလုပ်ငန်းများ လုပ်ကိုင်နိုင်ရန်။</p>	<p>၁ ကုန်ထုတ်လမ်း ကျောက်ဆွေလမ်း ခင်းခြင်း။</p> <p>၂ လျှပ်စစ်မီး တိုင်တိုင်း ချဲ့ခြင်း။</p> <p>၃ ချောင်းကူးတံတား ခေ့ဆောက်ခြင်း။</p> <p>၄ စာကြည့်တိုက် အစဉ်ဆောက်ခြင်း။</p> <p>၅ သက်မွေးမှုလုပ်ငန်း အစဉ်ဆောက်ခြင်း။</p> <p>၆ စက်ချုပ်သင်တန်း</p>
<p>ဦးဆောင်ဆွေးနွေးသူ - ဒေါ်စိန်ဆန်းလွင်</p> <p>ပါဝင်ဆွေးနွေးသူ - ၆ (၁) နေရာ - ဦးဆန်းလွင်၊ နေအိမ်</p> <p>မှတ်တမ်းတင်သူ - ဒေါ်မေမေစာသွယ်</p> <p>အချိန် - ၁:၀၀pm</p>		





ကျေးဇူး - ဒဟာဝ်တန်  
 ဒုပ္ပန် - ကျူတောဝ်  
 <အမျိုးသား>

မြို့နယ်-ပျော်ဘွယ်  
 ရေ့ရက် - ၂၆.၁၀.၂၀၁၉

အခက်အခဲအတာအာ ဆီးဗျာ:	ချွန်ဖွန်: ချက် (အောင် ၅၅၆)	ဖွံဖြိုးရေးလုပ်ငန်းဗျာ:
<p>၁ ကုန်ထုတ်လမ်း: မရှိသော          ကြောင့်ဝင်ငွေနည်းပါးခြင်း          ၂ အချို့ရေရာများတွင်လျှင်          စစ်စီး မရှိသောကြောင့်          အသေစားလုပ်ငန်းဗျာ          မလုပ်နိုင်ခြင်း။</p> <p>၃ တံတား: မရှိသော          ကြောင့် ဖို့ကုသိတွင်          သွားလာရခက်ခဲခြင်း။</p> <p>၄ ဆေးပေးခန်း: မရှိသော          ကြောင့် ကျန်းမာရေး          အခက်အခဲဖြစ်ခြင်း။</p>	<p>၁ ကုန်ထုတ်လမ်း: ရှိပြီး          ဝင်ငွေများတိုးပွား          လာစေရန်။</p> <p>၂ လျှပ်စစ်စီး: ၇ ရှိပြီး          စက်မှုလုပ်ငန်းဗျာ          လုပ်နိုင်ရန်။</p> <p>၃ တံတား: ရှိပြီး ဖို့ကု          သိတွင် သွားလာရ          လွယ်ကူစေရန်။</p> <p>၄ ဆေးပေးခန်း: ရှိပြီး          ကျန်းမာရေးအကျွတ်          အဆင်ပြေစေရန်။</p>	<p>၁ ကုန်ထုတ်လမ်း: ကျောက်          ဆွေးဆင်းခြင်း။</p> <p>၂ လျှပ်စစ်စီး: တိုင်တိုး          ခဲ့ခြင်း။</p> <p>၃ ချောင်းကူးတံတား          တည်ဆောက်ခြင်း။</p> <p>၄ ကျေးလက်ဆေးပေး          ခန်း တည်ဆောက်          ခြင်း။</p>

ဦးဆောင်ဆွေးနွေးသူ - ဦးအောင်မျိုးသူ  
 ပါဝင်ဆွေးနွေးသူ - ကျား ၃ ဦး  
 ဖွဲ့စည်းတင်ပြသူ - ဒေါ်ဝေဝေမာမာ  
 ရေရာ - ဦးဆန်းလွင်၊ ရေဒီယို၊  
 အချိန် - ၁:၀၀ pm





ကျေးရွာ အုပ်စု	ကျေးရွာဖွံ့ဖြိုးရေးလုပ်ငန်းများ ဒဟတ်တန်း ကျေးတောင်	မြို့နယ် - ပျော်ဘွယ် နေ့စွဲ - ၂၆.၁၀.၂၀၁၉	
ဦးစားပေး အဆင့်	ဖွံ့ဖြိုးတိုးတက်ရေးလုပ်ငန်းများ	အဆိုပြုသူ	မဲအရေ အတွက်
၁	ကုန်ထုတ်လမ်းကျောက်ဆွေး လမ်းဆင်းခြင်း။	ကျား + ၁၈	၁၀၂
၂	လျှပ်စစ်ဖိတ်တိုင်တိုးချဲ့ခြင်းလုပ် ငန်း။	။	၅
၃	ချောင်းကူးတံတားတည်ဆောက် ခြင်း။	။	
၄	စာကြည့်တိုက်ဆောက်လုပ် ခြင်း။	မ	
၅	ကျေးလက်ဆေးပေးစခန်းကုသ ဆောက်ခြင်း။	ကျား	
၆	အလုပ်အကိုင်အခွင့်အလမ်း {၁၀၀၀ ဧကမြေလုပ်ငန်း}	မ	
၇	စက်ချုပ် ၁၀ ဧကတန်း	မ	





၇။ ကော်မတီဝင်များရွေးချယ်ခြင်းနှင့်ကျေးရွာဖွံ့ဖြိုးရေးအစီအစဉ်ဆောင်ရွက်မှုမှတ်တမ်းဓါတ်ပုံများ



ကော်မတီရွေးချယ်ရန် မဲရေတွက်နေစဉ်



စီမံကိန်းမိတ်ဆက်အစည်းအဝေးမှတ်တမ်းဓါတ်ပုံ



ကျေးရွာလုပ်ငန်းခွဲအတွက်အခက်အခဲများဖော်ထုတ်ဆွေးနွေးစဉ်





၇။ ကော်မတီဝင်များစာရင်း

ကျေးရွာစီမံကိန်းအထောက်အကူပြုကော်မတီ စာရင်းများ

ကျေးရွာ- ဒဟတ်တန်း

အုပ်စု-ကျူတောဝ

စဉ်	အမည်	ကျား/မ	ရာထူး
၁	ဦးမန်းခင်	ကျား	စေတနာ့ဝန်ထမ်း
၂	ဒေါ်မိုးဆန်း	မ	စေတနာ့ဝန်ထမ်း
၃	ဦးမြင့်ဝင်း	ကျား	စီထောက်ဥက္ကဋ္ဌ
၄	ဒေါ်မိမိဆန်းလွင်	မ	စီထောက်ဥက္ကဋ္ဌ
၅	ဦးအောင်မျိုးနိုင်	ကျား	ဝယ်ယူရေးဆပ်ကော်မတီဥက္ကဋ္ဌ
၆	ဦးသူရိန်ဝင်း	ကျား	ဝယ်ယူရေးဆပ်ကော်မတီ
၇	ဒေါ်ကြည်ဌေး	မ	ဝယ်ယူရေးဆပ်ကော်မတီ
၈	ဦးဖြူ	ကျား	စောင့်ကြည့်ကြီးကြပ်ရေးဆပ်ကော်မတီဥက္ကဋ္ဌ
၉	ဒေါ်ဖြူမ	မ	စောင့်ကြည့်ကြီးကြပ်ရေးဆပ်ကော်မတီ
၁၀	ဒေါ်ဌေးဌေးမော်	မ	စောင့်ကြည့်ကြီးကြပ်ရေးဆပ်ကော်မတီ
၁၁	ဦးမြင့်ဦး	ကျား	လည်ပတ်ထိန်းသိမ်းရေးဆပ်ကော်မတီဥက္ကဋ္ဌ
၁၂	ဒေါ်မြင့်မြင့်ခိုင်	မ	လည်ပတ်ထိန်းသိမ်းရေးဆပ်ကော်မတီ
၁၃	ဒေါ်အေးအေးခိုင်	မ	လည်ပတ်ထိန်းသိမ်းရေးဆပ်ကော်မတီ
၁၄	ဦးမောင်မောင်	ကျား	ကျေးရွာငွေစာရင်းကိုင်
၁၅	ဦးဝင်းနိုင်	ကျား	ဝေဖန်အကြံပြုတိုင်ကြားချက်ဖြေရှင်းရေးအဖွဲ့
၁၆	ဒေါ်မာဆန်း	မ	ဝေဖန်အကြံပြုတိုင်ကြားချက်ဖြေရှင်းရေးအဖွဲ့
၁၇			
၁၈	စုစုပေါင်း-၁၈ယောက်		ကျား(၈)ယောက်၊မ(၈)ယောက်
၁၉			
၂၀	ကျေးရွာအုပ်စုစီမံကိန်းအထောက်အကူပြုကော်မတီ		
၂၁			
၂၂	ဦးဆန်းလင်း- ဘဏ္ဍာရေးဆပ်ကော်မတီဥက္ကဋ္ဌ		
၂၃	ဒေါ်အေးနွယ် -ဘဏ္ဍာရေးဆပ်ကော်မတီအဖွဲ့ဝင်		
၂၄	ဦးဇော်ဟိန်း-ကျေးရွာအုပ်စုစီထောက်ဥက္ကဋ္ဌ		
၂၅	ဒေါ်ဆန်းယုမော်-ကျေးရွာအုပ်စုစီထောက်ဥက္ကဋ္ဌ		

၈။ ကျေးရွာအခြေခံအချက်အလက်များ (ပုံစံ-၁)



ပုံစံ - ၀ - ၁ ကျေးရွာအခြေခံအချက်အလက်များ (Form PC 1)

လမ်းညွှန်ချက်။ ကျေးရွာတစ်ရွာသို့ ပထမဆုံးမိတ်ဆက်ခရီး သွားရောက်သောအခါ လူထုစည်းရုံးရေးမှူးသည် ကျေးရွာ ခေါင်းဆောင်များအား ကျေးရွာအချက်အလက်များကို မေတ္တာရပ်ခံ၍ တောင်းခံရသည်။ ဤအချက်အလက်များကို စီမံကိန်း မိတ်ဆက်အစည်းဝေးမတိုင်မီတောင်းခံရမည်။ စီမံကိန်းမိတ်ဆက်အစည်းဝေးတွင် လူထုစည်းရုံးရေးမှူးသည် ဤအချက်အလက် များအား စစ်ဆေးပြီး မှန်ကန်အောင်ပြုလုပ်ရမည်။ ပြီးနောက်တွင် လူထုစည်းရုံးရေးမှူးမှ သတင်းအချက်အလက်ထံသို့ Tablets မှ တဆင့် ဖြည့်သွင်းရမည်။

ကျေးရွာခေါင်းဆောင် အမည် ဦးဆန်းလွင်	ကျေးရွာခေါင်းဆောင်၏ ဖုန်းနံပါတ် ၀၉-၄၅၇၄၀၂၃၃၈	လူထုစည်းရုံးရေးမှူး၏ အမည် ဦးဇော်ဝေ
ပြည်နယ်တိုင်းဒေသကြီး မန္တလေးမြို့နယ်	ကျေးရွာအုပ်စု ကျေးရွာ	ကျေးရွာ ဒဟတ္တ

က။ လူဦးရေ

လူမျိုးစု	အိမ်ထောင်စုအရေအတွက်	ကိုးကွယ်သည့်ဘာသာ	အိမ်ထောင်စုအရေအတွက်
လူမျိုးစု (၁) ဗမာ	၈၈	ဘာသာ (၁) ဗုဒ္ဓ	၈၈
လူမျိုးစု (၂) -----		ဘာသာ (၂) -----	
လူမျိုးစု (၃) -----		ဘာသာ (၃) -----	
လူမျိုးစုရော -----		ဘာသာရော -----	
အခြား	အရေအတွက်		
မသန်စွမ်းသူများ	၁		
သက်ကြီးရွယ်အိုများ (၆၅ နှစ် နှင့် အထက်)	၃၅		
စစ်ဘေးရှောင်	-	-	-

	အမျိုးသား (အရေအတွက်)	အမျိုးသမီး (အရေအတွက်)
လူဦးရေ		
လူမျိုးစု (၁) ဗမာ	၁၉၇	၂၂၆
လူမျိုးစု (၂) -----		
လူမျိုးစု (၃) -----		
အခြား		
အိမ်ထောင်စဦးစီး	၇၆	၁၂

(ခ) အခြေခံအဆောက်အအုံ အသုံးအဆောင်များ

စာသင်ကျောင်း	အမှတ် ခြံစံပါ	ကျန်းမာရေး	အမှတ် ခြံစံပါ	ဘာသာရေး အဆောက် အအုံများ	အမှတ် ခြံစံပါ





အထက်တန်းကျောင်း	<input type="checkbox"/>	ဆေးရုံ	<input type="checkbox"/>	စေတီ	<input type="checkbox"/>
အလယ်တန်းကျောင်း	<input type="checkbox"/>	ကျန်းမာရေးဌာန	<input type="checkbox"/>	ဘုန်းကြီးကျောင်း	<input type="checkbox"/>
မူလတန်းကျောင်း	<input type="checkbox"/>	ကျန်းမာရေးဌာနခွဲ	<input type="checkbox"/>	ဟိန္ဒူဘုရားကျောင်း	<input type="checkbox"/>
မူကြိုကျောင်း	<input type="checkbox"/>	ဆေးပေးခန်း	<input type="checkbox"/>	ရေစိမ့်ကျောင်း	<input type="checkbox"/>
အခြား	<input type="checkbox"/>	အခြား	<input type="checkbox"/>	ဗလီ	<input type="checkbox"/>
				အခြား	<input type="checkbox"/>
မှတ်ချက် အခြားရွာသို့ ၇၅% ရောက်စေရန်		မှတ်ချက်		မှတ်ချက်	

(ဂ) ကျွမ်းကျင်သူများမှတ်တမ်း (ကျေးရွာတွင်နေထိုင်သော သို့မဟုတ် တခြားရွာမှလာရောက်သော ကျွမ်းကျင်သူများ)

(၁) စာသင်ကျောင်း			(၂) ကျန်းမာရေး			(၃) လက်မှုပညာရှင်		
	ရွာတွင်နေထိုင်သူ	အခြားရွာမှလာသူ		ရွာတွင်နေထိုင်သူ	အခြားရွာမှလာသူ		ရွာတွင်နေထိုင်သူ	အခြားရွာမှလာသူ
မူလတန်းပြဆရာ/မ	<input checked="" type="checkbox"/>	<input type="checkbox"/>	ဆရာဝန်	<input type="checkbox"/>	<input type="checkbox"/>	လက်သမား	<input checked="" type="checkbox"/>	<input type="checkbox"/>
အထက်တန်းပြဆရာ/မ	<input type="checkbox"/>	<input type="checkbox"/>	လက်ထောက်ကျန်းမာရေးမှူး	<input type="checkbox"/>	<input type="checkbox"/>	ပန်းရံ	<input checked="" type="checkbox"/>	<input type="checkbox"/>
အလယ်တန်းပြဆရာ/မ	<input type="checkbox"/>	<input type="checkbox"/>	အမျိုးသမီးကျန်းမာရေးဆရာမ	<input type="checkbox"/>	<input type="checkbox"/>	လျှပ်စစ်ကျွမ်းကျင်ပီးသမား	<input type="checkbox"/>	<input type="checkbox"/>
မူကြိုဆရာ/မ	<input type="checkbox"/>	<input type="checkbox"/>	သားဖွားဆရာမ	<input type="checkbox"/>	<input type="checkbox"/>	ရေပိုက်သွယ်သူ	<input type="checkbox"/>	<input type="checkbox"/>
အခြား	<input type="checkbox"/>	<input type="checkbox"/>	ပြည်သူ့ကျန်းမာရေးလုပ်သား	<input type="checkbox"/>	<input type="checkbox"/>	စက်ပြင်ဆရာ	<input type="checkbox"/>	<input type="checkbox"/>
မှတ်ချက်			မှတ်ချက်			မှတ်ချက်		

(ဃ) ကျေးရွာသို့ ရောက်ရှိနိုင်သည့် လမ်းအခြေအနေ / ကျေးရွာတစ်ရွာသည် ၎င်း၏ ကျေးရွာအုပ်စုနှင့် ဆက်သွယ်ထားသော လမ်းအခြေအနေ (အောက်ပါတို့ကို ဝိုင်းပါ)

ကျောက်ကြမ်းလမ်း      ကတ္တရာလမ်း      ကွန်ကရစ်လမ်း      မော်တော်ဆိုင်ကယ်လမ်း  
 ကျောက်ခင်းလမ်း      မြေသားလမ်း      လူသွားလမ်း      အခြား \_\_\_\_\_

(င) ကျေးရွာဖွံ့ဖြိုးမှုစီမံချက်

- (၁) လူထုဗဟိုပြုစီမံကိန်းမစတင်မှီ ဤကျေးရွာတွင်ကျေးရွာဖွံ့ဖြိုးမှု စီမံချက်ရှိခဲ့ပါသလား? ဝိုင်းပါ  
ရှိပါသည်/မရှိပါ/မသိပါ
- (၂) ရှိခဲ့ပါလျှင် ဤစီမံချက်ကို မည်သည့် ခုနှစ်တွင်ပြင်ဆင်ခဲ့ပါသနည်း? နှစ်-----/မသိပါ
- (၃) ဤစီမံချက်ကို မြို့နယ်မှအတည်ပြုခဲ့ပါသလား? ပြုခဲ့ပါသည်/မပြုခဲ့ပါ /မသိပါ

(စ) ခရီးအကွာအဝေး

- (၁) ဤကျေးရွာ၏ဗဟိုမှ ၎င်းကျေးရွာအုပ်စု၏ဗဟိုအထိ ခရီးခိုင်မည်မျှကွာဝေးသနည်း? မိုင်-----/မသိပါ
- (၂) ဤကျေးရွာမှ ၎င်းကျေးရွာအုပ်စုဗဟိုအထိ သွားလာရာတွင်ကြာမြင့်သည့်အချိန်။

ခြောက်သွေ့ရာသီတွင်ကြာချိန် ----- ထော်လာရီ/မော်တော်ဆိုင်ကယ်/ခြေလျင်/လား/မော်တော်ဘုတ်/  
 အခြား -----  
 မိုးရာသီတွင်ကြာချိန် ----- ထော်လာရီ/မော်တော်ဆိုင်ကယ်/ခြေလျင်/လား/မော်တော်ဘုတ်/  
 အခြား -----



(ဆ) ပတ်ဝန်းကျင်ဆိုင်ရာ သဘာဝဘေးအန္တရာယ်

ဤကျေးရွာတွင် ရေကြီးခြင်းကဲ့သို့ သဘာဝဘေးအန္တရာယ်ကျရောက်ဖူးခြင်း ရှိပါသလား။

မရှိပါ  ရှိပါသည် ရှိလျှင်ဖော်ပြပါ -----

(ဇ) ကျေးရွာတွင် ဖွဲ့စည်းထားသော အဖွဲ့အစည်းများ

လူထုဗဟိုပြုစီမံကိန်းမတိုင်မီ ဤကျေးရွာတွင် ကျေးရွာဖွံ့ဖြိုးရေးအတွက် အစိုးရ (သို့) ရွာသားများကိုယ်တိုင်(သို့) စီမံကိန်းတစ်ခုခုမှ ဖွဲ့စည်းထားသည့် အဖွဲ့အစည်းများရှိပါသလား။

(၁) -----

(၂) -----

(ဈ) အထွေထွေအုပ်ချုပ်ရေး ဦးစီးဌာန (GAD) မှ မှတ်တမ်းတင်ထားခြင်း

ဤကျေးရွာသည် အထွေထွေအုပ်ချုပ်ရေး ဦးစီးဌာန (GAD) မှ မှတ်တမ်းတင်ထားမှု ရှိပါသလား။

မရှိပါ  ရှိပါသည်

ကျေးရွာခေါင်းဆောင်

အမည် စန်းလွင်

လက်မှတ် [Signature] နေ့စွဲ 7.2.17

လူထုစည်းရုံးရေးမှူး

အမည် ဒိုးမြင့်ဆော်

လက်မှတ် [Signature] နေ့စွဲ 7/2/17





ဒုတိယနှစ်စက်ဝန်း

ပုံစံ - ၈ - ၁ ကျေးရွာအခြေအခင်းအချက်အလက်များ (Form PC 1)

လယ်ယာနှင့်မြို့နယ်၊ ကျေးရွာအခြေအခင်း၊ မြေပုံဖော်ပြချက်အပေါ် အခြေခံ၍ လူထုစည်းရုံးရေးအဖွဲ့သည် ကျေးရွာ  
ပေါင်းစည်းမှုအား ကျေးရွာအခြေအခင်းအချက်အလက်များကို မေတ္တာရပ်ခံ၍ စတင်စီမံရမည်။ ဤအချက်အလက်များကို စီမံကိန်း  
မိတ်ဆက်အခြေအခင်းအပေါ်စီမံစတင်စီမံရမည်။ စီမံကိန်းဖော်ပြချက်အပေါ်တွင် လူထုစည်းရုံးရေးအဖွဲ့သည် ဤအချက်အလက်  
များအား စစ်ဆေးပြီး ပုံစံကိန်းအောင်ဖြည့်ရမည်။ ပြီးနောက်တွင် လူထုစည်းရုံးရေးအဖွဲ့ သတင်းအချက်အလက်ထိသို့ Tablets မှ  
အထက် ဖြည့်သွင်းရမည်။

ကျေးရွာအခြေအခင်းအဖွဲ့အစည်း  
ဦးစီးဌာန  
ပြည်နယ်အစိုးရအဖွဲ့၊ ကျေးရွာအခြေအခင်း ဦးစီးဌာန၊ ရန်ကင်း၊ ကျေးရွာအခြေအခင်း အဖွဲ့၊ ကျေးရွာ ၁၂၀၀၀၀၀

ကျေးရွာအခြေအခင်းအဖွဲ့အစည်း ဝန်ထမ်း  
၀၄-၄၅၇၄၀၇၃၅၅  
၀၅/၀၆/၂၀၂၀

လူထုစည်းရုံးရေးအဖွဲ့အစည်း အဖွဲ့  
ကျေးရွာ ၁၂၀၀၀၀၀

ကျေးရွာအခြေအခင်း ၃၉၂

လူမျိုးစု	အိမ်ထောင်စုအရေအတွက်	ကိုးကွယ်သည့်ဘာသာ	အိမ်ထောင်စုအရေအတွက်
လူမျိုးစု (၁) - မြန်မာ	၅၆၅	ဘာသာ (၁) - ဗုဒ္ဓ	၅၆၅
လူမျိုးစု (၂) -----		ဘာသာ (၂) -----	
လူမျိုးစု (၃) -----		ဘာသာ (၃) -----	
လူမျိုးစုရော -----		ဘာသာရော -----	
အခြား	အရေအတွက်		
မသန်စွမ်းသူများ	၁		
သက်ကြီးရွယ်အိုများ (၆၅ နှစ် နှင့် အထက်)	၄၁		
စစ်ဘေးရှောင်	-		

	အမျိုးသား (အရေအတွက်)	အမျိုးသမီး (အရေအတွက်)
လူဦးရေ		
လူမျိုးစု (၁) - မြန်မာ	၁၇၇	၂၀၅
လူမျိုးစု (၂) -----		
လူမျိုးစု (၃) -----		
အခြား		
အိမ်ထောင်စုဦးစီး	၆၈	၁၈

(ခ) အခြေအခင်းအဖွဲ့အစည်းအဖွဲ့အစည်းများ

စာသင်ကျောင်း	အမှတ် ခြံပါ	ကျန်းမာရေး	အမှတ် ခြံပါ	ဘာသာရေး အဆောက် အအုံများ	အမှတ် ခြံပါ









ပတ်ဝန်းကျင်ဆိုင်ရာ သဘာဝတောအန္တရာယ်  
 ဤကျေးရွာတွင် ခေကြီးခြင်းကိုယ်၊ သဘာဝတောအန္တရာယ်ကုရေးကော်မရှင်း ခြိုမ်း ခြိုမ်းသလား။  
 မရှိပါ = ခြိုမ်းသည် ခြိုမ်းခြင်းမရှိပါ

(ခ) ကျေးရွာတွင် ခြိုမ်းထားသော အခွဲအစည်းများ  
 လူထုပေါ်ပြန်ပေးရန်အတွက် ဤကျေးရွာတွင် ကျေးရွာဖွံ့ဖြိုးရေးအတွက် အစိုးရ (သို့) ရွာသားများကတိုက်ပိုင်(သို့) စီမံကိန်းတင်စားမှု  
 ခြိုမ်းထားသည့် အခွဲအစည်းများရှိပါသလား။

၀) \_\_\_\_\_  
 ၁) \_\_\_\_\_

(ဂ) အထွေထွေအုပ်ချုပ်ရေး ဦးစီးဌာန (GAD) မှ မှတ်တမ်းတင်ထားခြင်း  
 ဤကျေးရွာသည် အထွေထွေအုပ်ချုပ်ရေး ဦးစီးဌာန (GAD) မှ မှတ်တမ်းတင်ထားမှု ခြိုမ်းသလား။  
 = မရှိပါ = ခြိုမ်းသည်

● ကျေးရွာခေါင်းဆောင်	အမည် - ဦးဆန်းလွင်
	လက်မှတ်  ဇေ.ရဲ့ ၂၉.၀၀.၂၀၁၇
● လူထုစည်းရုံးရေးမှူး	အမည် - မောင်ဝင်းဇော်
	လက်မှတ်  ဇေ.ရဲ့ ၂၉.၀၇.၂၀၁၇



တတိယနှစ်စက်ဝန်း

မူ ၇၆၁

ပုံစံ - ၈ - ၁ ကျေးရွာအခြေခံအချက်အလက်များ (Form PC 1)

လမ်းညွှန်ချက်၊ ကျေးရွာတစ်ရွာသို့ ပထမဆုံးမိတ်ဆက်ခရီး သွားရောက်သောအခါ လူထုစည်းရုံးရေးမှူးသည် ကျေးရွာ ခေါင်းဆောင်များအား ကျေးရွာအချက်အလက်များကို မေတ္တာရပ်ခံ၍ တောင်းခံရမည်။ ဤအချက်အလက်များကို စီမံကိန်း မိတ်ဆက်အစည်းဝေးမတိုင်မီတောင်းခံရမည်။ စီမံကိန်းမိတ်ဆက်အစည်းဝေးတွင် လူထုစည်းရုံးရေးမှူးသည် ဤအချက်အလက် များအား စစ်ဆေးပြီး မှန်ကန်အောင်ပြုလုပ်ရမည်။ ပြီးနောက်တွင် လူထုစည်းရုံးရေးမှူးမှ သတင်းအချက်အလက်ထံသို့ Tablets မှ တစ်ဆင့် ဖြည့်သွင်းရမည်။

ကျေးရွာခေါင်းဆောင် အမည် <b>ဦးစန်းလှ</b>	ကျေးရွာခေါင်းဆောင်၏ ဖုန်းနံပါတ် <b>၀၅-၄၀၄၀၈၆၄၃၃</b>	လူထုစည်းရုံးရေးမှူး၏ အမည်
မြည်နယ်တိုင်းဒေသကြီး	မြို့နယ်	ကျေးရွာအုပ်စု

က။ လူဦးရေ **၈၅၅**      ပျော်ရွယ် **၈၅၅**      ကျူတောဝ      ဒဟက်ဆာရ်

လူမျိုးစု	အိမ်ထောင်စုအရေအတွက်	ကိုးကွယ်သည့်ဘာသာ	အိမ်ထောင်စုအရေအတွက်
လူမျိုးစု (၁) --- <b>ဗမာ</b> ---	<b>၈၅၅</b>	ဘာသာ (၁) --- <b>ဗုဒ္ဓ</b> ---	<b>၈၅၅</b>
လူမျိုးစု (၂) -----		ဘာသာ (၂) -----	
လူမျိုးစု (၃) -----		ဘာသာ (၃) -----	
လူမျိုးစုရော -----		ဘာသာရော -----	

အခြား	အရေအတွက်
မသန်စွမ်းသူများ	<b>၁</b>
သက်ကြီးရွယ်အိုများ (၆၅ နှစ် နှင့် အထက်)	<b>၃၅</b>
စစ်ဘေးရှောင်	<b>-</b>

	အမျိုးသား (အရေအတွက်)	အမျိုးသမီး (အရေအတွက်)
လူဦးရေ		
လူမျိုးစု (၁) --- <b>ဗမာ</b> ---	<b>၅၉၄</b>	<b>၂၆၁</b>
လူမျိုးစု (၂) -----		
လူမျိုးစု (၃) -----		
အခြား		
အိမ်ထောင်ဦးစီး	<b>၆၂</b>	<b>၂၃</b>

(ခ) အခြေခံအဆောက်အအုံ အသုံးအဆောင်များ

စာသင်ကျောင်း	အမှတ် ခြံပေါ	ကျန်းမာရေး	အမှတ် ခြံပေါ	ဘာသာရေး အဆောက် အအုံများ	အမှတ် ခြံပေါ
--------------	-----------------	------------	-----------------	----------------------------	-----------------





အထက်တန်းကျောင်း	<input type="checkbox"/>	ဆေးရုံ	<input type="checkbox"/>	ဝေတီ	<input checked="" type="checkbox"/>
အလယ်တန်းကျောင်း	<input type="checkbox"/>	ကျန်းမာရေးဌာန	<input type="checkbox"/>	ဘုန်းကြီးကျောင်း	<input checked="" type="checkbox"/>
မူလတန်းကျောင်း	<input checked="" type="checkbox"/>	ကျန်းမာရေးဌာနခွဲ	<input type="checkbox"/>	ဟိန္ဒူဘုရားကျောင်း	<input type="checkbox"/>
မူကြိုကျောင်း	<input type="checkbox"/>	ဆေးပေးခန်း	<input type="checkbox"/>	ခရစ်ယာန်ကျောင်း	<input type="checkbox"/>
အခြား	<input type="checkbox"/>	အခြား	<input type="checkbox"/>	ဗလီ	<input type="checkbox"/>
မှတ်ချက်		မှတ်ချက်		အခြား	<input type="checkbox"/>
				မှတ်ချက်	

(ဂ) ကျွမ်းကျင်သူများမှတ်တမ်း (ကျေးရွာတွင်နေထိုင်သော သို့မဟုတ် တခြားရွာမှလာရောက်သော ကျွမ်းကျင်သူများ)

(၁) စာသင်ကျောင်း			(၂) ကျန်းမာရေး			(၃) လက်မှုပညာရှင်		
	ရွာတွင်နေထိုင်သူ	အခြားရွာမှလာသူ		ရွာတွင်နေထိုင်သူ	အခြားရွာမှလာသူ		ရွာတွင်နေထိုင်သူ	အခြားရွာမှလာသူ
မူလတန်းပြဆရာ/မ	<input checked="" type="checkbox"/>	<input checked="" type="checkbox"/>	ဆရာဝန်	<input type="checkbox"/>	<input type="checkbox"/>	လက်သမား	<input checked="" type="checkbox"/>	<input type="checkbox"/>
အထက်တန်းပြဆရာ/မ	<input type="checkbox"/>	<input type="checkbox"/>	လက်ထောက်ကျန်းမာရေးမှူး	<input type="checkbox"/>	<input type="checkbox"/>	ပန်းရံ	<input checked="" type="checkbox"/>	<input type="checkbox"/>
အလယ်တန်းပြဆရာ/မ	<input type="checkbox"/>	<input type="checkbox"/>	အမျိုးသမီးကျန်းမာရေးဆရာမ	<input type="checkbox"/>	<input type="checkbox"/>	လျှပ်စစ်ကျွမ်းကျင်ပီးသမား	<input type="checkbox"/>	<input type="checkbox"/>
မူကြိုဆရာ/မ	<input type="checkbox"/>	<input type="checkbox"/>	သားဖွားဆရာမ	<input type="checkbox"/>	<input type="checkbox"/>	ရေပိုက်သွယ်သူ	<input checked="" type="checkbox"/>	<input type="checkbox"/>
အခြား	<input type="checkbox"/>	<input type="checkbox"/>	ပြည်သူ့ကျန်းမာရေးလုပ်သား	<input type="checkbox"/>	<input type="checkbox"/>	စက်ပြင်ဆရာ	<input checked="" type="checkbox"/>	<input type="checkbox"/>
မှတ်ချက်			မှတ်ချက်			မှတ်ချက်		

(ဃ) ကျေးရွာသို့ ရောက်ရှိနိုင်သည့် လမ်းအခြေအနေ / ကျေးရွာတစ်ရွာသည် ၎င်း၏ ကျေးရွာအုပ်စုနှင့် ဆက်သွယ်ထားသော လမ်းအခြေအနေ (အောက်ဖက်ကိုရိုင်းပါ)

ကျောက်ကြမ်းလမ်း      ကတ္တရာလမ်း      ကွန်ကရစ်လမ်း      မော်တော်ဆိုင်ကယ်လမ်း  
 ကျောက်ခင်းလမ်း      မြေသားလမ်း      လူသွားလမ်း      အခြား \_\_\_\_\_

(င) ကျေးရွာဖွံ့ဖြိုးမှုစီမံချက်

- (၁) လူထုဗဟိုပြုစီမံကိန်းမစတင်မှ ဤကျေးရွာတွင်ကျေးရွာဖွံ့ဖြိုးမှု စီမံချက်ရှိခဲ့ပါသလား? ပိုင်းပါ  
ရှိပါသည်/မရှိပါ/မသိပါ
- (၂) ရှိခဲ့ပါလျှင် ဤစီမံချက်ကို မည်သည့် ခုနှစ်တွင်ပြင်ဆင်ခဲ့ပါသနည်း? နှစ်-----/မသိပါ
- (၃) ဤစီမံချက်ကို မြို့နယ်မှအတည်ပြုခဲ့ပါသလား? ပြုခဲ့ပါသည်/မပြုခဲ့ပါ/မသိပါ

(စ) ဓရီးအကွာအဝေး

- (၁) ဤကျေးရွာ၏ဗဟိုမှ ၎င်းကျေးရွာအုပ်စု၏ဗဟိုအထိ ဓရီးခိုင်မည်မျှကွာဝေးသနည်း? မိုင် ၁၀.၅ မသိပါ
- (၂) ဤကျေးရွာမှ ၎င်းကျေးရွာအုပ်စုဗဟိုအထိ သွားလာရာတွင်ကြာမြင့်သည့်အချိန်၊

ခြောက်ခွေ့ ရာသီတွင်ကြာချိန် ၁၀ မိနစ် ----- ထော်လာဂျီ/မော်တော်ဆိုင်ကယ်/ခြေလျင်/လား/မော်တော်ဘုတ်/  
 အခြား -----  
 မိုးရာသီတွင်ကြာချိန် ၁၀ မိနစ် ----- ထော်လာဂျီ/မော်တော်ဆိုင်ကယ်/ခြေလျင်/လား/မော်တော်ဘုတ်/  
 အခြား -----



(ဆ) ပတ်ဝန်းကျင်ဆိုင်ရာ သဘာဝဘေးအန္တရာယ်  
 ဤကျေးရွာတွင် ရေကြီးခြင်းကဲ့သို့ သဘာဝဘေးအန္တရာယ်ကျရောက်ဖူးခြင်း ရှိပါသလား။  
 မရှိပါ  ရှိပါသည် ရှိလျှင်ဖော်ပြပါ -----

(ဇ) ကျေးရွာတွင် ဖွဲ့စည်းထားသော အဖွဲ့အစည်းများ  
 လူထုဗဟိုပြုစီမံကိန်းမတိုင်မီ ဤကျေးရွာတွင် ကျေးရွာဖွံ့ဖြိုးရေးအတွက် အစိုးရ (သို့) ရွာသားများကိုယ်တိုင်(သို့) စီမံကိန်းတစ်ခုခုမှ  
 ဖွဲ့စည်းထားသည့် အဖွဲ့အစည်းများရှိပါသလား။

(၁) -----  
 (၂) -----

(ဈ) အထွေထွေအုပ်ချုပ်ရေး ဦးစီးဌာန (GAD) မှ မှတ်တမ်းတင်ထားခြင်း  
 ဤကျေးရွာသည် အထွေထွေအုပ်ချုပ်ရေး ဦးစီးဌာန (GAD) မှ မှတ်တမ်းတင်ထားမှု ရှိပါသလား။  
 မရှိပါ  ရှိပါသည်

ကျေးရွာခေါင်းဆောင်

အမည် ဦးစန်းလွင်

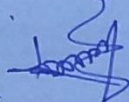
လက်မှတ်  နေ့စွဲ ၁၅.၁၀.၂၀၁၈

လူထုစည်းရုံးရေးမှူး

အမည် မော်ဝေဝေဇာတ်

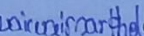
လက်မှတ်  နေ့စွဲ ၁၅.၁၀.၂၀၁၈







	အမျိုးသား(အရေအတွက်)	အမျိုးသမီး(အရေအတွက်)	စုစုပေါင်းအရေအတွက်
လူဦးရေ			
လူမျိုးစု (၁)-----	၁၉၅	၂၂၆	၄၂၁
လူမျိုးစု (၂)-----			
လူမျိုးစု (၃)-----			
အခြား			
အိမ်ထောင်ဦးစီး			

(ခ) အခြေခံအဆောက်အအုံ အသုံးအဆောင်များ

စာသင်ကျောင်း	အမှတ် ခြံပိ	ကျွန်းမာစု	အမှတ်ပြု စံပိ	ဘာသာရေးအဆောက် အအုံများ	အမှတ် ခြံပိ
အထက်တန်းကျောင်း	<input type="checkbox"/>	ဆေးရုံ	<input type="checkbox"/>	စေတီ	<input checked="" type="checkbox"/>
အလယ်တန်းကျောင်း	<input type="checkbox"/>	ကျွန်းမာစုဌာန	<input type="checkbox"/>	ဘုန်းကြီးကျောင်း	<input checked="" type="checkbox"/>
မူလတန်းကျောင်း	<input checked="" type="checkbox"/>	ကျွန်းမာစုဌာနခွဲ	<input type="checkbox"/>	ဟိန္ဒူဘုရားကျောင်း	<input type="checkbox"/>
မူကြိုကျောင်း	<input type="checkbox"/>	ဆေးပေးခန်း	<input type="checkbox"/>	ခရစ်ယာန်ကျောင်း	<input type="checkbox"/>
အခြား	<input type="checkbox"/>	အခြား	<input type="checkbox"/>	ဗလီ	<input type="checkbox"/>
				အခြား	<input type="checkbox"/>
မှတ်ချက်		မှတ်ချက်		မှတ်ချက်	







(ဂ) ကျွမ်းကျင်သူများမှတ်တမ်း (ကျေးရွာတွင်းနေထိုင်သော သို့မဟုတ် တခြားရွာမှလာပေးပတ်သော ကျွမ်းကျင်သူများ)

(၁) ဟာသင်ကျောင်း			(၂) ကျန်းမာရေး			(၃) လက်မှုငွေရှင်		
	ရွာတွင်းနေထိုင်သူ	အခြားရွာမှလာသူ		ရွာတွင်းနေထိုင်သူ	အခြားရွာမှလာသူ		ရွာတွင်းနေထိုင်သူ	အခြားရွာမှလာသူ
မူလတန်းပြဆရာ/မ	<input checked="" type="checkbox"/>	<input checked="" type="checkbox"/>	ဆေးဝန်	<input type="checkbox"/>	<input type="checkbox"/>	လက်သမား	<input checked="" type="checkbox"/>	<input type="checkbox"/>
အထက်တန်းပြဆရာ/မ	<input type="checkbox"/>	<input type="checkbox"/>	လက်ထောက်ကျန်းမာရေးမှူး	<input type="checkbox"/>	<input type="checkbox"/>	ပန်းရံ	<input checked="" type="checkbox"/>	<input type="checkbox"/>
အလယ်တန်းပြဆရာ/မ	<input type="checkbox"/>	<input type="checkbox"/>	အကျိုးသမီးကျေးမာရေးဆရာမ	<input type="checkbox"/>	<input type="checkbox"/>	လျှပ်စစ်ကျွမ်းကျင်၊ ဦးသမား	<input type="checkbox"/>	<input type="checkbox"/>
မူကြိုဆရာ/မ	<input type="checkbox"/>	<input type="checkbox"/>	သားဖွားဆရာ	<input type="checkbox"/>	<input type="checkbox"/>	ရေပိုက်သွယ်သူ	<input checked="" type="checkbox"/>	<input type="checkbox"/>
အခြား	<input type="checkbox"/>	<input type="checkbox"/>	ပြည့်သူ့ကျန်းမာရေးလုပ်သား	<input type="checkbox"/>	<input type="checkbox"/>	စက်ပြင်ဆရာ	<input checked="" type="checkbox"/>	<input type="checkbox"/>
မှတ်ချက်			မှတ်ချက်			မှတ်ချက်		

(ဃ) ကျေးရွာသို့ ရောက်ရှိနိုင်သည့်လမ်းအခြေအနေ / ကျေးရွာတွင်းရွာသည် ၎င်း၏ကျေးရွာအုပ်စုနှင့် ဆက်သွယ်ထားသောလမ်းအခြေအနေ (အောက်ပါတို့ကိုပိုင်းပါ)

- |                       |            |                |                      |
|-----------------------|------------|----------------|----------------------|
| ကျောက်ကြမ်းလမ်း       | ကတ္တရာလမ်း | ကျွန်းကရစ်လမ်း | မော်တော်ဆိုင်ကယ်လမ်း |
| <u>ကျောက်ခင်းလမ်း</u> | မြေသားလမ်း | လှသွားလမ်း     | အခြား _____          |

(င) ကျေးရွာဖွံ့ဖြိုးမှုစီမံချက်

ပိုင်းပါ

(၁) လူဝင်ပတ်ဝန်းကျင်စီမံခန့်ခွဲမှုနှင့် ကျေးရွာတွင်း ကျေးရွာဖွံ့ဖြိုးမှု

ရှိပါသည်/မရှိပါ/မသိပါ

စီမံချက်ရှိခဲ့ပါသလား?

(၂) ရှိခဲ့ပါလျှင် စီမံချက်ကို မည်သည့် နှစ်တွင် စတင်ခဲ့ပါသနည်း?

နှစ်-----/မသိပါ

(၃) စီမံချက်ကို ဖြည့်ဆည်းပေးအပ်ခြင်းရှိပါသလား?

ပြုခဲ့ပါသည်/မပြုခဲ့ပါ/မသိပါ





(၈) ခရီးအကွာအဝေး

(၁) ဤကျေးရွာ၏ပတ်ဝန်းကျင်ကျေးရွာအုပ်စု၏ပတ်ဝန်းကျင်ဆိုင်ရာမည်မျှကွာဝေးသနည်း? မိုင် ၁.၁၅ / မသိပါ

(၂) ဤကျေးရွာမှ ၎င်းကျေးရွာအုပ်စုပတ်ဝန်းကျင်အထိသွား လာရာတွင်ကြာမြင့်သည့်အချိန်။

ပြောက်သွေ ရာသီတွင်ကြာချိန် ----- ၁၀ မိနစ် ----- ဝေ ဘ်လာနီ/မော်တော်ဆိုင်ကယ်/ခြေလျင်/လား/မော်တော်ဘုတ်/

အခြား -----

မိုးရာသီတွင်ကြာချိန် ----- ၁၀ မိနစ် ----- ဝေ ဘ်လာနီ/မော်တော်ဆိုင်ကယ်/ခြေလျင်/လား/မော်တော်ဘုတ်/

အခြား -----

(ဆ) ပတ်ဝန်းကျင်ဆိုင်ရာသဘာဝဘေးအန္တရာယ်

ဤကျေးရွာတွင်ကြေကွဲခြင်းကဲ့သို့ သဘာဝဘေးအန္တရာယ်ကျရောက်ဖူးခြင်း ရှိပါသလား။

မရှိပါ  ရှိပါသည် ရှိလျှင်ဖော်ပြပါ-----

(ဇ) ကျေးရွာတွင် ဇွဲ၊ စည်းထားသော အဖွဲ့အစည်းများ

လူထုပတ်ဝန်းကျင်ဆိုင်ရာ ဤကျေးရွာတွင် ကျေးရွာဖွံ့ဖြိုးရေးအတွက် အစိုးရ(သို့) ရွာသားများကိုင်တွင်(သို့) စီမံကိန်းတစ်ခုခုမှ ဇွဲ၊ စည်းထားသည့် အဖွဲ့အစည်းများရှိပါသလား။

(၁) -----

(၂) -----

(ဈ) အထွေထွေအုပ်ချုပ်ရေး ဦးစီးဌာန (GAD) မှ မှတ်တမ်းတင်ထားခြင်း

ဤကျေးရွာသည် အထွေထွေအုပ်ချုပ်ရေး ဦးစီးဌာန (GAD) မှ မှတ်တမ်းတင်ထားမှု ရှိပါသလား။

မရှိပါ  ရှိပါသည်

ကျေးရွာခေါင်းဆောင်

အမည်

ဦးစိုးလွင်

လက်မှတ်

နေ့စွဲ ၂၂.၁၀.၂၀၁၉

လူထုစည်းရုံးရေးမှူး

အမည်

ခင်ဝေဝေမာတ်

လက်မှတ်

နေ့စွဲ ၂၂.၁၀.၂၀၁၉



၉။ ပထမနှစ်စက်ဝန်း ပုံစံ ၁-၂။ စီမံကိန်းစက်ဝန်းအချိန်ဇယား





ပုံစံ - ၀-၂ - စီမံကိန်းစက်ဝန်းအချိန်ဇယား (PC 2)

လမ်းညွှန်ချက်၊ သက်ဆိုင်ရာလုပ်ထုတ်စည်းရုံးရေးမှူး/လက်ထောက်နည်းပညာမှူးများမှ စီမံကိန်းစက်ဝန်းအဆင့်တစ်ခုစီပြီးစီးပုံစံ၊ ကျေးရွာအုပ်စုအတွက် ဤပုံစံကို ပြည့်စွမ်းရမည်။

စည်းရုံးရေးမှူး/ဝန်ထမ်း အမည် ဒေါ်အေးအေး

နေ့စွဲ ၆.၀.၂၀.၂၀၁၇

စက်ဝန်းအားအမှတ်ဖြစ်ပါ  စက်ဝန်း(၁)  စက်ဝန်း(၂)  စက်ဝန်း(၃)

ပြည်နယ်/တိုင်း မန္တလေး မြို့နယ် ပျော်ဇွယ် ကျေးရွာအုပ်စု ၂၅၂၀၈၀၀ ကျေးရွာ ဒလရှား

စီမံကိန်းစတင်ချက်အဆင့်များ	နေ့စွဲ		အစည်းအဝေးအတွက်စရိတ်သုံးစရိတ်အတွက်			
	စတင်သည့်နေ့	ပြီးဆုံးသည့်နေ့	အမျိုးသားအရေအတွက်	အမျိုးသမီးအရေအတွက်	အိမ်ထောင်စုအရေအတွက်	လူမျိုးစုတစ်ရပ်ရပ်အရေအတွက်နှင့် လူမျိုးအမည်
၁။ ကျေးရွာစီမံကိန်း စီမံဆက်အစည်းအဝေး	၆.၀.၂၀.၁၇	၆.၂.၁၇	၅၁	၂၈	၇၉	၇၉
၂။ ကျေးရွာဖွံ့ဖြိုးရေး စီမံချက်ရေးဆွဲခြင်း အစည်းအဝေး	၇.၂.၁၇	၇.၂.၁၇	၄၅	၂၇	၇၂	၇၂
၃။ ကျေးရွာအုပ်စု လုပ်ငန်းဆုံးဖြတ်ချက်ချသည့် အစည်းအဝေး	၉.၂.၁၇	၉.၂.၁၇	၇၇	၇၀	၂၁	၂၁
၄။ မြို့နယ်အဆင့် စီမံကိန်းရေးဆွဲရေး နှင့် အကောင်အထည်ဖော်ရေးကော်မတီ၏ စီမံကိန်း သုံးသပ်မှု အစည်းအဝေး						
၅။ မြို့နယ် စီမံကိန်းရေးဆွဲရေး နှင့် အကောင်အထည်ဖော်ရေး ကော်မတီ၏ဆုံးဖြတ်ချက် ရှာဖွေ အသိပေး အကြောင်းကြားသည့် အစည်းအဝေး	၁၈.၅.၁၇	၁၈.၅.၁၇	၁၆	၂၂	၃၈	၃၈
၆။ စီမံကိန်းလုပ်ငန်းခွဲစီမံချက်ရေးဆွဲခြင်း အစည်းအဝေး						
၆.၁။ စီမံကိန်းလုပ်ငန်း အကောင်အထည်ဖော်ရေးအစီအစဉ် ရေးဆွဲခြင်း	၁၈.၅.၁၇	၁၈.၅.၁၇	၁၇	၂၂	၃၉	၃၉



၆.၂။ ဝယ်ယူရေးအစီအစဉ် ရေးဆွဲခြင်း	၁၆.၅.၁၇	၁၈.၅.၁၇	၁၇	၂၇	၃၇	၂၇	၃၇	၁၇	၂၇	၃၇	၂၇	၃၇	၁၇
၆.၃။ ဘဏ္ဍာရေးဂုဏ်ကျမှု လျာထားအစီအစဉ် ရေးဆွဲခြင်း	၁၆.၆.၁၇	၁၈.၆.၁၇	၁၆	၁၇	၁၇	၁၇	၁၇	၁၇	၁၇	၁၇	၁၇	၁၇	၁၇
၆.၄။ ပြင်/ထိန်းအစီအစဉ် ရေးဆွဲခြင်း	၁၈.၅.၁၇	၁၈.၅.၁၇	၁၇	၁၇	၁၇	၁၇	၁၇	၁၇	၁၇	၁၇	၁၇	၁၇	၁၇
၇။ စီမံကိန်းလုပ်ငန်းခွဲ တိုးတက်မှု စောင့်ကြည့်အစည်းအဝေး	၂၀.၆.၁၇	၂၀.၆.၁၇	၁၇	၁၇	၁၇	၁၇	၁၇	၁၇	၁၇	၁၇	၁၇	၁၇	၁၇
၇.၁။ အစည်းအဝေး ပထမအကြိမ်													
၇.၂။ အစည်းအဝေး ဒုတိယအကြိမ်													
၇.၃။ အစည်းအဝေး တတိယအကြိမ်													
၈။ စီမံကိန်းလုပ်ငန်းခွဲ အပြီးသတ်စစ်ဆေးခြင်း အစည်းအဝေး	၂၀.၈.၁၇	၂၀.၈.၁၇	၁၇	၁၇	၁၇	၁၇	၁၇	၁၇	၁၇	၁၇	၁၇	၁၇	၁၇
၉။ လူထုစစ်ဆေးပွဲအစည်းအဝေး	၂၃.၈.၁၇	၂၃.၈.၁၇	၂၂	၂၂	၂၂	၂၂	၂၂	၂၂	၂၂	၂၂	၂၂	၂၂	၂၂





ဒုတိယနှစ်စက်ဝန်း

ပုံစံ - ၀၂ - စီမံကိန်းကော်မန်အဖွဲ့ချုပ်စာ: (PC 2)

လမ်းညွှန်ချက်၊ သက်ဆိုင်ရာလုပ်ထုံးစံများ/လက်ထောက်နည်းစာများမှ ၄ စီမံကိန်းကော်မန်းအဖွဲ့ဝင်စုံစုံစမ်းစမ်းပြီး ကျေးဇူးပြုပေးအပ်ရန် တောင်းဆိုရန် အကြောင်းကြားခြင်း

စည်းရုံးရေးမှူး/ဝန်ထမ်း အမည် - မင်းကြီး စွယ်စုံ

ဖုန်းနံပါတ် - ၉၅၀၁၂၀၀၅

စီမံကိန်းအဖွဲ့အစည်းကြီး  စီမံကိန်း(၁)  စီမံကိန်း(၂)  စီမံကိန်း(၃)

ပြည်နယ်/တိုင်း - မန္တလေး  ကျေးဇူးပြုပေးအပ်ရန်  ကျေးဇူးပြုပေးအပ်ရန်

ပြည်နယ်/တိုင်း - မန္တလေး  ကျေးဇူးပြုပေးအပ်ရန်  ကျေးဇူးပြုပေးအပ်ရန်

စီမံကိန်းအောင်မြင်မှုအဆင့်များ	နေ့စွဲ				အစည်းအဝေးတွင်တက်ရောက်သူအရေအတွက်			
	စတင်သည့်နေ့	ပြီးဆုံးသည့်နေ့	အမျိုးသားအရေအတွက်	အမျိုးသမီးအရေအတွက်	အမျိုးသားအရေအတွက်	အမျိုးသမီးအရေအတွက်	အစည်းအဝေးအရေအတွက်	လူမျိုးစုံစုံစမ်းစမ်းစစ်ဆေးမှုအရေအတွက်
၁။ ကျေးဇူးပြုပေးအပ်ရန်: မိတ်ဆက်အစည်းအဝေး	၉-၀၁-၂၀၁၇	၉-၀၁-၂၀၁၇	၀၅	၀၄	၀၅	၀၄	၀၉	၀၉
၂။ ကျေးဇူးပြုပေးအပ်ရန်: စီမံချက်ရေးဆွဲခြင်းအစည်းအဝေး	၁၀-၀၁-၂၀၁၇	၁၀-၀၁-၂၀၁၇	၀၅	၀၄	၀၅	၀၄	၀၉	၀၉
၃။ ကျေးဇူးပြုပေးအပ်ရန်: လုပ်ငန်းဆိုင်ရာဆိုင်ရာအစည်းအဝေး	၁၁-၀၁-၂၀၁၇	၁၁-၀၁-၂၀၁၇	၀၅	၀၄	၀၅	၀၄	၀၉	၀၉
၄။ မြို့နယ်အဆင့် စီမံကိန်းရေးဆွဲရေး နှင့် အကောင်အထည်ဖော်ရေးကော်မတီ၏ စီမံကိန်း သုံးသပ်မှုအစည်းအဝေး			၀၅	၀၄	၀၅	၀၄	၀၉	၀၉
၅။ မြို့နယ် စီမံကိန်းရေးဆွဲရေး နှင့် အကောင်အထည်ဖော်ရေး ကော်မတီ၏ဆိုင်ရာဆိုင်ရာ အစည်းအဝေး	၁၂-၀၁-၂၀၁၇	၁၂-၀၁-၂၀၁၇	၀၅	၀၄	၀၅	၀၄	၀၉	၀၉
၆။ စီမံကိန်းလုပ်ငန်းစဉ်စီမံခန့်ခွဲရေးအစည်းအဝေး	၁၃-၀၁-၂၀၁၇	၁၃-၀၁-၂၀၁၇	၀၅	၀၄	၀၅	၀၄	၀၉	၀၉



അ	പി	യ	ന	അ	അ	അ	അ	അ	അ
അ	പി	യ	ന	അ	അ	അ	അ	അ	അ
അ	പി	യ	ന	അ	അ	അ	അ	അ	അ
അ	പി	യ	ന	അ	അ	അ	അ	അ	അ
അ	പി	യ	ന	അ	അ	അ	അ	അ	അ
അ	പി	യ	ന	അ	അ	അ	അ	അ	അ
അ	പി	യ	ന	അ	അ	അ	അ	അ	അ
അ	പി	യ	ന	അ	അ	അ	അ	അ	അ
അ	പി	യ	ന	അ	അ	അ	അ	അ	അ
അ	പി	യ	ന	അ	അ	അ	അ	അ	അ





တတိယနှစ်စက်ဝန်း



စတုတ္ထနှစ်စက်ဝန်း



ပုံစံ - ၀ - ၂ - စီမံကိန်းစက်ဝန်းအချိန်ဇယား (PC 2)

လမ်းညွှန်ချက်၊ သက်ဆိုင်ရာလူထုဝန်ထမ်းများ/လက်ထောက်နည်းပညာများမှ စီမံကိန်းစက်ဝန်းအဆင့်တစ်စုံတစ်ရာကို ကျေးရွာအုပ်စုအတွက် ဤစံကို ဖြည့်သွင်းရမည်။

စည်းရုံးရေးမှု/ဝန်ထမ်း အမည် မပါ(ဝေဝေစာပေ)

နေ့စွဲ ၀၅.၀၀.၂၀၁၈ စက်ဝန်းအားအမှတ်ဖြစ်ပါ  စက်ဝန်း(၁)  စက်ဝန်း(၂)  စက်ဝန်း(၃)

ပြည်နယ်/တိုင်း ရွှေငွေ မြို့နယ် ပျော်ဘွယ် ကျေးရွာအုပ်စု ကျေးရွာ ဒဟက်ကုန်း

စီမံကိန်းဆောင်ရွက်မှုအဆင့်များ	နေ့စွဲ		အစည်းအဝေးတွင်တက်ရောက်သူအရေအတွက်				အိမ်ထောင်စု %
	စတင်သည့် နေ့	ပြီးဆုံးသည့် နေ့	အမျိုးသား အရေအတွက်	အမျိုးသမီး အရေအတွက်	အိမ်ထောင်စု အရေအတွက်	လူမျိုးစုတက်ရောက်သူ အရေအတွက် နှင့် လူမျိုးအမည်ပေါင်း	
၁။ ကျေးရွာစီမံကိန်း မိတ်ဆက်အစည်းအဝေး	၀၅.၀၀.၁၈	၀၅.၀၀.၁၈	၂၇	၃၃	၆၀	၉၇	၂၀
၂။ ကျေးရွာဖွံ့ဖြိုးရေး စီမံချက်ရေးဆွဲခြင်း အစည်းအဝေး	၀၅.၀၀.၁၈	၀၅.၀၀.၁၈	၂၇	၃၃	၆၀	၉၇	၂၀
၃။ ကျေးရွာအုပ်စု လုပ်ငန်းဆုံးဖြတ်ချက်ချသည့် အစည်းအဝေး	၂၀.၀၀.၁၈	၂၀.၀၀.၁၈	၀၀	၉	၂၀	၁၀	၂၀
၄။ မြို့နယ်အဆင့် စီမံကိန်းရေးဆွဲရေး နှင့် အကောင်အထည်ဖော်ရေးကော်မတီ၏ စီမံကိန်း သုံးသပ်မှု အစည်းအဝေး			၀၀	၀၀	၀၀	၀၀	၀၀
၅။ မြို့နယ် စီမံကိန်းရေးဆွဲရေး နှင့် အကောင်အထည်ဖော်ရေး ကော်မတီ၏ဆုံးဖြတ်မှုကို ရွာသူ အသိပေး အကြောင်းကြားသည့် အစည်းအဝေး			၀၀	၀၀	၀၀	၀၀	၀၀
၆။ စီမံကိန်းလုပ်ငန်းခွဲစီမံချက်ရေးဆွဲခြင်း အစည်းအဝေး			၀၀	၀၀	၀၀	၀၀	၀၀
၆.၁။ စီမံကိန်းလုပ်ငန်း အကောင်အထည်ဖော်ရေးအစီအစဉ် ရေးဆွဲခြင်း			၀၀	၀၀	၀၀	၀၀	၀၀





**စတုတ္ထနှစ်စက်ဝန်း**

ပုံစံ - ၈-၂ - စီမံကိန်းစက်ဝန်းအချိန်ဇယား (PC 2)

လမ်းညွှန်ချက်၊ ကျေးရွာအုပ်စုအတွက် ပုံစံကိုင်ကြည့်သွင်းရမည်။	သက်ဆိုင်ရာလူထုစည်းရုံးရေးမှူး/လက်ထောက်နည်းပညာမှူးများမှ	စီမံကိန်းစက်ဝန်းအဆင့်တစ်ခုစီပြီးစီးတိုင်းကျေးရွာနှင့်
စည်းရုံးရေးမှူး/လက်ထောက်နည်းပညာရေးမှူးဝန်ထမ်း အမည် - <u>ဒေါ်ဝေဝေဗမာ</u>		
နေ့စွဲ <u>၂၆.၁၀.၂၀၁၉</u>	စက်ဝန်းအားအမှတ်ပြစ်ပါ <input type="checkbox"/> စက်ဝန်း(၁) <input type="checkbox"/> စက်ဝန်း(၂) <input type="checkbox"/> စက်ဝန်း(၃) မဟုတ်စက်ဝန်း (၄)	
ပြည်နယ်/တိုင်း <u>ဗဟိုဒေသ</u>	မြို့နယ် <u>ဇေယျာသီဟ</u>	ကျေးရွာအုပ်စု <u>ကျေးရွာ</u>
		ကျေးရွာ <u>ဒုတိယတန်း</u>

စီမံကိန်းအောင်မြင်မှုအဆင့်များ	နေ့စွဲ		အစည်းအဝေးတွင်တက်ရောက်သူအရေအတွက်					
	စတင်ကုဏ် ခု.	ပြီးစုံကုဏ် ခု.	အမျိုးသား အရေ အတွက်	အမျိုးသမီး အရေ အတွက်	အိမ်ထောင် ပုဂ္ဂလိက အတွက်	လူမှုနယ်ပယ်များ အရေအတွက် နှင့် လူဦးရေအမည်	အိမ်ထောင် စုပေါင်း	အိမ်ထောင် စု %
၁။ ကျေးရွာစီမံကိန်း မိတ်ဆက်အစည်းအဝေး	၂၆.၁၀.၁၉	၂၆.၁၀.၁၉	၂၃	၂၂	၄၅	၁၈၁   ၄၅	၄၅	
၂။ ကျေးရွာဖွံ့ဖြိုးရေး စီမံချက်ရေးဆွဲခြင်း အစည်းအဝေး	၂၉.၁၀.၁၉	၂၉.၁၀.၁၉	၂၃	၂၂	၄၅	၁၈၁   ၄၅	၄၅	
၃။ ကျေးရွာအုပ်စု လုပ်ငန်းဆုံးဖြတ်ချက်ချသည့်အစည်းအဝေး	၃၁.၁၀.၁၉	၃၁.၁၀.၁၉	၁၉	၄	၂၃	၁၈၁   ၂၃	၂၃	
၄။ မြို့နယ်အဆင့်စီမံကိန်းရေးဆွဲရေးနှင့်အကောင်အထည်ဖော်ရေးကော်မတီ၏ စီမံကိန်း			၀	၀	၀	၀		

၁၀။ ပထမနှစ်စက်ဝန်း ပုံစံ ၈-၃။ ကျေးရွာဖွံ့ဖြိုးရေးဦးစားပေးအစီအစဉ်



ပုံစံ - ၈ - ၃ ကျေးရွာခွဲ၊ မြို့ရေး ဦးစားပေးအစီအစဉ် (Form PC 3)

လမ်းညွှန်ချက်၊ အဆင့်(၃) ကျေးရွာမှိုက်မှုန်းချက်အစည်းအဝေး ပြီးဆုံးသောအခါ ကျေးရွာစီမံကိန်း အထောက်အကူပြု ကော်မတီသည် လူထုစည်းရုံးရေးမှူးအကူအညီဖြင့် ဤပုံစံကိုပြည့်စုံအောင် ဖြည့်သွင်းရမည်။

လူထုစည်းရုံးရေးမှူး/ဝန်ထမ်း အမည် - **ဦး မြင့်ဇော်**

နေ့စွဲ - **၇.၂.၂၀၂၃** စက်ဝန်းအား အမှတ်ခြစ်ပါ (V)  စက်ဝန်း(၁)  
 စက်ဝန်း(၂)  စက်ဝန်း(၃)  စက်ဝန်း(၄)

ပြည်နယ်/တိုင်း **မန္တလေး** မြို့နယ် **ဖျာဖျာ** ကျေးရွာအုပ်စု **ကျေးရွာ** ကျေးရွာ **ဒဟတ္တဒိ**

က၊ အခက်အခဲအတားအဆီးများအားရှေးနှေးခြင်း - ယခုလက်ရှိအခြေအနေတွင် ဤကျေးရွာခွဲ၊ မြို့ရေးတိုးတက်ရေးအတွက် အဓိက အခက်အခဲအတားအဆီးများသည် မည်သည့်များဖြစ်ပါသနည်း။ (အမျိုးသား/သမီး အနည်းဆုံးအခက်အခဲ ၅ ခုစီဖော်ပြပါ)

အမျိုးသား အဖွဲ့မှ တင်ပြသောအခက်အခဲအတားအဆီးများ	အမျိုးသမီး အဖွဲ့မှတင်ပြသောအခက်အခဲအတားအဆီးများ
၁ ကျေးရွာများပိုင်သောစားရိပ်မထုတ်	၁ ရေကန်ရေလွှဲ မရှိရေမထွက်သောအခက်အခဲ
၂ သည့်အခက်အခဲ	၂ ကျေးလက်ဆေးစားခန်း မရှိသည့်အတွက်ကျန်းမာရေးဆက်ခံ
၃ ဆေးစားခန်း မရှိသည့်ကျေးရွာများအခက်အခဲ	၃ စာကြည့်တိုက်မရှိသည့်အတွက်ဗဟုသုတဆည်းပူးခြင်း
၄ ရေကန်ရေလွှဲ မရှိရေမထွက်သောအခက်အခဲ	၄ ဖွဲ့စည်းပေး မရှိရေ သန့်စင်မှု မလေး များ
၅ ဖျာဖျာ ရေစိုစွန်း မရှိသည့်အတွက်အခက်အခဲ	၅ စာကြည့်ရုံ ရှိသည့်အခက်အခဲ

ကလေး များ စာကြည့်ရုံ ရှိသည့်အခက်အခဲ

ခ၊ မျှော်မှန်းခြင်း - နောင်လာမည့် ( ၅ ) နှစ် အတွင်း ကျေးရွာခွဲ၊ မြို့ရေး မျှော်မှန်းလျာထားချက်များအား တင်ပြပါ။

အမျိုးသားအဖွဲ့မှ တင်ပြသောမျှော်မှန်းချက်များ	အမျိုးသမီးအဖွဲ့မှ တင်ပြသောမျှော်မှန်းချက်များ
၁ စားရုံး ပေါ် ကိစ္စများဖြေရှင်းရန်	၁ စားရုံးပေါ် ကိစ္စများဖြေရှင်းရန်
၂ လမ်းပန်းဆက်သွယ်မှုကောင်းစေရန်	၂ ဗဟုသုတ တိုးပွားစေရန်
၃ ကျေးရွာအထောက်အကူ ဖြစ်လာစေရန်	၃ ကလေးများအားပညာပေးပေးခြင်းဖြင့် ဖွဲ့စည်းပေးခြင်း
၄ အသေးစား အလုပ်အကိုင် ဖွံ့ဖြိုးရန်	၄ လမ်းပျာ မပျက်စီးစေရန်
၅ နေရာအသစ် ရေလှေကန်အစီအစဉ်	၅ လမ်းပျား ဖြူဖြင် ဖြိုးလမ်းပျား ဆက်သွယ် မှု ကောင်းမွန်စေရန်

ဂ၊ လူထုစီမံကိန်း၏ လာမည့် ( ၄ ) နှစ်အတွက် အကျုံးဝင်သော ဦးစားပေး ဖွံ့ဖြိုးတိုးတက်မှု လုပ်ငန်း အစီအစဉ်များအားဖော်ပြပါ။

အဆင့်	ကျေးရွာအတွက် ဦးစားပေး ဖွံ့ဖြိုးတိုးတက်မှု လုပ်ငန်းစဉ်များ	အဆိုပြုသူ (အမျိုးသား/အမျိုးသမီး/အမျိုးသား+အမျိုးသမီး)	ခန့်မှန်းကုန်ကျစရိတ်	အကျိုးခံစားခွင့်ရှိသူ ခန့်မှန်းခြေ အရေအတွက်
၁	ဖွဲ့စည်းပေးခြင်းဖြင့် ဖွဲ့စည်းပေးခြင်း	က+မ	၆၀၀၀၀၀	၅၂၃
၂	ရွာတွင်း ကျောက်စွန်းလမ်း	က+မ	၆၀၀၀၀	၅၂၃
၃	ဆေးစားခန်း ရေကန်ဖွဲ့စည်းခြင်း	က	၅၀၀၀၀၀	၅၅၄
၄	စာကြည့်တိုက်ဆောက်ခြင်း	မ	၆၀၀၀၀၀	၅၂၃
၅	ကျေးလက်ဆေးစားခန်း	က+မ	၆၅၀၀၀၀	၇၅၄

ယ၊ လူထုစီမံကိန်း၏ လာမည့် ( ၄ ) နှစ်အတွက် အကျုံးဝင်သော ဦးစားပေး ဖွံ့ဖြိုးတိုးတက်မှု လုပ်ငန်း အစီအစဉ်များအားဖော်ပြပါ။

အဆင့်	ကျေးရွာအတွက် ဦးစားပေး ဖွံ့ဖြိုး	အဆိုပြုသူ (အမျိုးသား/အမျိုးသမီး)	အခန်းကဏ္ဍ





	တိုးတက်မှု လုပ်ငန်းစဉ်များ	အမျိုးသမီးများ/အမျိုးသား+အမျိုးသမီး)
၁		
၂		
၃		
၄		
၅		

ခေါင်းဆောင်၊ ကျေးရွာစီမံကိန်းအထောက်အကူပြုကော်မတီမှ အတည်ပြုသည်။

အမည် ဦးဒေါ်ခင် လက်မှတ် [Signature] ဇနီး ၇၂.၂၀၀၇

၁	ကျေးရွာအုပ်စု	ကျေးရွာအုပ်စု
၂	ကျေးရွာအုပ်စု	ကျေးရွာအုပ်စု
၃	ကျေးရွာအုပ်စု	ကျေးရွာအုပ်စု
၄	ကျေးရွာအုပ်စု	ကျေးရွာအုပ်စု
၅	ကျေးရွာအုပ်စု	ကျေးရွာအုပ်စု

၁	ကျေးရွာအုပ်စု	ကျေးရွာအုပ်စု
၂	ကျေးရွာအုပ်စု	ကျေးရွာအုပ်စု
၃	ကျေးရွာအုပ်စု	ကျေးရွာအုပ်စု
၄	ကျေးရွာအုပ်စု	ကျေးရွာအုပ်စု
၅	ကျေးရွာအုပ်စု	ကျေးရွာအုပ်စု

အမှတ်	အမည်	အသက်	အခြား
၄၂၃	ဦးအောင်	၄၀	ကျေးရွာအုပ်စု
၄၂၄	ဦးအောင်	၄၀	ကျေးရွာအုပ်စု
၄၂၅	ဦးအောင်	၄၀	ကျေးရွာအုပ်စု
၄၂၆	ဦးအောင်	၄၀	ကျေးရွာအုပ်စု
၄၂၇	ဦးအောင်	၄၀	ကျေးရွာအုပ်စု

ကျေးရွာအုပ်စု	ကျေးရွာအုပ်စု	ကျေးရွာအုပ်စု	ကျေးရွာအုပ်စု	ကျေးရွာအုပ်စု
---------------	---------------	---------------	---------------	---------------



**ဒုတိယနှစ်စက်ဝန်း**

ပုံစံ - ၁ - ၂ တက္ကသိုလ်ကျောင်းသားလမ်းစဉ် (Form PC 3)

ကျောင်းသား အဖွဲ့ဝင် တက္ကသိုလ်ကျောင်းသားများအား ရှိသောလားအပ် တက္ကသိုလ်စက်ဝန်း အထောက်အကူပြု  
အောင်မြင်စွာ သုံးစွဲနိုင်စေရန်အတွက် ဤပုံစံဖြင့် ဝင်ရောက် ဖြည့်စွက်ရမည်။

ကျောင်းသားအဖွဲ့ဝင် နာမည် ဖြစ်ပေါ်စေရန်

**ဦးစိုးသော ကျောင်းသား** ဝင်ရောက်မှု အမှတ်အစား (၂) ဝင်ရောက်မှု(၁) ဝင်ရောက်မှု(၂) ဝင်ရောက်မှု(၃)

ဤပုံစံဖြင့် ဝင်ရောက်မှု ပြုစုရာတွင် တက္ကသိုလ်  
ကော်မတီဝင်များ ဝင်ရောက်မှု အမှတ်အစားများ ပြုစုရာတွင် တက္ကသိုလ်ကျောင်းသားတို့၏  
အမည် အောင်မြင်စွာ ဝင်ရောက်မှု အမှတ်အစားများ (အမျိုးသား/သမီး အနည်းဆုံးအရက်အမည် စွ  
ကိုင်ပြပါ)

အမျိုးသားအဖွဲ့ဝင် ဝင်ရောက်မှု အမှတ်အစားများ	အမျိုးသမီးအဖွဲ့ဝင် ဝင်ရောက်မှု အမှတ်အစားများ
၁။ လစ်ရှားကား ရေပိုက်စာတောင်းကြွေခွန်	၁။ လစ်ရှားကား ရေပိုက်စာတောင်းကြွေခွန်
၂။ စားရုံးကောက်ခံချိန်ကြေးရရှိ	၂။ စားရုံးကောက်ခံချိန်ကြေးရရှိ
၃။ ဇွန်လကျွေးပေးရေး	၃။ ဇွန်လကျွေးပေးရေး
၄။ လာရော့-ဆေးကုသရန်	၄။ လာရော့-ဆေးကုသရန်
၅။ စာအုပ်စာတမ်းကုန်ရန်	၅။ စာအုပ်စာတမ်းကုန်ရန်
၆။	၆။
၇။	၇။

ဝင်ရောက်မှု အမှတ်အစား - စောင်လားအပ် (၅) နှစ် အတွင်း တက္ကသိုလ်ကျောင်းသား မှတ်ပုံတင်များအား ဝင်ရောက်မှု

အမျိုးသားအဖွဲ့ဝင် ဝင်ရောက်မှု အမှတ်အစားများ	အမျိုးသမီးအဖွဲ့ဝင် ဝင်ရောက်မှု အမှတ်အစားများ
၁။ အခြား အထောက်အကူပြု	၁။ အခြား အထောက်အကူပြု
၂။ စာအုပ်စာတမ်းကုန်ရန်	၂။ စာအုပ်စာတမ်းကုန်ရန်
၃။ ကျွေးပေးရေး	၃။ ကျွေးပေးရေး
၄။ လာရော့-ဆေးကုသရန်	၄။ လာရော့-ဆေးကုသရန်
၅။ စာအုပ်စာတမ်းကုန်ရန်	၅။ စာအုပ်စာတမ်းကုန်ရန်
၆။	၆။
၇။	၇။





၈။ လူထုစီမံကိန်း၏ လာမည့် ( ၄ ) နှစ်အတွက် အကျုံးဝင်သော ဦးစားပေး ဖွံ့ဖြိုးတိုးတက်မှု လုပ်ငန်း အစီအစဉ်များအားဖော်ပြပါ။

အဆင့်	ကျေးရွာအတွက် ဦးစားပေး ဖွံ့ဖြိုးတိုးတက်မှု လုပ်ငန်းစဉ်များ	အဆိုပြုသူ (အမျိုးသားများ/ အမျိုးသမီးများ/အမျိုးသား+ အမျိုးသမီး)	ခန့်မှန်းကုန်ကျ စရိတ်	အကျိုးခံစားခွင့်ရှိသူ ခန့်မှန်းခြေ အရေ အတွက်
၁	ဗဟိုဗဟိုရေဖျော်စနစ်	လ+မ	၅၃၀၄၆၅၀	၃၉၂
၂	လျှပ်စစ်အားပေးစနစ်	လ+မ	၇၅၀၀၀၀	၃၉၂
၃	ပို့ဆောင်ရေးစနစ်	လ+မ	၇၀၀၀၀၀	၃၉၂
၄	စာကြည့်တိုက်	လ+မ	၆၅၀၀၀၀၀	၃၉၂
၅	ကျေးပြားပြင်ခြင်း	လ+မ	၆၀၀၀၀၀၀	၃၉၂
၆				
၇				

၉။ လူထုစီမံကိန်း၏ လာမည့် ( ၄ ) နှစ်အတွက် အကျုံးမဝင်သော ဦးစားပေး ဖွံ့ဖြိုးတိုးတက်မှု လုပ်ငန်း အစီအစဉ်များအားဖော်ပြပါ။

အဆင့်	ကျေးရွာအတွက် ဦးစားပေး ဖွံ့ဖြိုး တိုးတက်မှု လုပ်ငန်းစဉ်များ	အဆိုပြုသူ (အမျိုးသားများ/ အမျိုးသမီးများ/အမျိုးသား+ အမျိုးသမီး)	အခန်းကဏ္ဍ
၁			
၂			
၃			
၄			
၅			
၆			

ခေါင်းဆောင်၊ ကျေးရွာစီမံကိန်းအထောက်အကူပြုကော်မတီမှ အတည်ပြုသည်။

အမည် ----- ဦးမောင်မောင် ----- လက်မှတ် -----  ----- နေ့.ရက် ----- ၃၀.၀၁.၂၀၁၇ -----



**တတိယနှစ်စက်ဝန်း**

**ပုံစံ - စ-၃ ကျေးရွာဖွံ့ဖြိုးရေး ဦးစားပေးအစီအစဉ် (Form PC 3)**

လမ်းညွှန်ရက်၊ အဆင့်(၃)ကျေးရွာဖွံ့ဖြိုးရေးမှန်းချက်အစည်းအဝေးပြီးဆုံးသောအခါ ကျေးရွာစီမံကိန်း အထောက်အကူပြု  
 ကော်မတီသည် လူထုစည်းရုံးရေးမှူးအကူအညီဖြင့် ဤပုံစံကိုပြည့်စုံအောင် ဖြည့်သွင်းရမည်။

လူထုစည်းရုံးရေးမှူး/ဝန်ထမ်း အမည် ဒေါ်ဝေဝေမာမာ

နေ့စွဲ ၂၀၂၀.၀၀.၂၀ စက်ဝန်းအား အမှတ်ခြစ်ပါ (✓)  စက်ဝန်း(၁)  
 စက်ဝန်း(၂)  စက်ဝန်း(၃)  စက်ဝန်း(၄)

ပြည်နယ်/တိုင်း <u>မန္တလေး</u>	မြို့နယ် <u>ပွေဂ်ဘွယ်</u>	ကျေးရွာအုပ်စု <u>ကျွဲတော</u>	ကျေးရွာ <u>ဒဟက်တို</u>
----------------------------------	------------------------------	---------------------------------	---------------------------

က။ အခက်အခဲအတားအဆီးများအားဆွေးနွေးခြင်း - ယခုလက်ရှိအခြေအနေတွင်ဤကျေးရွာဖွံ့ဖြိုးတိုးတက်ရေးအတွက်  
 အဓိကအခက်အခဲအတားအဆီးများသည် မည်သည့်များဖြစ်ပါသနည်း။ (အမျိုးသား/သမီး အနည်းဆုံးအခက်အခဲ ၅ ခုစီဖော်ပြပါ)

အုပ်စုဖွဲ့ ဆွေးနွေးမှုများမှ တင်ပြသောအခက်အခဲအတားအဆီးများ	
မို့ ရာသီတွင်ခွေးငါးကူးတာက မရှိသောကြောင့် သွား လာရခက်ခဲခြင်း။	<input type="checkbox"/> ကျား <input checked="" type="checkbox"/> မကျား + မ
တာက သိပ်တွင် မို့ ရာသီတွင် သွားလာရခက်ခဲခြင်း ကြောင့် ကျောက်စွဲအား ဆုံးဖြတ်	<input type="checkbox"/> ကျား <input checked="" type="checkbox"/> မကျား + မ
ရေစိရေလာကောင်း မွန်စေရန် ရေ ခက်ခြင်း ပြုလုပ်စေ ခြင်း။	<input type="checkbox"/> ကျား <input checked="" type="checkbox"/> မကျား + မ
အလုပ် အဆင်မပြေ မရှိသောကြောင့် အလုပ် မလုပ် ရန် ရေ ခက်ခဲခြင်း။	<input type="checkbox"/> ကျား <input checked="" type="checkbox"/> မကျား + မ
စာပြုစုပုံ တိုက် မရှိသောကြောင့် ကလေး လူကြီး မဟု ဝေလက်ခံ ဝါး ခြင်း။	<input checked="" type="checkbox"/> ကျား <input type="checkbox"/> မကျား + မ
ကျေးရွာအား ပေးဆုံး မရှိသောကြောင့် ကျေးရွာ ပြန်လှည့်အသက်အခါ ဖြစ်ခြင်း။	<input type="checkbox"/> ကျား <input checked="" type="checkbox"/> မကျား + မ
မို့ တိုက် ရှားနည်း သွားလာ မရှိသောကြောင့် ဝါး နှင့် ထွက်ရန် မလွယ်ကူခြင်း။	<input checked="" type="checkbox"/> ကျား <input type="checkbox"/> မကျား + မ
	<input type="checkbox"/> ကျား <input checked="" type="checkbox"/> မကျား + မ
	<input type="checkbox"/> ကျား <input checked="" type="checkbox"/> မကျား + မ
	<input type="checkbox"/> ကျား <input checked="" type="checkbox"/> မကျား + မ





ခ။ မျှော်မှန်းခြင်း- နောင်လာမည့် ( ၅ )နှစ် အတွင်း ကျေးရွာဖွံ့ဖြိုးရေး မျှော်မှန်းလျာထားချက်များအား တင်ပြပါ။

အုပ်စုဖွဲ့ဆွေးနွေးမှုများမှ တင်ပြသောအခက်အခဲအတားအဆီးများ	
ဈေးကွက်ကွဲလွဲမှုရှိခြင်း	<input type="checkbox"/> ကျား <input type="checkbox"/> မ <input type="checkbox"/> ကျား+ မ
ရွာကွင်းကျောက်ချွန်ခြင်း	<input type="checkbox"/> ကျား <input type="checkbox"/> မ <input type="checkbox"/> ကျား+ မ
ရွာကွင်းရေဖျက်ခြင်းရှိခြင်း	<input type="checkbox"/> ကျား <input type="checkbox"/> မ <input type="checkbox"/> ကျား+ မ
စာလည်းအဝေးဆုံးရှိခြင်း	<input type="checkbox"/> ကျား <input type="checkbox"/> မ <input type="checkbox"/> ကျား+ မ
မာဏ္ဍိုင်တို့တိမ်ခြင်း	<input type="checkbox"/> ကျား <input type="checkbox"/> မ <input type="checkbox"/> ကျား+ မ
ရွာကွင်းအေးပေးဆုံးရှိခြင်း	<input type="checkbox"/> ကျား <input type="checkbox"/> မ <input type="checkbox"/> ကျား+ မ
ဗိုလ်ပျိုရေးရင်းယုတ်ခြင်း	<input type="checkbox"/> ကျား <input type="checkbox"/> မ <input type="checkbox"/> ကျား+ မ
ယင်တန်းရွာရှိခြင်း	<input type="checkbox"/> ကျား <input type="checkbox"/> မ <input type="checkbox"/> ကျား+ မ
	<input type="checkbox"/> ကျား <input type="checkbox"/> မ <input type="checkbox"/> ကျား+ မ
	<input type="checkbox"/> ကျား <input type="checkbox"/> မ <input type="checkbox"/> ကျား+ မ





၈။ လူထုစီမံကိန်း၏ လာမည့် (၄) နှစ်အတွက် အကျုံးဝင်သော ဦးစားပေး ဖွံ့ဖြိုးတိုးတက်မှု လုပ်ငန်း အစီအစဉ်များအားဖော်ပြပါ။

ဦးစားပေးအဆင့်	ကျေးရွာအတွက် ဦးစားပေး ဖွံ့ဖြိုးတိုးတက်မှု လုပ်ငန်းစဉ်များ	အဆိုပြုသူ (အမျိုးသားများ/ အမျိုးသမီးများ/ အမျိုးသား + အမျိုးသမီး)	အခန်းကဏ္ဍ	ဦးစားပေးအဆင့်သတ်မှတ်ချက်	ခန့်မှန်းကုန်ကျစရိတ်	အကျိုးခံစားခွင့်ရှိသူ နှင့် မှန်းခြေအရေအတွက်		
						ကျား	မ	ပေါင်း
၁	အုတ်စိုက်ရေးစနစ်ဖြင့် ဆေးကုသခြင်း	အမျိုးသား + အမျိုးသမီး		၅	၉၉၆၅၅၀	၁၉၄	၂၂၃	၄၁၇
၂	ရွေးချယ်ရေး တံဘက် တည်ဆောက်ခြင်း	"				၁၉၄	၂၂၃	၄၁၇
၃	တံဘက် ဝတ်ကျွေးပေးရေး ဝတ်စုံ ပြင်ဆင်ခြင်း	"				၁၉၄	၂၂၃	၄၁၇
၄	လျှပ်စစ်ဖိလ် ရေး	အမျိုးသမီး				၁၉၄	၂၂၃	၄၁၇
၅	အစည်းအဝေးခန်းမ ဆောက်ခြင်း	အမျိုးသား + အမျိုးသမီး				၁၉၄	၂၂၃	၄၁၇

၆ ဓာတ်ပြား တိုက်ဆောက်ခြင်း " ၁၉၄ ၂၂၃ ၄၁၇  
 ၇ ဆေးပေးခန်း ဆောက်ခြင်း " ၁၉၄ ၂၂၃ ၄၁၇

ယ။ လူထုစီမံကိန်း၏ လာမည့် (၄) နှစ်အတွက် အကျုံးဝင်သော ဦးစားပေး ဖွံ့ဖြိုးတိုးတက်မှု လုပ်ငန်း အစီအစဉ်များအားဖော်ပြပါ။

အဆင့်	ကျေးရွာအတွက် ဦးစားပေး ဖွံ့ဖြိုးတိုးတက်မှု လုပ်ငန်းစဉ်များ	အဆိုပြုသူ (အမျိုးသားများ/ အမျိုးသမီးများ/ အမျိုးသား + အမျိုးသမီး)	အခန်းကဏ္ဍ
၁	ရေတံဆိုး ရေး ရုပ်ပုံစာဝင်တန်း "	အမျိုးသား	ရေတံဆိုးရေး
၂	ရေကန်ဖွင့်တင်တန်း "	အမျိုးသမီး	ရေသက်မွေးဝမ်းကြောင်း "
၃	အလုပ်အကိုင် အဖွဲ့အစည်း ဖွဲ့စည်းခြင်း "	အမျိုးသား + အမျိုးသမီး	
၄	သက်မွေး ဖွဲ့စည်းခြင်း	"	
၅	ရွေးချယ်ရေး ဝန်ဆောင်ခန်း	အမျိုးသား	

ခေါင်းဆောင်၊ ကျေးရွာစီမံကိန်းအထောက်အကူပြုကော်မတီမှအတည်ပြုသည်။

အမည် \_\_\_\_\_ ဦးမြင့်ဝင်း \_\_\_\_\_ လက်မှတ် \_\_\_\_\_ နေ့စွဲ \_\_\_\_\_ ၁၉-၀၀-၂၀၁၈ \_\_\_\_\_





စတုတ္ထနှစ်စက်ဝန်း

ပုံစံ - စ-၃ ကျေးရွာဖွံ့ဖြိုးရေး ဦးစားပေးအစီအစဉ် (Form PC 3)

လမ်းညွှန်ချက်၊ အဆင့်(၃)ကျေးရွာမျှော်မှန်းချက်အစည်းအဝေးပြီးဆုံးသောအခါ ကျေးရွာစီမံကိန်း အထောက်အကူပြု  
 ကော်မတီသည် လူထုစည်းရုံးရေးများအကူအညီဖြင့် ဤပုံစံကိုပြည့်စုံအောင် ပြည့်သွင်းရမည်။

လူထုစည်းရုံးရေးများ/ဝန်ထမ်း အမည် ဒေါ်ဇေဇေဇေ

နေ့စွဲ ၂၀၂၀.၀၀.၂၀       ကော်ဝန်းအား အမှတ်ဖြစ်ပါ (✓)  စက်ဝန်း(၁)  
 စက်ဝန်း(၂)  စက်ဝန်း(၃)  စက်ဝန်း(၄)

ပြည်နယ်/တိုင်း <u>မန္တလေး</u>	မြို့နယ် <u>ပျော်တူ</u>	ကျေးရွာအုပ်စု <u>ကျွန်းတော</u>	ကျေးရွာ <u>အောက်ဘက်</u>
----------------------------------	----------------------------	-----------------------------------	----------------------------

က။ အခက်အခဲအတားအဆီးများအားရွေးနှေးနှေးခြင်း - ယခု လက်ရှိအခြေအနေတွင်ဤကျေးရွာဖွံ့ဖြိုးတိုးတက်ရေးအတွက် အဓိကအခက်အခဲအတားအဆီးများသည် မည်သည့်များဖြစ်ပါသနည်း။ (အမျိုးသား/သမီး အားညှင်းဆုံးအခက်အခဲ ၅ ခုစီဖော်ပြပါ)

အုပ်စုခွဲ ရွေးနှေးမှုများမှ ငွေပြေးသာအခက်အခဲအတားအဆီးများ	
၁ လူရိုက်ထုတ်လက်ခံ ခံနိုင်စွမ်းမရှိသောကြောင့် အဖွဲ့အစည်း ပါ ခြင်း ။	<input type="checkbox"/> ကျား <input type="checkbox"/> မ <input type="checkbox"/> ကျား+ မ
၂ အကျွန်ုပ်တို့မှာ ခွာအဖွဲ့အစည်း မရှိသောကြောင့် စာသေးစားလုပ်ငန်း ချွေးစွမ်းရည်မရှိခြင်း ။	<input type="checkbox"/> ကျား <input type="checkbox"/> မ <input type="checkbox"/> ကျား+ မ
၃ တာဝန်ခံနိုင်စွမ်းမရှိသောကြောင့် ခွာအဖွဲ့အစည်း လာစေ ခက်ခဲခြင်း ။	<input type="checkbox"/> ကျား <input type="checkbox"/> မ <input type="checkbox"/> ကျား+ မ
၄ အေးပေးခန်းမရှိသောကြောင့် ကျွန်ုပ်တို့ စားစား ခဲ ဖြစ်ခြင်း ။	<input type="checkbox"/> ကျား <input type="checkbox"/> မ <input type="checkbox"/> ကျား+ မ
၅ စားနပ်ရိက္ခာအခက်အခဲ ခံနိုင်စွမ်းမရှိခြင်း ။	<input type="checkbox"/> ကျား <input type="checkbox"/> မ <input type="checkbox"/> ကျား+ မ
၆ အလုပ်အကိုင် အခွင့်အလမ်း မရှိခြင်း ။	<input type="checkbox"/> ကျား <input type="checkbox"/> မ <input type="checkbox"/> ကျား+ မ
	<input type="checkbox"/> ကျား <input type="checkbox"/> မ <input type="checkbox"/> ကျား+ မ
	<input type="checkbox"/> ကျား <input type="checkbox"/> မ <input type="checkbox"/> ကျား+ မ
	<input type="checkbox"/> ကျား <input type="checkbox"/> မ <input type="checkbox"/> ကျား+ မ
	<input type="checkbox"/> ကျား <input type="checkbox"/> မ <input type="checkbox"/> ကျား+ မ



	အမျိုးသား(အရေအတွက်)	အမျိုးသမီး(အရေအတွက်)	စုစုပေါင်းအရေအတွက်
လူဦးရေ			
လူမျိုးစု (၁)---အ.ခ.က.	၁၉၅	၂၂၆	၄၂၁
လူမျိုးစု (၂)-----			
လူမျိုးစု (၃)-----			
အခြား			
အိမ်ထောင်ဦးစီး			

(ခ)အခြေခံအဆောက်အအုံ အသုံးအဆောင်များ

စာသင်ကျောင်း	အမှတ် ခြံပိ	ကျွန်းဟောင်း	အမှတ်ကြို စံပိ	ဘာသာရေးအဆောက် အအုံများ	အမှတ် ခြံပိ
အတက်တန်းကျောင်း	<input type="checkbox"/>	ဆေးရုံ	<input type="checkbox"/>	စေတီ	<input checked="" type="checkbox"/>
အလယ်တန်းကျောင်း	<input type="checkbox"/>	ကျွန်းတရားဌာန	<input type="checkbox"/>	ဘုန်းကြီးကျောင်း	<input checked="" type="checkbox"/>
မူလတန်းကျောင်း	<input checked="" type="checkbox"/>	ကျွန်းတရားဌာနခွဲ	<input type="checkbox"/>	ဟိန္ဒူဘုရားကျောင်း	<input type="checkbox"/>
မူကြိုကျောင်း	<input type="checkbox"/>	ဆေးပေးခန်း	<input type="checkbox"/>	ခရစ်ယာန်ကျောင်း	<input type="checkbox"/>
အခြား	<input type="checkbox"/>	အခြား	<input type="checkbox"/>	ဗလီ	<input type="checkbox"/>
				အခြား	<input type="checkbox"/>
မှတ်ချက်		မှတ်ချက်		မှတ်ချက်	





၈။ လူတစ်ပုံကိန်း၏ လာမည့် (၄) နှစ်အတွက် အကျိုးဝင်သော ဦးစားပေး ဖွံ့ဖြိုးတိုးတက်မှု လုပ်ငန်း အစီအစဉ်များအားဖော်ပြပါ။

ဦးစားပေးအဆင့်	ကျေးရွာအတွက် ဦးစားပေး ဖွံ့ဖြိုးတိုးတက်မှု လုပ်ငန်းစဉ်များ	အဆိုပြုသူ (အမျိုးသားများ/ အမျိုးသမီးများ/ အမျိုးသား+ အမျိုးသမီး)	အခန်းကဏ္ဍ	ဦးစားပေး အဆင့် (သတ်မှတ်ချက်)	ခန့်မှန်း ကုန်ကျစရိတ်	အကျိုးခံစားခွင့်ရှိသူ နှင့် မှန်းခြေအရေအတွက်		
						ကျား	မ	ပေါင်း
၁	လှိုင်လှိုင်လမ်း ကျောက်ခဲခွဲ လှမ်းခြင်း ဖြန့်	လျှား+၈	လမ်း	၁		၁၉၅	၂၂၆	၄၂၁
၂	လျှပ်စစ်စီး တွဲတိုး ချခြင်း လုပ်ငန်း	လျှား+၈	လျှပ်စစ်	၂		၁၉၅	၂၂၆	၄၂၁
၃	ရွေးငွေ လှူကံ့ကံ့ တည်ဆောက်ခြင်း	လျှား+၈	လမ်း	၃		၁၉၅	၂၂၆	၄၂၁
၄	စာပြင်ဆင် တိုးတက်စေရန် လုပ်ငန်း	၈	စာပြင်	၄		၁၉၅	၂၂၆	၄၂၁
၅	ကျေးလက်အားပေး ဝန်ထောက် တည်ဆောက်ခြင်း	လျှား	စာပြင်	၅		၁၉၅	၂၂၆	၄၂၁

၉။ လူတစ်ပုံကိန်း၏ လာမည့် (၄) နှစ်အတွက် အကျိုးဝင်သော ဦးစားပေး ဖွံ့ဖြိုးတိုးတက်မှု လုပ်ငန်း အစီအစဉ်များအားဖော်ပြပါ။

အဆင့်	ကျေးရွာအတွက် ဦးစားပေး ဖွံ့ဖြိုးတိုးတက်မှု လုပ်ငန်းစဉ်များ	အဆိုပြုသူ (အမျိုးသားများ/ အမျိုးသမီးများ/ အမျိုးသား+ အမျိုးသမီး)	အခန်းကဏ္ဍ
၁	စာလျှင်အကျိုးခံစားခွင့် ဖြန့်	၈	သက်မွေး ဖွံ့ဖြိုးရေး
၂	ဆက်ချုပ် ဝင်ရောက်	၈	သက်မွေး ဖွံ့ဖြိုးရေး
၃			
၄			
၅			

ခေါင်းဆောင်၊ ကျေးရွာစီမံကိန်းအထောက်အကူပြုကော်မတီမှအတည်ပြုသည်။

အမည် ဒေါ်ခင်စန်းလွင် လက်မှတ် [Signature] နေ့စွဲ ၂၀၂၄-၀၁-၂၀



၁၁။ အစည်းအဝေးမှတ်တမ်းများ





ကျေးရွာအစည်းအဝေးမှတ်တမ်း

အစည်းအဝေးပြုလုပ်သည့်နေရာ ။ ၊ ဗဟိုဗဟိုဌာန (ဦးစီးဌာန) ။  
 ကျေးရွာ ။ ။ ဗဟိုဌာန  
 ကျေးရွာအုပ်စု ။ ။ ကျေးရွာ  
 အချိန် ။ ။ ၁၂:၃၀ PM  
 အစည်းအဝေးအမည် ။ ။ ဗဟိုဌာန  
 တက်ရောက်သူဦးရေ ကျား ( ၂၃ )၊ မ ( ၂၂ ) စုစုပေါင်း ( ၄၅ )

အစည်းအဝေးတွင်ဆွေးနွေးသည့်အကြောင်းအရာ

- ၁။ ကျေးရွာအစည်းအဝေး ဖွဲ့စည်းပုံ၊ ကျေးရွာအစည်းအဝေး၏ အကျိုးအမြတ်
- ၂။ ကျေးရွာအစည်းအဝေး၏ အဖွဲ့အစည်း၊ အဖွဲ့ဝင်များ၏ အခွင့်အရေး
- ၃။ ကျေးရွာအစည်းအဝေး၏ အဖွဲ့ဝင်များ၏ အခွင့်အရေး
- ၄။ ကျေးရွာအစည်းအဝေး၏ အဖွဲ့ဝင်များ၏ အခွင့်အရေး
- ၅။ ကျေးရွာအစည်းအဝေး၏ အဖွဲ့ဝင်များ၏ အခွင့်အရေး
- ၆။ ကျေးရွာအစည်းအဝေး၏ အဖွဲ့ဝင်များ၏ အခွင့်အရေး
- ၇။ ကျေးရွာအစည်းအဝေး၏ အဖွဲ့ဝင်များ၏ အခွင့်အရေး
- ၈။
- ၉။
- ၁၀။



ဆွေးနွေးချက်များ (ပြောသူနှင့်အကြောင်းအရာကိုတွဲမှတ်တမ်းတင်ရန်)

- ၁ ပထမဦးစွာ လက်ထောက်ရင်းပညာရှင်၏ဝါဒစီမံခြင်းနှင့် လူထုဆည်းခူးရေးများ ပြုလုပ်ပေးသည့် ကျေးဇူးရှင်လူထုနှင့်တော်စိတ်ထောက်ခံခြင်း။
- ၂ စွာခွဲကာသနိမ် ဦးဆုံးလွှဲပြောင်း ကျေးဇူးရှင်လူထုအား စီမံကိန်းနှင့်သက်ဆိုင်သော အဆုံးအစားများတွင် တက်ရောက်ပေးကြရန်နှင့် ယင်းကိစ္စများဆောင်ရွက်ရာတွင် ပူးပေါင်းပါဝင်ဆောင်ရွက်ပေးခြင်း၊ အားခံရရှိမှု ပြောပြခြင်း။
- ၃ စီမံကိန်းနှင့်ပတ်သက်၍ တက္ကသိုလ်မှ ထောက်ခံပေး ပေး၊ ရွေး၊ ဒီပလိုမာ၊ ချစ်၊ ရွေး၊ ပြန်လည်ပြန်လွှဲ ရင်းပညာ ပံ့ပိုးခြင်း လူထုဆည်းခူးစီမံကိန်းကို အကျိုးအထည်စေ့ ကြောင်း၊ ဖွင့်၊ ပြန်။
- ၄ စီမံကိန်း ကော်မရှင်အဖွဲ့အစည်း၊ ဒီပိုင်း၊ အဆင့် ပေးဆောင် ပြုကြောင်း၊ ပြောပြခြင်း။
- ၅ စီမံကိန်းနှင့်ပတ်သက်သော ကော်မတီဝင်များ ကိုယ်စားပြုစနစ် တာဝန်ယူမှုများကို ဖွင့်၊ ပြန်။
- ၆ ကျေးဇူးရှင်စီမံကိန်းဆောင်ရွက်သည့် စီမံကိန်းနှင့်ပတ်သက်သည့် အဆုံးအစားများ ပြန်၊ အကြံပြုချက်များ ပေးခြင်း၊ သို့သော် ယင်းကိစ္စများဆောင်ရွက် ကြောင်း၊ ပြောပြခြင်း။
- ၇ PRA ၇၀၀ များကို update ပြန်လည် ရေးဆွဲခြင်း။
- ၈ ကျေးဇူးရှင်စီမံကိန်းအဖွဲ့များ ပြောင်းလဲခြင်း၊ မိမိမေးမြန်းခြင်း။
- ၉ စီမံကိန်းဝန်ထမ်း ပြန်လည်အသုံးပြုခြင်း။
- ၁၀ အဆုံးအစား ပြီးစီးခြင်း။





ဆုံးဖြတ်ချက်များ

၁။ ယခင်နှစ်စောရှာဖွေသိမ်းခြွားမှု၊ ယခုနှစ်စောရှာဖွေသိမ်းခြွင်းတွင် ယခင်နှစ်

ပြန်လည်စာရင်းအင်းဆောင်ရွက်မှုကို ကျေးရွာထုထုအတောတူညီဆုံး

၂။ ဖြတ်ငြိမ်း

၃။

၄။

၅။

မှတ်တမ်းတင်သူ *Ceruwawinthel*  
 အမည် *ဒေါ်ဝေဝေမာမာ*  
 ရာထူး *လူထုစဉ်းစူးရေးဦးစီး*  
 ရက်စွဲ *၂၆.၁၀.၂၀၁၉*

အတည်ပြုသူ *Amir*  
 အမည် *ဒေါ်စိန်ဆန်းလွင်*  
 ရာထူး *စီမံကိန်းဦးစီး*  
 ရက်စွဲ *၂၆.၁၀.၂၀၁၉*







ကျေးရွာအစည်းအဝေးမှတ်တမ်း

အစည်းအဝေးပြုလုပ်သည့်နေရာ ။ ။ ဤ စာနိဂွင် ဇေယျာဝိဇ္ဇာ  
 ကျေးရွာ ။ ။ ဒဟတ်တရ်  
 ကျေးရွာအုပ်စု ။ ။ ကျွဲတောင်  
 အချိန် ။ ။ ဝျ: ၃၀ PM  
 အစည်းအဝေးအမည် ။ ။ ဒုတိယအကြိမ်အစည်းအဝေး

တက်ရောက်သူဦးရေ ကျား ( ၂၃ )၊ မ ( ၂၂ ) စုစုပေါင်း ( ၄၅ )

အစည်းအဝေးတွင်ဆွေးနွေးသည့်အကြောင်းအရာ

- ၁။ ပထမအကြိမ် ဆွေးနွေးချက်များကို ပြန်လည်ကန့်သတ်ခြင်း
- ၂။ ကော်မတီဝင်များ ပြန်လည်ရွေးချယ်ခြင်း
- ၃။ အကျုံးဝင်လုပ်ငန်း အကျုံးဝင်ဆောင်ရွက်ခြင်း ပြန်လည်ရွေးချယ်ခြင်း
- ၄။ ဒုတိယအကြိမ် ဆွေးနွေးချက်များ အဖွဲ့ဆွဲရွေးချယ်ခြင်း
- ၅။ လုပ်ငန်းဆွဲရွေးချယ်ခြင်း
- ၆။ လုပ်ငန်းဆွဲရွေးချယ်ခြင်း
- ၇။
- ၈။
- ၉။
- ၁၀။



ဆွေးနွေးချက်များ (ပြောသူနှင့်အကြောင်းအရာကိုတွဲမှတ်တမ်းတင်ရန်)

- ၁ ပထမဈေးဆွေးနွေးချက်များကို လူထုစည်းရုံးရေးဌာန၊ ဒီပဲတေမြို့နယ်မှာ သွင်းပြန်လုပ်တင် ပြုပြင် ၊
- ၂ ပထမဈေး ကာကွယ်ဆေးထမ်းဆောင်ရာတွင် ကော်မတီဝင် ဘွဲ့ဦးအား ပညာပေးပို့ပေးပြီး ပြန်လည်တာဝန်ထမ်းဆောင်လိုခြင်းတို့ / မရှိမေ့ ဘွဲ့ ကော်မတီဝင်များ ပြန်လည် တာဝန်ထမ်းဆောင်လိုကြောင်း ပြောကြားခြင်း ၊
- ၃ ပညာပေးပို့ပေးမှုတွင် မိမိတို့ ကွန်ရက်ဖွဲ့စည်းသော လုပ်ငန်းစဉ် ပြန်လည်ပေးဆောင်သော လုပ်ငန်းစဉ် တွင် များလျှင် လူထုစည်းရုံးရေးဌာန၊ ဒီပဲတေမြို့နယ်မှာ ပြောကြားခြင်း ၊
- ၄ ကော်မတီဝင်များနှင့် ကာကွယ်ဆေးဈေးနှုန်း၊ ဆောင်ရွက်ခြင်းနှင့် ပြန်လည် လိုက်နာရန် စာတည်းပြုလုပ်ပေးရန် ရေးထိုးခဲ့ပြီ ဟု ပြောဆို ၊
- ၅ ကျေးရွာများမှာ အမျိုးသားအဖများ ပူးပေါင်း၍ အခက်အခဲ၊ လိုအပ်ချက်၊ ပျက်စီးခြင်း၊ ချက်ပြန်ချက်များကို စစ်ဆေးပေးခြင်း ၊
- ၆ လုပ်ငန်းများ ပေးပို့ခြင်း ၊
- ၇ ကျေးရွာများတွင် ပြန်လည်ဆောင်ရွက်ပေးသော ပထမဈေးလမ်းလုပ်ငန်းစဉ်များ လက်ထုတ်လမ်းကျော် ဆွေးနွေးခြင်း ပြုလုပ် ၊
- ၈ ဆေးကုသမှုစခန်းတို့တွင် လက်ထုတ်လမ်းကျော်ဆွေးနွေးသည့် စည်းရုံးလုပ်ငန်းများကို ကျေးရွာ လူထုအား ပေးပို့သော တူညီဆွဲပြောခြင်း ၊





ဆုံးဖြတ်ချက်များ

၁။ ...လူထုမဟာပြုဖို့ခံကိစ္စ... စတုတ္ထနှစ်စက်ဝန်းတွင် ကိစ္စထုတ်ဖတ်... ကျောက်

...ဆွေးနွေးခြင်း၊ လုပ်ငန်းလှုပ်ရှားနိုင်ရေးအတွက်... ကျေးဇူးတင်အထူးအထူး... ဝန်ထမ်း

၂။ ...အဖွဲ့အစည်းဖွဲ့စည်းခြင်း...  
.....

၃။ ...ယခင်ဖြစ်ပေါ်ခဲ့သည့်... ဖွဲ့စည်းပုံ... စတုတ္ထနှစ်စက်ဝန်းတွင်လည်း.....

...ပြန်လည်လုပ်ဆောင်ပုံစံကို... ကျေးဇူးတင်အထူးအထူး... ဝန်ထမ်း

၄။ .....  
.....

၅။ .....  
.....

မှတ်တမ်းတင်သူ *Ceswari Math*  
အမည် ဒေါ်ဝေဝေမာဝေ  
ရာထူး လူထုစည်းစဉ်းရေးရာ  
ရက်စွဲ ၂၇.၀၀.၂၀၁၉

အတည်ပြုသူ *Amin*  
အမည် ဒေါ်စိစိလွင်  
ရာထူး စီမံကိန်းဦးစီး  
ရက်စွဲ ၂၇.၀၀.၂၀၁၉



၁၂။ ကဏ္ဍအလိုက် အခက်အခဲမှတ်တမ်း







၈။ လူထုစီမံကိန်း၏ လာမည့် ( ၄ ) နှစ်အတွက် အကျုံးမဝင်သော ဦးစားပေး ဖွံ့ဖြိုးတိုးတက်မှု လုပ်ငန်း အစီအစဉ်များအားဖော်ပြပါ။

ဦးစားပေး အဆင့်	ကျေးရွာအတွက် ဦးစားပေး ဖွံ့ဖြိုးတိုးတက်မှု လုပ်ငန်းစဉ်များ	အဆိုပြုသူ (အမျိုးသားများ/ အမျိုးသမီးများ/ အမျိုးသား + အမျိုးသမီး)	အခန်းကဏ္ဍ	ဦးစားပေး အဆင့် သတ်မှတ်ချက်	ခန့်မှန်း ကုန်ကျ ဝင်ရတ်	အကျိုးခံစားခွင့်ရှိသူ ခန့်မှန်းခြေအရေအတွက်		
						ကျား	မ	ပေါင်း
၁	အုတ်စီရေပြောင်းတည်ဆောက်ခြင်း ၊	အမျိုးသား + အမျိုးသမီး		၅	၉၃၇၆၅၀၀	၁၉၄	၂၂၃	၄၁၇
၂	ချွေးရီးလျှောက်ကာ တည်ဆောက်ခြင်း ၊	"				၁၉၄	၂၂၃	၄၁၇
၃	တံကာယိပ်ကျွေးကိစ္စရောင်းခြင်း	"				၁၉၄	၂၂၃	၄၁၇
၄	လျှပ်စစ်စီးလင်းရေး ၊	အမျိုးသမီး				၁၉၄	၂၂၃	၄၁၇
၅	အစည်အဝေး ခရီး စေတနာ့ပြုခြင်း ၊	အမျိုးသား + အမျိုးသမီး				၁၉၄	၂၂၃	၄၁၇

- ၆ ဓာတ်ပြား အမှတ်တံဆိပ်တင်သွင်းခြင်း ၊ " ၁၉၄ ၂၂၃ ၄၁၇  
 ၇ အေးပေးရေး ဆောက်လုပ်ခြင်း ၊ " ၁၉၄ ၂၂၃ ၄၁၇

၉။ လူထုစီမံကိန်း၏ လာမည့် ( ၄ ) နှစ်အတွက် အကျုံးမဝင်သော ဦးစားပေး ဖွံ့ဖြိုးတိုးတက်မှု လုပ်ငန်း အစီအစဉ်များအားဖော်ပြပါ။

အဆင့်	ကျေးရွာအတွက် ဦးစားပေး ဖွံ့ဖြိုးတိုးတက်မှု လုပ်ငန်းစဉ်များ	အဆိုပြုသူ (အမျိုးသားများ/ အမျိုးသမီးများ/ အမျိုးသား + အမျိုးသမီး)	အခန်းကဏ္ဍ
၁	ရိတ်ဖြိုး ရေး နည်းပညာဝင်တန်း ၊	အမျိုးသား	ရိတ်ဖြိုးရေး
၂	ကျောက်မြင်ဝင်တန်း ၊	အမျိုးသမီး	မာသက်မွေးဝမ်းကြောင်း ၊
၃	အလုပ်အကိုင် အစွမ်းအားခွင့် နည်းပညာ	အမျိုးသား + အမျိုးသမီး	
၄	သက်မွေး ဖွံ့ဖြိုးခြင်း	"	
၅	မြို့နယ်အမျိုးမျိုး ၁၀၅ ရပ်ကွက်	အမျိုးသား	

ခေါင်းဆောင်၊ ကျေးရွာစီမံကိန်းအထောက်အကူပြုကော်မတီမှအတည်ပြုသည်။

အမည် ----- ဦး ဦးစင်စင် ----- လက်မှတ် -----  ----- နေ့စွဲ ----- ၁၉. ၀၁. ၂၀. ၁၈ -----



၈။ လူထုစီမံကိန်း၏ လာမည့် (၄)နှစ်အတွက် အကျုံးဝင်သော ဦးစားပေး ဖွံ့ဖြိုးတိုးတက်မှု လုပ်ငန်း အစီအစဉ်များအားဖော်ပြပါ။

ဦးစားပေးအဆင့်	ကျေးရွာအတွက် ဦးစားပေး ဖွံ့ဖြိုးတိုးတက်မှု လုပ်ငန်းစဉ်များ	အဆိုပြုသူ (အမျိုးသားများ/ အမျိုးသမီးများ/ အမျိုးသား + အမျိုးသမီး)	အခန်းကဏ္ဍ	ဦးစားပေးအဆင့် သတ်မှတ်ချက်	ခန့်မှန်းကုန်ကျစရိတ်	အကျိုးခံစားခွင့်ရှိသူ နှင့် မှန်းခြေအရေအတွက်		
						ကျား	မ	ပေါင်း
၁	အုတ်စိုရွှေမြောင်းတည်ဆောက်ခြင်း ၊	အမျိုးသား + အမျိုးသမီး		၁	၉၃၆၅၀၀	၁၉၄	၂၂၃	၄၁၇
၂	ရွှေစိုရွှေတံတားတည်ဆောက်ခြင်း ၊	"				၁၉၄	၂၂၃	၄၁၇
၃	တံတားယာဉ်ကျွတ်ချောယာဉ်စီးခြင်း	"				၁၉၄	၂၂၃	၄၁၇
၄	လျှပ်စစ်စီးလမ်းရေး	အမျိုးသမီး				၁၉၄	၂၂၃	၄၁၇
၅	အစည်းအဝေးခန်းမ ဆောက်ခြင်း ၊	အမျိုးသား + အမျိုးသမီး				၁၉၄	၂၂၃	၄၁၇

၆။ မာမြို့နယ် တိုက်ဆောက်မှုဖြင့် ။ ။ ၁၉၄ ၂၂၃ ၄၁၇  
 ၇။ အေးပေးရေးဆောက်မှုဖြင့် ။ ။ ၁၉၄ ၂၂၃ ၄၁၇

ယ။ လူထုစီမံကိန်း၏ လာမည့် (၄) နှစ်အတွက် အကျုံးဝင်သော ဦးစားပေး ဖွံ့ဖြိုးတိုးတက်မှု လုပ်ငန်း အစီအစဉ်များအားဖော်ပြပါ။

အဆင့်	ကျေးရွာအတွက် ဦးစားပေး ဖွံ့ဖြိုးတိုးတက်မှု လုပ်ငန်းစဉ်များ	အဆိုပြုသူ (အမျိုးသားများ/ အမျိုးသမီးများ/ အမျိုးသား + အမျိုးသမီး)	အခန်းကဏ္ဍ
၁	ရိတ်ချွတ်ရေး နည်းပညာဝင်တန်း ။	အမျိုးသား	ရိတ်ချွတ်ရေး
၂	စက်ချွတ်ဝင်တန်း ။	အမျိုးသမီး	မာသက်မွေးဝမ်းကြောင်း ။
၃	အလုပ်အကိုင်အဖွဲ့အစည်း နည်းပညာဖြင့် ။	အမျိုးသား + အမျိုးသမီး	
၄	သက်မွေး ဖွံ့ဖြိုးရေး	"	
၅	ရွေးချယ်ရေး ဝန်ထမ်း	အမျိုးသား	

ခေါင်းဆောင်၊ ကျေးရွာစီမံကိန်းအထောက်အကူပြုကော်မတီမှအတည်ပြုသည်။

အမည် ----- ဦးမြင့်ဝင်း ----- လက်မှတ် -----  ----- နေ့စွဲ ----- ၁၉. ၀၀. ၂၀. ၁၈ -----





ကျေးဇူး - ဒဟတ်တန်၊  
 အုတ်စု - ကျွဲတောင် <အချိုးသမီး> ဖြိုးနပ် - ဖျော်ဘွယ်  
 ရေ့ရက် - ၂၆.၁၀.၂၀၁၉

အခက်အခဲအတာ: အဆီးမြှား	မျှော်မှန်းချက်(စောင် ၅နှစ် >	ဖွံ့ဖြိုးရေးလုပ်ငန်းများ
<p>၁ ကုန်ထုတ်လမ်းမရှိ သော ကြောင်ဝင်ဇွေ နည်းပါးခြင်း။</p>	<p>၁ ကုန်ထုတ်လမ်းရှိပြီးဝင် ငွေများတိုးပွားလာစေ ရန်။</p>	<p>၁ ကုန်ထုတ်လမ်းကျောက် ဆွေးလမ်းခင်းခြင်း။</p>
<p>၂ အချိုးရေရာများကွင်း လျှပ်စစ်မီးမရှိသော ကြောင်အသေးစား လုပ်ငန်းများမလုပ် နိုင်ခြင်း။</p>	<p>၂ လျှပ်စစ်မီးရရှိပြီးခက် ဖွဲ့လုပ်ငန်းများလုပ်နိုင် ရန်။</p>	<p>၂ လျှပ်စစ်မီးတိုင်တိုး ခဲ့ခြင်း။</p>
<p>၃ တံတားမရှိသော ကြောင်မိုးရာသီကွင်း</p>	<p>၃ တံတားရှိပြီးမိုးရာသီ တစ်သွားလာရလွယ် ကူစေရန်။</p>	<p>၃ ချောင်းကူးတံတား တည်ဆောက်ခြင်း။</p>
<p>၄ စာကြည့်တိုက်မရှိ၍ မဟာသုတနည်းပါးခြင်း။</p>	<p>၄ စာကြည့်တိုက်ရှိလာပြီး မဟာသုတများတိုးပွားစေ ရန်။</p>	<p>၄ စာကြည့်တိုက်တည် ဆောက်ခြင်း။</p>
<p>၅ အလုပ်အကိုင်အခွင့် အလမ်းနည်းပါးခြင်း။</p>	<p>၅ အလုပ်အကိုင်အခွင့် အလမ်းရရှိပြီးသက်မွေး ဖွဲ့လုပ်ငန်းများလုပ် ကိုင်နိုင်ရန်။</p>	<p>၅ ဝဘက်မွေးဖွဲ့လုပ်ငန်း ၁ စက်ချုပ်သင်တန်း</p>

ဦးဆောင်ဆွေးနွေးသူ - ဒေါ်စိန်ဆန်းလွင်  
 ပါဝင်ဆွေးနွေးသူ - မ(၁) > နေရာ - ဦးဆန်းလွင်နေအိမ်  
 ဖြတ်တမ်းတင်သူ - ဒေါ်ဝေဝေစာသွဲ့  
 အချိန် - ၁:၀၀pm





ကျေးဇူး - ဒဟာတ်တန်  
 ဒုတိယ - ကျူတောဝ  
 <အမျိုးသား>

မြို့နယ် - ပျော်ဘွယ်  
 ရေ့ရက် - ၂၆.၁၀.၂၀၁၉

အခက်အခဲအတားအ ဆီးများ	ရွှေ့ဖွန်းချက် <အောင် ၅နှစ် >	ဖွံ့ဖြိုးရေးလုပ်ငန်းများ
<p>၁ ကုန်ထုတ်လမ်းမရှိသော          ကြောင်ဝင်ရွေးနည်းပါးခြင်း          ၂ အချို့နေရာများတွင်လျှင်          စစ်မီးမရှိသောကြောင့်          အသေစားလုပ်ငန်းများ          မလုပ်နိုင်ခြင်း။</p> <p>၃ တံတားမရှိသော          ကြောင်မိုးကုတ်တွင်          သွားလာရခက်ခဲခြင်း။</p> <p>၄ ဆေးပေးခန်းမရှိသော          ကြောင်ကျန်းမာရေး          အခက်အခဲဖြစ်ခြင်း။</p>	<p>၁ ကုန်ထုတ်လမ်းရှိပြီး          ဝင်ရွေးများကိုပွား          လာစေရန်။</p> <p>၂ လျှင်စစ်မီးရရှိပြီး          စက်မှုလုပ်ငန်းများ          လုပ်နိုင်ရန်။</p> <p>၃ တံတားရှိပြီးမိုးကုတ်          သွားလာရလွယ်ကူစေရန်။</p> <p>၄ ဆေးပေးခန်းရှိပြီး          ကျန်းမာရေးအဖွဲ့          အဆင့်မြှင့်စေရန်။</p>	<p>၁ ကုန်ထုတ်လမ်းကျောက်          ဆွေးခင်းခြင်း။</p> <p>၂ လျှင်စစ်မီးတိုင်တိုက်          ချဲ့ခြင်း။</p> <p>၃ ချောင်းကူးတံတား          တည်ဆောက်ခြင်း။</p> <p>၄ ကျေးလက်ဆေးပေး          ခန်းတည်ဆောက်          ခြင်း။</p>

ဦးဆောင်ဆွေးနွေးသူ - ဦးအောင်မျိုးသူ  
 ပါဝင်ဆွေးနွေးသူ - ကျား ၃ ဦး  
 ဖွဲ့စည်းတင်ပြသူ - ဒေါ်ဝေဝေမာမာ  
 ရေ့ရက် - ဦးဆန်းလွင်နေဒါ့စ်  
 အချိန် - ၁:၀၀ PM





ကျေးဇူးအလှူစာအုပ်စု	ကျေးဇူးရှင် ဖွဲ့စည်းပြီးရေးလုပ်ငန်းများ ဒဟတ်တန်း ကျူတောင်	ကျေးဇူးရှင် မြို့နယ် - ပျော်ဘွယ် နေ့စွဲ - ၂၅.၁၀.၂၀၁၉	
ဦးစားပေးအဆင့်	ဖွဲ့စည်းတိုးတက်ရေးလုပ်ငန်းများ	အဆိုပြုသူ	မဲအရေအတွက်
၁	ကုန်ထုတ်လမ်းကျောက်ဆွေးလမ်းဆုံးပြင်။	ကျား + ၁	၁၀၂
၂	လျှပ်စစ်ဖိတ်တိုင်တိုးချဲ့ပြင်လုပ်ငန်း။	။	၅
၃	ရွာင်းကျားတံတားတည်ဆောက်ခြင်း။	။	
၄	စာကြည့်တိုက်ဆောက်လုပ်ခြင်း။	မ	
၅	ကျေးလက်ဆေးပေးစခန်းတည်ဆောက်ခြင်း။	ကျား	
၆	အလုပ်အကိုင်အခွင့်အလမ်း (၁၀၀၀ နေရာ) ဖွဲ့စည်းခြင်း။	မ	
၇	စက်ချုပ် ၁၀ နှစ်တန်း	မ	



ကျေးရွာစီမံကိန်းအထောက်အကူပြုကော်မတီ စာရင်းများ

ကျေးရွာ- ဒဟတ်တန်း

အုပ်စု-ကျူတောဝ

စဉ်	အမည်	ကျား/မ	ရာထူး
၁	ဦးမန်းခင်	ကျား	စေတနာ့ဝန်ထမ်း
၂	ဒေါ်မိုးဆန်း	မ	စေတနာ့ဝန်ထမ်း
၃	ဦးမြင့်ဝင်း	ကျား	စီထောက်ဥက္ကဋ္ဌ
၄	ဒေါ်မိမိဆန်းလွင်	မ	စီထောက်ဥက္ကဋ္ဌ
၅	ဦးအောင်မျိုးနိုင်	ကျား	ဝယ်ယူရေးဆပ်ကော်မတီဥက္ကဋ္ဌ
၆	ဦးသူရိန်ဝင်း	ကျား	ဝယ်ယူရေးဆပ်ကော်မတီ
၇	ဒေါ်ကြည်ဌေး	မ	ဝယ်ယူရေးဆပ်ကော်မတီ
၈	ဦးဖြူ	ကျား	စောင့်ကြည့်ကြီးကြပ်ရေးဆပ်ကော်မတီဥက္ကဋ္ဌ
၉	ဒေါ်ဖြူမ	မ	စောင့်ကြည့်ကြီးကြပ်ရေးဆပ်ကော်မတီ
၁၀	ဒေါ်ဌေးဌေးမော်	မ	စောင့်ကြည့်ကြီးကြပ်ရေးဆပ်ကော်မတီ
၁၁	ဦးမြင့်ဦး	ကျား	လည်ပတ်ထိန်းသိမ်းရေးဆပ်ကော်မတီဥက္ကဋ္ဌ
၁၂	ဒေါ်မြင့်မြင့်ခိုင်	မ	လည်ပတ်ထိန်းသိမ်းရေးဆပ်ကော်မတီ
၁၃	ဒေါ်အေးအေးခိုင်	မ	လည်ပတ်ထိန်းသိမ်းရေးဆပ်ကော်မတီ
၁၄	ဦးမောင်မောင်	ကျား	ကျေးရွာငွေစာရင်းကိုင်
၁၅	ဦးဝင်းနိုင်	ကျား	ဝေဖန်အကြံပြုတိုင်ကြားချက်ဖြေရှင်းရေးအဖွဲ့
၁၆	ဒေါ်မာဆန်း	မ	ဝေဖန်အကြံပြုတိုင်ကြားချက်ဖြေရှင်းရေးအဖွဲ့
၁၇			
၁၈	စုစုပေါင်း-၁၈ယောက်		ကျား(၈)ယောက်၊မ(၈)ယောက်
၁၉			
၂၀	ကျေးရွာအုပ်စုစီမံကိန်းအထောက်အကူပြုကော်မတီ		
၂၁			
၂၂	ဦးဆန်းလင်း- ဘဏ္ဍာရေးဆပ်ကော်မတီဥက္ကဋ္ဌ		
၂၃	ဒေါ်အေးနွယ် -ဘဏ္ဍာရေးဆပ်ကော်မတီအဖွဲ့ဝင်		
၂၄	ဦးဇော်ဟိန်း-ကျေးရွာအုပ်စုစီထောက်ဥက္ကဋ္ဌ		
၂၅	ဒေါ်ဆန်းယုမော်-ကျေးရွာအုပ်စုစီထောက်ဥက္ကဋ္ဌ		