

ပြည်ထောင်စုသမ္မတ မြန်မာနိုင်ငံတော် အစိုးရ  
စိုက်ပျိုးရေး၊ မွေးမြူရေးနှင့် ဆည်မြောင်းဝန်ကြီးဌာန  
ကျေးလက်ဒေသဖွံ့ဖြိုးတိုးတက်ရေးဦးစီးဌာန  
ပျော်ဘွယ်မြို့နယ်



လူထုဗဟိုပြုစီမံကိန်း  
National Community Driven Development Project  
(NCDDP)



ကျေးရွာဖွံ့ဖြိုးရေးအစီအစဉ်  
Village Development Plan (VDP)  
ဒဟတ်တန်းကျေးရွာ၊ ကျူတောဝကျေးရွာအုပ်စု



မာတိကာ

- ၁။ မြို့နယ်မြေပုံ
- ၂။ ကျေးရွာမြေပုံ(တည်နေရာ)
- ၃။ အုပ်စုတွင်ပါဝင်သောကျေးရွာများစာရင်း
- ၄။ ကျေးရွာအခြေခံအချက်အလက်များ (ကျေးရွာသမိုင်းကြောင်း)
- ၅။ လူထုပူးပေါင်းပါဝင်သော လူမှုဆန်းစစ်ခြင်းနှင့် အကဲဖြတ်ခြင်းလုပ်ငန်းစဉ်(PSA/PRA)အကျဉ်းချုပ်ဇယား
- ၆။ ကျေးရွာဖွံ့ဖြိုးရေးအစီအစဉ်အတွက်အသုံးပြုခဲ့သော PRA tools များနှင့်တစ်ခုချင်းစီအတွက် သုံးသပ် ချက်များ
- ၇။ ကော်မတီဝင်များရွေးချယ်ခြင်းနှင့်ကျေးရွာဖွံ့ဖြိုးရေးအစီအစဉ်ဆောင်ရွက်မှုမှတ်တမ်းခါတ်ပုံများ
- ၈။ ကျေးရွာအချက်အလက် (ပုံစံ-၁)
- ၉။ စီမံကိန်းစက်ဝန်းအချိန်ဇယား (ပုံစံ-၂)
- ၁၀။ ကျေးရွာဖွံ့ဖြိုးရေးဦးစားပေးအစီအစဉ် (ပုံစံ-၃)
- ၁၁။ ကျေးရွာအုပ်စုစီမံကိန်းလုပ်ငန်းခွဲရွေးချယ်ခြင်း (ပုံစံ-၄)
- ၁၂။ အစည်းအဝေးမှတ်တမ်းများ
- ၁၃။ ကဏ္ဍအလိုက်ဦးစားပေးဖွံ့ဖြိုးရေးလုပ်ငန်းစဉ်များ



၁။ ဖျော်ဘွယ်မြို့နယ် မြေပုံ

ဖျော်ဘွယ်မြို့နယ်အခြေပြမြေပုံ

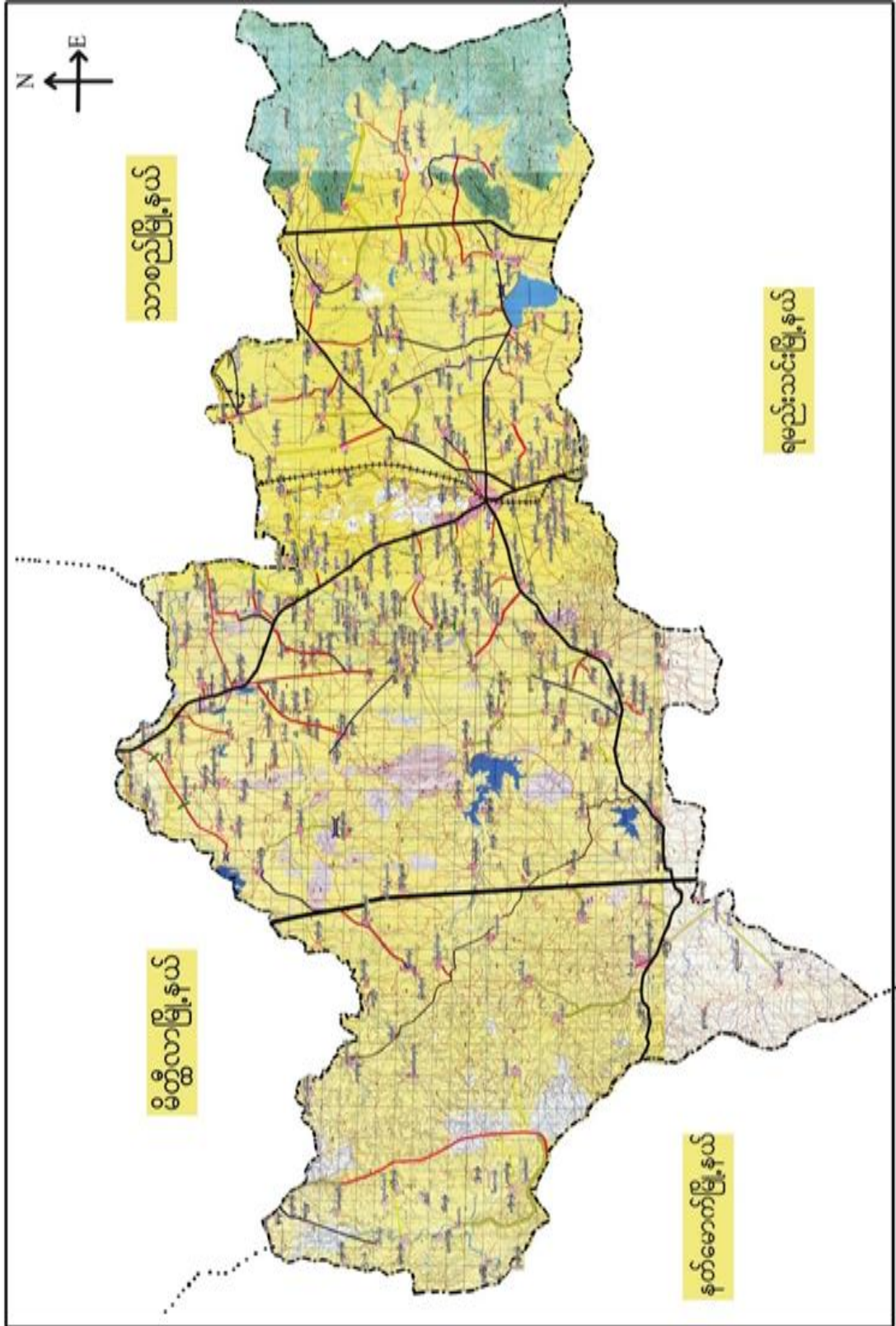



၂။ ကျုံတောဝကျေးရွာအုပ်စုမြေပုံ

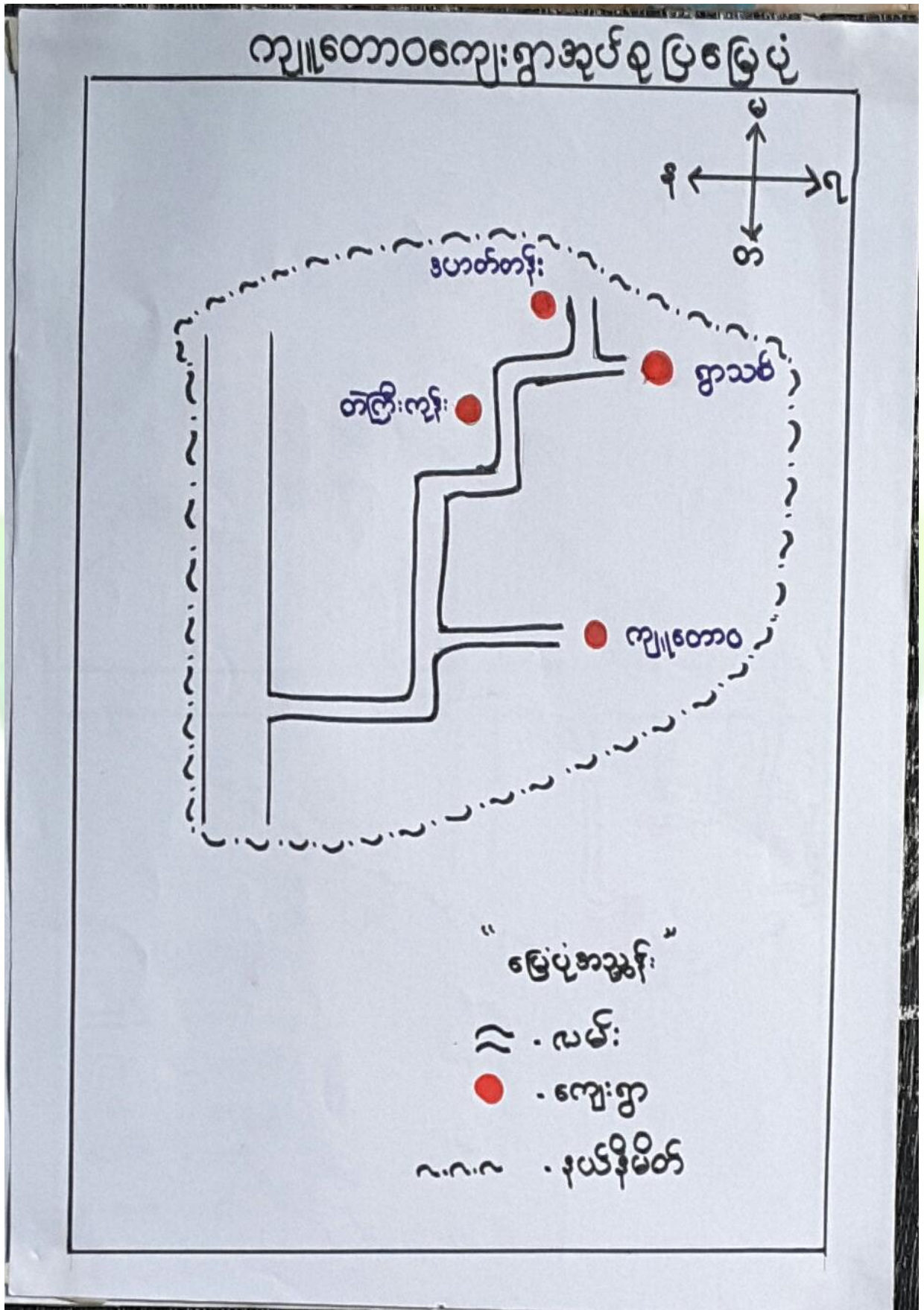



၃။ ကျေးရွာအုပ်စုတွင်ပါဝင်သော ကျေးရွာများ  
 ၁။ ကျူတောဝ                      ၂။ တဲကြီးကုန်း  
 ၄။ ကျေးရွာ၏အခြေခံအချက်အလက်များ  
 ကျေးရွာသမိုင်းအကျဉ်း

၃။ ဒဟတ်တန်း

၄။ ရွာသစ်

### ကျေးရွာသမိုင်းအကျဉ်း

ဒဟတ်တန်းကျေးရွာသည် ရွေးစာခါ  
 ရွာစတည်စဉ်က ဒဟတ်ပင်များ တန်းစီ  
 ပေါက်ရောက်နေသည်ကို အစွဲပြု၍  
 ဒဟတ်တန်းကျေးရွာ ဟု အမည်တွင်လာခဲ့ပါသည်။  
 ကျူတောဝ ကျေးရွာအုပ်စုတွင် ပါဝင်ပါသည်။  
 ပျော်ဘွယ်မြို့၏ အရှေ့ဘက်တွင်  
 တည်ရှိပြီး ပြိုနှင့် ဝမိုင်းနှင့် ၄ ဖာလုံခန့်  
 ကွာဝေးပါသည်။ ဒဟတ်တန်းကျေးရွာသည်  
 အိမ်ခြေပေါင်း ၈၈ အိမ်ရှိပါသည်။  
 ဇနီးမောင်နှံ ၄၂၃ ဦး ရှိပြီး  
 ဗမာဇနီးမောင်နှံများ နေထိုင်ကြပါသည်။  
 ကျေးရွာ၏ အဓိကအသက်မွေးဝမ်းကျောင်း  
 လုပ်ငန်းမှာ လယ်ယာစိုက်ပျိုးခြင်း ဖြစ်ပါသည်။



- ထိခိုက်လွယ်သောအုပ်စုများလူဦးရေ ( သက်ကြီး၊ မြေယာမဲ့၊ မသန်စွမ်းအုပ်စုများ)

သက်ကြီး	မြေယာမဲ့	မသန်စွမ်း
ကျား ( ၁၅ )၊မ ( ၂၀ )	ကျား ( - )၊မ ( ၁ )	ကျား ( )၊မ ( ၁ )

- ကျေးရွာတွင်းရရှိနိုင်သော ဝန်ဆောင်မှုများ ( ကျန်းမာရေးဆေးခန်း ၊ စာသင်ကျောင်း)

ဆေးရုံ/ဆေးခန်း	စာသင်ကျောင်း	စာကြည့်တိုက်	မူကြိုကျောင်း	ဈေး
မရှိ	မရှိ	မရှိ	မရှိ	မရှိ

- ရွာသူရွာသားများ၏ အဓိကစီးပွားရေးလုပ်ငန်း ( စိုက်ပျိုးမွေးမြူရေး၊ အခြားသီးနှံများ)

မွေးမြူရေး		စိုက်ပျိုးရေး		အခြား
ခိုင်းနွား	ဝက်	ငရုပ်/နံနံ	ဝါ	-

- အဓိကရရှိနိုင်သောအရင်းအမြစ်များ

ကျောက်	သဲ	ကျောက်ဆွေး	လှင်းမြေ	အခြား
မရှိ	မရှိ	မရှိ	မရှိ	-

- ကျေးရွာနှင့်သက်ဆိုင်သောအခြားအရင်းအမြစ်များ

သောက်သုံးရေရရှိနိုင်မှု	မြေလွတ် မြေရိုင်း	ဆည်ရေသောက်ဖရိယာ	အခြား
ရှိ	ရှိ	မရှိ	-



၅။ လူထုပူးပေါင်းပါဝင်သော လူမှုဆန်းစစ်ခြင်းနှင့် အကဲဖြတ်ခြင်းလုပ်ငန်းစဉ်( PSA/ PRA ) အကျဉ်းချုပ်ဇယား

စဉ်	ကရိယာများ (PRA Tools)	ရက် စွဲ	ဦးတည်အုပ်စုနှင့် ရည်ရွယ်ချက်များ	တက်ရောက်သူ			အဓိကဆွေးနွေးချက်များ
				ကျား	မ	ပေါင်း	
၁	ကျေးရွာလူမှုရေး၊ အရင်းအမြစ်ပြမြေပုံ (Social Map/ Resource Map)	၁၅.၃.၂၀၁၇	ရပ်မိရပ်ဖ၊ ကော်မတီဝင်များ၊ ကျေးရွာလူထုများ မြေပုံအားအသုံးပြု၍ ၎င်းတို့၏ အဓိကပြဿနာများ၊ အရင်းအမြစ်များနှင့် အခြေခံအဆောက် အအုံများ၊	၁၁၀	၆၀	၁၇၀	ကျေးရွာလူထု၏ ထင်ရှားသောမြေနေရာ၊အခြေခံ အဆောက်အအုံများ၊တိုင်းရင်းသ ားနှင့် ဘာသာရေး အဖွဲ့အစည်းများ၊မသန်စွမ်းသူရှိ သည့်အိမ်ထောင်စုများ၊အမျိုးသ မီးဦးဆောင်သည့်အိမ်ထောင်စုမျ ား၊လူမှုရေးဆိုင်ရာအချက်အလ က်များ။ ပြဿနာများနှင့် ဖြစ်နိုင်ခြေရှိသောအဆောက်အအုံ းသစ်များ
၂	ဥစ္စာနေကြွယ်ဝမှုအ ဆင့်သတ်မှတ်ခြင်း (Wealth Ranking)	၁၅.၃.၂၀၁၇	ကျေးရွာအတွင်းစီးပွ ားရေးအခြေအနေ ကွာခြားသောအုပ်စု များကိုစိစစ်ရန် ချမ်းသာ၊ အလယ်အလတ်၊နွမ်း ပါး၊ အလွန်နွမ်းပါးအုပ်စု များ	၁၀၀	၃၂	၁၃၂	ကျေးရွာအတွင်းရှိအိမ်ထောင်စုမျ ားအားလူမှုစီးပွားအခြေအနေအ လိုက် အုပ်စုများသတ်မှတ်ပေးခြင်း
၃	ကျေးမရေးရာကဏ္ဍ # ၁ ပိုင်ဆိုင်မှုနှင့်ခွဲခြမ်းစိ တ်ဖြာမှု	၁၅.၃.၂၀၁၇	အမျိုးသားနှင့်အမျိုး သမီးများ( အရင်းအ မြစ်ပိုင်ဆိုင်အသုံးချ မှု)	၉၁	၂၉	၁၂၀	အမျိုးသားနှင့်အမျိုးသမီးများ( အ ရင်းအမြစ်ပိုင်ဆိုင်အသုံးချမှု၊ ထိန်းချုပ်မှုအားခွဲခြမ်းစိတ်ဖြာခြင်း )။
၄	ရာသီခွင်ပြပြက္ခဒိန် (Seasonal Calendar)	၁၅.၃.၂၀၁၇	ကော်မတီဝင်၊ အမျိုးသမီး၊ အမျိုးသားများ	၁၃၀	၆၄	၁၉၄	ကျေးရွာတွင် တစ်နှစ်ပတ်လုံးကွဲပြားခြားနားသော အချိန်အလိုက် ဖြစ်ပျက်ဆောင်ရွက်ခဲ့သည့်ရာသီ ဥတု၊ စိုက်ပျိုးသီးနှံများ၊ လယ်ယာလုပ်ငန်းများ၊ နေ့စားလုပ်ငန်းများ၊ မွေးမြူရေးလုပ်ငန်းများ၊ ဝမ်းစာဖူလုံမှု နှင့် ပွဲတော်များ



၅	<p>ကျားမရေးရာ# ၂ ပင့်ကူအိမ် ကွန်ယက် (Spider Web)</p>	၁၅.၃.၂၀၁၇	အမျိုးသားများ နှင့် အမျိုးသမီးများ	၁၃၀	၆၄	၆၉	ကျေးရွာအတွင်းရှိအမျိုးသမီးများ၏ အခြေအနေကိုသိရှိစေရန်တန်းတူအခွင့်အရေးရရှိမှု နှင့် မရရှိသည့် အကြောင်းအရင်း၊ ပညာရေးအတွက်ဆုံးဖြတ်ချက်ချခြင်း၊ အိမ်မှုကိစ္စဆောင်ရွက်မှု
၆	<p>အဖွဲ့အစည်းချိတ်ဆက်ပုံ- ပင်းပုံစံ(Venn Diagram)</p>	၁၅.၃.၂၀၁၇	ကျေးရွာအုပ်ချုပ်ရေးအဖွဲ့၊ ကျေးရွာစီ/ထောက်အဖွဲ့	၁၃၀	၆၄	၁၉၄	ကျေးရွာအတွင်းရှိအဓိကအုပ်စုများ၊ အဖွဲ့အစည်းများတည်ရှိနေမှုကိုသိရှိရန်၊ ၎င်းအဖွဲ့အစည်းများ၊အုပ်စုများ ဆက်စပ်နေမှုပူးပေါင်းဆောင်ရွက်မှုအားသိရှိနိုင်ရန်၊
၇	<p>ကျေးရွာ၏မော်မှန်းချက်(၄)နှစ်စာကျေးရွာဖွံ့ဖြိုးရေးအစီအစဉ်</p>	၁၅.၃.၂၀၁၇	အမျိုးသားအုပ်စု၊အမျိုးသမီးအုပ်စု၊လူငယ်အုပ်စု၊ရပ်မိရပ်ဖအုပ်စု	၁၃၀	၆၄	၁၉၄	ကျေးရွာသားများ၏ မဲပေးရွေးချယ်ထားသည့် ဖွံ့ဖြိုးတိုးတက်ရေးလုပ်ငန်းစဉ်များအားဦးစားပေးအလိုက်သတ်မှတ်ချက်





ကျေးရွာသယံဇာတပြမြေပုံ





ကျေးရွာမြေပုံသုံးသပ်ချက်။

ပုလဲမြို့နယ်၊ အခြေပြင်နှင့် သယ်ယူပို့ဆောင်ရေးနှင့် ဆက်သွယ်ရေး  
အဖွဲ့အစည်းနှင့် ဆက်သွယ်ချက်

ကျေးရွာ-ဒုတိယတန်း  
ကျေးရွာဒုတိယ-အခြေပြင်

မြို့နယ်-ပျော်စွယ်  
ရက်စွဲ- 6/2/17

- => အခြေပြင်ကျေးရွာသည် အခြားရွာများနှင့် နယ်နိမိတ် နီးကပ်လျှင် ကပ်ပါသည်။
- => ရွာအဖွဲ့ အဖွဲ့ဝင်များနှင့် ပြောဆိုချက်တွင် ယာယီကျေးရွာများ ရှိပါသည်။
- => ကျေးရွာအဖွဲ့ အဖွဲ့ဝင်များသည် အခြေပြင်ကျေးရွာနှင့် မြေပုံ  
ပြင်ပ မျက်စိဖြင့် ဖြစ်ပေါ်ခဲ့သည်။
- => ရွာအဖွဲ့ အဖွဲ့ဝင်များက ကပ်ကပ်လျှင် ကျေးရွာများ သုံးသပ်ချက်  
ကျေညာပါသည်။
- => ကျေးရွာအဖွဲ့ဝင်များနှင့် ပြောဆိုချက်တွင် ကျေးရွာအဖွဲ့ဝင်များသည်  
ကျေးရွာအဖွဲ့ဝင်များနှင့် ပြောဆိုချက်တွင် ကျေးရွာအဖွဲ့ဝင်များသည်  
ကျေးရွာအဖွဲ့ဝင်များနှင့် ပြောဆိုချက်တွင် ကျေးရွာအဖွဲ့ဝင်များသည်



ကျေးရွာအရင်းအမြစ် ပိုင်ဆိုင်မှုသုံးသပ်ခြင်း။

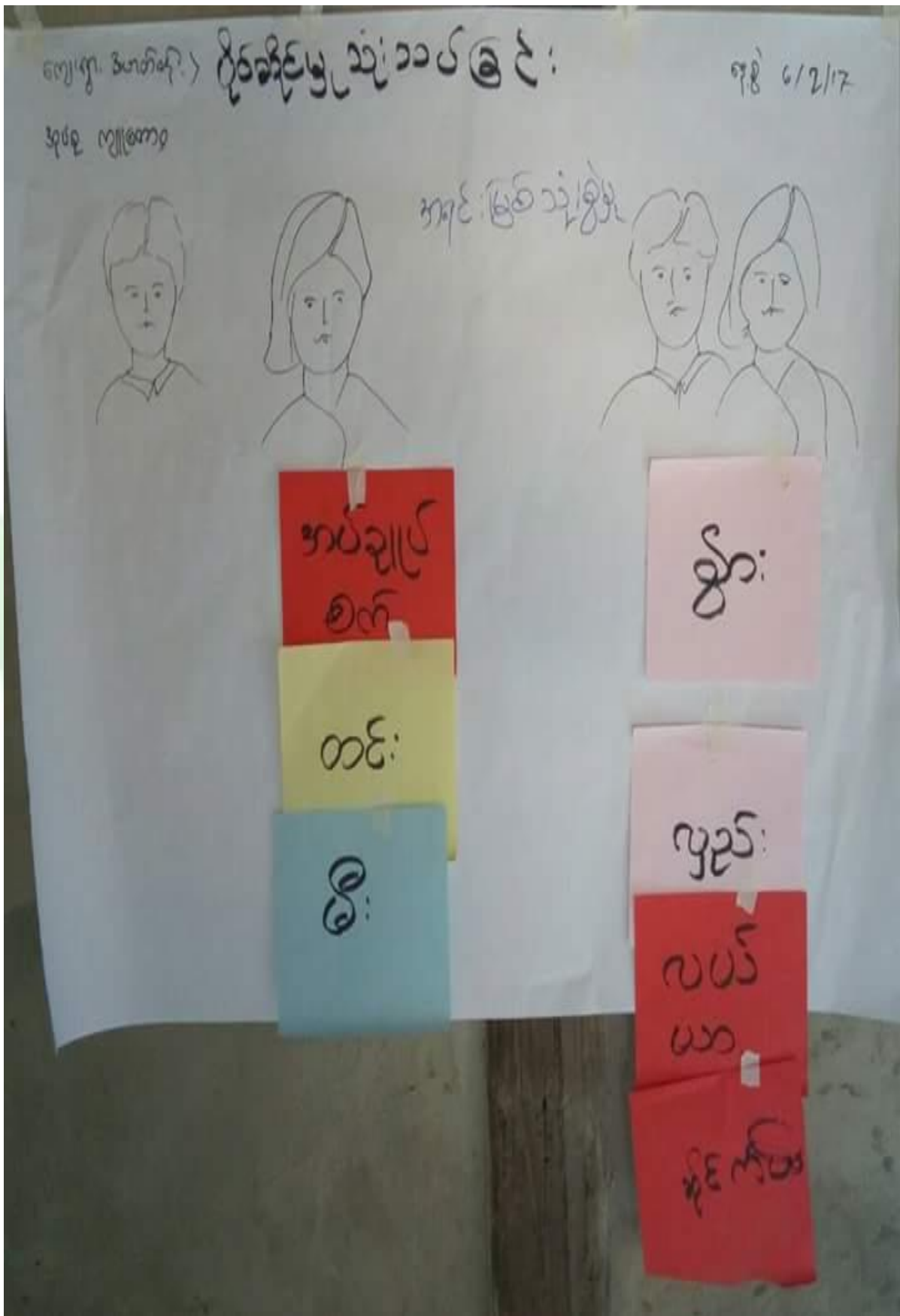



ပိုင်ဆိုင်မှုသုံးသပ်ခြင်း။

**ပိုင်ဆိုင်မှု သုံးသပ်ခြင်း ရွေးချယ်ခြင်း ဆိုင်ခွင့်ခြင်း**

ကျေးရွာ - ဒယတ်တန်း

မြို့နယ် - ပျော်အွယ်

ကျေးရွာအုပ်စု - ကျူတောဝ

ရက်စွဲ - 6/2/17

=> ဤကျေးရွာတွင် အပ်ချုပ်စက်၊ ထင်း၊ ဒွင်၊ ငါးတို့ကို အမျိုးသမီးများက သုံးစွဲ

ကြောင်း ၊ အပ်ချုပ်စက်နှင့် ထင်းကို တော အမျိုးသားများက ထိန်းချုပ်ကြည့်ကြပြီး  
အပ်ချုပ်စက်ကို တော အမျိုးသားကား၊ ခွက်ရိုး၊ ငါး၊ ထိန်းချုပ်သည်။

=> အမျိုးသားများက သုံးစွဲတော့ မရဘဲ ဟိုပါ။

=> နွား၊ လျှပ်၊ လယ်၊ ယာ၊ ဆိုင် ကယ်တို့ကို အမျိုးသား၊ ကျား၊ သမီး၊ ခွက်ရိုး၊ ငါး၊

သုံးစွဲကြပြီး အမျိုးသား၊ များက ထိန်းချုပ်ထားသည်။

=> ဖြစ်ရခြင်း ၊ ဆုံးဖြတ်ချက် နှစ် ခု ခြင်းတို့ကို အမျိုးသားများက ဖြေရှင်းကြပါသည်။



၅။ ကျေးရွာ၏လူမှုစီးပွားအဆင့်သတ်မှတ်ခြင်း။ (Wealth Ranking)

ကျေးရွာနှင့် ကွဲပြားမှုအဆင့်သတ်မှတ်ခြင်း

ကျေးရွာ... - ဒဟာတော်၊  
 အုပ်စု --- လျှောက်စာ

မြို့နယ် - ပျော်အွယ်  
 ရက်စွဲ --- 6.2.17

အမျိုးအစား	အဆင့်သတ်မှတ်ချက်များ/တိုးမြှင့်မှုများ	ဆိပ်ကမ်းစု အရေအတွက်	ရာခိုင်နှုန်း
ချွမ်းသာ	၁၀ ဧက အထက်၊ တိုက်ခန်း၊ ကျွန်းခြင်း နွား ၁၀ ဧက	၇	၈ %
အလယ်အလတ်	ဆိုင်ကယ် - ၅ ဧကအထက် - ၄x၂ ပင်မိမ်၊ နွား ၃ ဧက - TV	၅၇	၆၈ %
နွမ်းပါး	လှေ၊ သိုး၊ ဆိပ်ကမ်းခြင်း (စေ့ကူ)	၂၀	၂၄ %
ရုဇွန်		၈၄	၁၀၀ %

ဦးဆောင်ဆွေးနွေးသူ --- ဦးကျင်ကောင်      အချိန် --- ၄ နာရီ  
 ဝါထိဆွေးနွေးသူ ... ဘား (၃၀)၊ ၂၀ (၂၅)  
 မှတ်တမ်းတင်သူ ... ဦးမြင့်အောင်      ရေစာ... ဘုန်းကြီးလှေကင်း



ဥစ္စာနေကြွယ်ဝမှုသုံးသပ်ချက်။

ဥစ္စာနေကြွယ်ဝမှု အဆင့်သတ်မှတ်ခြင်း ဆွေးနွေး  
ခြင်းနှင့် ဆန်းစစ်ချက်

ကျေးရွာ- 3 ဟတ်တန်၊

မြို့နယ်-ပျော်ဘွယ်

ကျေးရွာအုပ်စု-ကျွဲတောဝ

ရက်စွဲ - 6/12/17

=> အလေးစွာတွင် နှစ်ပါးသော အိမ်ထောင်စုမှာ (10) ဖြစ်ပြီး

=> နှစ်ပါးရခြင်း အကြောင်းမှာ ဂူသိုတူ မကောင်းခြင်း၊ ရှေ့ဝင်ငွေ နှင့် ထွက်ငွေ မမျှမျှ ရခြင်းကြောင့်ဖြစ်သည်။

=> ချမ်းသာသော သူများသည် ၁၀<sup>၀</sup> အထက် ဖြစ်ပြီး လက်တွဲဖွင့်ခက်၊ ရေမှတ်  
စက်များ ပိုင်ဆိုင်ကြသော်လည်း တွင်ထက်တစ်နှစ် - နှစ်ကျော်မျှ မရှိပါ  
လက်ထက်သာ ပိုင်ဆိုင်မှုများ မှ ရောင်းစား၊ ပေါင်စား နှင့် ခြင်း

=> အလယ်အလတ် များသည် ပုံမှန်စားများ ဖြစ်ကြ၍ အားပေးခြင်းမရှိ နှင့်  
စားသောက်ကြသည်။





# ကုသမှုနှင့် ကုသမှုဆိုင်ရာ ဆေးကုသမှု နှင့် ဆေးကုသမှု

ကျေးဇူး - ဒုတိယတန်း

အိုးနယ်-ပျော်သွယ်

ကျေးဇူးအောင် - ကျေးဇူး

ရက်စွဲ - ၆/၁၂/၁၇

⇒ ဤကျေးဇူးတွင် လယ်ယာ သီးနှံများ ဖြစ်လာသော နှင့် ၂၀၊ ၂၀၀၊ ၅၀၀၊ ၁၀၀၀၊

ကျေးဇူးကို ဆိုလို အဓိက နိဂုံးပျိုး ဖြစ်လာသည်။

⇒ မွေးမြူရေး လုပ်ငန်းမှာ တပိုင်တစ်နှစ် မွေးမြူပြီး ဤနှင့် ဆိုက်များမွေးမြူ

⇒ ဆံပင်လုပ်ငန်းဖြင့် အသက်မွေးဝမ်းကြောင်းကြောင့် လုပ်ငန်းမှာ  
တစ်နေ့လျှင် ၂၂၀၀ (ဆံပင်နှစ်) ဖြစ်ပြီး တောလုပ်ငန်းကိုလုပ် - ၃၅၀၀ မှ ၄၀၀၀

အဆင့်ရှိကြသည်။

⇒ လယ်ယာနှိုက်ပျိုးရေး တွင် လုပ်ငန်းများ ပိုမိုလုပ်ပြီး ဆံပင်လုပ်ငန်းကို

ကလေးလုပ်ငန်းများလုပ်ကြည့်ကြသည်။







ပင်၊ ပုံစံ အသုံးပြု၍ အဖွဲ့အစည်းနှင့် ချိတ်ဆက်မှုများအား  
လေ့လာခြင်း

ကျေးဇူး - အာတ်တိုက်





ဖွဲ့စည်းပုံ - ပေရှ်ဘွဲ့သ်

ရက်စွဲ - ၆/၇/၁၇

ကျေးဇူးအုပ်စု - ကျွဲတောင်

ကျေးဇူးစွဲနှင့် ဤအဖွဲ့အစည်းများ

ကျေးဇူးပြုပေး၍ အဖွဲ့အစည်းများ

-  ပူဇော်အဖွဲ့
-  အချိုးသမီး
-  အုပ်ချုပ်ရေးမှူးအဖွဲ့
-  အကျိုးမီးသတ်

-  မြေစိုရင်း
-  ဂျေမ္မာရေးအဖွဲ့
-  သမ (စွဲစေး)
-  နှိုက်အက်
-  ရဲ့ခေန်
-  ပညာရေးဝန်ထမ်း
-  မီးသတ်
-  လူထုဗဟိုပြုစီမံကိန်း

ဦးဆောင်ဆွေးနွေးသူ - ဒေါ်မနိစင်

အချိန် - ၂:၀၀ နာရီ

ပိတ်ဆောင်စွဲကိစ္စ - ကျား (၃၀)၊ မ(၁၀)

နေရာ - ကိုဇီတန်း

မှတ်တမ်းတင်သူ - ဦး ဖြင့်အောင်



သုံးသပ်ချက်

# ပင်းပိုင်ကျေးရွာခြေခံနှင့်ဆရာတော်စင်!

ကျေးရွာ - ဒုတိယတန်း

မြို့နယ် - ယော်ဘွယ်

ရက်စွဲ 6.2.17

ကျေးရွာအုပ်စု - ကျေးတောဝ

=> ကျေးရွာတွင် အုပ်ချုပ်ရေးနှင့်အဖွဲ့သည် အမျိုးသားအဖွဲ့၊ ပျံ  
ငယ်အဖွဲ့အဖွဲ့၊ အရင် မီးသတ်ပျံငယ်အဖွဲ့နှင့် ပျံပေါင်းရွာ ကျေးရွာ  
ဖွဲ့ဖွဲ့ရွာ၊ လုပ်ဆောင်ကြပါမည်

=> ပျံငယ်အဖွဲ့သည် အဘဏ္ဍား၊ သားဏ္ဍား၊ နှာဏ္ဍား တွင် ခြီးဆောင်လုပ်ကိုင်ကြည့်

=> သစ်ချေးရွာအဖွဲ့၊ စိုက်ခင်းတို့သည် ကျေးရွာအဖွဲ့အစည်းများ ပါသော ဇေယျ  
အဖွဲ့အစည်းများ ဖြစ်သည်။

=> ပျံထုတ်ဖို့မရှိနိုင်ဘဲ သည် ကျေးရွာအဖွဲ့ အဖွဲ့ပါသော အဖွဲ့အစည်း  
အဖွဲ့အစည်းများ ဖြစ်ကြသည်။

=> ယင်းအဖွဲ့အစည်းနှင့် မြေစိုင်းငါး တို့သည် ကျေးရွာနှင့် လက်ပံပျံ  
ဆောင်ရွက်ကြသည်။



ပင့်ကူဒိမ်ကွန်ယက် နှင့် သုံးသပ်ချက်

ပင့်ကူဒိမ်သုံးသပ်ခြင်း

ကျေးရွာ - ဒဟတ်အုန်း

မြို့နယ် - ပျော်ဘွယ်

ကျေးရွာအုပ်စု - ကျောက်တော

ရက်စွဲ - ၆/၂/၁၇

အမျိုးသား

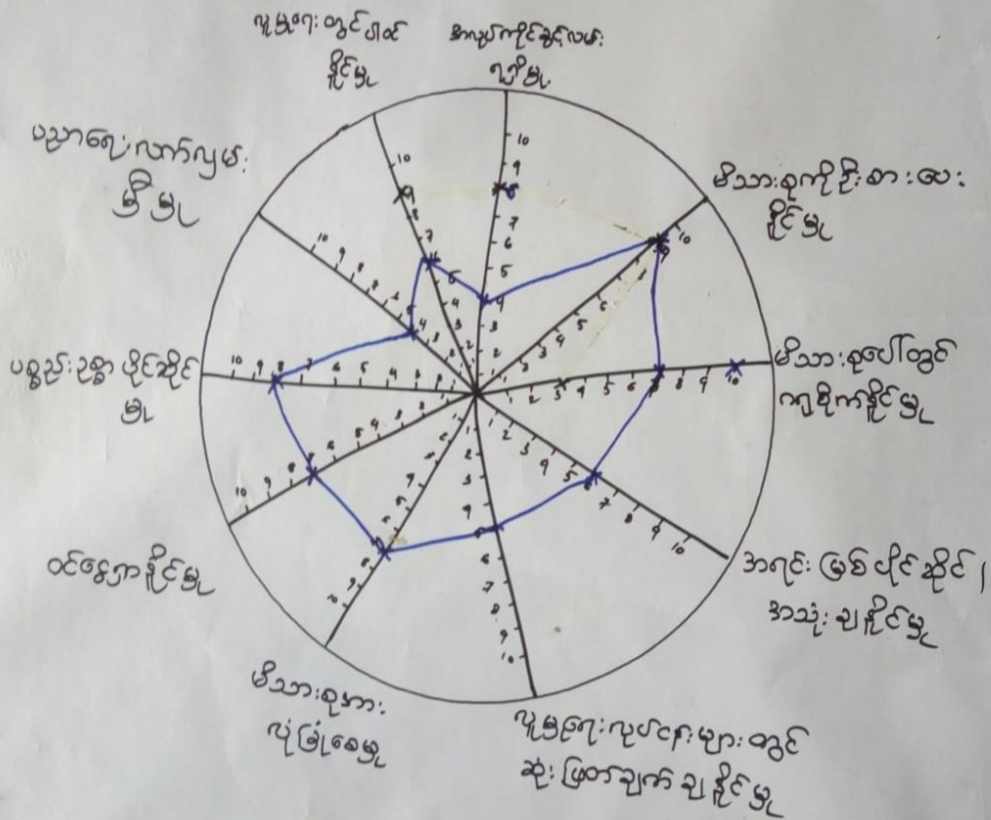

ကျား - ———  
 မ - ———  
 ဦးဆောင်အေးအေးသူ - ဦးဆောင်နေ  
 ပါမောက္ခချုပ်အဖွဲ့ - ကျား (၁၅)၊ မ (၁၅)  
 မြတ်တမ်းတင်သူ - ဦးမြင့်ဇော်

အချိန် - ၁:၁၅ မိနစ်  
 နေရာ - ဘုန်းကြီးကျောင်း



ကျေးဇူး --- ဒီဟက်ကော့  
 အုပ်စု --- ကျွန်ုပ်တို့

ပင်ကုန်းရွာသစ်ခြံ  
 ရက်စွဲ: ၂၀၁၇

မြို့နယ် --- မြောက်ဧရာဝတီ  
 ရက်စွဲ: ၆.၂.၁၇

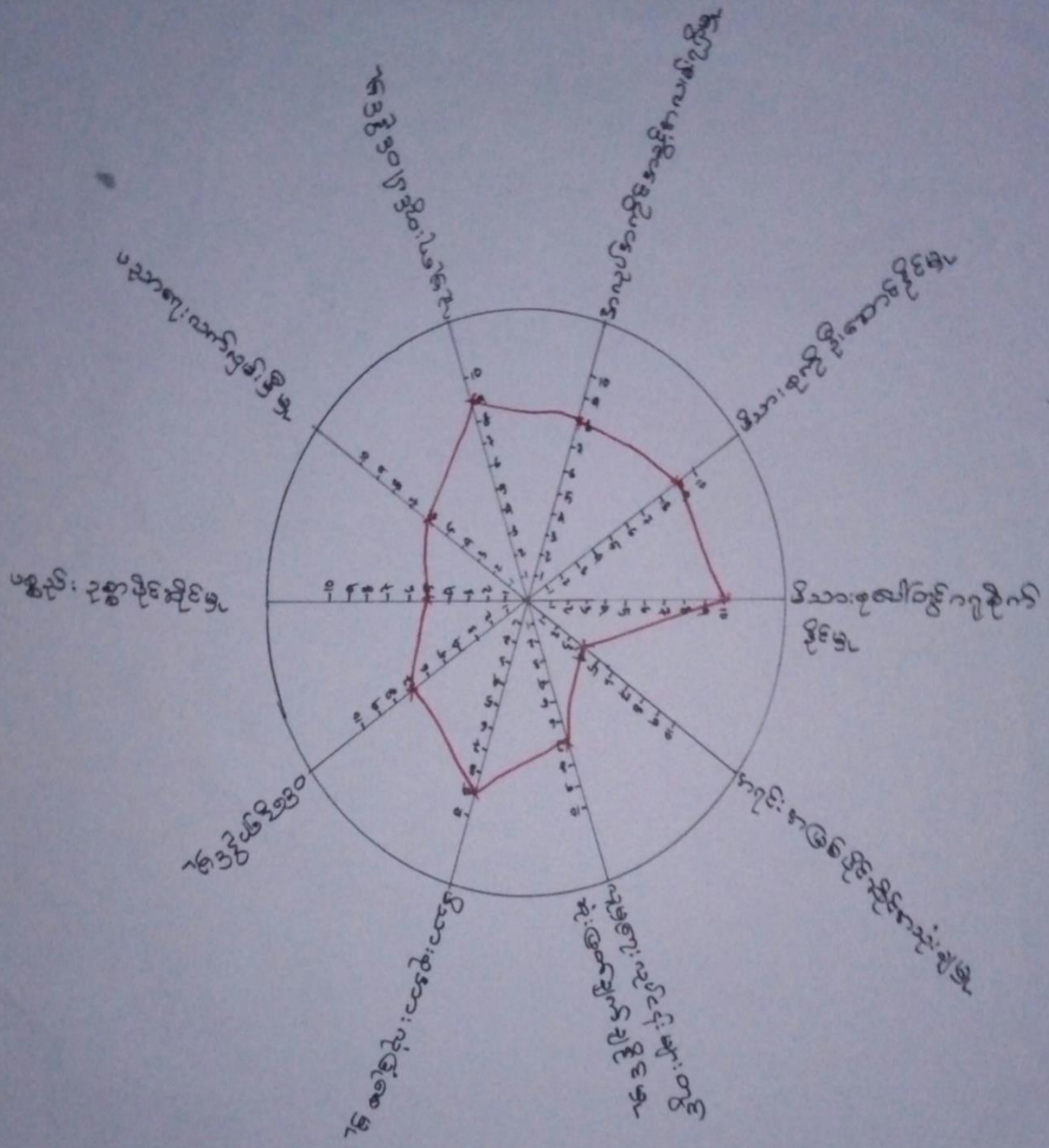

ဒီဇိုင်းရေးဆွဲသူ - ဒေါ်အေးအေး  
 ပြင်ဆင်ရေးဆွဲသူ ကျား (၁၅)၊ ဝ (၁၂)  
 မှတ်တမ်းကိုင်သူ ဒေါ်အေးအေး

အစီအစဉ်: ၁၀၅  
 အမျိုးအနွယ် - မြန်မာ



ယုံကျွန်ုပ်တို့သုံးသပ်ခြင်း

ကျေးဇူး - ဒုတိယအဆင့်  
ကျေးဇူးအပို - ကျောင်းကန်

ဒေါ်နယ် - ပျော်ရွှင်  
ရက်စွဲ - ၆/၇/၁၇

အမျိုးသား / အမျိုးသမီး

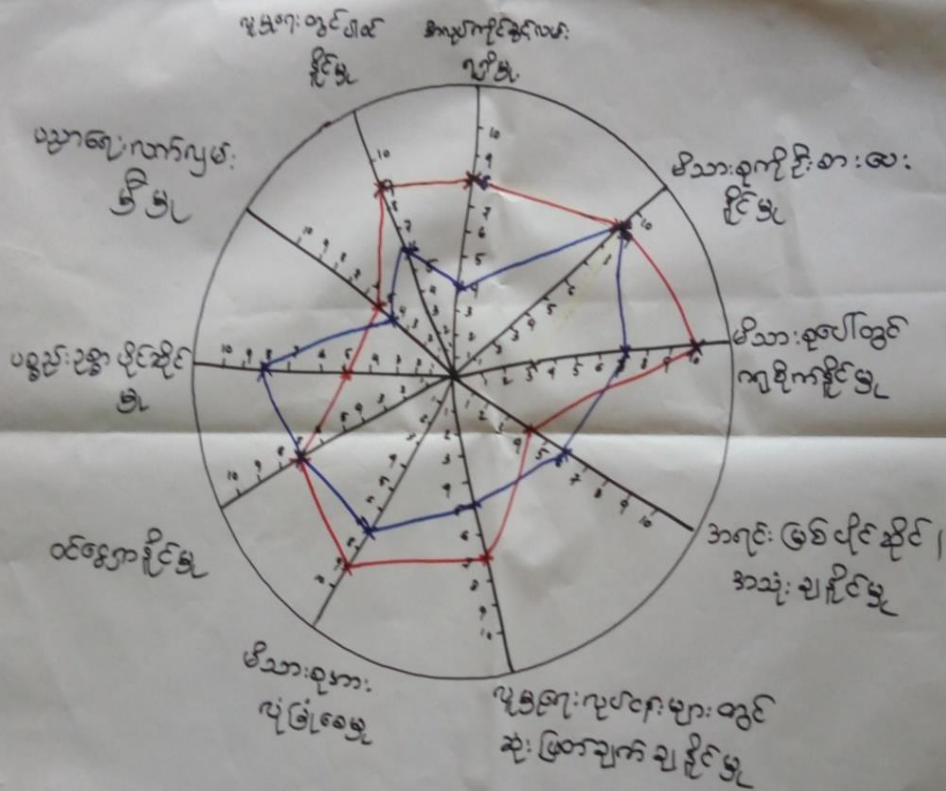

ကျား - — —

မ - — —

ဦးဆောင်အဖွဲ့အစည်း - ဦးဆောင်

ဝါထောက်အဖွဲ့အစည်း - ကျား (၁)၊ မ (၂)

အမျိုး - ၁:၁၅ မင်္ဂလာ

နေရာ - ဘုန်းကြီးကျောင်း

ဗဟိုအဖွဲ့အစည်း - ဦးမြင့်ဇော်



ပင်ကူအိမ်ကွန်ယက်သုံးသပ်ချက်။

ပင်ကူအိမ်သုံးသပ်ခြင်း (ဆွေးနွေးခြင်းနှင့် ဆုံးဖြတ်ချက်)

ကျေးဇူး- ဒယတ္တိ

ဒေါ်နမ- ပျော်ကွယ်

အုပ်စု - ၀၃၁၁၀၀၀

ရက်စွဲ - ၆/၇/၁၇

=> အမျိုးသမီးများသည် ပညာရေးလက်လှမ်းမီမှု၊ စိတ်နှောနှိုင်းမှု၊ နာယပ်နာကိုင်း အခွင့်အလမ်းရရှိမှု၊ ယူမှုရေးတွင်ပါဝင်နိုင်မှု၊ ဆုံးဖြတ်ချက်ချနိုင်မှု တို့မှာ နားနည်းပါသည်။

=> အမျိုးသမီးများသည် မိသားစုတာဝန်ကို မိမိတို့ကမ္ဘာနှင့်သာ ဖြီးနေရပါသဖြင့်

=> အမျိုးသမီးများ၏ အိမ်မှုကိစ္စ နာယပ်တွေကို အမျိုးသားများက ကူညီခြင်းဖြင့် အမျိုးသမီးများသည် စိတ်ဝင်စားရရှိသော နာယပ်နာကိုင်းများ ကွန်ယပ်ကိုင်ဆိုင်ရန်ဖြစ်သည်။



၇။ ကျေးရွာ၏ မျော်မှန်းချက်(၄)နှစ်စာကျေးရွာဖွံ့ဖြိုးရေးအစီအစဉ်

ကျေးရွာအုပ်စု..... ကျေးကောစ      အမျိုးသား      ခြံနံ့ပင်...- မျော်ဘွယ်

ကျေးရွာ..... ဒုတိယတန်း      အဖွဲ့      ရက်စွဲ..... ၆.၇.၁၇

အခက်အခဲ၊ အတားအဆီးများ	ကျေးရွာ မျှော်မှန်းချက်များ	ကျေးရွာ ဖွံ့ဖြိုးရေး လုပ်ငန်း များ
⇒ ရွာတွင်းလမ်းများ မကောင်း ရွာသွားလာရခက်ခဲခြင်း	⇒ ရွာတွင်းလမ်းများ ကောင်းမွန်လာရန်	⇒ ရွာတွင်းလမ်းပြုပြင်ခြင်း
⇒ သောက်သုံးရေလုံအောင် ခံနိုင်စွမ်းမရှိခြင်း	⇒ သောက်သုံးရေလုံအောင် စွာ ရရှိလာစေရန်	⇒ စက်ရေတွင်း၊ ရေခဲခို-ရေခို သွယ်တန်းခြင်း
⇒ လျှပ်စစ်မီး မရှိဘဲ အသေးစား အပတ်စဉ် လုပ်ငန်းများ မဖွံ့ဖြိုးခြင်း	⇒ အသေးစား အပတ်စဉ် လုပ်ငန်းများ ဖွံ့ဖြိုးလာ စေရန်	⇒ လျှပ်စစ်မီး သွယ်တန်းပေးခြင်း
⇒ ကျေးလက်အေးပေးခန်း မရှိဘဲ ကျန်းမာရေးအခက်အခဲ ဖြစ်ခြင်း	⇒ အေးပေးပေး ကျန်းမာရေး အခက်အခဲ ဖြေရှင်း နိုင်ရန်	⇒ ကျေးလက်အေးပေးခန်း ဆောက်လုပ်ပေးခြင်း





ကျေးဇူး... ဒုတိယတန်း  
 နည်း... ကျွန်ုပ်တို့

အချိုးသမီးများစာဖွဲ့

မြို့နယ်... ပျော်ကျွယ်  
 ရက်စွဲ... 6.7.17

=> ရွာတွင်းလမ်း မကောင်းသည့်  
 အတွင်းပွားလာရစေခြင်း

=> ရွာတွင်းလမ်း များကောင်းဖွင့်  
 လာစေရန်

ရွာတွင်းလမ်း ပြုပြင်ခြင်း

=> စာကြည့်တိုက်ပစ္စည်းများ  
 တွက်မဟုတ်ပုံနည်းပါးခြင်း

=> ကျေးဇူးသူ/ဘားများ မဟုတ်  
 သူက အသိပညာများ ဖွံ့ဖြိုး  
 လာစေရန်

=> စာကြည့်တိုက် ဆောက်  
 လုပ်ခြင်း

=> လျှပ်စစ်မီး မရှိသည့်က  
 တွက် ကောင်းသားများ  
 သင်ကြားပေးခြင်း

=> ကျေးဇူးသတိများ သင်ကြား  
 ပြောပြခြင်း အသိပညာပေးခြင်း

=> လျှပ်စစ်မီး သွယ်တန်းပေးခြင်း

=> ကျေးလက်ဆေးပေးခန်း  
 မရှိသည့် ကလေးများ  
 ရော ကုသမှုပေးခြင်း

=> အရေးပေး ကျန်းမာရေး  
 အခမဲ့ပေးခြင်း ခိုင်းစေရန်

=> ဆေးပေးခန်း ဆောက်လုပ်  
 ခြင်း





၆။ ကော်မတီဝင်များရွေးချယ်ခြင်းနှင့်ကျေးရွာဖွံ့ဖြိုးရေးအစီအစဉ်ဆောင်ရွက်မှုမှတ်တမ်းခါတ်ပုံများ



ကော်မတီရွေးချယ်ရန် မဲရေတွက်နေစဉ်



စီမံကိန်းမိတ်ဆက်အစည်းအဝေးမှတ်တမ်းခါတ်ပုံ



အမျိုးသမီးများပင့်ကူအိမ်ကွန်ယက်ရေးဆွဲနေစဉ်မှတ်တမ်းဓာတ်ပုံ



ကျေးရွာဖွံ့ဖြိုးရေးဦးစားပေးမဲပေးရန်တန်းစီနေကြစဉ်



ကျေးရွာလုပ်ငန်းခွဲအတွက်အခက်အခဲများဖော်ထုတ်ဆွေးနွေးစဉ်





၇။ ကော်မတီဝင်များစာရင်း

ကော်မတီဝင်များစာရင်း - ကျွဲကောဝဒာပင်ရဲ့ ပဟာဠာကို ကျွေးဉာဏ်

စဉ်	အမည်	ကျား-မ	ရာထူး
၀	ဦးမင်းခင်	ကျား	ကျေးဉာဏ်တော့စာ့ဝန်ထမ်း
၂	ဒေါ်သက်သက်အေး	မ	ကျေးဉာဏ်တော့စာ့ဝန်ထမ်း
၃	ဦးအောင်ရွှေ	ကျား	ကျေးဉာဏ်စိမ်းစိမ်းအထောက်အကူပြုကော်မတီ
၄	ဒေါ်သန်းဝင်း	မ	ကျေးဉာဏ်စိမ်းစိမ်းအထောက်အကူပြုကော်မတီ
၅	ဦးအောင်ကျော်မင်း	ကျား	ဝယ်ယူရေးဆက်ကော်မတီ
၆	ဒေါ်ချိုသင်း	မ	ဝယ်ယူရေးဆက်ကော်မတီ
၇	ဦးအောင်မျိုး	ကျား	ဝယ်ယူရေးဆက်ကော်မတီ
၈	ဒေါ်ကြည်ဌေး	မ	လုပ်ငန်းလည်ပတ်ဖြုဖြုင်ထိန်းသိမ်းခြင်းဆက်ကော်မတီ
၉	ဒေါ်ခင်အေးနွယ်ဝင်း	မ	လုပ်ငန်းလည်ပတ်ဖြုဖြုင်ထိန်းသိမ်းခြင်းဆက်ကော်မတီ
၁၀	ဦးတင်ဖြူ	ကျား	လုပ်ငန်းလည်ပတ်ဖြုဖြုင်ထိန်းသိမ်းခြင်းဆက်ကော်မတီ
၁၁	ဦးမောင်မောင်	ကျား	ကျေးဉာဏ်တော့စာ့စာရေး
၁၂	ဦးဖြူ	ကျား	စာရေးကြည့်ကြီးကြပ်ရေးဆက်ကော်မတီ
၁၃	ဒေါ်ဇော်အောင်	မ	စာရေးကြည့်ကြီးကြပ်ရေးဆက်ကော်မတီ
၁၄	ဒေါ်ဌေးဌေးမော်	မ	စာရေးကြည့်ကြီးကြပ်ရေးဆက်ကော်မတီ
၁၅	ဦးဝင်းနိုင်	ကျား	အကြံပြုထိုင်ကြားရေးတာဝန်ခံ
၁၆	ဒေါ်ခင်စန်းဝင်း	မ	အကြံပြုထိုင်ကြားရေးတာဝန်ခံ
၁၇			
၁၈			
၁၉			
၂၀			
၂၁			
၂၂			
၂၃			
၂၄			
၂၅			

စုစုပေါင်း။ ( ၁၆ ) ယောက်      ကျား- ( ၈ ) ယောက် +မ- ( ၈ ) ယောက်

ကျေးဉာဏ်အုပ်စုစီမံကိန်းအထောက်အကူပြုကော်မတီ

.....ဦးစော့...ဟိန်း.....      ကျေးဉာဏ်အုပ်စုစီမံကိန်းအထောက်အကူပြုကော်မတီ၊ ဥက္ကဋ္ဌ  
 .....ဒေါ်သန်းအောင်.....      ကျေးဉာဏ်အုပ်စုစီမံကိန်းအထောက်အကူပြုကော်မတီ၊ ဥက္ကဋ္ဌ

.....ဦးအောင်ရွှေ.....      ကျေးဉာဏ်အုပ်စုစီမံကိန်းအထောက်အကူပြုကော်မတီ၊ ဘဏ္ဍာရေးဥက္ကဋ္ဌ

မှတ်တမ်းတင်သူ  
 အမည်။

ရာထူး။ လူထုစည်းရုံးရေးမှူးရက်စွဲ။ ...../...../.....



၈။ ကျေးရွာအခြေခံအချက်အလက်များ (ပုံစံ-၁)

ပုံစံ - ၈ - ၁ ကျေးရွာအခြေခံအချက်အလက်များ (Form PC 1)

လမ်းညွှန်ချက်။ ကျေးရွာတစ်ရွာသို့ ပထမဆုံးမိတ်ဆက်ခရီး သွားရောက်သောအခါ လူထုစည်းရုံးရေးမှူးသည် ကျေးရွာ ခေါင်းဆောင်များအား ကျေးရွာအချက်အလက်များကို မေတ္တာရပ်ခံ၍ တောင်းခံရသည်။ ဤအချက်အလက်များကို စီမံကိန်း မိတ်ဆက်အစည်းဝေးမတိုင်မီတောင်းခံရမည်။ စီမံကိန်းမိတ်ဆက်အစည်းဝေးတွင် လူထုစည်းရုံးရေးမှူးသည် ဤအချက်အလက် များအား စစ်ဆေးပြီး မှန်ကန်အောင်ပြုလုပ်ရမည်။ ပြီးနောက်တွင် လူထုစည်းရုံးရေးမှူးမှ သတင်းအချက်အလက်ထံသို့ Tablets မှ တဆင့် ဖြည့်သွင်းရမည်။

ကျေးရွာခေါင်းဆောင် အမည် ဦးဆန်းလွင်	ကျေးရွာခေါင်းဆောင်၏ ဖုန်းနံပါတ် ၀၉-၄၅၇၄၀၂၃၃၈	လူထုစည်းရုံးရေးမှူး၏ အမည် ဒ်. ဇွဲစော
ပြည်နယ်တိုင်းဒေသကြီး မန္တလေးပြည်နယ်	ကျေးရွာအုပ်စု ကျေးရွာအုပ်စု	ကျေးရွာ ဒုတိယ

က။ လူဦးရေ

လူမျိုးစု	အိမ်ထောင်စုအရေအတွက်	ကိုးကွယ်သည့်ဘာသာ	အိမ်ထောင်စုအရေအတွက်
လူမျိုးစု (၁) - ဗမာ	၈၈	ဘာသာ (၁) - ဗုဒ္ဓ	၈၈
လူမျိုးစု (၂) -----		ဘာသာ (၂) -----	
လူမျိုးစု (၃) -----		ဘာသာ (၃) -----	
လူမျိုးစုရော -----		ဘာသာရော -----	
အခြား			
	အရေအတွက်		
မသန်စွမ်းသူများ	၁		
သက်ကြီးရွယ်အိုများ (၆၅ နှစ် နှင့် အထက်)	၃၅		
စစ်ဘေးရှောင်	-	-	-

	အမျိုးသား (အရေအတွက်)	အမျိုးသမီး (အရေအတွက်)
လူဦးရေ		
လူမျိုးစု (၁) - ဗမာ	၁၉၇	၂၂၆
လူမျိုးစု (၂) -----		
လူမျိုးစု (၃) -----		
အခြား		
အိမ်ထောင်စုဦးစီး	၇၆	၁၂

(ခ) အခြေခံအဆောက်အအုံ အသုံးအဆောင်များ

စာသင်ကျောင်း	အမှတ် ခြံစံပါ	ကျန်းမာရေး	အမှတ် ခြံစံပါ	ဘာသာရေး အဆောက် အအုံများ	အမှတ် ခြံစံပါ



အထက်တန်းကျောင်း	<input type="checkbox"/>	ဆေးရုံ	<input type="checkbox"/>	စေတီ	<input type="checkbox"/>
အလယ်တန်းကျောင်း	<input type="checkbox"/>	ကျန်းမာရေးဌာန	<input type="checkbox"/>	ဘုန်းကြီးကျောင်း	<input type="checkbox"/>
မူလတန်းကျောင်း	<input type="checkbox"/>	ကျန်းမာရေးဌာနခွဲ	<input type="checkbox"/>	ဟိန္ဒူဘုရားကျောင်း	<input type="checkbox"/>
မူကြိုကျောင်း	<input type="checkbox"/>	ဆေးပေးခန်း	<input type="checkbox"/>	ရေစိမ့်ကျောင်း	<input type="checkbox"/>
အခြား	<input type="checkbox"/>	အခြား	<input type="checkbox"/>	ဗလီ	<input type="checkbox"/>
				အခြား	<input type="checkbox"/>
မှတ်ချက် အခြားရွာသို့ ၇၅၀ ရောက်စေရန်		မှတ်ချက်		မှတ်ချက်	

(ဂ) ကျွမ်းကျင်သူများမှတ်တမ်း (ကျေးရွာတွင်နေထိုင်သော သို့မဟုတ် တခြားရွာမှလာရောက်သော ကျွမ်းကျင်သူများ)

(၁) စာသင်ကျောင်း			(၂) ကျန်းမာရေး			(၃) လက်မှုပညာရှင်		
	ရွာတွင်နေထိုင်သူ	အခြားရွာမှလာသူ		ရွာတွင်နေထိုင်သူ	အခြားရွာမှလာသူ		ရွာတွင်နေထိုင်သူ	အခြားရွာမှလာသူ
မူလတန်းပြဆရာ/မ	<input checked="" type="checkbox"/>	<input type="checkbox"/>	ဆရာဝန်	<input type="checkbox"/>	<input type="checkbox"/>	လက်သမား	<input checked="" type="checkbox"/>	<input type="checkbox"/>
အထက်တန်းပြဆရာ/မ	<input type="checkbox"/>	<input type="checkbox"/>	လက်ထောက်ကျန်းမာရေးမှူး	<input type="checkbox"/>	<input type="checkbox"/>	ပန်းရံ	<input checked="" type="checkbox"/>	<input type="checkbox"/>
အလယ်တန်းပြဆရာ/မ	<input type="checkbox"/>	<input type="checkbox"/>	အမျိုးသမီးကျန်းမာရေးဆရာမ	<input type="checkbox"/>	<input type="checkbox"/>	လျှပ်စစ်ကျွမ်းကျင်ပီးသမား	<input type="checkbox"/>	<input type="checkbox"/>
မူကြိုဆရာ/မ	<input type="checkbox"/>	<input type="checkbox"/>	သားဖွားဆရာမ	<input type="checkbox"/>	<input type="checkbox"/>	ရေပိုက်သွယ်သူ	<input type="checkbox"/>	<input type="checkbox"/>
အခြား	<input type="checkbox"/>	<input type="checkbox"/>	ပြည်သူ့ကျန်းမာရေးလုပ်သား	<input type="checkbox"/>	<input type="checkbox"/>	စက်ပြင်ဆရာ	<input type="checkbox"/>	<input type="checkbox"/>
မှတ်ချက်			မှတ်ချက်			မှတ်ချက်		

(ဃ) ကျေးရွာသို့ ရောက်ရှိနိုင်သည့် လမ်းအခြေအနေ / ကျေးရွာတစ်ရွာသည် ၎င်း၏ ကျေးရွာအုပ်စုနှင့် ဆက်သွယ်ထားသော လမ်းအခြေအနေ (အောက်ပါတို့ကို ဝိုင်းပါ)

ကျောက်ကြမ်းလမ်း      ကတ္တရာလမ်း      ကွန်ကရစ်လမ်း      မော်တော်ဆိုင်ကယ်လမ်း  
 ကျောက်ခင်းလမ်း      မြေသားလမ်း      လူသွားလမ်း      အခြား \_\_\_\_\_

(င) ကျေးရွာဖွံ့ဖြိုးမှုစီမံချက်

- (၁) လူထုပဟိုပြုစီမံကိန်းမစတင်မှီ ဤကျေးရွာတွင်ကျေးရွာဖွံ့ဖြိုးမှု စီမံချက်ရှိခဲ့ပါသလား? ပိုင်းပါ  
ရှိပါသည်/မရှိပါ/မသိပါ
- (၂) ရှိခဲ့ပါလျှင် ဤစီမံချက်ကို မည်သည့် ခုနှစ်တွင်ပြင်ဆင်ခဲ့ပါသနည်း? နှစ်-----/မသိပါ
- (၃) ဤစီမံချက်ကို မြို့နယ်မှအတည်ပြုခဲ့ပါသလား? ပြုခဲ့ပါသည်/မပြုခဲ့ပါ /မသိပါ

(စ) ခရီးအကွာအဝေး

- (၁) ဤကျေးရွာ၏ပဟိုမှ ၎င်းကျေးရွာအုပ်စု၏ပဟိုအထိ ခရီးခိုင်မည်မျှကွာဝေးသနည်း? မိုင်-----/မသိပါ
- (၂) ဤကျေးရွာမှ ၎င်းကျေးရွာအုပ်စု၏ပဟိုအထိ သွားလာရာတွင်ကြာမြင့်သည့်အချိန်။

ခြောက်သွေ့ရာသီတွင်ကြာချိန် ----- ထော်လာရီ/မော်တော်ဆိုင်ကယ်/ခြေလျှင်/လား/မော်တော်ဘုတ်/  
 အခြား -----

မိုးရာသီတွင်ကြာချိန် ----- ထော်လာရီ/မော်တော်ဆိုင်ကယ်/ခြေလျှင်/လား/မော်တော်ဘုတ်/  
 အခြား -----





(ဆ) ပတ်ဝန်းကျင်ဆိုင်ရာ သဘာဝဘေးအန္တရာယ်

ဤကျေးရွာတွင် ရေကြီးခြင်းကဲ့သို့ သဘာဝဘေးအန္တရာယ်ကျရောက်ဖူးခြင်း ရှိပါသလား။

မရှိပါ  ရှိပါသည် ရှိလျှင်ဖော်ပြပါ -----

(ဇ) ကျေးရွာတွင် ဖွဲ့စည်းထားသော အဖွဲ့အစည်းများ

လူထုဗဟိုပြုစီမံကိန်းမတိုင်မီ ဤကျေးရွာတွင် ကျေးရွာဖွံ့ဖြိုးရေးအတွက် အစိုးရ (သို့) ရွာသားများကိုယ်တိုင်(သို့) စီမံကိန်းတစ်ခုခုမှ ဖွဲ့စည်းထားသည့် အဖွဲ့အစည်းများရှိပါသလား။

(၁) -----

(၂) -----

(ဈ) အထွေထွေအုပ်ချုပ်ရေး ဦးစီးဌာန (GAD) မှ မှတ်တမ်းတင်ထားခြင်း

ဤကျေးရွာသည် အထွေထွေအုပ်ချုပ်ရေး ဦးစီးဌာန (GAD) မှ မှတ်တမ်းတင်ထားမှု ရှိပါသလား။

မရှိပါ  ရှိပါသည်

ကျေးရွာခေါင်းဆောင်

အမည် စန်းလွင်

လက်မှတ် နေ့စွဲ 7.2.17

လူထုစည်းရုံးရေးမှူး

အမည် ဒိုးမြင့်ဆော်

လက်မှတ် နေ့စွဲ 7/2/17



၉။ ပုံစံ ၈-၂။ စီမံကိန်းစက်ဝန်းအချိန်ဇယား

ပုံစံ - ၈ - ၂ - စီမံကိန်းစက်ဝန်းအချိန်ဇယား (PC 2)

လမ်းညွှန်ချက်၊ သက်ဆိုင်ရာလူထုစည်းရုံးရေး/လက်ထောက်နည်းပညာများမှ စီမံကိန်းစက်ဝန်းအဆင့်တစ်ခုစီပြီးစီးပုံစံ၊ ကျေးရွာအုပ်စုအတွက် ဤပုံစံကို ပြည့်စွမ်းရမည်။

စည်းရုံးရေး/ဝန်ထမ်း အမည် ဒေါ်မြအေး

နေ့စွဲ ၆.၂.၂၀၁၇ စက်ဝန်းအားအမှတ်ဖြစ်ပါ  စက်ဝန်း(၁)  စက်ဝန်း(၂)  စက်ဝန်း(၃)

ပြည်နယ်/တိုင်း မန္တလေး မြို့နယ် ပျော်ဗွယ် ကျေးရွာအုပ်စု ၂၂၂၈၈၈၀ ကျေးရွာ ဒလရွာ

စီမံကိန်းစက်ဝန်းအဆင့်များ	နေ့စွဲ		အစည်းအဝေးစက်ဝန်းစီမံကိန်းအချိန်ဇယား			
	စတင်သည့် နေ့	ပြီးဆုံးသည့်နေ့	အချိန်သား အရေအတွက်	အချိန်သီး အရေအတွက်	အိမ်ထောင်စု အရေအတွက်	လူဦးရေစက်ဝန်း အရေအတွက်နှင့် လူချိန်အရေအတွက်
၁။ ကျေးရွာစီမံကိန်း စီမံကိန်းအစည်းအဝေး	၆.၂.၁၇	၆.၂.၁၇	၅၁	၂၈	၇၉	၇၉   ၈၂၁
၂။ ကျေးရွာဖွံ့ဖြိုးရေး စီမံချက်ရေးဆွဲခြင်း အစည်းအဝေး	၇.၂.၁၇	၇.၂.၁၇	၄၅	၂၇	၇၂	၇၂   ၈၁၀
၃။ ကျေးရွာအုပ်စု လုပ်ငန်းဆိုင်ရာစီမံချက်ချရာသည့် အစည်းအဝေး	၉.၂.၁၇	၉.၂.၁၇	၇၇	၂၀	၂၁	၂၁   ၈၁၀
၄။ မြို့နယ်အဆင့် စီမံကိန်းရေးဆွဲရေး နှင့် အကောင်အထည်ဖော်ရေးကော်မတီ၏ စီမံကိန်း သုံးသပ်မှု အစည်းအဝေး						
၅။ မြို့နယ် စီမံကိန်းရေးဆွဲရေး နှင့် အကောင်အထည်ဖော်ရေး ကော်မတီ၏ဆုံးဖြတ်မှုကို ရွာသို့ အသိပေး အကြောင်းကြားသည့် အစည်းအဝေး	၁၈.၅.၁၇	၁၈.၅.၁၇	၁၆	၂၂	၃၈	၃၈   ၈၂၁
၆။ စီမံကိန်းလုပ်ငန်းစွဲစီမံချက်ရေးဆွဲခြင်း အစည်းအဝေး						
၆.၁။ စီမံကိန်းလုပ်ငန်း အကောင်အထည်ဖော် ရေးဆွဲချက် ရေးဆွဲခြင်း	၁၈.၅.၁၇	၁၈.၅.၁၇	၁၇	၂၂	၃၉	၃၉   ၈၂၁





၁၀။ ပုံစံ ၈-၃။ ကျေးရွာဖွံ့ဖြိုးရေးဦးစားပေးအစီအစဉ်

ပုံစံ - ၈ - ၃ ကျေးရွာဖွံ့ဖြိုးရေး ဦးစားပေးအစီအစဉ် (Form PC 3)

လမ်းညွှန်ချက်၊ အဆင့်(၃) ကျေးရွာဖွံ့ဖြိုးရေးအစီအစဉ်အစဉ်အစား ဦးစားပေးအစီအစဉ် ကျေးရွာစီမံကိန်း အထောက်အကူပြု ကော်မတီသည် လူထုစည်းရုံးရေးမှူးအကူအညီဖြင့် ဤပုံစံကိုပြည့်စုံအောင် ဖြည့်သွင်းရမည်။

လူထုစည်းရုံးရေးမှူး/ဝန်ထမ်း အမည် - **ဦး မြင့်ဇော်**  
 နေ့စွဲ - **၇.၂.၂၀၁၇** စက်ဝန်းအား အမှတ်ခြစ်ပါ (✓) စက်ဝန်း(၁)  
 စက်ဝန်း(၂)  စက်ဝန်း(၃)  စက်ဝန်း(၄)

ပြည်နယ်/တိုင်း **အိန္ဒိယ** မြို့နယ် **ဖော့ဖွယ်** ကျေးရွာအုပ်စု **ကျေးရွာ** ကျေးရွာ **ဒဟတ္တိနီး**  
 က။ အခက်အခဲအတားအဆီးများအားရှေးစနစ်ဖြင့် - ယခုလက်ရှိအခြေအနေတွင် ဤကျေးရွာဖွံ့ဖြိုးတိုးတက်ရေးအတွက် အဓိက အခက်အခဲအတားအဆီးများသည် မည်သည်များဖြစ်ပါသနည်း။ (အမျိုးသား/သမီး အနည်းဆုံးအခက်အခဲ ၅ ခုစီဖော်ပြပါ)

အမျိုးသား အဖွဲ့မှ တင်ပြသောအခက်အခဲအတားအဆီးများ	အမျိုးသမီး အဖွဲ့မှတင်ပြသောအခက်အခဲအတားအဆီးများ
၁ ကျေးရွာများပိုင်ဆိုင်ဆွဲယူရေးမလုပ်လောက်	၁ ရေကန်ရေလွှဲ မရှိရုံမရှိမေ့ဖွယ်က သောအခက်အခဲ
၂ သန့်ရှင်းရေးအခက်အခဲ	၂ ကျေးလက်ဆေးစားခန်း မရှိသည့်အတွက် ကျန်းမာရေး အခက်
၃ ဆေးစားခန်း မရှိသည့်ကြောင့် မာကျောအခက်အခဲ	၃ စာကြည့်တိုက်မရှိသည့် အတွက် ဗဟုသုတ ရှင်းပါးခြင်း။
၄ ရေကန်ရေလွှဲ မရှိရေမဖွယ်က သောအခက်အခဲ	၄ ဖွဲ့စည်းပေး မရှိရုံ သဘာဝ ကလေး များ
၅ ဖွဲ့စည်းပေး မရှိသည့် အတွက် သဘာဝ	၅ စာကြည့် ၅၀၀၀၀ အခက်အခဲ

ကလေး များ စာကြည့် ၅၀၀၀၀ အခက်အခဲ  
 ခ။ မျှော်မှန်းခြင်း - နောင်လာမည့် ( ၅ ) နှစ် အတွင်း ကျေးရွာဖွံ့ဖြိုးရေး မျှော်မှန်းလျာထားချက်များအား တင်ပြပါ။

အမျိုးသားအဖွဲ့မှ တင်ပြသောမျှော်မှန်းချက်များ	အမျိုးသမီးအဖွဲ့မှ တင်ပြသောမျှော်မှန်းချက်များ
၁ အရေးပေါ်ကိစ္စများဖြေရှင်းရန်	၁ အရေးပေါ်ကိစ္စများဖြေရှင်းရန်
၂ လမ်းပန်းဆက်သွယ်မှုကောင်းစေရန်	၂ မပညာသုတ တိုးပွားစေရန်
၃ ကျန်းမာရေးအထောက်အကူ ဖြစ်စေရန်	၃ ကလေးများစောင့်ရှောက် ဖွဲ့စည်းပေး ဖို့အား မျှော်မှန်းချက်
၄ အသေးစားအလတ်စားဖွဲ့စည်းပေး ဖို့အား မျှော်မှန်းချက်	၄ လမ်းပန်းဆက်သွယ်မှု ကောင်းစေရန်
၅ နေရာသစ်ဖွဲ့စည်းပေးရန်	၅ လမ်းပန်းဖြူဖြူ ဖြစ် လမ်းပန်းဆက်သွယ် မှု ကောင်းစေရန်

ဂ။ လူထုစီမံကိန်း၏ လာမည့် ( ၄ ) နှစ်အတွက် အကျုံးဝင်သော ဦးစားပေး ဖွံ့ဖြိုးတိုးတက်မှု လုပ်ငန်း အစီအစဉ်များအားဖော်ပြပါ။

အဆင့်	ကျေးရွာအတွက် ဦးစားပေး ဖွံ့ဖြိုးတိုးတက်မှု လုပ်ငန်းစဉ်များ	အဆိုပြုသူ (အမျိုးသား/အမျိုးသမီး/အမျိုးသား+အမျိုးသမီး)	ခန့်မှန်းကုန်ကျစရိတ်	အကျိုးခံစားခွင့်ရှိသူ ခန့်မှန်းခြေ အရေအတွက်
၁	ဖွဲ့စည်းပေးခြင်း/ဖွဲ့စည်းပေးခြင်း	၈+၆	၆၀၀၀၀၀	၅၂၃
၂	ရွာတွင်း ကျောက်စွန်းလမ်း	၈+၆	၆၀၀၀၀	၅၂၃
၃	ဆေးစားခန်း ရေကန်ဖွဲ့စည်းခြင်း	၈	၅၀၀၀၀၀	၅၅၄
၄	စာကြည့်တိုက်ဆောက်ခြင်း	၆	၆၀၀၀၀၀	၅၂၃
၅	ကျေးလက်ဆေးစားခန်း	၈+၆	၆၅၀၀၀၀	၇၅၄

ဃ။ လူထုစီမံကိန်း၏ လာမည့် ( ၄ ) နှစ်အတွက် အကျုံးဝင်သော ဦးစားပေး ဖွံ့ဖြိုးတိုးတက်မှု လုပ်ငန်း အစီအစဉ်များအားဖော်ပြပါ။

အဆင့်	ကျေးရွာအတွက် ဦးစားပေး ဖွံ့ဖြိုး	အဆိုပြုသူ (အမျိုးသား/အမျိုးသမီး)	အခန်းကဏ္ဍ
-------	---------------------------------	----------------------------------	-----------



တိုးတက်မှု လုပ်ငန်းစဉ်များ	အမျိုးသမီးများ/အမျိုးသား+အမျိုးသမီး)
၁	
၂	
၃	
၄	
၅	

ခေါင်းဆောင်၊ ကျေးရွာစီမံကိန်းအထောက်အကူပြုကော်မတီမှ အတည်ပြုသည်။

အမည် ဦးဒေါ်ခင် လက်မှတ် ဒေါ်ခင် ဝန်.စွဲ ၇၂.၂၀၀၇

ကျေးရွာစီမံကိန်းအထောက်အကူပြုကော်မတီ	အထောက်အကူပြုကော်မတီ
အဖွဲ့ဝင်များ	အဖွဲ့ဝင်များ
အဖွဲ့ဝင်များ	အဖွဲ့ဝင်များ
အဖွဲ့ဝင်များ	အဖွဲ့ဝင်များ

အဖွဲ့ဝင်များ	အဖွဲ့ဝင်များ
အဖွဲ့ဝင်များ	အဖွဲ့ဝင်များ
အဖွဲ့ဝင်များ	အဖွဲ့ဝင်များ
အဖွဲ့ဝင်များ	အဖွဲ့ဝင်များ
အဖွဲ့ဝင်များ	အဖွဲ့ဝင်များ

အဖွဲ့ဝင်များ	အဖွဲ့ဝင်များ	အဖွဲ့ဝင်များ	အဖွဲ့ဝင်များ	အဖွဲ့ဝင်များ
၄၂၃	၀၀၀၀၀၀	၆+၀	အဖွဲ့ဝင်များ	၁
၄၂၃	၀၀၀၀၀၀	၆+၀	အဖွဲ့ဝင်များ	၂
၃၀၃	၀၀၀၀၀၀	၀	အဖွဲ့ဝင်များ	၃
၄၂၃	၀၀၀၀၀၀	၆	အဖွဲ့ဝင်များ	၄
၃၀၃	၀၀၀၀၀၀	၆+၀	အဖွဲ့ဝင်များ	၅

အဖွဲ့ဝင်များ	အဖွဲ့ဝင်များ	အဖွဲ့ဝင်များ	အဖွဲ့ဝင်များ	အဖွဲ့ဝင်များ
--------------	--------------	--------------	--------------	--------------



၁၁။ ပုံစံ ၈-၄။ ကျေးရွာအုပ်စု ရှေးစီမံကိန်းလုပ်ငန်းခွဲရွေးချယ်ခြင်းပုံစံ

လူထုတော်ပြုစီမံကိန်းစီမံကိန်းလက်စွဲ

အပိုင်း-၃ ၆.၉.၂၀၁၅

ပုံစံ ၈-၄ ကျေးရွာအုပ်စုစီမံကိန်းလုပ်ငန်းခွဲရွေးချယ်ခြင်းပုံစံ

လမ်းညွှန်ချက်။ ။ ကျေးရွာအုပ်စုစီမံချက်ရေးဆွဲသည့်အစည်းအဝေးတွင် ဤပုံစံအားလူထုစည်းရုံးရေးမှူး / လက်ထောက်နည်းပညာမှူးတို့၏ အကူအညီဖြင့်ပြည်ပုံစံ ဖြည့်သွင်းရမည်။ ဤပုံစံအားပြည့်စုံစွာဖြည့်သွင်းပြီးပါက ကျေးရွာအုပ်စုဖွံ့ဖြိုးတိုးတက်ရေးစီမံချက်တွင်နောက်ဆက်တွဲအဖြစ်တွဲထားရမည်။ CF မှ အချက်အလက်များကို MTS သို့ ထည့်သွင်းရမည်။ ကျေးရွာစည်းရုံးရေးမှူး/ဝန်ထမ်းအမည် - ဒေါ်ခင်စန္ဒာဝင်း

နေ့စွဲ - ၇.၂.၁၇

စက်ဝန်းအားအမှတ်ခြစ်ပေးပါ (✓) စက်ဝန်း(၀) □ စက်ဝန်း(၂) □ စက်ဝန်း(၃) □ စက်ဝန်း(၄) □

ကျေးရွာအုပ်စု ကျေးရွာ

ပြည်နယ်/တိုင်း မန္တလေး မြို့နယ် ဗျော်သွယ်

ကျေးရွာအမည်	ဆောင်ရွက်မည့် လုပ်ငန်းများ	အတိုင်းအတာ	ခန့်မှန်း တိုက်ရိုက်အကျိုး ခံစားခွင့်ရှိသူများ	အဆိုပြုထင်ပြုသူ	ခန့်မှန်းကုန်ကျစရိတ်		စုစုပေါင်း
					စီမံကိန်းမှ ထည့်ဝင်မှု	ကျေးရွာမှ ထည့်ဝင်မှု	
ကျေးရွာ	ရေပေးစနစ်	(၄၅၀ x ၁၂၆)	၅၅၀ - ၅၅၀	ကျေးရွာမှ □ မ ✓ ကျေး+မ	၅၅၀၀၀၀	-	
ကျေးရွာ	ရေပေးစနစ်	(၅၅၀ x ၁၂၆)	၅၅၀ - ၅၅၀	ကျေးရွာမှ □ မ ✓ ကျေး+မ	၅၅၀၀၀၀		
ကျေးရွာ	ရေပေးစနစ်	(၅၅၀ x ၁၂၆)	၅၅၀ - ၅၅၀	ကျေးရွာမှ □ မ ✓ ကျေး+မ	၅၅၀၀၀၀		
ကျေးရွာ	ရေပေးစနစ်	(၅၅၀ x ၁၂၆)	၅၅၀ - ၅၅၀	ကျေးရွာမှ □ မ ✓ ကျေး+မ	၅၅၀၀၀၀		

ရက်စွဲ: ကျေးရွာအုပ်စု စီ/ထောက်ကော်မတီ ဥက္ကဋ္ဌ

အမည် ဒေါ်ခင်စန္ဒာဝင်း လက်မှတ် [Signature] ရက်စွဲ ၇.၂.၁၇

ရေပေးစနစ် ရေပေးစနစ်



၁၂။ အစည်းအဝေးမှတ်တမ်းများ

COMMUNITY DRIVEN DEVELOPMENT  
CDD

ကျေးရွာအစည်းအဝေးမှတ်တမ်း

အစည်းအဝေးပြုလုပ်သည့်နေရာ ။ ။ ဘုန်းကြီးကျောင်း

ကျေးရွာ ။ ။ ဒဟတ္တဒိုင်း

ကျေးရွာအုပ်စု ။ ။ လှူကောဝ

အချိန် ။ ။ ၈:၃၀ မှ ၅:၅၀ နာရီအထိ

အစည်းအဝေးအမည် ။ ။ ဒုတိယအစည်းအဝေး

တက်ရောက်သူဦးရေ ကျား ( 45 )၊ မ ( 27 ) စုစုပေါင်း ( 72 )

အစည်းအဝေးတွင်ဆွေးနွေးသည့်အကြောင်းအရာ။

- ၁။ မထုမလှေ့ မသေချာ၊ လေးစားမှု ဆွေးနွေးချက်များကို ဖြန့်လျက်စေရန်အတွက်
- ၂။ ယူထု နား မှတ်ဖို့ သဘောထား ဖြန့်လျက် ပြောစရာ အချက်များ
- ၃။ မထုမလှေ့ အချက်အစား၊ အချက်အစားများ သက်သေ အဆိုတင်သွင်းစာရွက်
- ၄။ လုပ်ငန်းစဉ်များကို မဲဆန္ဒနယ်အလိုက် စောင့်ကြည့် အချိန်၊ ခိုတားစား
- ၅။ လုပ်ငန်းစဉ်များ ကုန်ဆုံးပါသည့်
- ၆။
- ၇။
- ၈။
- ၉။
- ၁၀။

ခိုအားလေးစားမှု	ဖွံ့ဖြိုးတိုးတက်ရေးလုပ်ငန်းများ	ကန့်သတ်ချက်
၁	လျှပ်စစ်မီးတိုးချဲ့ရေး	၈ + ၆
၂	ရွာတွင်းလမ်းနှင့် တံတားဖန်	၈ + ၆
၃	ကျေးရွာပိုင်ဆိုင်ရေးကော်မရှင်	၈
၄	စာပေအဖွဲ့တို့ကို	၆
၅	ရွေးကောက်ပွဲစနစ်ပေးချက်	၈ + ၆

လက်ထောက်အဖွဲ့ဝင်များ ပူးတွဲ ခြီးနှေးကပ်မှုနှင့် မြှုပ်နှံရေး စီမံခန့်ခွဲရေးအဖွဲ့၏  
တာဝန်ဝတ္တရားများအား အသေးစိတ် ရှင်းလင်းဖြေဆို



ဆွေးနွေးချက်များ (ပြောသူနှင့်အကြောင်းအရာကိုတွဲမှတ်တမ်းတင်ရန်)

ဦးစိုးလွင် - ဆေးရွာ လျှပ်စစ်ဖို့ ဘိုးဦး၊ ဂျင်ကွက် ဦးအောင် လဲမင်း၊  
နှင့် ဗဟူး၊ စိတ်ပေးဖြိုး၊ ဆွေးနွေးခဲ့ ပါသည်။ ဆရာဝန်ပေးပေး၊ ရှေးကပြီ၊  
ဦးစိုး၊ ၁၅ ဘုံသင့်၊ ဘိုးဦး၊ ဂျင် ကွက် ဇွဲထွေးလှုံ့လောကဗျာ ပြုပေးဖြိုး  
ဖြစ်ပါသည်။





ဆုံးဖြတ်ချက်များ

၁။ .....

.....

၂။ .....

.....

၃။ .....

.....

၄။ .....

.....

၅။ .....

.....

မှတ်တမ်းတင်သူ *Mjuthat*

အမည် *ဒွိဇဝေဝေ*

ရာထူး *CF*

ရက်စွဲ *7/2/16*

အတည်ပြုသူ *[Signature]*

အမည် *အောင်*

ရာထူး *စီ/ကောင်စီ*

ရက်စွဲ *7/2/16*



၁၃။ ကဏ္ဍအလိုက် အခက်အခဲမှတ်တမ်း

ဒုတိယ - - - ကျွန်တော် - - - ကျေးဇူး - - - ဒယာဇွန် - - -

နောက်ဆက်တွဲ(၄) မြားနားသောအပိုင်းများအတွက် ဦးစားပေးပုံ၊ ဖြိုးရေးလုပ်ငန်းစဉ် အနှစ်ချုပ်

မူရင်းသည်အား VPSC တွင်ထားရှိရပါမည်၊ အခြားဌာနများနှင့် ညှိနှိုင်းရန်အတွက် မိတ္တူအား TPIC သို့ပို့ရပါမည်၊ MIS data အနေဖြင့် သွင်းရန် မလိုအပ်ပါ။

	အဆင့်	လုပ်ငန်း	မည်သူဦးစားပေးလဲ	ကျေးဇူးတင်အောင်အောင် (သို့) အောင်	ပြင်ပမှမည်သူ ထောက်ပံ့ မလဲ
အခြေခံအဆောက်အအုံ	၁	ရွာတွင်း ကျောက် ဆွေးလမ်း	<input checked="" type="checkbox"/> မ <input checked="" type="checkbox"/> ကျား	ကျေးဇူးတော်မတီ	ဇယုလူ မဟာမိတ် ဝှု စီမံကိန်း
	၂		<input type="checkbox"/> မ <input type="checkbox"/> ကျား		
	၃		<input type="checkbox"/> မ <input type="checkbox"/> ကျား		
	၄		<input type="checkbox"/> မ <input type="checkbox"/> ကျား		
	၅		<input type="checkbox"/> မ <input type="checkbox"/> ကျား		
	၆		<input type="checkbox"/> မ <input type="checkbox"/> ကျား		
အသားကုတ်ပေးရေး/ စိတ်ပါးရေး	၁		<input type="checkbox"/> မ <input type="checkbox"/> ကျား		
	၂		<input type="checkbox"/> မ <input type="checkbox"/> ကျား		
	၃		<input type="checkbox"/> မ <input type="checkbox"/> ကျား		
	၄		<input type="checkbox"/> မ <input type="checkbox"/> ကျား		
	၅		<input type="checkbox"/> မ <input type="checkbox"/> ကျား		
	၆		<input type="checkbox"/> မ <input type="checkbox"/> ကျား		
ကျန်းမာရေးနှင့် အာဟာရ	၁	ကျေးလက်စုသားလေး ခန်း	<input checked="" type="checkbox"/> မ <input checked="" type="checkbox"/> ကျား	ကျေးဇူးတော်မတီ	ဇယုလူ မဟာမိတ် ဝှု စီမံကိန်း
	၂		<input type="checkbox"/> မ <input type="checkbox"/> ကျား		
	၃		<input type="checkbox"/> မ <input type="checkbox"/> ကျား		
	၄		<input type="checkbox"/> မ <input type="checkbox"/> ကျား		
	၅		<input type="checkbox"/> မ <input type="checkbox"/> ကျား		
	၆		<input type="checkbox"/> မ <input type="checkbox"/> ကျား		
ပညာရေး	၁		<input type="checkbox"/> မ <input type="checkbox"/> ကျား		
	၂		<input type="checkbox"/> မ <input type="checkbox"/> ကျား		
	၃		<input type="checkbox"/> မ <input type="checkbox"/> ကျား		
	၄		<input type="checkbox"/> မ <input type="checkbox"/> ကျား		



ကျွန်ုပ်တို့၏ အကျိုးအမြတ်ကို အကဲဖြတ်ခြင်း

၄	[Redacted]	<input checked="" type="checkbox"/> ဖ	ကျေးဇူးတင်	ကျေးဇူးတင်	
		<input type="checkbox"/> ကျား			
၅	[Redacted]	<input type="checkbox"/> ဖ			
		<input type="checkbox"/> ကျား			
အခြား	၀	ဆောင်ရွက်ရန် တစ်ပြိုင်နက်	<input type="checkbox"/> ဖ	ကျေးဇူးတင်	ကျေးဇူးတင်
		အဖတ်စနစ်ဖြင့်	<input checked="" type="checkbox"/> ကျား	ကျေးဇူးတင်	ကျေးဇူးတင်
	၂	အဖတ်စနစ်ဖြင့်	<input checked="" type="checkbox"/> ဖ	ကျေးဇူးတင်	ကျေးဇူးတင်
		အဖတ်စနစ်ဖြင့်	<input type="checkbox"/> ကျား		
	၃		<input type="checkbox"/> ဖ		
			<input type="checkbox"/> ကျား		
၄		<input type="checkbox"/> ဖ			
		<input type="checkbox"/> ကျား			
၅		<input type="checkbox"/> ဖ			
		<input type="checkbox"/> ကျား			