

ပြည်ထောင်စုသမ္မတ မြန်မာနိုင်ငံတော် အစိုးရ  
စိုက်ပျိုးရေး၊ မွေးမြူရေးနှင့် ဆည်မြောင်းဝန်ကြီးဌာန  
ကျေးလက်ဒေသဖွံ့ဖြိုးတိုးတက်ရေး ဦးစီးဌာန  
ပျော်ဘွယ်မြို့နယ်



လူထုဗဟိုပြုစီမံကိန်း  
National Community Driven Development Project  
(NCDDP)



ကျေးရွာဖွံ့ဖြိုးရေးအစီအစဉ်  
Village Development Plan (VDP)  
ဒဟတ်ကုန်းကျေးရွာ၊ ဒဟတ်ကုန်းကျေးရွာအုပ်စု



မာတိကာ

- ၁။ မြို့နယ်မြေပုံ
- ၂။ ကျေးရွာမြေပုံ(တည်နေရာ)
- ၃။ အုပ်စုတွင်ပါဝင်သောကျေးရွာများစာရင်း
- ၄။ ကျေးရွာအခြေခံအချက်အလက်များ (ကျေးရွာသမိုင်းကြောင်း)
- ၅။ လူထုပူးပေါင်းပါဝင်သော လူမှုဆန်းစစ်ခြင်းနှင့် အကဲဖြတ်ခြင်းလုပ်ငန်းစဉ်(PSA/PRA)အကျဉ်းချုပ်ဇယား
- ၆။ ကျေးရွာဖွံ့ဖြိုးရေးအစီအစဉ်အတွက်အသုံးပြုခဲ့သော PRA tools များနှင့်တစ်ခုချင်းစီအတွက် သုံးသပ် ချက်များ
- ၇။ ကော်မတီဝင်များရွေးချယ်ခြင်းနှင့်ကျေးရွာဖွံ့ဖြိုးရေးအစီအစဉ်ဆောင်ရွက်မှုမှတ်တမ်းခါတ်ပုံများ
- ၈။ ကျေးရွာအချက်အလက် (ပုံစံ-၁)
- ၉။ စီမံကိန်းစက်ဝန်းအချိန်ဇယား (ပုံစံ-၂)
- ၁၀။ ကျေးရွာဖွံ့ဖြိုးရေးဦးစားပေးအစီအစဉ် (ပုံစံ-၃)
- ၁၁။ အစည်းအဝေးမှတ်တမ်းများ
- ၁၂။ ကဏ္ဍအလိုက်ဦးစားပေးဖွံ့ဖြိုးရေးလုပ်ငန်းစဉ်များ



၁။ ဖျော်ဘွယ်မြို့နယ် မြေပုံ

ဖျော်ဘွယ်မြို့နယ်အခြေပြမြေပုံ

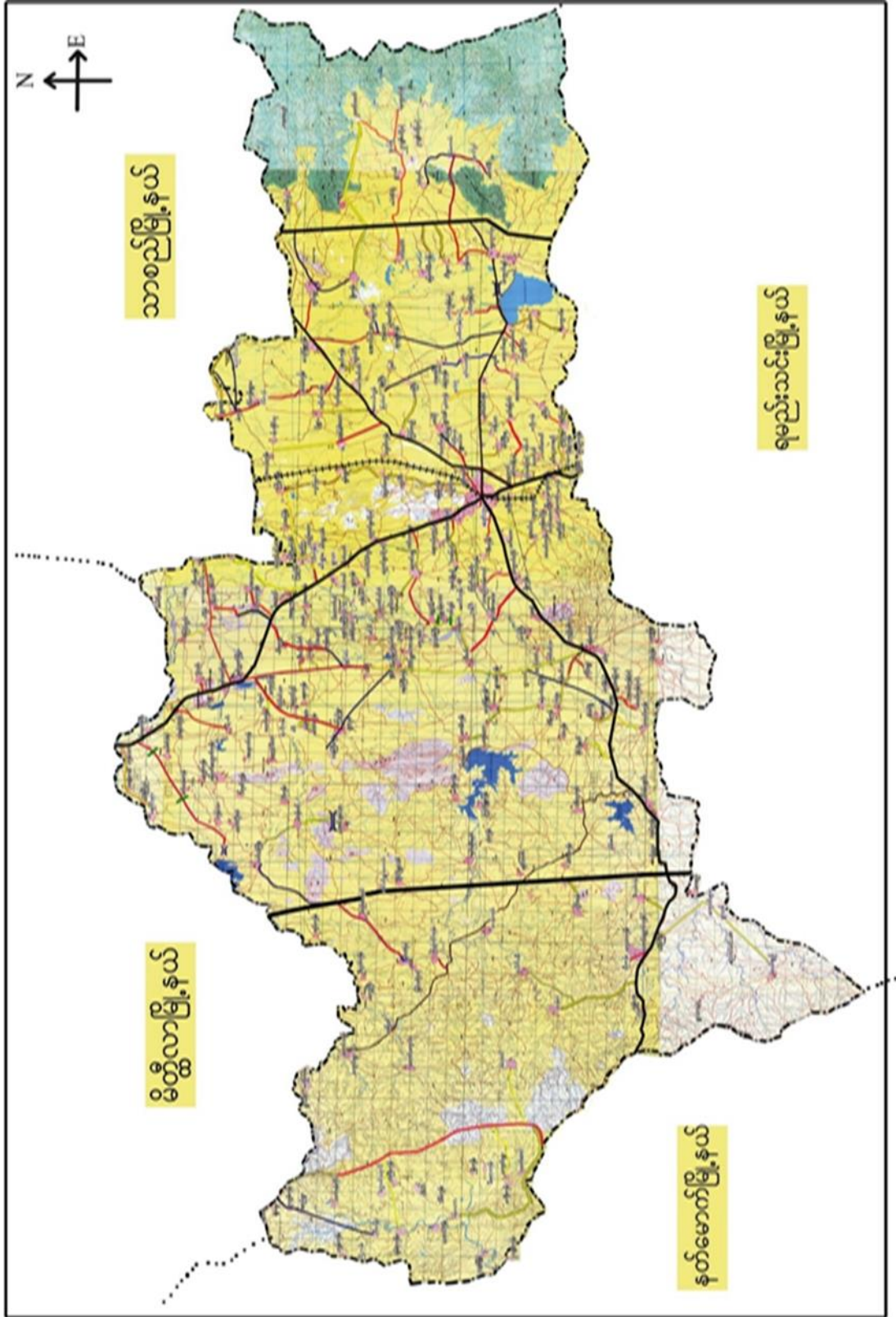





၂။ဒဟတ်ကုန်းကျေးရွာအုပ်စုမြေပုံ

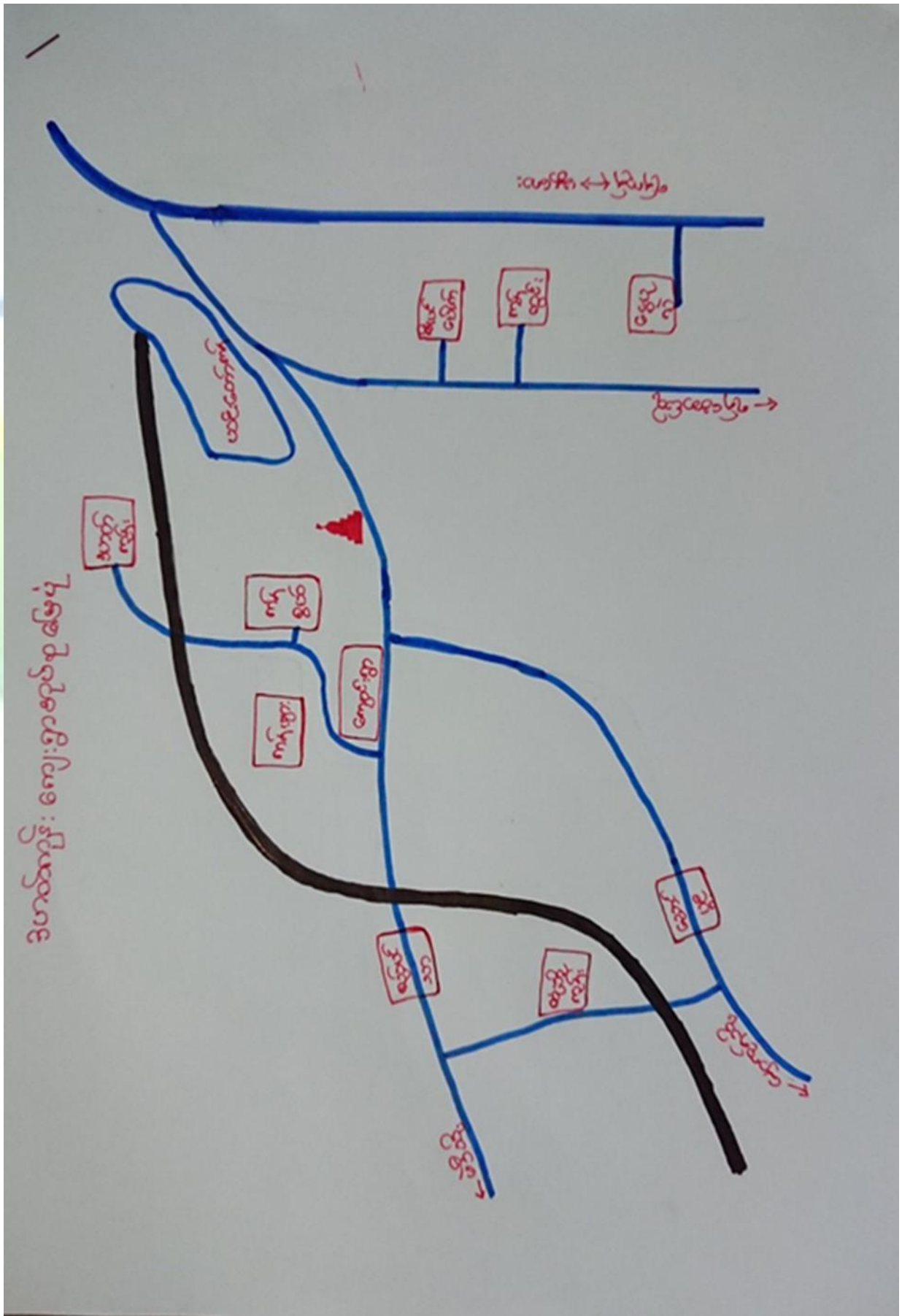





**၃။ ကျေးရွာအုပ်စုတွင်ပါဝင်သော ကျေးရွာများ**

၁။ ကန်ဆွယ် ၂။ ထုံးဘိုကုန်း ၃။ ငွေပုလဲ ၄။ ကန်ပြား ၅။ ကန်တွင်း ၆။ ဇီးပင်ပေါက် ၇။ ဒဟတ်ကုန်း ၈။ ညောင်ပွင့်  
၉။ ကျောင်းရွာ ၁၀။ စည်ပင်သာ

**၄။ ကျေးရွာ၏အခြေခံအချက်အလက်များ**

**ကျေးရွာသမိုင်းအကျဉ်း**

ဒဟတ်ကုန်ကျေးရွာ သမိုင်းကြောင်း

ဒဟတ်ကုန်ကျေးရွာသည် ပျောက်ပျက်နေပုံပင်တူပင်တူရှိပြီး၊ ယခု  
တော်ကုန်မြို့နယ်၊ ဝိုင်းကျေးကျိုင်းပါသည်။ ဒဟတ်ကုန်ကျေးရွာသည်  
၃၈၈၅ ခုနှစ် ဇူလိုင်လ ၁၀ ရက်နေ့ ၂၀၀၁ ခုနှစ် ဇူလိုင်လ ၁၀ ရက်နေ့  
တော်ကုန်မြို့နယ်အတွင်း၊ ဝိုင်းကျေးကျိုင်းအတွင်း ဒဟတ်ပင်များ ပေါက်ပွားလာပြီး  
ဒဟတ်ကုန်မြို့နယ်အတွင်းပါသည်။ ဒဟတ်ကုန်ကျေးရွာသည် ပျောက်ပျက်နေပြီး  
၂၀၀၁ ခုနှစ်တွင် တော်ကုန်မြို့နယ်အတွင်း ဝိုင်းကျေးကျိုင်းအတွင်း  
တစ်ခုလုံးလေဝင်သော မကောင်းသဖြင့် တော်ကုန်မြို့နယ်အတွင်း  
လေဝင်ရုံဖြင့်သာ အသက်မွေးကြသည်။ ထိုကျေးရွာတွင် အိမ်ခြေ ၂၀၀ ခန့်  
ရှိပြီး ဝိုင်းကျေးရွာ (၆၀) ခန့်ပေတော်ကုန်မြို့နယ်အတွင်း တစ်ရွာလုံး  
မုဒ္ဒိတာသဘာဝပစ္စည်းသာ ရှိခဲ့ကြောင်းပါသည်။



- ထိခိုက်လွယ်သော အုပ်စုများ လူဦးရေ ( သက်ကြီး၊ မြေယာမဲ့၊ မသန်စွမ်းအုပ်စုများ)

သက်ကြီး	မြေယာမဲ့	မသန်စွမ်း
၆၀	-	၃

- ကျေးရွာတွင်းရရှိနိုင်သော ဝန်ဆောင်မှုများ (ကျန်းမာရေးဆေးခန်း၊ စာသင်ကျောင်း)

ဆေးရုံ/ဆေးခန်း	စာသင်ကျောင်း	စာကြည့်တိုက်	မူကြိုကျောင်း	ဈေး
ရှိ	ရှိ	မရှိ	မရှိ	

- ရွာသူရွာသားများ၏ အဓိကစီးပွားရေးလုပ်ငန်း ( စိုက်ပျိုးမွေးမြူရေး၊ အခြားသီးနှံများ)

မွေးမြူရေး		စိုက်ပျိုးရေး		အခြား
ဆိတ်	နွား	စပါး၊ နှမ်း	ပဲ	

- အဓိကရရှိနိုင်သော အရင်းအမြစ်များ

ကျောက်	သဲ	ကျောက်ဆွေး	လှင်းမြေ	အခြား
မရှိ	ရှိ	မရှိ	ရှိ	

- ကျေးရွာနှင့်သက်ဆိုင်သော အခြားအရင်းအမြစ်များ

သောက်သုံးရေရရှိနိုင်မှု	မြေလွတ် မြေရိုင်း	ဆည်ရေသောက်ဧရိယာ	အခြား
ရှိ	မရှိ	ရှိ	







၅	<p>ကျားမရေးရာ# ၂ ပင့်ကူအိမ် ကွန်ယက် (Spider Web)</p>	၆.၁၁.၂၀၁၉	အမျိုးသားများ နှင့် အမျိုးသမီးများ	၁၀	၉	၁၉	<p>ကျေးရွာအတွင်းရှိ အမျိုးသမီးများ၏ အခြေအနေကိုသိရှိစေရန် တန်းတူအခွင့်အရေး ရရှိမှု နှင့် မရရှိသည့် အကြောင်းအရင်း၊ ပညာရေးအတွက်ဆုံးဖြတ်ချက်ချက်ချခြင်း၊ အိမ်မှုကိစ္စဆောင်ရွက်မှု</p>
၆	<p>အဖွဲ့အစည်းချိတ်ဆက်ပုံ - ဗင်းပုံစံ(Venn Diagram)</p>	၆.၁၁.၂၀၁၉	ကျေးရွာအုပ်ချုပ်ရေးအဖွဲ့၊ ကျေးရွာစီ/ ထောက်အဖွဲ့	၁၀	၁၅	၂၅	<p>ကျေးရွာအတွင်းရှိ အဓိကအုပ်စုများ၊အဖွဲ့အစည်းများ တာဝန်ရှိနေမှုကိုသိရှိရန်၊ ၎င်းအဖွဲ့အစည်းများအုပ်စုများ ဘေးဆက်စပ်နေမှု၊ပူးပေါင်းဆောင်ရွက် ဆောင်ရွက်မှုအားသိရှိနိုင်ရန်၊</p>
၇	<p>ပြဿနာသစ်ပင် (Problem Tree)</p>	၅.၁၂.၂၀၁၇	အမျိုးသားများနှင့် အမျိုးသမီးများ	၃၁	၃၄	၆၅	<p>ကျေးရွာဖွံ့ဖြိုးတိုးတက်မှု နောက်ကျခြင်းအကြောင်းသိရှိနိုင်ရန်</p>
၈	<p>ကျေးရွာ၏ မျော်မှန်နန်းချက် (၄)နှစ်စာ ကျေးရွာဖွံ့ဖြိုးရေးအစီအစဉ်</p>	၆.၁၁.၂၀၁၉	အမျိုးသားအုပ်စု၊အမျိုးသမီးအုပ်စု၊လူငယ်အုပ်စု၊ ရပ်မိရပ်ဖအုပ်စု	၁၀	၉	၁၉	<p>ကျေးရွာသားများ၏ မဲပေးရွေးချယ်ထားသည့် ဖွံ့ဖြိုးတိုးတက်ရေးလုပ်ငန်းစဉ်များ ဘေးအား ဦးစားပေးအလိုက်သတ်မှတ်ချက်</p>







ကျေးရွာမြေပုံသုံးသပ်ချက်။

လူမှုရေးဒေသဖြေပြနှင့် သယံဇာတအောင်းဒေသပြင်ပြဖြေပုံ

ကျေးရွာ - ဒဟတ်ကုန်:

ကျေးရွာအုပ်စု - ဒဟတ်ကုန်:

၂ ဆွေးနွေး ဖြစ် နှင့် ဆက် စစ်ဖြစ် ၂

၁ ကျေးရွာဝတ်ရွာလုံး ဗုဒ္ဓဘာသာကိုကိုးကွယ် ကြပြီး စိုက်ပျိုးရေး ဖြစ် အဓိကအသက်မွေး ကြသည်။ "

၂ ဆံ့သစ်ရှင် ၊ တိရစ္ဆာန်မွေးဖြစ် များလည်းလုပ်ကိုင် ကြသည်။ "

၃ မထေပနှစ်စက်ဝန်းတွင် ရွာတွင်းလမ်း ကိုပြုပြင်ပြီး သောကြောင် လမ်းပန်းဆက်သွယ်ရေးကောင်းမွန်လာပါသည်။ "

၄ ဒုတိယနှစ်စက်ဝန်းတွင် အင်ဂျင်ဗီးလင်းရေးကိုလုပ်ဆောင်ခဲ့သော ကြောင့် ဥပဒေအစီအစဉ်တွင် သွားလာရေးအဆင်ပြေပြီး လျှပ်စစ်ဗီ၊ ဂရုလျှင် ပိုမိုတိုးတက်ကောင်းမွန်လာမိမ့်သည်။ "

၅ ကျေးရွာတွင် အုတ်စိရေဖြစ် ၊ စာကြည့်တိုက်၊ စိုက်ပျိုးရေး နည်းပညာ၊ အသက်မွေးဝမ်းကြောင်းသစ်တန်းများ ဂရုဂန်ကို အပ်ပါသောသည်။ "





၆.၂။ ကျေးရွာအရင်းအမြစ် ပိုင်ဆိုင်မှုသုံးသပ်ခြင်း။

**ပိုင်ဆိုင်မှု သုံးသပ်ခြင်း**

ကျေးရွာ - ၃ ဟတ်ကုန်း  
ကျေးရွာအုပ်စု - ၃ ဟတ်ကုန်း

**အရင်းအမြစ် သုံးစွဲမှု**

ကျေးရွာ	အရင်းအမြစ်	ပိုင်ဆိုင်မှု	အခြားအရင်းအမြစ်
ကျေးရွာ	ဆွေး	ဆိုင်ကယ်	ဆွေး
ကျေးရွာ	အပ်ချုပ်စက်	ဆိုင်ကယ်	အပ်ချုပ်စက်
ကျေးရွာ	ဆိုင်ကယ်	ဆိုင်ကယ်	ဆွေး
ကျေးရွာ	ဆွေး	ဆိုင်ကယ်	ဆွေး
ကျေးရွာ	ဆွေး	ဆိုင်ကယ်	ဆွေး
ကျေးရွာ	ဆွေး	ဆိုင်ကယ်	ဆွေး

ကျေးရွာ - ၃ ဟတ်ကုန်း  
ကျေးရွာအုပ်စု - ၃ ဟတ်ကုန်း

**အရင်းအမြစ် သုံးစွဲမှု**

ကျေးရွာ - ၃ ဟတ်ကုန်း  
ကျေးရွာအုပ်စု - ၃ ဟတ်ကုန်း

ကျေးရွာ - ၃ ဟတ်ကုန်း  
ကျေးရွာအုပ်စု - ၃ ဟတ်ကုန်း



ပိုင်ဆိုင်မှုသုံးသပ်ခြင်း။

ပိုင်ဆိုင်မှု သုံးသပ်ခြင်း

၁။ ဆွေးနွေးခြင်း နှင့် စာနားစာပြောခြင်း ၊

၂။ နားကို အာမိတ်၊ သားများက သုံးစွဲကြသည့် "

၃။ ဒုတိယအကြိမ်၊ စာနားမှုကို အာမိတ်၊ သားများက သုံးစွဲကြသလို ထိန်းချုပ်မှု၊ လည်း ဖြစ်သည်။ "

၄။ ဆိုင်ကပ်၊ ဂေတု၊ လက်ပတ်၊ မျက်နှာ၊ ဂေတုကို အာမိတ်၊ သား၊ အာမိတ်၊ သမီး နှစ်ဦး စလုံး သုံးစွဲကြသည်။ "

၅။ ဆိုင်ကပ်ကို အာမိတ်၊ သား များက ထိန်းချုပ် ကြသည်။ "

၆။ နား၊ မျက်နှာ၊ လက်ပတ်၊ ဂေတု တို့ကို အာမိတ်၊ သား၊ အာမိတ်၊ သမီး နှစ်ဦး စလုံး မှ ထိန်းချုပ် ကြသည်။ "

၇။ အာမိတ်၊ သား၊ အာမိတ်၊ သမီး သုံးစွဲမှု၊ ထိန်းချုပ်မှု များ ဖြစ်နေကြသည်ကို တွေ့ရှိရသည်။ "





၆.၃။ ကျေးရွာ၏လူမှုစီးပွားအဆင့်သတ်မှတ်ခြင်း။ (Wealth Ranking)

ဥစ္စာစနစ်ကြွယ်ဝမှုအဆင့်သတ်မှတ်ခြင်း

ကျေးရွာ - 3ပတ်လည်၊  
ကျေးရွာအုပ်စု - 3ပတ်လည်

မြို့နယ် - မြောက်ဥက္ကလာပ  
ရက်စွဲ - ၆.11.19

အမျိုးအစား	သတ်မှတ်ချက်	အိမ်ထောင်စု	ရာခိုင်နှုန်း
ကျေးရွာ	တိုက်အိမ် 1 နှစ် (၂၅) ကောင်နှင့်အထက်၊ ကား 1 လက်ပမာ (၅) ကောင်၊ ပွန်ပေါင်း 1 တစ်လှည့်ကျောင်း၊ ထားခိုင်း	26	20%
အလယ်အလတ်	သွပ်ပိုးထရိုကာအိမ်ပြင်၊ ကြက် (၁၀) ကောင်၊ ဝက် (၂) ကောင်၊ နွား (၂) ကောင်၊ လက်ပမာ (၃) ကောင်၊ အထက်တန်း ကျောင်းထားခိုင်း	80	61%
သင်းရဲ	သွပ်ပိုးထရိုကာ၊ ဇက်စွေး၊ ကျပ်ပန်း၊ ဂုဗ်ကိုင်	25	19%
	<b>စုစုပေါင်း</b>	<b>131</b>	<b>100%</b>

ဦးဆောင်ဆွေးနွေးသူ - ဦးမောင်မြင့်၊ ဒေါ်ဌေးခိုင်  
မှတ်တမ်းတင်သူ - ဦးစန်းထက်ဒောင်း  
ပေါင်းဆွေးနွေးသူ - ကျ. ၂၇၂၊ ၂၈၂၊ ၂၉၂

မူရင်းဦးပေးစာအိမ်  
အမျိုးအစား - ၂၀၂၀





ဥစ္စာနေကြွယ်ဝမှုသုံးသပ်ချက်။

ဥစ္စာနေအဆင့်ခွဲခြားသတ်မှတ်ခြင်း

ကျေးရွာ - ဒဟတ်ကုန်:

ကျေးရွာအုပ်စု - ဒဟတ်ကုန်:

၂ ဆွေးနွေး ဖွဲ့ ဖြစ် နှင့် ဆန်းစစ်ခြင်း။

၁ ကျေးရွာတွင် ချမ်းသာသော အိမ်ထောင်စု ၂၅၀ ခုရှိပါက တိုက်အိမ်၊  
ရွာ : ၂၅၀ ကောင်အထက်၊ လယ်ဥယျာဉ် ၂၅၀ ဧကအထက်၊ ငွေ ၅၀၀၀၀၀၊  
ထို၊ မြို့၊ ဆိုင်း၊ ဝါဏ္ဏဘုံ ကျေးရွာ : ထားရှိရမည်။

၂ ကျေးရွာတွင် အလယ်အလတ် အိမ်ထောင်စု ၂၅၀ ခုရှိပါက သွပ်မိုး  
ထက်ကာ အိမ်ဖြင့်၊ ကြက် ၂၀၀၀ ကောင်၊ ဝက် ၂၀၀ ကောင်၊ ရွာ : ၂၅၀  
ကောင်၊ လယ်ဥယျာဉ် ၂၅၀ ဧက၊ အထက်တန်းကျောင်း ထားရှိရမည်။

၃ ကျေးရွာတွင် ဆင်းရဲသော အိမ်ထောင်စု ၂၅၀ ခုရှိပါက သွပ်မိုး ထက်  
ကာ၊ ဝက် ၆၀၀၊ ကျား ၂၀၀ လိုက်ရမည်။

၄ မိမိကုန်လုပ်ငန်းရောင်းချရုံတွင် ဆင်းရဲသားများ ကို အိမ်ကထားလုပ်  
ငွေစာရင်းဖြင့် မီးပွားရေ အချိန်အတန် အဆင်ပြေစေရန် ဟု  
သတိပေး။







ရာသီခွင်ပြ ပြက္ခဒိန် သုံးသပ်ချက်

ရာသီခွင်ပြပြက္ခဒိန်

ကျေးရွာ - ဒဟာတ်ကုန်: ကျေးရွာဒုတိယ-ဒဟာတ်ကုန်.

< ဆွေးနွေးခြင်း နှင့် ဆန်းစစ်ခြင်း >

- \* မိုက်ဖျားဂေ အနေဖြင့် တန်ခူး မှပြာဆိုလအတွင်း ခွမ်း ၂၀ ပါး ပြောင်းတို့ လိုမိုက်ဖျားကြသည်။
- \* မွေးမြူရေးကိုလည်း ဝက်နှစ်ပတ်ကုံး လုပ်ကြပြီး ခွား ၂၀၀၀၊ စိတ်၊ ကြောက်တို့ကို မွေးကြသည်။
- \* မွဲဝေ အနေဖြင့် တိဆီလတွင် ဆွမ်းလောင်း၊ မွဲ၊ သိဝေး၊ ဣဝန် တွင် တကား မွဲ ၂၀၀၀ စောင့်မုန်း တွင် ၁၀၀၀ ကြီး ကန်တေးပွဲများ ရှိသည်။
- \* ကုသိဗတုအနေဖြင့် ပာစုနှစ်တွင် မိုက်ဖျား ဝေလောင်း။
- \* ဝေဝေ၊ တွက်ဝေ အနေဖြင့် အီး နှစ်စိုက်ချိန် တွင် ဝေဝေမုန်းကြီး သီးနှံပေါ် ချိန်တွင် ဝေဝေများ ဝေသည်။

Branch Manager  
ရာသီခွင်ပြ















၆.၆။ ပင့်ကူအိမ်ကွန်ယက် နှင့် သုံးသပ်ချက်

ပင့်ကူအိမ်သုံးသပ်ခြင်း < ၁၀ >

ကျေးရွာ - 3 ယာတ်ကုန်း      မြို့နယ် - ပေပြာသွယ်  
 ကျေးရွာအုပ်စု - 3 ယာတ်ကုန်း      ရက်စွဲ - ၆. 11. 19

မြို့စားရွာအုပ်စုအဖွဲ့  
 မြို့နယ်အဖွဲ့  
 မြို့အဖွဲ့  
 မြို့အဖွဲ့  
 မြို့အဖွဲ့  
 မြို့အဖွဲ့

မြို့စားရွာအဖွဲ့အဖွဲ့အဖွဲ့  
 မြို့အဖွဲ့အဖွဲ့အဖွဲ့  
 မြို့အဖွဲ့အဖွဲ့အဖွဲ့  
 မြို့အဖွဲ့အဖွဲ့အဖွဲ့  
 မြို့အဖွဲ့အဖွဲ့အဖွဲ့  
 မြို့အဖွဲ့အဖွဲ့အဖွဲ့

မြို့စားရွာအဖွဲ့အဖွဲ့အဖွဲ့      မြို့အဖွဲ့အဖွဲ့အဖွဲ့  
 မြို့အဖွဲ့အဖွဲ့အဖွဲ့အဖွဲ့      မြို့အဖွဲ့အဖွဲ့အဖွဲ့အဖွဲ့  
 မြို့အဖွဲ့အဖွဲ့အဖွဲ့အဖွဲ့      မြို့အဖွဲ့အဖွဲ့အဖွဲ့အဖွဲ့  
 မြို့အဖွဲ့အဖွဲ့အဖွဲ့အဖွဲ့      မြို့အဖွဲ့အဖွဲ့အဖွဲ့အဖွဲ့

မြို့စားရွာအဖွဲ့အဖွဲ့အဖွဲ့      မြို့အဖွဲ့အဖွဲ့အဖွဲ့အဖွဲ့  
 မြို့အဖွဲ့အဖွဲ့အဖွဲ့အဖွဲ့      မြို့အဖွဲ့အဖွဲ့အဖွဲ့အဖွဲ့  
 မြို့အဖွဲ့အဖွဲ့အဖွဲ့အဖွဲ့      မြို့အဖွဲ့အဖွဲ့အဖွဲ့အဖွဲ့  
 မြို့အဖွဲ့အဖွဲ့အဖွဲ့အဖွဲ့      မြို့အဖွဲ့အဖွဲ့အဖွဲ့အဖွဲ့







ပရိယတ္နိကဉာဏ် သင်ကြားခြင်း (ကျား + ပ)

ကျေးဇူး

- ဒါဘတ်ကျန်း

ပြိုင်ပွဲနယ် - ပေရှ်ဘွယ်

ကျေးဇူးဒုက္ခ - ဒါဘတ်ကျန်း

ရက်စွဲ - ၆.11.19

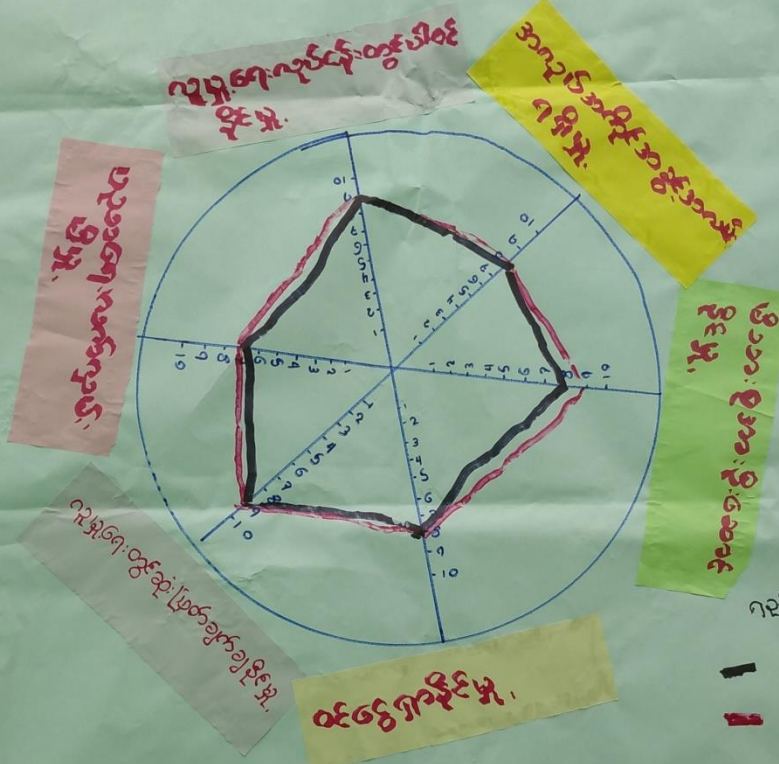

ဂဏန်းပုံစံ

၁

၂

ကျား

မိ: ဆေးဝါးဆေးဝါး - မိ: ဆေးဝါးဆေးဝါး

မိ: ဆေးဝါးဆေးဝါး - မိ: ဆေးဝါးဆေးဝါး

မိ: ဆေးဝါးဆေးဝါး - မိ: ဆေးဝါးဆေးဝါး

KOREA



ပဋိကူအိမ်ကွန်ယက် သုံးသပ်ချက်။

ပဋိကူအိမ်သုံးသပ်ခြင်း

ကျေးရွာ-ဒဟတ်ကုန်း

ကျေးရွာအုပ်စု-ဒဟတ်ကုန်း

အစွမ်းစွမ်းခြင်းနှစ်ဆန်းစစ်ခြင်း ၊

၁ မိသားစုအားစိုးဆောင်ခိုင်းမှု၊ တွင် အမျိုးသား၊ များက၊ အမျိုးသမီး၊  
များထက်ပိုသောကွန်ပျူ၊ ဖြစ်ပါသည်။

၂ ဂရုမှု၊ ဂရုလုပ်ငန်းတွင် ပါဝင်ခိုင်းမှု၊ ပညာရေးလက်လှမ်းမီမှု၊ လူမှု၊  
ဂေတွင်ဆုံးဖြတ်ချက်ချခိုင်းမှု၊ ဝင်ငွေရှာခိုင်းမှု၊ အလုပ်အကိုင်အ  
ပွင့်အကမ်းဂရုမှု၊ ဝင်တွင် အမျိုးသား၊ အမျိုးသမီး တန်းတူမှု၊  
ဖြစ်ပါသည်။

၃ ပာခင်ထက်အမျိုးသမီးများစွမ်းဆောင်ရည်ပိုမိုကောင်းမွန်ကော  
သည်ကိုတွေ့ရှိရပါသည်။





၆.၇။ ပြဿနာသစ်ပင် (Problem Tree)

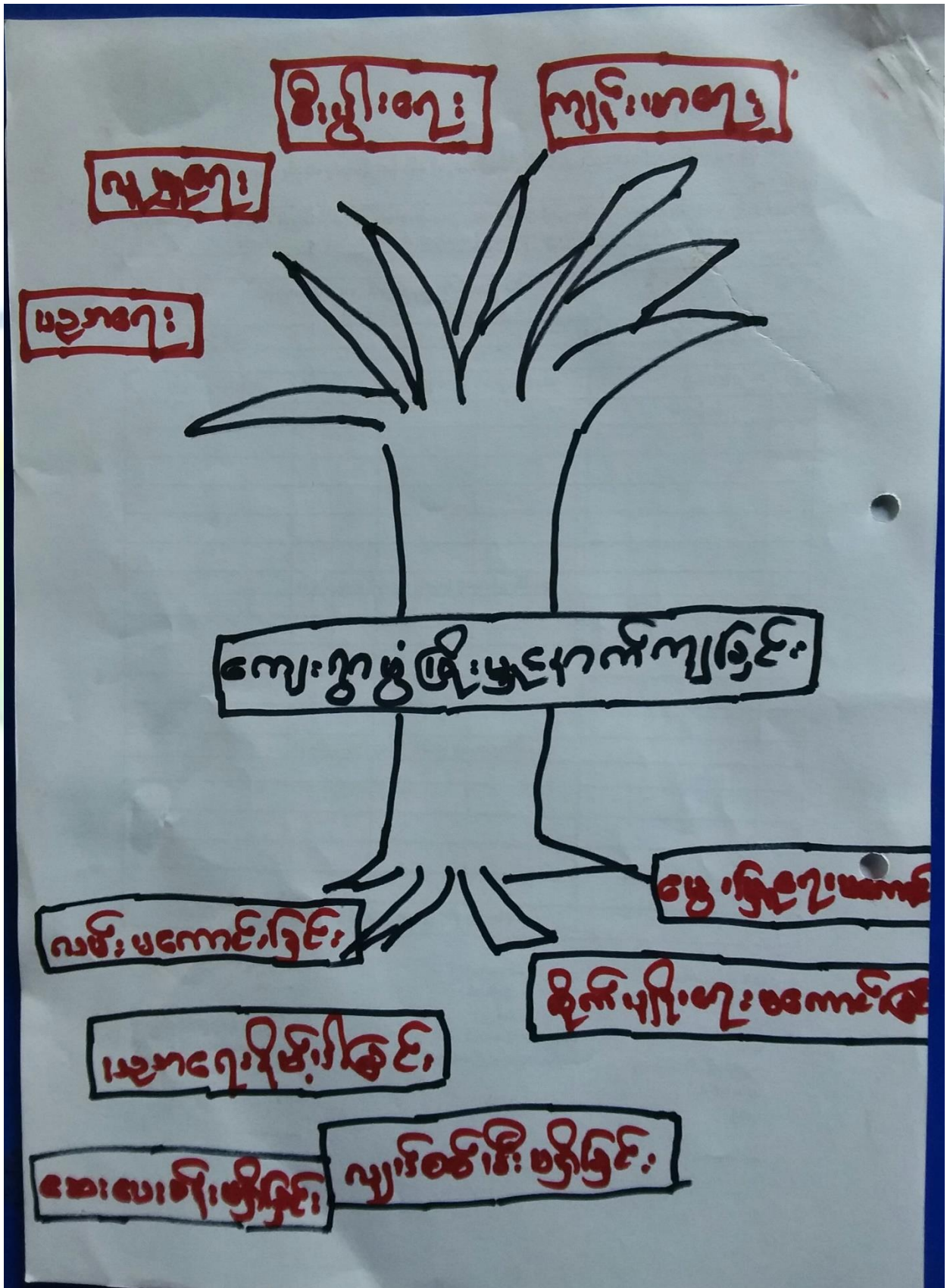



၆.၈။ ကျေးရွာ၏ မျက်မှန်းချက် (၄)နှစ်စာ ကျေးရွာဖွံ့ဖြိုးရေးအစီအစဉ်

၂ အမျိုးသမီးအဖွဲ့ >		
အခက်အခဲ	မျှော်မှန်းချက်	ဖွံ့ဖြိုးရေးလုပ်ငန်း
မီး၊ မရှိသည့်အတွက် ကလေးများ ပျားပုံအစီအစဉ်၊ ရန်ခက်ခဲခြင်း	ဝတ်ငွေလုံး၊ မီး၊ ရရှိရန်	ရွာဝဋ္ဋေး၊ လျှပ်စစ်မီးတိုးချဲ့
ဂေဇတော်ပြောင်း၊ မရှိသောကြောင့် ဂရင်းများ ပျက်စီးခြင်း	ဂရင်းများ ကောင်းမွန်လာရန်	ဒုတိယစီရင်ပြောင်း
စာကြည့်တိုက်၊ မရှိသောကြောင့် မပညာသုတေသနပွဲ၊ ဟီးခြင်း	အသိပညာတိုးပွားလာရန်	စာကြည့်တိုက်
အလုပ်အကိုင်ရှားသောကြောင့် ဝန်ထုပ်ထွင်းခြင်း	အသက်မွေးဝမ်းကြောင်း၊ သင်တန်းရရှိပြီး ဝင်ငွေတိုးလာရန်	စက်ချုပ်သစ်တန်း





၆ အကျိုးသားဒေသဖွံ့ဖြိုးရေး

အစဉ်အစီ	ဖော်ပြချက်	ဖွံ့ဖြိုးရေးလုပ်ငန်း
လျှပ်စစ်၊ ရေ၊ မရှိသည့်ဒေသတွင် အစားအသုံးပြုမှု မြှင့်တင်ရန်	တစ်ပြင်လုံး ဖွံ့ဖြိုးရေးအဖွဲ့များ ဖွဲ့စည်း	ဖွံ့ဖြိုးရေးလုပ်ငန်း၊ ရွာတွင်း လျှပ်စစ်ဓါတ်
ရေထုတ်ပြောင်းခြင်း၊ မရှိသောဒေသတွင် ရေရရှိရေး	လမ်း၊ မြောင်း၊ ချောင်း၊ မြစ်များ ဖွဲ့စည်း	အထွေထွေ ရေအားဖြည့်
အခြေခံအဆောက်အအုံများ မရှိသောဒေသတွင် အခြေခံအဆောက်အအုံများ ဖွဲ့စည်း	မိမိတို့၏ အခြေခံအဆောက်အအုံများ ဖွဲ့စည်း	အခြေခံအဆောက်အအုံများ ဖွဲ့စည်း
မြို့နယ်အတွင်း မရှိသောဒေသတွင် မြို့နယ်အတွင်း မရှိသောဒေသတွင်	အခြေခံအဆောက်အအုံများ ဖွဲ့စည်း	မြို့နယ်အတွင်း မရှိသောဒေသတွင်



ကျေးရွာဖွံ့ဖြိုးရေးအစီအစဉ်

ကျေးရွာ - ဒဟတ်ကုန်း

ကျေးရွာအုပ်စု - ဒဟတ်ကုန်း

မှီစားပေး	ဖွံ့ဖြိုးရေးလုပ်ငန်း	အဆိုပြုသူ	မဲအရေအတွက်
၁	ရွာတွင်းလျှပ်စစ်ဓါတ်အား	ကျား + မ	၇၆၀
၂	အုတ်စီရင်စင်ဆေး	ကျား + မ	၁၇၆
၃	စာကြည့်တိုက်	ကျား + မ	၁၇၇
၄	စက်ချက်သင်တန်း	မ	၃၇
၅	ရိက်ဖြိုးရေးနည်းပညာ	ကျား	၇၇





၇။ ကော်မတီဝင်များရွေးချယ်ခြင်းနှင့်ကျေးရွာဖွံ့ဖြိုးရေးအစီအစဉ်ဆောင်ရွက်မှုမှတ်တမ်းခါတ်ပုံများ



စီမံကိန်းမိတ်ဆက်အစည်းအဝေး မှတ်တမ်းခါတ်ပုံ



အမျိုးသမီးများပင့်ကူအိမ်ကွန်ယက်ရေးဆွဲနေစဉ် မှတ်တမ်းခါတ်ပုံ





အမျိုးသားများပင့်ကူအိမ်ကွန်ယက်ရေးဆွဲနေစဉ် မှတ်တမ်းဓာတ်ပုံ





၇။ ကော်မတီဝင်များစာရင်း

ကျေးရွာ စီမံကိန်းအထောက်အကူပြုကော်မတီဝင်စာရင်း

အုပ်စု - ဒုတိယလူနဲ့		ကျေးရွာ - ဒုတိယလူနဲ့	
စဉ်	အမည်	ကျား/မ	ရာထူး
၁.	ဦးနေဝင်း	ကျား	ဗို/ထောက်ပံ့ရေး
၂.	ဒေါ်အေးစုစု	မ	ဗို/ထောက်ပံ့ရေး
၃.	ဦးဝင်းမြ	ကျား	ဝယ်ယူရေး
၄.	ဦးမာအိ	ကျား	ဝယ်ယူရေး
၅.	ဒေါ်ခင်မာ	မ	ဝယ်ယူရေး
၆.	ဦးသိန်း	ကျား	လုပ်ငန်းထိန်းသိမ်းရေး
၇.	ဒေါ်ခင်မာ	မ	လုပ်ငန်းထိန်းသိမ်းရေး
၈.	ဒေါ်ခင်မာ	မ	လုပ်ငန်းထိန်းသိမ်းရေး
၉.	ဦးစိန်လွင်	ကျား	စောင့်ကြည့်ကြီးကြပ်ရေး
၁၀.	ဒေါ်ခင်မာ	မ	စောင့်ကြည့်ကြီးကြပ်ရေး
၁၁.	ဒေါ်ခင်မာ	မ	စောင့်ကြည့်ကြီးကြပ်ရေး
၁၂.	ဦးတင်ထွန်း	ကျား	စေတနာ့ထမ်း
၁၃.	ဒေါ်မာအိ	မ	စေတနာ့ထမ်း
၁၄.	ဦးကျော်အေး	ကျား	ဝေဖန်အကြံပြု
၁၅.	ဒေါ်ခင်မာ	မ	ဝေဖန်အကြံပြု
၁၆.	ဦးအောင်စိန်	ကျား	ကျေးရွာစာရင်းကိုင်



၈။ ပထမနှစ်စက်ဝန်း ကျေးရွာအခြေခံအချက်အလက်များ (ပုံစံ-၁)

ပုံစံ - ၈ - ၁ ကျေးရွာအခြေခံအချက်အလက်များ (Form PC 1)

လမ်းညွှန်ချက်၊ ကျေးရွာတစ်ရွာသို့ ပထမဆုံးမိတ်ဆက်ခရီး သွားရောက်သောအခါ လူထုစည်းရုံးရေးမှူးသည် ကျေးရွာ ခေါင်းဆောင်များအား ကျေးရွာအချက်အလက်များကို မေတ္တာရပ်ခံ၍ တောင်းခံရသည်။ ဤအချက်အလက်များကို စီမံကိန်း မိတ်ဆက်အစည်းဝေးမတိုင်မီတောင်းခံရသည်။ စီမံကိန်းမိတ်ဆက်အစည်းဝေးတွင် လူထုစည်းရုံးရေးမှူးသည် ဤအချက်အလက် များအား စစ်ဆေးပြီး မှန်ကန်အောင်ပြုလုပ်ရမည်။ ပြီးနောက်တွင် လူထုစည်းရုံးရေးမှူးမှ သတင်းအချက်အလက်ထံသို့ Tablets မှ တာဆင့် ဖြည့်သွင်းရမည်။

ကျေးရွာခေါင်းဆောင် အမည် <i>ဦးမယ်မြင့်</i>	ကျေးရွာခေါင်းဆောင်၏ ဖုန်းနံပါတ် <i>၀၉-၄၀၉၃-၁၇၆၆၆</i>	လူထုစည်းရုံးရေးမှူး၏ အမည် <i>ဦးစိုးမိုးဦး</i>
ပြည်နယ်/တိုင်းဒေသကြီး <i>မန္တလေး</i>	မြို့နယ် <i>ပျော်စမ်း</i>	ကျေးရွာအုပ်စု <i>ခါးကုန်</i>
		ကျေးရွာ <i>ခါးကုန်</i>

က။ လူဦးရေ

လူမျိုးစု	အိမ်ထောင်စုအရေအတွက်	ကိုးကွယ်သည့်ဘာသာ	အိမ်ထောင်စုအရေအတွက်
လူမျိုးစု (၁) - <i>မူဆလင်</i>	<i>၂၀၆</i>	ဘာသာ (၁) <i>ဗုဒ္ဓဘာသာ</i>	<i>၂၀၆</i>
လူမျိုးစု (၂) -----		ဘာသာ (၂) -----	
လူမျိုးစု (၃) -----		ဘာသာ (၃) -----	
လူမျိုးစုရော -----		ဘာသာရော -----	
အခြား	အရေအတွက်		
မသန်စွမ်းသူများ	<i>၃</i>		
သက်ကြီးရွယ်အိုများ (၆၅ နှစ် နှင့် အထက်)	<i>၅၁</i>		
စစ်ဘေးရှောင်	-		

	အမျိုးသား (အရေအတွက်)	အမျိုးသမီး (အရေအတွက်)
လူဦးရေ		
လူမျိုးစု (၁) - <i>မူဆလင်</i>	<i>၄၈၀</i>	<i>၅၃၂</i>
လူမျိုးစု (၂) -----		
လူမျိုးစု (၃) -----		
အခြား		
အိမ်ထောင်ဦးစီး	<i>၁၇၃</i>	<i>၃၃</i>

(ခ) အခြေခံအောက်အဖွဲ့ အသုံးအဆောင်များ

စာသင်ကျောင်း	အမှတ် ခြံစံပါ	ကျန်းမာရေး	အမှတ် ခြံစံပါ	ဘာသာရေး အဆောက် အအုံများ	အမှတ် ခြံစံပါ





အထက်တန်းကျောင်း	<input type="checkbox"/>	ဆေးရုံ	<input type="checkbox"/>	စေတီ	<input checked="" type="checkbox"/>
အလယ်တန်းကျောင်း	<input type="checkbox"/>	ကျန်းမာရေးဌာန	<input type="checkbox"/>	ဘုန်းကြီးကျောင်း	<input checked="" type="checkbox"/>
မူလတန်းကျောင်း	<input checked="" type="checkbox"/>	ကျန်းမာရေးဌာနခွဲ	<input type="checkbox"/>	ဟိန္ဒူဘုရားကျောင်း	<input type="checkbox"/>
မူကြိုကျောင်း	<input type="checkbox"/>	ဆေးပေးခန်း	<input type="checkbox"/>	ခရစ်ယာန်ကျောင်း	<input type="checkbox"/>
အခြား	<input type="checkbox"/>	အခြား	<input type="checkbox"/>	ဗလီ	<input type="checkbox"/>
				အခြား	<input type="checkbox"/>
မှတ်ချက်		မှတ်ချက်		မှတ်ချက်	

(ဂ) ကျွမ်းကျင်သူများမှတ်တမ်း (ကျေးရွာတွင်နေထိုင်သော သို့မဟုတ် တခြားရွာမှလာရောက်သော ကျွမ်းကျင်သူများ)

(၁) စာသင်ကျောင်း			(၂) ကျန်းမာရေး			(၃) လက်မှုပညာရှင်		
	ရွာတွင်နေထိုင်သူ	အခြားရွာမှလာသူ		ရွာတွင်နေထိုင်သူ	အခြားရွာမှလာသူ		ရွာတွင်နေထိုင်သူ	အခြားရွာမှလာသူ
မူလတန်းပြဆရာ/မ	<input checked="" type="checkbox"/>	<input checked="" type="checkbox"/>	ဆရာဝန်	<input type="checkbox"/>	<input type="checkbox"/>	လက်သမား	<input checked="" type="checkbox"/>	<input checked="" type="checkbox"/>
အထက်တန်းပြဆရာ/မ	<input type="checkbox"/>	<input type="checkbox"/>	လက်ထောက်ကျန်းမာရေးမှူး	<input type="checkbox"/>	<input type="checkbox"/>	ပန်းရံ	<input checked="" type="checkbox"/>	<input checked="" type="checkbox"/>
အလယ်တန်းပြဆရာ/မ	<input type="checkbox"/>	<input type="checkbox"/>	အမျိုးသမီးကျန်းမာရေးဆရာမ	<input type="checkbox"/>	<input type="checkbox"/>	လျှပ်စစ်ကျွမ်းကျင်ပီးသမား	<input type="checkbox"/>	<input type="checkbox"/>
မူကြိုဆရာ/မ	<input type="checkbox"/>	<input type="checkbox"/>	သားဖွားဆရာမ	<input type="checkbox"/>	<input checked="" type="checkbox"/>	ရေပိုက်သွယ်သူ	<input type="checkbox"/>	<input type="checkbox"/>
အခြား	<input type="checkbox"/>	<input type="checkbox"/>	ပြည်သူ့ကျန်းမာရေးလုပ်သား	<input type="checkbox"/>	<input type="checkbox"/>	စက်ပြင်ဆရာ	<input checked="" type="checkbox"/>	<input type="checkbox"/>
မှတ်ချက်			မှတ်ချက်			မှတ်ချက်		

(ဃ) ကျေးရွာသို့ရောက်ရှိနိုင်သည့် လမ်းအခြေအနေ / ကျေးရွာတစ်ရွာသည် ၎င်း၏ ကျေးရွာအုပ်စုနှင့် ဆက်သွယ်ထားသော လမ်းအခြေအနေ (အောက်ပါတို့ကိုပိုင်းပါ)

ကျောက်ကြမ်းလမ်း      ကတ္တရာလမ်း      ကွန်ကရစ်လမ်း      မော်တော်ဆိုင်ကယ်လမ်း  
 ကျောက်ခင်းလမ်း      မြေသားလမ်း      လူသွားလမ်း      အခြား \_\_\_\_\_

(င) ကျေးရွာဖွံ့ဖြိုးမှုစီမံချက်

- (၁) လူထုပဟိုပြုစီမံကိန်းမစတင်မီ ဤကျေးရွာတွင်ကျေးရွာဖွံ့ဖြိုးမှုစီမံချက်ရှိခဲ့ပါသလား? ပိုင်းပါ  
ရှိပါသည်/မရှိပါ/မသိပါ
- (၂) ရှိခဲ့ပါလျှင် ဤစီမံချက်ကို မည်သည့် ခုနှစ်တွင်ပြင်ဆင်ခဲ့ပါသနည်း? နှစ်-----/မသိပါ
- (၃) ဤစီမံချက်ကို ပြုနည်းအတိုင်းပြုခဲ့ပါသလား? ပြုခဲ့ပါသည်/မပြုခဲ့ပါ/မသိပါ

(စ) ခရီးအကွာအဝေး

- (၁) ဤကျေးရွာ၏ပဟိုမှ ၎င်းကျေးရွာအုပ်စု၏ပဟိုအထိ ခရီးခိုင်းမည်မျှကွာဝေးသနည်း? မိုင်-----/မသိပါ
- (၂) ဤကျေးရွာမှ ၎င်းကျေးရွာအုပ်စုပဟိုအထိ သွားလာရာတွင်ကြာမြင့်သည့်အချိန်။

ခြောက်သွေ့ရာသီတွင်ကြာချိန်-----  
 နွေရာသီတွင်ကြာချိန်-----  
 ခြောက်သွေ့ရာသီတွင်ကြာချိန်-----  
 နွေရာသီတွင်ကြာချိန်-----



(ဆ) ပတ်ဝန်းကျင်ဆိုင်ရာ သဘာဝဘေးအန္တရာယ်

ဤကျေးရွာတွင် ရေကြီးခြင်းကဲ့သို့ သဘာဝဘေးအန္တရာယ်ကျရောက်ဖူးခြင်း ရှိပါသလား။

မရှိပါ

ရှိပါသည်

ရှိလျှင်ဖော်ပြပါ ----- ၂၀၁၂-၂၀၁၃

(ဇ) ကျေးရွာတွင် ဖွဲ့စည်းထားသော အဖွဲ့အစည်းများ

လူထုဗဟိုပြုစီမံကိန်းမတိုင်မီ ဤကျေးရွာတွင် ကျေးရွာဖွံ့ဖြိုးရေးအတွက် အစိုးရ (သို့) ရွာသားများကိုယ်တိုင်(သို့) စီမံကိန်းတစ်ခုခုမှ ဖွဲ့စည်းထားသည့် အဖွဲ့အစည်းများရှိပါသလား။

(၁) -----

(၂) -----

(ဈ) အထွေထွေအုပ်ချုပ်ရေး ဦးစီးဌာန (GAD) မှ မှတ်တမ်းတင်ထားခြင်း

ဤကျေးရွာသည် အထွေထွေအုပ်ချုပ်ရေး ဦးစီးဌာန (GAD) မှ မှတ်တမ်းတင်ထားမှု ရှိပါသလား။

မရှိပါ

ရှိပါသည်

ကျေးရွာခေါင်းဆောင်

အမည် ဦးစိန်မာ

လက်မှတ်  နေ့စွဲ ၁၅.၅.၂၀၁၇

လူထုစည်းရုံးရေးမှူး

အမည် ဦးစိန်မာ

လက်မှတ်  နေ့စွဲ ၁၅.၅.၂၀၁၇





ဒုတိယနှစ်စက်ဝန်း

ပုံစံ - စ - ဝ ကျေးရွာအခြေခံအချက်အလက်များ (Form PC 1)

လမ်းညွှန်ချက်၊ ကျေးရွာတစ်ရွာသို့ ပထမဆုံးမိတ်ဆက်ခရီး သွားရောက်သောအခါ လူထုစည်းရုံးရေးမှူးသည် ကျေးရွာ ခေါင်းဆောင်များအား ကျေးရွာအချက်အလက်များကို မေတ္တာရပ်ခံ၍ တောင်းခံရသည်။ ဤအချက်အလက်များကို စီမံကိန်း မိတ်ဆက်အစည်းဝေးမတိုင်မီတောင်းခံရမည်။ စီမံကိန်းမိတ်ဆက်အစည်းဝေးတွင် လူထုစည်းရုံးရေးမှူးသည် ဤအချက်အလက် များအား စစ်ဆေးပြီး မှန်ကန်အောင်ပြုလုပ်ရမည်။ ပြီးနောက်တွင် လူထုစည်းရုံးရေးမှူးမှ သတင်းအချက်အလက်ထံသို့ Tablets မှ တဆင့် ဖြည့်သွင်းရမည်။

ကျေးရွာခေါင်းဆောင် အမည် ဦး ဂေါ်ဝင်း	ကျေးရွာခေါင်းဆောင်၏ ဖုန်းနံပါတ် ၀၅-၇၇၄၆၈၈၂၅၀	လူထုစည်းရုံးရေးမှူး၏ အမည် ဦးဝင်းထွန်း
ပြည်နယ်တိုင်းဒေသကြီး မန္တလေး	မြို့နယ် ပျော်စွယ်	ကျေးရွာအုပ်စု ဒုဟောင်းကျွန်း

လူမျိုးစု	အိမ်ထောင်စုအရေအတွက်	ကိုးကွယ်သည့်ဘာသာ	အိမ်ထောင်စုအရေအတွက်
လူမျိုးစု (၁) --- မြန်မာ ---	၁၁၆	ဘာသာ (၁) --- မြန်မာ ---	၁၁၆
လူမျိုးစု (၂) -----		ဘာသာ (၂) -----	
လူမျိုးစု (၃) -----		ဘာသာ (၃) -----	
လူမျိုးစုရော -----		ဘာသာရော -----	
အခြား			
	အရေအတွက်		
မသန်စွမ်းသူများ	၃		
သက်ကြီးရွယ်အိုများ (၆၅ နှစ် နှင့် အထက်)	၆၁		
စစ်ဘေးရှောင်			

	အမျိုးသား (အရေအတွက်)	အမျိုးသမီး (အရေအတွက်)
လူဦးရေ		
လူမျိုးစု (၁) --- မြန်မာ ---	၂၄၃	၃၀၀
လူမျိုးစု (၂) -----		
လူမျိုးစု (၃) -----		
အခြား		
အိမ်ထောင်ဦးစီး	၈၇	၂၉

(ခ) အခြေခံအောက်အဖွဲ့ အသုံးအဆောင်များ

စာသင်ကျောင်း	အမှတ် ခြံပေါ	ကျန်းမာရေး	အမှတ် ခြံပေါ	ဘာသာရေး အဆောက် အအုံများ	အမှတ် ခြံပေါ
--------------	-----------------	------------	-----------------	----------------------------	-----------------



အထက်တန်းကျောင်း	<input type="checkbox"/>	ခေါင်းရုံ	<input type="checkbox"/>	စေတီ	<input checked="" type="checkbox"/>
အလယ်တန်းကျောင်း	<input checked="" type="checkbox"/>	ကျွန်းမာရေးဌာန	<input type="checkbox"/>	ဘုန်းကြီးကျောင်း	<input checked="" type="checkbox"/>
မူလတန်းကျောင်း	<input type="checkbox"/>	ကျွန်းမာရေးဌာနခွဲ	<input type="checkbox"/>	ဟိန္ဒူဘုရားကျောင်း	<input type="checkbox"/>
မူကြိုကျောင်း	<input type="checkbox"/>	ခေါင်းပေးခန်း	<input type="checkbox"/>	ခရစ်ယာန်ကျောင်း	<input type="checkbox"/>
အခြား	<input type="checkbox"/>	အခြား	<input type="checkbox"/>	ဗလီ	<input type="checkbox"/>
မှတ်ချက် ကျေးရွာ (၅)ရွာ ခုပေါင်း		မှတ်ချက်		မှတ်ချက် ကျေးရွာ (၅)ရွာ ခုပေါင်း	

(ဂ) ကျွမ်းကျင်သူများမှတ်တမ်း (ကျေးရွာတွင်နေထိုင်သော သို့မဟုတ် တခြားရွာမှလာရောက်သော ကျွမ်းကျင်သူများ)

(၁) စာသင်ကျောင်း			(၂) ကျွန်းမာရေး			(၃) လက်မှုပညာရှင်		
	ရွာတွင်နေထိုင်သူ	အခြားရွာမှလာသူ		ရွာတွင်းနေထိုင်သူ	အခြားရွာမှလာသူ		ရွာတွင်းနေထိုင်သူ	အခြားရွာမှလာသူ
မူလတန်းပြဆရာ/မ	<input checked="" type="checkbox"/>	<input type="checkbox"/>	ဆရာဝန်	<input type="checkbox"/>	<input type="checkbox"/>	လက်သမား	<input checked="" type="checkbox"/>	<input type="checkbox"/>
အထက်တန်းပြဆရာ/မ	<input checked="" type="checkbox"/>	<input type="checkbox"/>	လက်ထောက်ကျွန်းမာရေးမှူး	<input type="checkbox"/>	<input type="checkbox"/>	ပန်းရံ	<input checked="" type="checkbox"/>	<input type="checkbox"/>
အလယ်တန်းပြဆရာ/မ	<input checked="" type="checkbox"/>	<input type="checkbox"/>	အမျိုးသမီးကျွန်းမာရေးဆရာမ	<input type="checkbox"/>	<input type="checkbox"/>	လှုပ်စစ်ကျွမ်းကျင်ပီးသမား	<input type="checkbox"/>	<input type="checkbox"/>
မူကြိုဆရာ/မ	<input type="checkbox"/>	<input type="checkbox"/>	သားဖွားဆရာမ	<input type="checkbox"/>	<input type="checkbox"/>	ရေပိုက်သူယ်သူ	<input checked="" type="checkbox"/>	<input type="checkbox"/>
အခြား	<input type="checkbox"/>	<input type="checkbox"/>	ပြည်သူ့ကျွန်းမာရေးလုပ်သား	<input type="checkbox"/>	<input type="checkbox"/>	စက်ပြင်ဆရာ	<input type="checkbox"/>	<input type="checkbox"/>
မှတ်ချက်			မှတ်ချက်			မှတ်ချက်		

(ဃ) ကျေးရွာသို့ ရောက်ရှိနိုင်သည့် လမ်းအခြေအနေ / ကျေးရွာတစ်ရွာသည် ၎င်း၏ ကျေးရွာအုပ်စုနှင့် ဆက်သွယ်ထားသော လမ်းအခြေအနေ (အောက်ပါတို့ကိုခိုင်းပါ)

ကျောက်ကြမ်းလမ်း      ကတ္တရာလမ်း      ကွန်ကရစ်လမ်း      မော်တော်ဆိုင်ကယ်လမ်း  
 ကျောက်ခင်းလမ်း      မြေသားလမ်း      လူသွားလမ်း      အခြား \_\_\_\_\_

(င) ကျေးရွာဖွံ့ဖြိုးမှုစီမံချက်

(၁) လူထုဗဟိုပြုစီမံကိန်းမစတင်မှ ဤကျေးရွာတွင်ကျေးရွာဖွံ့ဖြိုးမှုစီမံချက်ရှိခဲ့ပါသလား?

(၂) ရှိခဲ့ပါလျှင် ဤစီမံချက်ကို မည်သည့် ခုနှစ်တွင်ပြင်ဆင်ခဲ့ပါသနည်း?

(၃) ဤစီမံချက်ကို မြို့နယ်မှအတည်ပြုခဲ့ပါသလား?

ပိုင်းပါ

ရှိပါသည်/မရှိပါ/မသိပါ

နှစ်-----/မသိပါ

ပြုခဲ့ပါသည်/မပြုခဲ့ပါ/မသိပါ

(စ) ခရီးအကွာအဝေး

(၁) ဤကျေးရွာ၏ဗဟိုမှ ၎င်းကျေးရွာအုပ်စု၏ဗဟိုအထိ ခရီးခိုင်မည်မျှကွာဝေးသနည်း?

(၂) ဤကျေးရွာမှ ၎င်းကျေးရွာအုပ်စုဗဟိုအထိ သွားလာရာတွင်ကြာမြင့်သည့်အချိန်။

မိုင်-----/မသိပါ

ခြောက်သွေ့ရာသီတွင်ကြာချိန်----- ဖော်လှယ်/မော်တော်ဆိုင်ကယ်/ခြေလျင်/လား/မော်တော်ဘုတ်/အခြား-----

မိုးရာသီတွင်ကြာချိန်----- ဖော်လှယ်/မော်တော်ဆိုင်ကယ်/ခြေလျင်/လား/မော်တော်ဘုတ်/အခြား-----

၁၄ မိုင် ဖျော်ရွှင်သွယ်





(ဆ) ပတ်ဝန်းကျင်ဆိုင်ရာ သဘာဝဘေးအန္တရာယ်

ဤကျေးရွာတွင် ရေကြီးခြင်းကဲ့သို့ သဘာဝဘေးအန္တရာယ်ကျရောက်ဖူးခြင်း ရှိပါသလား။

မရှိပါ  ရှိပါသည် ရှိလျှင်ဖော်ပြပါ -----

(ဇ) ကျေးရွာတွင် ဖွဲ့စည်းထားသော အဖွဲ့အစည်းများ

လူထုဗဟိုပြုစီမံကိန်းမတိုင်မီ ဤကျေးရွာတွင် ကျေးရွာဖွံ့ဖြိုးရေးအတွက် အစိုးရ (သို့) ရွာသားများကိုယ်တိုင်(သို့) စီမံကိန်းတစ်ခုခုမှ ဖွဲ့စည်းထားသည့် အဖွဲ့အစည်းများရှိပါသလား။

(၁) ဖိုးသတ် -----

(၂) ကြေးမုံ -----

(ဈ) အထွေထွေအုပ်ချုပ်ရေး ဦးစီးဌာန (GAD) မှ မှတ်တမ်းတင်ထားခြင်း

ဤကျေးရွာသည် အထွေထွေအုပ်ချုပ်ရေး ဦးစီးဌာန (GAD) မှ မှတ်တမ်းတင်ထားမှု ရှိပါသလား။

မရှိပါ  ရှိပါသည်

ကျေးရွာခေါင်းဆောင်

အမည် ကျေးမုံ

လက်မှတ် ဦးအောင်စိန် နေ့စွဲ

လူထုစည်းရုံးရေးမှူး

အမည် ဦးဝင်းထွဋ်

လက်မှတ် ကျေးမုံ နေ့စွဲ



တတိယနှစ် စက်ဝန်း

ပုံစံ - ၈ - ၁ ကျေးရွာအခြေခံအချက်အလက်များ (Form PC 1)

လယ်ညွှန်ရွက်၊ ကျေးရွာတစ်ရွာသို့ ပထမဆုံးမိတ်ဆက်ခရီး သွားရောက်သောအခါ လူထုစည်းရုံးရေးမှူးသည် ကျေးရွာ ခေါင်းဆောင်များအား ကျေးရွာအချက်အလက်များကို မေတ္တာရပ်ခံ၍ တောင်းခံရသည်။ ဤအချက်အလက်များကို စီမံကိန်း မိတ်ဆက်အစည်းဝေးမတိုင်မီတောင်းခံရမည်။ စီမံကိန်းမိတ်ဆက်အစည်းဝေးတွင် လူထုစည်းရုံးရေးမှူးသည် ဤအချက်အလက် များအား စစ်ဆေးပြီး မှန်ကန်အောင်ပြုလုပ်ရမည်။ ပြီးနောက်တွင် လူထုစည်းရုံးရေးမှူးမှ သတင်းအချက်အလက်ထံသို့ Tablets မှ တာဆင့် ဖြည့်သွင်းရမည်။

ကျေးရွာခေါင်းဆောင် အမည်: ဦး ဒေတာင်ဝင်း      ကျေးရွာခေါင်းဆောင်၏ ဖုန်းနံပါတ်: ၈၇ - ၇၇ ၄၅၇၂၆၆၆      လူထုစည်းရုံးရေးမှူး၏ အမည်: ဦးစိုး တက်ဒောင်း

ပြည်နယ်၊တိုင်းဒေသကြီး: မြို့နယ် ၁၂၇၇၂၁၁      ကျေးရွာအုပ်စု အမည်: ကျေးရွာ ၁၂၇၇၂၁၁

ဗဟိုဌာန

က၊ လူဦးရေ

လူမျိုးစု	အိမ်ထောင်စုအရေအတွက်	ကိုးကွယ်သည့်ဘာသာ	အိမ်ထောင်စုအရေအတွက်
လူမျိုးစု (၁) --- ၁၂၂၇	၁၁၇	ဘာသာ (၁) <u>ဦးစွဲ</u>	၁၁၇
လူမျိုးစု (၂) -----		ဘာသာ (၂) -----	
လူမျိုးစု (၃) -----		ဘာသာ (၃) -----	
လူမျိုးစုရော -----		ဘာသာရော -----	
အခြား	အရေအတွက်		
မသန်စွမ်းသူများ	၃		
သက်ကြီးရွယ်အိုများ (၆၅ နှစ် နှင့် အထက်)	၆၁		
စစ်ဘေးရှောင်			

	အမျိုးသား (အရေအတွက်)	အမျိုးသမီး (အရေအတွက်)
လူဦးရေ		
လူမျိုးစု (၁) --- ၁၂၂၇	၂၇၅	၃၇၀
လူမျိုးစု (၂) -----		
လူမျိုးစု (၃) -----		
အခြား		
အိမ်ထောင်ဦးစီး	၆၇	၃၀

(ခ) အခြေခံအဆောက်အအုံ အသုံးအဆောင်များ

စာသင်ကျောင်း	အမှတ် ခြစ်ပါ	ကျန်းမာရေး	အမှတ် ခြစ်ပါ	ဘာသာရေး အဆောက် အအုံများ	အမှတ် ခြစ်ပါ
မူကြိုကျောင်း	<input type="checkbox"/>	တိုက်နယ်ဆေးရုံ	<input type="checkbox"/>	စေတီ	<input checked="" type="checkbox"/>





မှတ်တမ်းကဏ္ဍ	<input type="checkbox"/>	ကျွန်းမဟာရေးဌာန	<input type="checkbox"/>	ဘုန်းကြီးကဏ္ဍ	<input checked="" type="checkbox"/>
မှတ်တမ်းကဏ္ဍ	<input type="checkbox"/>	ကျွန်းမဟာရေးဌာနခွဲ	<input checked="" type="checkbox"/>	ဟိန္ဒူဘာသာကဏ္ဍ	<input type="checkbox"/>
အလယ်တန်းကဏ္ဍ	<input checked="" type="checkbox"/>	ဆေးပေးစခန်း	<input type="checkbox"/>	ရေစိမာန်ကဏ္ဍ	<input type="checkbox"/>
လယ်ယာကဏ္ဍ	<input type="checkbox"/>	အခြား	<input type="checkbox"/>	ခလီ	<input type="checkbox"/>
အထက်တန်းကဏ္ဍ	<input type="checkbox"/>			အခြား	<input type="checkbox"/>
အခြား	<input type="checkbox"/>				
မှတ်ချက်		မှတ်ချက်		မှတ်ချက်	

(ဂ) ကျွမ်းကျင်သူများမှတ်တမ်း (ကျေးရွာတွင်နေထိုင်သော သို့မဟုတ် တခြားရွာမှလာရောက်သော ကျွမ်းကျင်သူများ)

	(၁) စာသင်ကဏ္ဍ		(၂) ကျွန်းမဟာရေး			(၃) လက်မှတ်ထုတ်		
	ရွာတွင်းနေထိုင်သူ	အခြားရွာမှလာသူ	အရောင်း	ရွာတွင်းနေထိုင်သူ	အခြားရွာမှလာသူ	ရွာတွင်းနေထိုင်သူ	အခြားရွာမှလာသူ	
မှတ်တမ်းထုတ်ပေး/မ	<input checked="" type="checkbox"/>	<input checked="" type="checkbox"/>	အရောင်း	<input type="checkbox"/>	<input type="checkbox"/>	လက်သမား	<input checked="" type="checkbox"/>	<input type="checkbox"/>
အထက်တန်းထုတ်ပေး/မ	<input type="checkbox"/>	<input type="checkbox"/>	လက်ထောက်ကျွန်းမဟာရေး	<input type="checkbox"/>	<input type="checkbox"/>	ပန်းချီ	<input checked="" type="checkbox"/>	<input type="checkbox"/>
အလယ်တန်းထုတ်ပေး/မ	<input checked="" type="checkbox"/>	<input checked="" type="checkbox"/>	အမိန့်သစ်ကျွန်းမဟာရေးအစား	<input checked="" type="checkbox"/>	<input type="checkbox"/>	လျှပ်စစ်ကျွမ်းကျင်ပညာသမား	<input type="checkbox"/>	<input type="checkbox"/>
မှတ်တမ်းထုတ်ပေး/မ	<input type="checkbox"/>	<input type="checkbox"/>	ဘာသာရေးအရာမ	<input type="checkbox"/>	<input type="checkbox"/>	ရေခဲကိုင်သူ	<input checked="" type="checkbox"/>	<input type="checkbox"/>
အခြား	<input type="checkbox"/>	<input type="checkbox"/>	ပြည်သူ့ကျွန်းမဟာရေးလုပ်သား	<input type="checkbox"/>	<input type="checkbox"/>	ဝက်ပြင်ဆရာ	<input type="checkbox"/>	<input type="checkbox"/>
မှတ်ချက်			မှတ်ချက်			မှတ်ချက်		

(ဃ) ကျေးရွာသို့ ရောက်ရှိနိုင်သည့် လမ်းအခြေအနေ / ကျေးရွာတစ်ရွာသည် ၎င်း၏ ကျေးရွာအုပ်စုနှင့် ဆက်သွယ်ထားသော လမ်းအခြေအနေ (အောက်ပါတို့ကိုပိုင်းပါ)

ကျောက်ကြမ်းလမ်း    ကတ္တရာလမ်း    ကွန်ကရစ်လမ်း    မော်တော်ဆိုင်ကယ်လမ်း  
 ကျောက်ခဲလမ်း    ခြေသာလမ်း    လူသွားလမ်း    အခြား \_\_\_\_\_

(င) ကျေးရွာတွင် နေထိုင်သူများ

- (၁) ကျောက်ကြမ်းလမ်းအစားတစ်ခု ကျေးရွာတွင် ကျေးရွာတွင် နေထိုင်သူများ နေထိုင်နေပါသလား? ဝိုင်းပါ / မဝိုင်းပါ / မသိပါ
- (၂) နိမ့်မိုး နှင့် ကြိုတင်ချက်ကို မည်သည့် ခုနစ်တွင် ပြင်ဆင်ခဲ့ပါသနည်း? နှစ်-----/မသိပါ
- (၃) ကြိုတင်ချက်ကို ခြုံနယ်မှ အတည်ပြုခဲ့ပါသလား? ပြုခဲ့ပါသည်/မပြုခဲ့ပါ /မသိပါ

(စ) ဝေဖန်အကွာအဝေး

- (၁) ဤကျေးရွာ၏ ဝေဖန်အကွာအဝေးကို ၎င်းကျေးရွာအုပ်စု၏ ဝေဖန်အကွာအဝေးနှင့် ဝေဖန်အကွာအဝေးသည် မှန်ကန်သလား? ဝိုင်း ----- /မသိပါ 14
- (၂) ဤကျေးရွာမှ ၎င်းကျေးရွာအုပ်စု၏ ဝေဖန်အကွာအဝေး သွားလာရာတွင် ကြာမြင့်သည့် အချိန်

ဝေဖန်အကွာအဝေး ကြာချိန် ----- ထော်လက်/မော်တော်ဆိုင်ကယ်/ခြေလျင်/လား/မော်တော်သုတ်/အခြား ----- 30 မိနစ်  
 မီးရောင်တွင် ကြာချိန် ----- ထော်လက်/မော်တော်ဆိုင်ကယ်/ခြေလျင်/လား/မော်တော်သုတ်/အခြား ----- 45 မိနစ်



အခြား -----

(ဆ) ပတ်ဝန်းကျင်ဆိုင်ရာ သဘာဝဘေးအန္တရာယ်

ဤကျေးရွာတွင် ရေကြီးခြင်းကဲ့သို့ သဘာဝဘေးအန္တရာယ်ကျရောက်ဖူးခြင်း ရှိပါသလား။

မရှိပါ  ရှိပါသည် ရှိလျှင်ဖော်ပြပါ -----

(ဇ) ကျေးရွာတွင် ဖွဲ့စည်းထားသော အဖွဲ့အစည်းများ

လူထုဗဟိုပြုစီမံကိန်းမတိုင်မီ ဤကျေးရွာတွင် ကျေးရွာဖွံ့ဖြိုးရေးအတွက် အစိုးရ (သို့) ရွာသားများကိုယ်တိုင်(သို့) စီမံကိန်းတစ်ခုခုမှ ဖွဲ့စည်းထားသည့် အဖွဲ့အစည်းများရှိပါသလား။

(၁) ဗြဟ္မစု

(၂) ဒဂုံ၊ ဝိသုဒ္ဓိ၊ သင်္ဘောတန်း

(ဈ) အထွေထွေအုပ်ချုပ်ရေး ဦးစီးဌာန (GAD) မှ မှတ်တမ်းတင်ထားခြင်း

ဤကျေးရွာသည် အထွေထွေအုပ်ချုပ်ရေး ဦးစီးဌာန (GAD) မှ မှတ်တမ်းတင်ထားမှု ရှိပါသလား။

မရှိပါ  ရှိပါသည်

ကျေးရွာခေါင်းဆောင်

အမည် - ဦး ဒေသနာဝဇ္ဇာ

လက်မှတ် [Signature] နေ့. 15.10.18

လူထုစည်းရုံးရေးမှူး

အမည် - ဦးစိုးထွန်းထွန်း

လက်မှတ် [Signature] နေ့. 15.10.18







	အမျိုးသား(အရေ စာတွက်)	အမျိုးသမီး(အရေစာတွက်)	စုစုပေါင်းအရေအတွက်
လှဦးစေ့			
လှမျိုးစု (၁) <sup>၇၂၂</sup>	၃၇၇	၃၂၃	၆၀၀
လှမျိုးစု (၂)-----			
လှမျိုးစု (၃)-----			
အခြား			
အိမ်ထောင်ဦးစီး	၄၆	၃၆	၈၂

(ခ)အခြေခံအဆောက်အအုံ အသုံးအဆောင်များ

စာသင်ကျောင်း	အမှတ် ဖြစ်ပါ	ကျန်းမာရေး	အမှတ် စင်ပါ	ဘာသာရေးအဆောက် အအုံများ	အမှတ် ဖြစ်ပါ
အထက်တန်းကျောင်း	<input type="checkbox"/>	ဆေးရုံ	<input type="checkbox"/>	စေတီ	<input type="checkbox"/>
အလယ်တန်းကျောင်း	<input type="checkbox"/>	ကျန်းမာရေးဌာန	<input type="checkbox"/>	ဘုန်းကြီးကျောင်း	<input type="checkbox"/>
မူလတန်းကျောင်း	<input type="checkbox"/>	ကျန်းမာရေးဌာနခွဲ	<input checked="" type="checkbox"/>	ဟိန္ဒူဘုရားကျောင်း	<input type="checkbox"/>
မူကြိုကျောင်း	<input type="checkbox"/>	ဆေးဓာတ်ခွဲခန်း	<input type="checkbox"/>	ခရစ်ယာန်ကျောင်း	<input type="checkbox"/>
အခြား	<input type="checkbox"/>	အခြား	<input type="checkbox"/>	ဗလီ	<input type="checkbox"/>
				အခြား	<input type="checkbox"/>
မှတ်ချက်		မှတ်ချက်		မှတ်ချက်	





(ဂ) ကျွမ်းကျင်သူများမှတ်တမ်း (ကျေးရွာတွင်နေထိုင်သော သို့မဟုတ် အခြားရွာမှလာရောက်သောကျွမ်းကျင်သူများ)

(၁) ဟင်္သာတမြို့နယ်		(၂) ကျေးရွာများ			(၃) လက်မှုပညာရှင်			
	ရွာတွင်နေထိုင်သူ	အခြားရွာမှလာသူ		ရွာတွင်နေထိုင်သူ	အခြားရွာမှလာသူ	ရွာတွင်နေထိုင်သူ	အခြားရွာမှလာသူ	
မူလတန်းပြဆရာ/မ	<input checked="" type="checkbox"/>	<input type="checkbox"/>	ဆားပုခန်း	<input type="checkbox"/>	<input type="checkbox"/>	လက်သမား	<input checked="" type="checkbox"/>	<input type="checkbox"/>
အထက်တန်းပြဆရာ/မ	<input type="checkbox"/>	<input type="checkbox"/>	လက်ထောက်ကျွမ်းမာရေးမှူး	<input type="checkbox"/>	<input type="checkbox"/>	ပန်းချီ	<input checked="" type="checkbox"/>	<input type="checkbox"/>
အလယ်တန်းပြဆရာ/မ	<input type="checkbox"/>	<input type="checkbox"/>	အနီးသီးကျေးမောရေးဆရာမ	<input type="checkbox"/>	<input type="checkbox"/>	လျှပ်စစ်ကျွမ်းကျင်ပီးသမား	<input type="checkbox"/>	<input type="checkbox"/>
မူကြိုဆရာ/မ	<input type="checkbox"/>	<input type="checkbox"/>	သားဗွားဆရာ	<input checked="" type="checkbox"/>	<input type="checkbox"/>	ရေပိုက်သွယ်သူ	<input checked="" type="checkbox"/>	<input type="checkbox"/>
အခြား	<input type="checkbox"/>	<input type="checkbox"/>	ပြည်သူ့ကျန်းမာရေးလုပ်သား	<input type="checkbox"/>	<input type="checkbox"/>	စက်ပြင်ဆရာ	<input checked="" type="checkbox"/>	<input type="checkbox"/>
မှတ်ချက်				မှတ်ချက်			မှတ်ချက်	

(ဃ) ကျေးရွာသို့ ရောက်ရှိနိုင်သည့်လမ်းအခြေအနေ / ကျေးရွာတွင် ရှိသည့် ရင်းစစ်ကျေးရွာအုပ်စုနှင့် ဆက်သွယ်ထားသောလမ်းအခြေအနေ (အောက်ပါတို့ကိုပိုင်းပါ)

- ကျောက်ကြမ်းလမ်း
- ကတ္တရာလမ်း
- ကျွန်းကရစ်လမ်း
- မော်တော်ဆိုင်ကယ်လမ်း
- ကျောက်ခင်းလမ်း
- မြေသားလမ်း
- လှေသွားလမ်း
- အခြား \_\_\_\_\_

(င) ကျေးရွာမှ ဖြိုဖျက်စီမံချက်

ပိုင်းပါ

(၁) လူထုပဟိုပြုစီမံကိန်းမစတင်မီ ဤကျေးရွာတွင် ကျေးရွာမှ ဖြိုဖျက်

ရှိပါသည် (မရှိပါ/မသိပါ)

စီမံချက်ရှိခဲ့ပါသလား?

(၂) ရှိခဲ့ပါလျှင် ဤစီမံချက်ကို မည်သည့် နှစ်တွင် ငြင်းဆင်းခဲ့ပါသနည်း?

နှစ်-----/မသိပါ

(၃) ဤစီမံချက်ကို မြို့နယ်မှအတည်ပြုခဲ့ပါသလား?

ပြုခဲ့ပါသည်/မပြုခဲ့ပါ/မသိပါ







၉။ ပထမနှစ်စက်ဝန်း ပုံစံ ၈-၂။ စီမံကိန်းစက်ဝန်းအချိန်ဇယား

ပုံစံ - ၈ - ၂ - စီမံကိန်းစက်ဝန်းအချိန်ဇယား (PC 2)

လမ်းညွှန်ချက်၊ သက်ဆိုင်ရာလူထုစည်းရုံးရေးမျိုး/လက်ထောက်နည်းပညာမျိုးများမှ စီမံကိန်းစက်ဝန်းအဆင့်တစ်ခုစီပြီးစီးတိုင်း ကျေးရွာအုပ်စုအတွက် ဤပုံစံကို ပြည့်သွင်းရမည်။

စည်းရုံးရေးမျိုး/ဝန်ထမ်း အမည် - ဦးစိုးစိုးစိုး

နေ့စွဲ - ၁၉.၃.၂၀၂၁

စက်ဝန်းအားအမှတ်ဖြစ်ပါ  စက်ဝန်း(၁)  စက်ဝန်း(၂)  စက်ဝန်း(၃)

ပြည်နယ်/တိုင်း မန္တလေး ကျေးရွာအုပ်စု ခပ်တက်ကျ ကျေးရွာ ခပ်တက်ကျ

စီမံကိန်းစတင်ရွက်ချက်အဆင့်များ	နေ့စွဲ		အစည်းအဝေးအတွက်ရောက်သူအရေအတွက်			
	စတင်သည် နေ့	ပြီးဆုံးသည် နေ့	အမျိုးသား အရေအတွက်	အမျိုးသမီး အရေအတွက်	အိမ်ထောင်စု အရေအတွက်	လူမျိုးစုတက်ရောက်သူ အရေအတွက် နှင့် လူမျိုးစုအမည်
၁။ ကျေးရွာစီမံကိန်း မိတ်ဆက်အစည်းအဝေး	၁၅.၃.၂၀၂၁	၁၅.၃.၂၀၂၁	၉၃	၄၂	၁၃၅	မမာ   ၁၃၅
၂။ ကျေးရွာဖွံ့ဖြိုးရေး စီမံချက်ရေးဆွဲခြင်း အစည်းအဝေး	၁၆.၃.၂၀၂၁	၁၆.၃.၂၀၂၁	၅၂	၅၀	၁၀၂	မမာ   ၁၀၂
၃။ ကျေးရွာအုပ်စု လုပ်ငန်းဆုံးဖြတ်ချက်ချသည့် အစည်းအဝေး	၁၉.၃.၂၀၂၁	၁၉.၃.၂၀၂၁	၁၄	၁၄	၂၈	မမာ   ၂၈
၄။ မြို့နယ်အဆင့် စီမံကိန်းရေးဆွဲရေး နှင့် အကောင်အထည်ဖော်ရေးကော်မတီ၏ စီမံကိန်း သုံးသပ်မှု အစည်းအဝေး			မလို	မလို	မလို	မလို
၅။ မြို့နယ် စီမံကိန်းရေးဆွဲရေး နှင့် အကောင်အထည်ဖော်ရေး ကော်မတီ၏ဆုံးဖြတ်ချက်ကို ရွာသို့ အသိပေး အကြောင်းကြားသည့် အစည်းအဝေး						
၆။ စီမံကိန်းလုပ်ငန်းခွဲစီမံချက်ရေးဆွဲခြင်း အစည်းအဝေး						
၆.၁။ စီမံကိန်းလုပ်ငန်း အကောင်အထည်ဖော် ရေးဆွဲခြင်း						



၆.၂။ ဝယ်ယူရေးအစီအစဉ် ရေးဆွဲခြင်း									
၆.၃။ ဘဏ္ဍာရေးကုန်ကျမှု လျာထားအစီအစဉ် ရေးဆွဲခြင်း									
၆.၄။ ပြင်/ထိန်းအစီအစဉ် ရေးဆွဲခြင်း									
၇။ စီမံကိန်းလုပ်ငန်းခွဲ တိုးတက်မှု စောင့်ကြည့်အစည်းအဝေး									
၇.၁။ အစည်းအဝေး ပထမအကြိမ်									
၇.၂။ အစည်းအဝေး ဒုတိယအကြိမ်									
၇.၃။ အစည်းအဝေး တတိယအကြိမ်									
၈။ စီမံကိန်းလုပ်ငန်းခွဲ အပြီးသတ်စစ်ဆေးခြင်းအစည်းအဝေး									
၉။ လူထုစစ်ဆေးပွဲအစည်းအဝေး									





ဒုတိယနှစ်စက်ဝန်း

ပုံစံ - ၈ - ၂ - စီမံကိန်းစက်ဝန်းအချိန်ဇယား (PC 2)

လမ်းညွှန်ချက်၊ သက်ဆိုင်ရာလူထုစည်းရုံးရေးမှူး/လက်ထောက်နှင့်ပညာမှူးချုပ်မှ စီမံကိန်းစက်ဝန်းအဆင့်တစ်ခုစီဖြစ်တိုင်း တွေးရွာနှင့် တွေးရွာအုပ်စုအတွက် ဤပုံစံကို ဖြည့်သွင်းရမည်။

စည်းရုံးရေးမှူး/ဝန်ထမ်း အမည် ဦးစိစိထွဋ်

နေ့စွဲ ၁၂.၁၂.၁၇ စက်ဝန်းအားအပတ်ဖြစ်ပါ  စက်ဝန်း(၁)  ၂အစက်ဝန်း(၂)  စက်ဝန်း(၃)

ပြည်နယ်/တိုင်း ဗဟို၊ မြို့နယ် ပျော်စွယ်၊ ကျေးရွာ ဒီဟတ်ကျို

စီမံကိန်းသော်လွန်မှုအဆင့်များ	နေ့စွဲ		အစည်းအဝေးတွင်တက်ရောက်သူအရေအတွက်			
	စတင်သည့်နေ့	ပြီးဆုံးသည့်နေ့	အမျိုးသားအရေအတွက်	အမျိုးသမီးအရေအတွက်	အိမ်ထောင်စုအရေအတွက်	လူမျိုးစုတက်ရောက်သူအရေအတွက်နှင့်လူမျိုးစုအမည်
၁။ ကျေးရွာစီမံကိန်း မိတ်ဆက်အစည်းအဝေး	၄.၁၂.၁၇	၄.၁၂.၁၇	၃၁	၃၁	၆၆	မဟာ   ၆၆
၂။ ကျေးရွာဖွံ့ဖြိုးရေး စီမံချက်ရေးဆွဲခြင်းအစည်းအဝေး	၅.၁၂.၁၇	၅.၁၂.၁၇	၃၄	၃၄	၆၆	မဟာ   ၆၆
၃။ ကျေးရွာအုပ်စု လုပ်ငန်းဆုံးဖြတ်ချက်ချသည့်အစည်းအဝေး	၂၃.၁၂.၁၇	၂၃.၁၂.၁၇	၃၄	၃၄	၆၆	မဟာ   ၆၆
၄။ မြို့နယ်အဆင့် စီမံကိန်းရေးဆွဲရေးနှင့် အကောင်အထည်ဖော်ရေးကော်မတီ၏ စီမံကိန်း သုံးသပ်မှုအစည်းအဝေး			မလို	မလို	မလို	မလို
၅။ မြို့နယ် စီမံကိန်းရေးဆွဲရေးနှင့် အကောင်အထည်ဖော်ရေး ကော်မတီ၏ဆုံးဖြတ်မှုကို ရွာသို့ အသိပေးအကြောင်းကြားသည့် အစည်းအဝေး						
၆။ စီမံကိန်းလုပ်ငန်းခွဲစီမံချက်ရေးဆွဲခြင်းအစည်းအဝေး						



၆.၂။ ဝယ်ယူရေးအစီအစဉ် ရေးဆွဲခြင်း									
၆.၃။ ဘဏ္ဍာရေးကုန်ကျမှု လျာထားအစီအစဉ် ရေးဆွဲခြင်း									
၆.၄။ ပြင်/ထိန်းအစီအစဉ် ရေးဆွဲခြင်း									
၇။ စီမံကိန်းလုပ်ငန်းခွဲ တိုးတက်မှု စောင့်ကြည့်အစည်းအဝေး									
၇.၁။ အစည်းအဝေး ပထမအကြိမ်									
၇.၂။ အစည်းအဝေး ဒုတိယအကြိမ်									
၇.၃။ အစည်းအဝေး တတိယအကြိမ်									
၈။ စီမံကိန်းလုပ်ငန်းခွဲ အပြီးသတ်စစ်ဆေးခြင်းအစည်းအဝေး									
၉။ လူထုစစ်ဆေးပွဲအစည်းအဝေး									





တတိယနှစ်စက်ဝန်း

ပုံစံ - စ - ၂ - စီမံကိန်းစက်ဝန်းအချိန်ဇယား (PC 2)

လမ်းညွှန်ချက်၊ သက်ဆိုင်ရာလူထုစည်းရုံးရေးများ/လက်ထောက်နည်းပညာများများမှ စီမံကိန်းစက်ဝန်းအဆင့်တစ်ခုစီဖြန့်ဝေပေးခြင်း၊ ကျေးရွာနှင့် ကျေးရွာအုပ်စုအတွက် ဖြည့်သွင်းရမည့် စည်းရုံးရေးများ/ဝန်ထမ်း အမည် - ဝိုင်းဝန်းတက်အောင်

နေ့စွဲ  စက်ဝန်း(၁)  စက်ဝန်း(၂)  စက်ဝန်း(၃)

ပြည်နယ်/တိုင်း၊ ပါဠိဂဏဝ်၊ မြို့နယ်၊ ဝေဟာဒွာသင်၊ ကျေးရွာအုပ်စု၊ ဒုတိယတန်း၊ ကျေးရွာ - ဒုတိယတန်း ကျေးရွာ

စီမံကိန်းအဆင့်ရွက်ဖူးဆောင်များ	နေ့စွဲ		အစည်းအဝေးတွင်တက်ရောက်သူအရေအတွက်				အိမ်ထောင်စာရင်း	အိမ်ထောင်စာရင်း %
	စတင်သည့်နေ့	ပြီးဆုံးသည့်နေ့	အချိန်အရေအတွက်	အချိန်အရေအတွက်	အိမ်ထောင်စာရင်း	လူမျိုးစုတက်ရောက်သူအရေအတွက်နှင့် လူမျိုးစုအမည်		
၁။ ကျေးရွာစီမံကိန်း မိတ်ဆက်အစည်းအဝေး	15.10.18	15.10.18	၇၀	၇၆	၆၆	၁၂	၆၆	
၂။ ကျေးရွာဖွံ့ဖြိုးရေး စီမံချက်ရေးဆွဲခြင်းအစည်းအဝေး	16.10.18	16.10.18	၇၁	၇၀	၇၀	၂၂	၇၀	
၃။ ကျေးရွာအုပ်စု လုပ်ငန်းဆုံးဖြတ်ချက်ချသည့်အစည်းအဝေး	30.11.18	30.11.18	၇၂	၇၄	၃၆	၂၂	၃၆	
၄။ မြို့နယ်အဆင့် စီမံကိန်းရေးဆွဲရေး နှင့် အကောင်အထည်ဖော်ရေးကော်မတီ၏စီမံကိန်း သုံးသပ်မှုအစည်းအဝေး			မလို	မလို	မလို	မလို		
၅။ မြို့နယ် စီမံကိန်းရေးဆွဲရေး နှင့် အကောင်အထည်ဖော်ရေး ကော်မတီ၏စီမံကိန်းကို ရွာသို့ အသိပေးအကြောင်းကြားသည့် အစည်းအဝေး								
၆။ စီမံကိန်းလုပ်ငန်းခွဲစီမံချက်ရေးဆွဲခြင်းအစည်းအဝေး								
၆.၁။ စီမံကိန်းလုပ်ငန်း အကောင်အထည်ဖော်ရေးအစည်းအဝေး								







၁၀။ ပထမနှစ်စက်ဝန်း ပုံစံ ၈-၃။ ကျေးရွာဖွံ့ဖြိုးရေး ဦးစားပေးအစီအစဉ်

ပုံစံ - ၈ - ၃ ကျေးရွာဖွံ့ဖြိုးရေး ဦးစားပေးအစီအစဉ် (Form PC 3)

လမ်းညွှန်ချက်၊ အဆင့်(၃) ကျေးရွာမှော်မှန်းချက်အစည်းအဝေး ပြီးဆုံးသောအခါ ကျေးရွာစီမံကိန်း အထောက်အကူပြု ကော်မတီသည် လူထုစည်းရုံးရေးမှူးအကူအညီဖြင့် ဤပုံစံကိုပြည့်စုံအောင် ဖြည့်သွင်းရမည်။

လူထုစည်းရုံးရေးမှူး/ဝန်ထမ်း အမည် - ဦးစိုးစိုးစိုး

နေ့စွဲ - ၁၉.၃.၂၀၁၇

စက်ဝန်းအား အမှတ်ခြစ်ပါ (✓)  စက်ဝန်း(၁)  
 စက်ဝန်း(၂)  စက်ဝန်း(၃)  စက်ဝန်း(၄)

ပြည်နယ်/တိုင်း မန္တလေး မြို့နယ် မြောက်ပူ ကျေးရွာအုပ်စု ၁၅၈၈၇၅ ကျေးရွာ ၁၂၂၂၂၂

က။ အခက်အခဲအတားအဆီးများအားဆွေးနွေးခြင်း - ယခုလက်ရှိအခြေအနေတွင် ဤကျေးရွာဖွံ့ဖြိုးတိုးတက်ရေးအတွက် အဓိက အခက်အခဲအတားအဆီးများသည် မည်သည်များဖြစ်ပါသနည်း။ (အမျိုးသား/သမီး အနည်းဆုံးအခက်အခဲ ၅ ခုစီဖော်ပြပါ)

အမျိုးသား အဖွဲ့မှ တင်ပြသောအခက်အခဲအတားအဆီးများ	အမျိုးသမီး အဖွဲ့မှတင်ပြသောအခက်အခဲအတားအဆီးများ
၁။ ကွဲပြားမှု မရှိစေရန်အတွက် အားပေးခြင်း	၁။ ကွဲပြားမှု မရှိစေရန်အတွက် များစွာအားပေးခြင်း
၂။ စာတတ်ရေးစွမ်းရည် မရှိစေရန်အတွက် အားပေးခြင်း	၂။ စာတတ်ရေးစွမ်းရည် မရှိစေရန်အတွက် အားပေးခြင်း
၃။ ကွဲပြားမှု မရှိစေရန်အတွက် အားပေးခြင်း	၃။ ကျေးရွာအုပ်စုမှ ပစ္စည်းများ ထောက်ပံ့ခြင်း
၄။ စွန့်စားခွင့် မရရှိစေရန်အတွက် အားပေးခြင်း	၄။ ကွဲပြားမှု မရှိစေရန်အတွက် အားပေးခြင်း
၅။ ကွဲပြားမှု မရှိစေရန်အတွက် အားပေးခြင်း	၅။ စာတတ်ရေးစွမ်းရည် မရှိစေရန်အတွက် အားပေးခြင်း
၆။ Kg ကျော်အောင် မရှိစေရန်အတွက် အားပေးခြင်း	၆။ ကျေးရွာအုပ်စုမှ အားပေးခြင်း
၇။ - ဖြစ်ရန်အတွက်	၇။ စာတတ်ရေးစွမ်းရည် မရှိစေရန်အတွက် အားပေးခြင်း

ခ။ မှော်မှန်းခြင်း - နောင်လာမည့် ( ၅ )နှစ် အတွင်း ကျေးရွာဖွံ့ဖြိုးရေး မှော်မှန်းလျာထားချက်များအား တင်ပြပါ။

အမျိုးသားအဖွဲ့မှ တင်ပြသောမှော်မှန်းချက်များ	အမျိုးသမီးအဖွဲ့မှ တင်ပြသောမှော်မှန်းချက်များ
၁။ စာတတ်ရေးစွမ်းရည် မရှိစေရန်အတွက် အားပေးခြင်း	၁။ ကွဲပြားမှု မရှိစေရန်အတွက် အားပေးခြင်း
၂။ ကွဲပြားမှု မရှိစေရန်အတွက် အားပေးခြင်း	၂။ ကျေးရွာအုပ်စုမှ အားပေးခြင်း
၃။ ကျေးရွာအုပ်စုမှ အားပေးခြင်း	၃။ ကျေးရွာအုပ်စုမှ အားပေးခြင်း
၄။ ကျေးရွာအုပ်စုမှ အားပေးခြင်း	၄။ ကွဲပြားမှု မရှိစေရန်အတွက် အားပေးခြင်း
၅။ ကျေးရွာအုပ်စုမှ အားပေးခြင်း	၅။ စာတတ်ရေးစွမ်းရည် မရှိစေရန်အတွက် အားပေးခြင်း
၆။ ကျေးရွာအုပ်စုမှ အားပေးခြင်း	၆။ ကျေးရွာအုပ်စုမှ အားပေးခြင်း
၇။ ကျေးရွာအုပ်စုမှ အားပေးခြင်း	၇။ ကျေးရွာအုပ်စုမှ အားပေးခြင်း







ဒုတိယနှစ်စက်ဝန်း

ပုံစံ - ၈ - ၃ ကျေးရွာဖွံ့ဖြိုးရေး ဦးစားပေးအစီအစဉ် (Form PC 3)

လမ်းညွှန်ချက်၊ အဆင့်(၃) ကျေးရွာမျှော်မှန်းချက်အစည်းအဝေး ပြီးဆုံးသောအခါ ကျေးရွာစီမံကိန်း အထောက်အကူပြု ကော်မတီသည် လူထုစည်းရုံးရေးမှူးအကူအညီဖြင့် ဤပုံစံကိုပြည့်စုံအောင် ဖြည့်သွင်းရမည်။

လူထုစည်းရုံးရေးမှူး/ဝန်ထမ်း အမည် ဦးဝင်းလွင်

နေ့စွဲ ၅. ၁၂. ၁၇ စက်ဝန်းအား အမှတ်ခြစ်ပါ (✓) □ စက်ဝန်း(၁)  
 - ခ စက်ဝန်း(၂) □ စက်ဝန်း(၃) □ စက်ဝန်း(၄)

ပြည့်နယ်/တိုင်း အွှေလေး မြို့နယ် မြို့နယ် ကျေးရွာအုပ်စု ဟင်္သာကျို ကျေးရွာ ဒုတိယကျို

၈။ အခက်အခဲအတားအဆီးများအားဆွေးနွေးခြင်း - ယခုလက်ရှိအခြေအနေတွင် ဤကျေးရွာဖွံ့ဖြိုးတိုးတက်ရေးအတွက် အဓိက အခက်အခဲအတားအဆီးများသည် မည်သည်များဖြစ်ပါသနည်း။ (အမျိုးသား/သမီး အနည်းဆုံးအခက်အခဲ ၅ ခုစီဖော်ပြပါ)

အမျိုးသား အဖွဲ့မှ တင်ပြသောအခက်အခဲအတားအဆီးများ		အမျိုးသမီး အဖွဲ့မှတင်ပြသောအခက်အခဲအတားအဆီးများ	
၁	လျှပ်စစ်မီး မရှိဘဲ စားကြည့်ရခက်ခဲ	၁	လျှပ်စစ်မီး မရှိဘဲ ဥပမာပြုစားရခက်
၂	ကျေးရွာစားကြည့်ကိစ္စကိုမကြိုက်ဘဲ ဝါးစားရတာ	၂	မိုးရွာသလို အားလုံးပေးရတာ
၃	- မဖွံ့ဖြိုး	၃	စားကြည့်ကိစ္စကိုမကြိုက် ဖွံ့ဖြိုးပညာပေး
၄	ဆေးဝေးဆိုး ရှိသဖြင့် ကျန်းမာရေးဆက်	၄	- ဥပမာ မဖွံ့ဖြိုး
၅	- မိုးရွာလွန်းရေထိ ရေလျှော့ကောင်း	၅	ဆေးဝေးဆိုး ရှိသဖြင့် ကျန်းမာ
၆	စာအဖွင့် လမ်းများ ပျက်စီး	၆	ကျန်းမာ
၇		၇	

၉။ မျှော်မှန်းခြင်း - နောင်လာမည့် ( ၅ ) နှစ် အတွင်း ကျေးရွာဖွံ့ဖြိုးရေး မျှော်မှန်းလျာထားချက်များအား တင်ပြပါ။

အမျိုးသားအဖွဲ့မှ တင်ပြသောမျှော်မှန်းချက်များ		အမျိုးသမီးအဖွဲ့မှ တင်ပြသောမျှော်မှန်းချက်များ	
၁	လျှပ်စစ်မီး ရရှိပြီး ဖွံ့ဖြိုးလာရန် မျှော်မှန်း	၁	လျှပ်စစ်မီး ရရှိပြီး ဖွံ့ဖြိုးလာရန် မျှော်မှန်း
၂	စားကြည့်ကိစ္စကိုမကြိုက်ဘဲ ဝါးစားရတာ ဖွံ့	၂	လမ်း များကောင်းပြီး စားကြည့်ကိစ္စ
၃	- ဖွံ့ဖြိုးလာရန် မျှော်မှန်း	၃	စားကြည့်ကိစ္စကိုမကြိုက် ဝါးစားရတာ ဖွံ့ဖြိုးလာရန်
၄	ဆေးဝေးဆိုး ရှိသဖြင့် ကျန်းမာရေး	၄	ဆေးဝေးဆိုး ရှိသဖြင့် ကျန်းမာရေး
၅	- ကတုလ်စာဆိုင်အဖွဲ့ဖြင့် မျှော်မှန်း	၅	- စာဆိုင်အဖွဲ့ဖြင့် မျှော်မှန်း
၆	ရွာထွင်းကုန်စိတ်အဖွဲ့ဖြင့် မျှော်မှန်း	၆	
၇	ကျစ်ကျစ်ကောင်းကျစ် မျှော်မှန်း	၇	



ဂ။ လူထုစီမံကိန်း၏ လာမည့် ( ၄ ) နှစ်အတွက် အကျုံးမဝင်သော ဦးစားပေး ဖွံ့ဖြိုးတိုးတက်မှု လုပ်ငန်း အစီအစဉ်များအားဖော်ပြပါ။

အဆင့်	ကျေးရွာအတွက် ဦးစားပေး ဖွံ့ဖြိုးတိုးတက်မှု လုပ်ငန်းစဉ်များ	အဆိုပြုသူ (အမျိုးသားများ/ အမျိုးသမီးများ/အမျိုးသား+ အမျိုးသမီး)	ခန့်မှန်းကုန်ကျ စရိတ်	အကျိုးခံစားခွင့်ရှိသူ ခန့်မှန်းခြေ အရေအတွက်
၁	ဖျက်ဆီးပျက်စီးနေသည့် အိမ်ရာများ	မာမုျိုး(သား + သမီး)	၅၅၀၀၀၀၀	၅၄၃
၂	ရေတံဆေးခြေခြင်း	၂	၄၅၀၀၀၀၀	၅၄၃
၃	ရေဖျော်နယ်မြေဖွဲ့စည်းခြင်း	၂	၆၀၀၀၀၀၀	၅၄၃
၄	စာကြည့်တိုက်	၂	၇၀၀၀၀၀၀	၅၄၃
၅				
၆				
၇				

ဃ။ လူထုစီမံကိန်း၏ လာမည့် ( ၄ ) နှစ်အတွက် အကျုံးမဝင်သော ဦးစားပေး ဖွံ့ဖြိုးတိုးတက်မှု လုပ်ငန်း အစီအစဉ်များအားဖော်ပြပါ။

အဆင့်	ကျေးရွာအတွက် ဦးစားပေး ဖွံ့ဖြိုးတိုးတက်မှု လုပ်ငန်းစဉ်များ	အဆိုပြုသူ (အမျိုးသားများ/ အမျိုးသမီးများ/အမျိုးသား+ အမျိုးသမီး)	အခန်းကဏ္ဍ
၁			
၂			
၃			
၄			
၅			
၆			

ခေါင်းဆောင်၊ ကျေးရွာစီမံကိန်းအထောက်အကူပြုကော်မီတီမှ အတည်ပြုသည်။

အမည် ဦးကျော်စွာ လက်မှတ် [Signature] နေ့စွဲ ၅.၁၂.၁၇





**တတိယနှစ်စက်ဝန်း**

**ပုံစံ - ၈-၃ ကျေးရွာဖွံ့ဖြိုးရေး ဦးစားပေးအစီအစဉ် (Form PC 3)**

လမ်းညွှန်ချက်၊ အဆင့်(၃)ကျေးရွာမှော်မှန်းချက်အစည်းအဝေးပြီးဆုံးသောအခါ ကျေးရွာစီမံကိန်း အထောက်အကူပြု ကော်မတီသည် လူထုစည်းရုံးရေးမှူးအကူအညီဖြင့် ဤပုံစံကိုပြည့်စုံအောင် ဖြည့်သွင်းရမည်။			
လူထုစည်းရုံးရေးမှူး/ဝန်ထမ်း အမည် - ဦးစန်းယျာအောင်			
နေ့စွဲ 16.10.18	စက်ဝန်းအား အမှတ်ခြစ်ပါ (✓) <input type="checkbox"/> စက်ဝန်း(၁) <input type="checkbox"/> စက်ဝန်း(၂) <input type="checkbox"/> စက်ဝန်း(၃) <input type="checkbox"/> စက်ဝန်း(၄)		
ပြည်နယ်/တိုင်း မန္တလေး	မြို့နယ် ပျော်သွယ်	ကျေးရွာအုပ်စု ဒဟတ်ကုန်	ကျေးရွာ ဒဟတ်ကုန်

က။ အခက်အခဲအတားအဆီးများအားဆွေးနွေးခြင်း - ယခုလက်ရှိအခြေအနေတွင်ကျေးရွာဖွံ့ဖြိုးတိုးတက်ရေးအတွက် အဓိကအခက်အခဲအတားအဆီးများသည် မည်သည်များဖြစ်ပါသနည်း။ (အမျိုးသား/သမီး အနည်းဆုံးအခက်အခဲ ၅ ခုစီဖော်ပြပါ)

အုပ်စုဖွဲ့ဆွေးနွေးမှုများမှ တင်ပြသောအခက်အခဲအတားအဆီးများ	
ဆေးပေးဆုံးမရှိခြင်း၊ ကြောင့်ကျွန်း၊ ဓားကူး၊ ခက်ခဲခြင်း	<input type="checkbox"/> ကျား <input type="checkbox"/> မ ကျား+ မ
စာပြုလုပ်ထိုက်မရှိသဖြင့်၊ စာပုဂံအတန်ချင်းပါခြင်း	<input type="checkbox"/> ကျား <input type="checkbox"/> မ ကျား+ မ
ရေဆိုး၊ ရေအေးမရှိခြင်း၊ ကြောင့်လမ်း၊ များ၊ ပျက်စီးခြင်း	<input type="checkbox"/> ကျား <input type="checkbox"/> မ ကျား+ မ
မိုက်ပျိုးရောဂါများ၊ ပစ္စည်းမရှိခြင်း၊ ကြောင့်သီးနှံအထွက်နှုန်းနည်းခြင်း	<input type="checkbox"/> ကျား <input type="checkbox"/> မ <input type="checkbox"/> ကျား+ မ
ဒုက္ခသည်အကျိုးရှားသောကြောင့် ဝင်ငွေနည်းပါးခြင်း	<input type="checkbox"/> ကျား <input type="checkbox"/> မ <input type="checkbox"/> ကျား+ မ
	<input type="checkbox"/> ကျား <input type="checkbox"/> မ <input type="checkbox"/> ကျား+ မ
	<input type="checkbox"/> ကျား <input type="checkbox"/> မ <input type="checkbox"/> ကျား+ မ
	<input type="checkbox"/> ကျား <input type="checkbox"/> မ <input type="checkbox"/> ကျား+ မ
	<input type="checkbox"/> ကျား <input type="checkbox"/> မ <input type="checkbox"/> ကျား+ မ
	<input type="checkbox"/> ကျား <input type="checkbox"/> မ <input type="checkbox"/> ကျား+ မ



ခ။ မျှော်မှန်းခြင်း- နောင်လာမည့် ( ၅ )နှစ် အတွင်း ကျေးရွာဖွံ့ဖြိုးရေး မျှော်မှန်းလျာထားချက်များအား တင်ပြပါ။

အုပ်စုဖွဲ့ဆွေးနွေးမှုများမှ တင်ပြသောအခက်အခဲအတားအဆီးများ	
ဆေးပေးခန်း ဖြိုကျ ကျွန်း ဗာဂျေး ကောင်း ပွန်လာ စေရန်	<input type="checkbox"/> ကျား <input type="checkbox"/> မ <input type="checkbox"/> ကျား+ <input type="checkbox"/> မ
စာရွာစဉ်တိုက်ဖြို ပြီး ဖျက်သုတ်တိုင်း ပွားလာ စေရန်	<input type="checkbox"/> ကျား <input type="checkbox"/> မ <input type="checkbox"/> ကျား+ <input type="checkbox"/> မ
လမ်းများ ကောင်း ပွန်လာစေရန်	<input type="checkbox"/> ကျား <input type="checkbox"/> မ <input type="checkbox"/> ကျား+ <input type="checkbox"/> မ
ရိုက် ဖြိုးရေး နည်းပညာများ အသုံးပြုပြီး သီးနှံ အထွက်တိုး လာစေရန်	<input type="checkbox"/> ကျား <input type="checkbox"/> မ <input type="checkbox"/> ကျား+ <input type="checkbox"/> မ
စက်ချုပ်သစ် ဝန်ရရှိပြီး ဝင်ငွေတိုးတက် လာစေရန်	<input type="checkbox"/> ကျား <input type="checkbox"/> မ <input type="checkbox"/> ကျား+ <input type="checkbox"/> မ
	<input type="checkbox"/> ကျား <input type="checkbox"/> မ <input type="checkbox"/> ကျား+ <input type="checkbox"/> မ
	<input type="checkbox"/> ကျား <input type="checkbox"/> မ <input type="checkbox"/> ကျား+ <input type="checkbox"/> မ
	<input type="checkbox"/> ကျား <input type="checkbox"/> မ <input type="checkbox"/> ကျား+ <input type="checkbox"/> မ
	<input type="checkbox"/> ကျား <input type="checkbox"/> မ <input type="checkbox"/> ကျား+ <input type="checkbox"/> မ
	<input type="checkbox"/> ကျား <input type="checkbox"/> မ <input type="checkbox"/> ကျား+ <input type="checkbox"/> မ
	<input type="checkbox"/> ကျား <input type="checkbox"/> မ <input type="checkbox"/> ကျား+ <input type="checkbox"/> မ





ဂ။ လူထုစီမံကိန်း၏ လာမည့် (၄) နှစ်အတွက် အကျုံးဝင်သော ဦးစားပေး ဖွံ့ဖြိုးတိုးတက်မှု လုပ်ငန်း အစီအစဉ်များအားဖော်ပြပါ။

ဦးစားပေးအဆင့်	ကျေးရွာအတွက် ဦးစားပေး ဖွံ့ဖြိုးတိုးတက်မှု လုပ်ငန်းစဉ်များ	အဆိုပြုသူ (အမျိုးသားများ/ အမျိုးသမီးများ/ အမျိုးသား + အမျိုးသမီး)	အခန်းကဏ္ဍ	ဦးစားပေးအဆင့် သတ်မှတ်ချက်	ခန့်မှန်းကုန်ကျစရိတ်	အကျိုးခံစားခွင့်ရှိသူ ခန့်မှန်းခြေအရေအတွက်		
						ကျား	မ	ပေါင်း
၁	အုတ်စီရေဖြောင့်	ကျား + မ	လမ်းပန်းဆက်သွယ်	၂	10,000,000/-	275	320	595
၂	ဆေးပေးခန်း	ကျား + မ	ကျန်းမာရေး	၂	7,500,000/-	275	320	595
၃	စာ ဂြိုဟ်တိုက်	ကျား + မ	အခြားအားခွဲ	၃	7,500,000/-	275	320	595
၄								
၅								

ဃ။ လူထုစီမံကိန်း၏ လာမည့် (၄) နှစ်အတွက် အကျုံးမဝင်သော ဦးစားပေး ဖွံ့ဖြိုးတိုးတက်မှု လုပ်ငန်း အစီအစဉ်များအားဖော်ပြပါ။

အဆင့်	ကျေးရွာအတွက် ဦးစားပေး ဖွံ့ဖြိုးတိုးတက်မှု လုပ်ငန်းစဉ်များ	အဆိုပြုသူ (အမျိုးသားများ/ အမျိုးသမီးများ/ အမျိုးသား + အမျိုးသမီး)	အခန်းကဏ္ဍ
၁	စက်ချုပ်သစ်တစ်	မ	livelihoods
၂	စိုက်ပျိုးရေး နည်းပညာ	ကျား	စိုက်ပျိုးရေး
၃			
၄			
၅			

ခေါင်းဆောင်၊ ကျေးရွာစီမံကိန်းအထောက်အကူပြုကော်မီတီမှအတည်ပြုသည်။

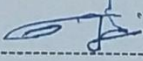
အမည် ဦးနေဝင်း လက်မှတ်  နေ့စွဲ 16.10.18







ခ။ မျှော်မှန်းခြင်း- နောင်လာမည့် ( ၅ )နှစ် အတွင်း ကျေ ရွေးဖွံ့ဖြိုးရေး မျှော်မှန်းလျာထားချက်၊ နားအား တင်ပြပါ။

အုပ်စုဖွဲ့စည်းရေးမှူးများမှ ဘင်ပြင်သာအခက်အခဲအတားအဆီးများ

လျှပ်စစ်ဓါတ်ရရှိပြီးဝက်စွာလုံး၊ ခွံ့၊ ပြီးတိုးတက်လာစေရန်	<input type="checkbox"/> ကျား <input type="checkbox"/> မ <input type="checkbox"/> ကျား+ မ
ရေထုတ်ပြောင်း၊ စနစ်တကျရှိပြီးလမ်း၊ ချောင်းကောင်း ဗွန်လာစေရန်	<input type="checkbox"/> ကျား <input type="checkbox"/> မ <input type="checkbox"/> ကျား+ မ
စာပေအသိ၊ အာဖီယူလာချား တိုးဝင်အောင် စေရန်	<input type="checkbox"/> ကျား <input type="checkbox"/> မ <input type="checkbox"/> ကျား+ မ
အသက်မွေးဝမ်းပြောင်းလဲအောင် ချားရရှိပြီး ထိတွေ့ တိုးဝင်စေရန်	<input type="checkbox"/> ကျား <input type="checkbox"/> မ <input type="checkbox"/> ကျား+ မ
ခိုက်ပျိုးရေး နည်းစနစ်၊ စာပေအသိ ပြုပြင်အား ခွံ့အထွက်တိုးလာစေရန်	<input type="checkbox"/> ကျား <input type="checkbox"/> မ <input type="checkbox"/> ကျား+ မ
	<input type="checkbox"/> ကျား <input type="checkbox"/> မ <input type="checkbox"/> ကျား+ မ
	<input type="checkbox"/> ကျား <input type="checkbox"/> မ <input type="checkbox"/> ကျား+ မ
	<input type="checkbox"/> ကျား <input type="checkbox"/> မ <input type="checkbox"/> ကျား+ မ
	<input type="checkbox"/> ကျား <input type="checkbox"/> မ <input type="checkbox"/> ကျား+ မ
	<input type="checkbox"/> ကျား <input type="checkbox"/> မ <input type="checkbox"/> ကျား+ မ



င။ လူတစ်စုံတစ်ဦး၏ လာမည့် (၄) နှစ်အတွက် အကျုံးဝင်သော ဦးစားပေး ဖွံ့ဖြိုးတိုးတက်မှု လုပ်ငန်း အစီအစဉ်များအားဖော်ပြပါ။

အဆင့်	ဦးစားပေး ကျေးရွာအတွက် ဦးစားပေး ဖွံ့ဖြိုးတိုးတက်မှု လုပ်ငန်းစဉ်များ	အဆိုပြုသူ (အမျိုးသားများ/ အမျိုးသမီးများ/ အမျိုးသမီး)	အခန်းကဏ္ဍ	ဦးစားပေး အဆင့် သတ်မှတ်ချက်	ခန့်မှန်း ကုန်ကျစရိတ်	အကျိုးခံစားခွင့်ရှိသူ နှင့် မှန်းခြေအရေအတွက်		
						ကျား	မ	ပေါင်း
၁	စားနပ်ရိက္ခာရေးရာများ	ကျား + ၂	မြို့နယ်ရေးရာ	၁	၇၅,၀၀၀/-			
၂	ဒုတိယတန်းကျောင်း	ကျား + ၂	လမ်းညွှန်အကူအညီ	၂	၆၀,၀၀၀/-			
၃	စာကြည့်တိုက်	ကျား + ၂	အခြား	၃	၆၅,၀၀၀/-			
၄								
၅								

ဃ။ လူတစ်စုံတစ်ဦး၏ လာမည့် (၄) နှစ်အတွက် အကျုံးဝင်သော ဦးစားပေး ဖွံ့ဖြိုးတိုးတက်မှု လုပ်ငန်း အစီအစဉ်များအားဖော်ပြပါ။

အဆင့်	ကျေးရွာအတွက် ဦးစားပေး ဖွံ့ဖြိုးတိုးတက်မှု လုပ်ငန်းစဉ်များ	အဆိုပြုသူ (အမျိုးသားများ/ အမျိုးသမီးများ/ အမျိုးသမီး)	အခန်းကဏ္ဍ
၁	ခက်ချုပ်သစ်တန်း	မ	livelihoods
၂	ခိုက်ကျိုးရေး နည်းလမ်း	ကျား	ခိုက်ကျိုးရေး
၃			
၄			
၅			

ခေါင်းစောင်၊ ကျေးရွာစီမံကိန်းအထောက်အကူပြုကော်မီတီမှအတည်ပြုသည်။

အမည် ဦးစောဝင်း လက်မှတ် [Signature] နေ့စွဲ ၇. ၁၁. ၂၀၂၄











ဆုံးဖြတ်ချက်များ

၁။ ..... ကျေးရွာရွာစတင်ဆောင်ရွက်ရန်အတွက် အကျိုးရှိစေရန်အတွက် တစ်စိတ်တစ်ဒေသ အကျိုးအမြတ်ပေးစေရန်အတွက်

..... ကျေးရွာရွာစတင်ဆောင်ရွက်ရန်အတွက်

၂။ .....

၃။ .....

၄။ .....

၅။ .....

မှတ်တမ်းတင်သူ 

အမည် - ဦးစန်းတင်အောင်

ရာထူး - ကျေးရွာစတင်ဆောင်ရွက်ရေးမှူး

ရက်စွဲ - ၆. ၁၁. ၁၄

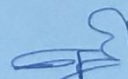
အတည်ပြုသူ 

အမည် - ဦးနေဝင်း

ရာထူး - စီမံကိန်းဦးစီးဌာန

ရက်စွဲ - ၆. ၁၁. ၁၄



ကျေးရွာအစည်းအဝေးမှတ်တမ်း

အစည်းအဝေးပြုလုပ်သည့်နေရာ ။ ။ ငိုရှမ်းနေအိမ်  
 ကျေးရွာ ။ ။ ဒယတ်ကုန်း  
 ကျေးရွာအုပ်စု ။ ။ ဒယတ်ကုန်း  
 အချိန် ။ ။ ၁၀:၀၀နာရီ  
 အစည်းအဝေးအမည် ။ ။ ဒုတိယအကြိမ်အစည်းအဝေး

တက်ရောက်သူဦးရေ ကျား ( ၂၇ )၊ မ ( ၃၀ ) စုစုပေါင်း ( ၆၅ )

အစည်းအဝေးတွင်ဆွေးနွေးသည့်အကြောင်းအရာ။

- ၁။ ဌာနခေါင်းဆောင်မှ အဖွဲ့မှားကားပြောကြားခြင်း
- ၂။ အသက်အစားပြုသည့်အဖွဲ့ကို ဆွေးနွေးခြင်း
- ၃။ ကျေးရွာပြုပြင်ရေးလုပ်ငန်းအတွက် မဲပေးရွေးချယ်ခြင်း
- ၄။ ကျေးရွာစီမံကိန်းထောက်ပံ့ရေးအဖွဲ့၏ တာဝန်များကို ဖော်ပြခြင်း
- ၅။
- ၆။
- ၇။
- ၈။
- ၉။
- ၁၀။







ဆုံးဖြတ်ချက်များ

၁။ ရေပူညှစ်ရန်အတွက် အတွက် ပြုပြင်ထိန်းသိမ်းရေး ဝန်ထမ်းများ ပြုပြင်ထိန်းသိမ်းရေး

ကို စီစဉ်ပေးခြင်း ဖြစ်ပါသည်။

၂။ ကျေးရွာစီ/ကျေးရွာအုပ်စုစီ သို့မဟုတ် မြို့နယ်အလိုက် ပေးချမ်းမှု ရောင်းချမှု စီစဉ်ပေးခြင်း

ဖြစ်ပါသည်။

၃။ ကျေးရွာအုပ်စုအလိုက် အခြေခံအဆောက်အအုံများ ပြန်လည်ထူထောင်မှုနှင့် ယူဆရာတို့အား

ပေးချမ်းခြင်း ဖြစ်ပါသည်။

၄။

၅။

မှတ်တမ်းတင်သူ   
 အမည် - ဦး စန်းတင်အောင်  
 ရာထူး - ဝန်ထုပ်ထွင်းရေးမှူး  
 ရက်စွဲ - ၇.11.19

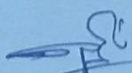
အတည်ပြုသူ   
 အမည် - ဦး ဇေဝင်း  
 ရာထူး - စီမံကိန်း  
 ရက်စွဲ - ၇.11.19





၁၃။ ကဏ္ဍအလိုက် အခက်အခဲမှတ်တမ်း

ကဏ္ဍအလိုက် ဦးစားပေးလုပ်ငန်းချုပ်စာရင်း

ကဏ္ဍ	ဦးစားပေးအဆင့်	လုပ်ငန်းအမျိုးအစား	အဆိုပြုသူ(အမှန်ဖြစ်ရန်)			ခုနှစ်	ထောက်ပံ့မည့်အဖွဲ့အစည်း(သို့)ဌာန	မှတ်ချက်
			ကဏ္ဍ	မ	ကဏ္ဍ+မ			
ဆင်ခြင်ပေးဆောင်အညီကဏ္ဍ (လမ်း/တံတား/ရေတံ/ရေ/ဇီဝဆိုင် မရ)	၀	ရွာလွှမ်းလျှပ်စစ်မီး			✓	၂၀၁၇	လူထုဝန်ထမ်း	
	၂	ဒုတိယတန်းကျောင်း		၁	✓	၂၀၁၇	"	
	၃							
	၄							
	၅							
လူမှု ဦးစားပေးကဏ္ဍ (မညီမညွတ်/ ကျန်းမာရေး နှင့် စိုက်ပျိုးရေး/ အထောက်အကူအညီများနှင့် အခြားလိုအပ်ချက်များ)	၀	ရေပြားလှည့်ပေးစက်			✓	၂၀၁၇	ဒဂုံမြို့နယ်	
	၂							
	၃							
	၄							
	၅							
သက်တောထိန်းသိမ်းရေး/ ချေးငွေ နှင့် သော အထောက်အကူအညီများ နှင့် အခြား လိုအပ်ချက်များ)	၀	ခက်ချုပ်သစ်တန်း		✓		၂၀၁၇	ကျေးလက်ဦးစီး	
	၂	စိုက်ပျိုးရေး နည်းစနစ်	✓			၂၀၁၇	စိုက်ပျိုးရေး	
	၃							
	၄							
	၅							
သဘာဝပတ်ဝန်းကျင်ထိန်းသိမ်းရေး ကဏ္ဍ	၀							
	၂							
	၃							
	၄							
	၅							
အခြားကဏ္ဍ (ဌာနဆိုင်ရာများသို့ လိုအပ်ချက် နှင့် အကောင်အထည် ဖော်ထောင်နိုင်ရေးနှင့်အညီ သော လုပ်ငန်းများ)	၀							
	၂							
	၃							
	၄							
	၅							