

ပြည်ထောင်စုသမ္မတမြန်မာနိုင်ငံတော်အစိုးရ
စိုက်ပျိုးရေး၊ မွေးမြူရေးနှင့် ဆည်မြောင်းဝန်ကြီးဌာန
ကျေးလက်ဒေသဖွံ့ဖြိုးတိုးတက်ရေးဦးစီးဌာန

ငပုတောမြို့နယ်



လူထုဗဟိုပြုစီမံကိန်း
National Community Driven Development Project
(NCDDP)



ကျေးရွာဖွံ့ဖြိုးရေးအစီအစဉ်
Village Development Plan (VDP)
သစ်ပုတ်ထိပ်အုပ်စု၊ ဒီးဒူးကုန်းကျေးရွာ

မာတိကာ

စဉ်	အကြောင်းအရာ	စာမျက်နှာ
၁	မြို့နယ်မြေပုံ	၁
၂	ကျေးရွာအုပ်စုတွင် ပါဝင်သောကျေးရွာများစာရင်း	၂
၃	ကျေးရွာအခြေခံအချက်အလက် (ကျေးရွာသမိုင်းကြောင်း)	၃
၄	လူထုပူးပေါင်းပါဝင်သော ဆန်းစစ်ခြင်းနှင့် အကဲဖြတ်ခြင်း PRA/PSA လုပ်ငန်းစဉ် အနှစ်ချုပ်	၄
၅	ကျေးရွာဖွံ့ဖြိုးရေးအစီအစဉ်အတွက်အသုံးပြုခဲ့သော PRA tools များနှင့် တစ်ခုချင်းစီအတွက် သုံးသပ်ချက်များ (အသုံးပြုခဲ့သော PRA Tools တစ်ခုချင်းစီ၏အမည်များ)	၄
၆	ကျေးရွာကော်မတီရွေးချယ်ခြင်းနှင့် ကျေးရွာဖွံ့ဖြိုးရေးအစီအစဉ် ဆောင်ရွက်မှုမှတ်တမ်းဓါတ်ပုံများ	၁၆
၇	ကျေးရွာကော်မတီဝင်များစာရင်း	၁၇
၈	ကျေးရွာအခြေခံအချက်အလက်များ (ပုံစံ ၈ - ၁)	၁၈
၉	စီမံကိန်းစက်ဝန်းအချိန်ဇယား (ပုံစံ ၈-၂)	၂၂
၁၀	ကျေးရွာဖွံ့ဖြိုးရေး ဦးစားပေးအစီအစဉ်(ပုံစံ ၈-၃)	၂၃
၁၁	အစည်းအဝေးမှတ်တမ်းများ	၂၅
၁၂	ကဏ္ဍအလိုက် ဖွံ့ဖြိုးရေး ဦးစားပေးလုပ်ငန်းများ	၂၈

၁။ ငပုတောမြို့နယ်အခြေပြမြေပုံ

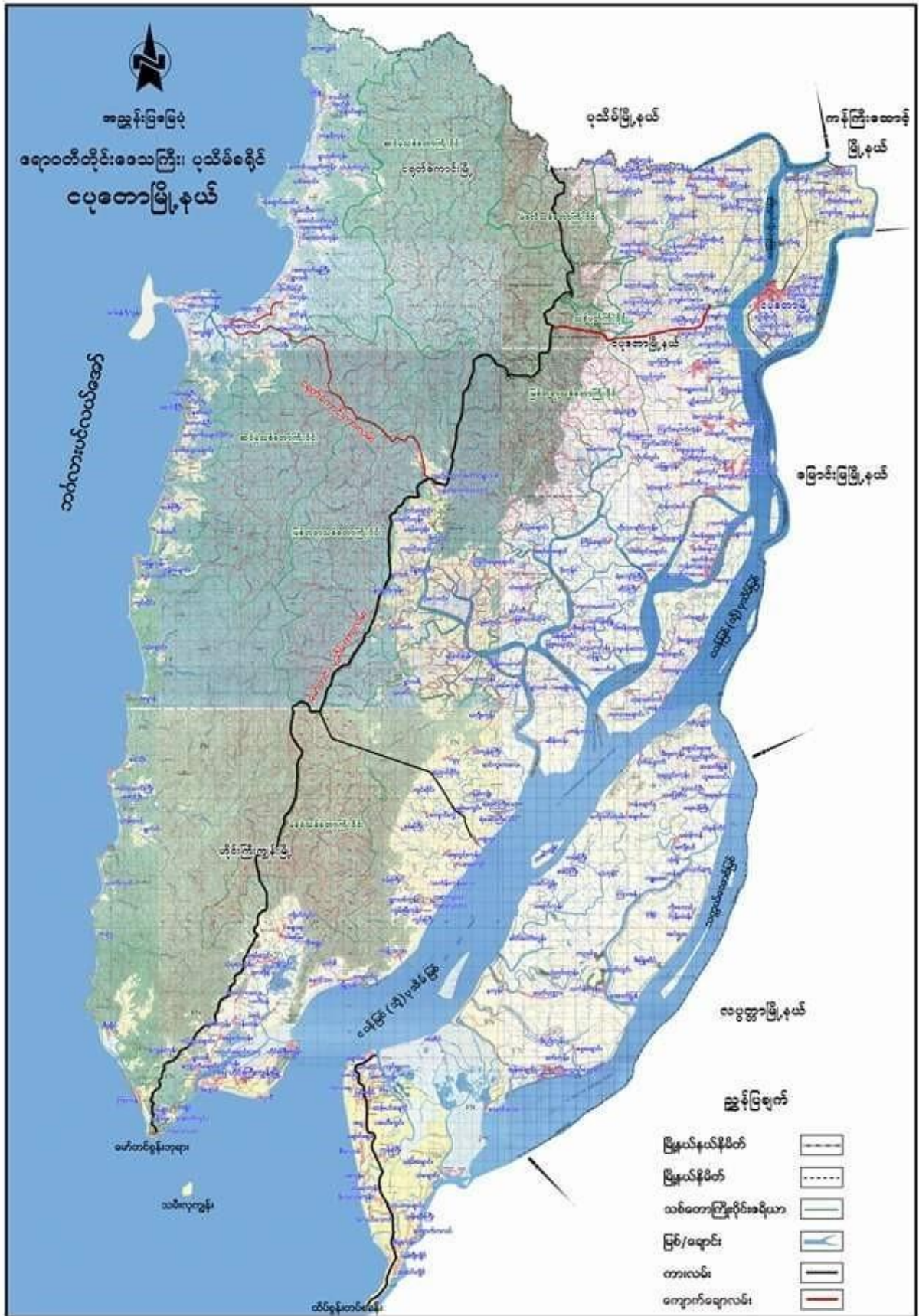

၂။ ကျေးရွာအုပ်စုအတွင်းပါဝင်သောကျေးရွာများစာရင်း

- သစ်ပုတ္တိုပ်ကျေးရွာ
- ကညင်ချောင်းကျေးရွာ
- ချောင်းဖျားစုကျေးရွာ
- ဒီးဒူးကုန်းကျေးရွာ

၃။ ကျေးရွာသမိုင်းအကျဉ်း

ဒီးဒူးကုန်းကျေးရွာ သမိုင်း

ဒီးဒူးကုန်းကျေးရွာအားလွတ်လပ်ရေးရပြီးမှ တည်ထောင်ခဲ့ပြီးစတင်စဉ်က အိမ်ခြေ ၃၀ ခန့်ဖြင့်စတင်ခဲ့ပါသည်။ ရွာအနီး၌ ဒီးဒူးပင်ကြီးရှိ၍ ဒီးဒူးကုန်းဟုအမည်တွင်ခဲ့ခြင်းဖြစ်ပါသည်။ ၁၉၆၉ ခုနှစ်မှန်တိုင်းကြောင့်ရွာရှိအိမ်ခြေ တစ်ဝက်ခန့်နှင့် အပင်များပျက်စီးခဲ့ပါသည်။ လူနှင့်တိရစ္ဆာန်သေဆုံးခြင်းမရှိခဲ့ပါ။ သဘာဝဘေးဒဏ်ကြောင့် ပျက်စီးမှုများအားကိုယ်ထူကိုယ်ထဖြင့်ပြန်လည်တည်ဆောက်ခဲ့ရပါသည်။ နာ ဂစ်မှန်တိုင်းကြောင့်ရွာရှိ အိမ်တဝက်ခန့်နှင့်သစ်ပင်များပျက်စီးခဲ့ပါသည်။ လူနှင့်တိရစ္ဆာန်သေဆုံးခြင်း မရှိပါ။ သက်ဆိုင်ရာမှအစားအသောက်နှင့်လူသုံးကုန်များထောက်ပံ့ခဲ့ပြီး အဆောက်အဦများကိုကိုယ် ထူကိုယ်ထဖြင့်သာပြန်လည်တည်ဆောက်ခဲ့ရပါသည်။ ရွာ၌မြန်မာဘုန်းတော်ကြီးကျောင်းရှိ၍ ရွာတည် စဉ်ကတည်းကတည်ဆောက်ခဲ့ပါသည်။ မြေစိုက်ဧကမိုး၊ ဧကကာ ၄၀x ၂၀x ၁၈ ဖြစ်ပြီး ကျောင်းထိုင် ၁ ပါးသာရှိပါသည်။ ယခင်ဘုန်းတော်ကြီးကျောင်းထိုင် ၁ ပါးသာရှိပါသည်။ ယခင်ဘုန်းတော်ကြီးမှာ လွန်ခဲ့သည့် ၂ နှစ်ကပျံလွန်တော်မူသွားဖြင့်ယခုကျောင်းတော်ဘုန်းတော်ကြီးအသစ်မှကျောင်းထိုင်အဖြစ်တာဝန်ယူခဲ့ပါသည်။ ၂၀၁၀ ခုနှစ်၌ ကျောင်းဆောင်ဟောင်းကိုဖျက်ပြီးယခုကျောင်းဆောင်သစ်သွပ် မိုး၊ အုတ်ကျောင်း ၁ ထပ် ၆၀x ၃၀x ၄၀ အားရွာမှကိုယ်ထူကိုယ်ထဖြင့် ပြန်လည်တည်ဆောက်ခဲ့ပါ သည်။ စေတီအား ၁၉၉၈ ခုနှစ်ကတည်ဆောက်ခဲ့ပြီး ၂၀ ကျော်ဖြစ်ပါသည်။ ၁၉၉၇ ခုနှစ်ကသိမ်အဆောက်အဦအားတည်ဆောက်ခဲ့ပြီး ၂၀x ၁၅x ၁၈ သွပ်မိုးတိုက်ကျောင်း ၁ ထပ်ဖြစ်ပါသည်။ ကိုယ်ထူ ကိုယ်ထဖြင့်သာတည်ဆောက်ခဲ့ခြင်းဖြစ်ပါသည်။ ရွာရှိမူလတန်းကျောင်းအား ၁၉၈၃ ခုနှစ်ကတည် ဆောက်ခဲ့ပြီး သွပ်မိုး၊ ဧကကာမြေစိုက် ၁ ထပ် ၅၄x ၂၄x ၁၅ ဖြစ်ပါသည်။ ကိုယ်ထူကိုယ်ထဖြင့်တည် ဆောက်ခဲ့ခြင်းဖြစ်ပါသည်။ အလယ်တန်းအဆင့်တိုးချဲ့ဆောင်သစ်အား သက်ဆိုင်ရာမှတည်ဆောက် ပေးခဲ့ပြီး သွပ်မိုး၊ တိုက်ကျောင်း ၁ ထပ် ၆၀x ၃၀x ၁၅ ဖြစ်ပါသည်။ တည်ထောင်စဉ်ကဆရာ ၂ ဦးသာ ရှိပြီး ယခုဆရာ ၁၀ ဦးရှိပါသည်။ အထက်တန်းနှင့် အထက်ပညာရေးအတွက်မန်ကျည်းပင်၊ ငပုတော နှင့်ပုသိမ်သို့ သွားရော က်၍သင်ကြားကြရပါသည်။ ရွာ၌ကျန်းမာရေးဝန်ထမ်းမရှိ၍ကျန်းမာရေးအရေး ပေါ်ကိစ္စပေါ်ကိစ္စများရှိပါကငှက်ပေါက်နှင့်မန်ကျည်းပင်သို့သွားရောက်ကုသကြရပါသည်။ရွာ၌လယ်လုပ်ငန်းပင်ငန်းဖြင့် အသက်မွေးသူအိမ်ခြေ (၅၀) ခန့်ရှိပြီး ကောက်ကြီးနှင့် ပေါ်ဆန်းစပါးမျိုးများ စိုက်ပျိုးပြီး ၁ ဧကတင်း ၄ ၀ ခန့် ထွက်ရှိပါသည်။ ရေလုပ်ငန်းလုပ်ကိုင်သူ အိမ်ခြေ ၅၀ ၅၀ ခန့်ရှိပြီးအခြားသူများမှာကျဘမ်းလုပ်ကိုင် ခြင်းဖြင့်အသက်မွေး ဝမ်းကျောင်းပြု ကြပါသည်။ ကျေးရွာလူမှုရေးအဆောက်အဦအား IRC မှ ၂၀၀၉ ခုနှစ်၌ ငွေကြေးအကုန်အကျခံ၍ တည်ဆောက်ပေးခဲ့ပါသည်။ သွပ်မိုးအုတ်တိုက် ၁ ထပ် ၄၀x ၃၀x ၁၈ ဖြစ်ပါသည်။

၄။ လူထုပူးပေါင်းပါဝင်သောဆန်းစစ်ခြင်းနှင့်အကဲဖြတ်ခြင်းလုပ်ငန်းစဉ် PRA/PSA အကျဉ်းချုပ်ဇယား

စဉ်	အသုံးပြုခဲ့သော PRA Tools များ	ကျား	မ
၁	ကျေးရွာအရင်းမြစ်ပြမြေပုံ (Social Map)	၂၉	၂၆
၂	ရာသီခွင်ပြပုံကွဒိန် (Seasonal Gender)	၂၉	၂၆
၃	ဥစ္စာနေကြွယ်ဝမှုဦးစားပေးအဆင့်သတ်မှတ်ခြင်း (Wealth Ranking)	၂၉	၂၆
၄	ကျားမပင့်ကူအိမ်သုံးသပ်ခြင်း (Cob Web)	၂၉	၂၆
၅	အရင်းအမြစ်အသုံးချမှုဖော်ထုတ်ခြင်းဇယား (Asset Mapping)	၂၉	၂၆
၆	အဖွဲ့အစည်းချိတ်ဆက်မှုမြေပုံ (Venn diagram)	၂၉	၂၆

၅။ကျေးရွာဖွံ့ဖြိုးရေးအစီအစဉ်အတွက်အသုံးပြုခဲ့သောPRAtoolsများနှင့်တစ်ခုချင်းစီအတွက်သုံးသပ်ချက်များ

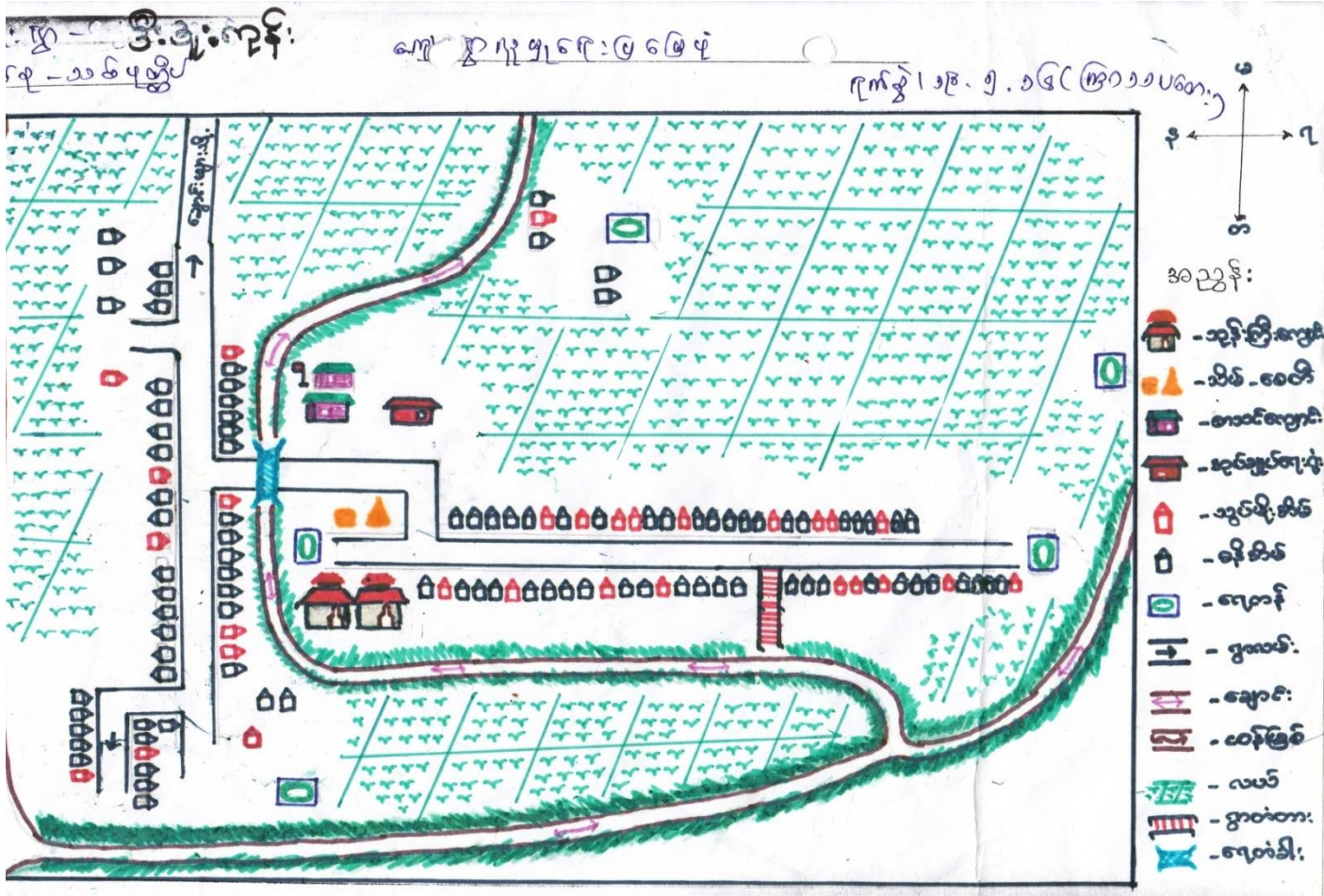

သုံးသပ်ချက် နှင့် ရလဒ်များ

လူနေထိုင်မှုပုံစံ- စီးပွားရေးအဆင့် (၄)မျိုးရှိပြီးထိုသူများသည် ဒီးဒူးကုန်းကျေးရွာတွင် စုစည်း နေထိုင်ကြသည်။

လမ်းပန်းဆက်သွယ်ရေး-ရွာတွင်းလမ်းများသည် မြေသားလမ်းများဖြစ်သည်။အခြားကျေးရွာများသို့

မိုး စက်လှေဖြင့် သာသွားလာရပါသည်။

သောက်သုံးရေ - ကျေးရွာအတွင်းတွင်ရှိသောရေတွင်းရေကန်များသည် ကျေးရွာရှိလူဦးရေသည် များအတွက် နွေရာသီတွင် ရေလုံလောက် မမှု့ရှိပါ။

အခြား- ရွာအရှေ့ဘက်၊အနောက်ဘက်တွင်လယ်ကွင်းများ တောင်ဘက်နှင့် မြောက်ဘက်တွင် ချောင်းများဝန်းရံထားပါသည်။

ကျေးလက်အသက်မွေးဝမ်းကျောင်းနှင့်ဝင်ငွေမြှင့်တင်ရေးစီမံကိန်း

ကျေးရွာ - ဒီးဒူးကုန်း

၁၂ လရာသီ ပြက္ခဒိန် (Seasonal Calendar)

ဧကန်စွာ ၅ - ၁၆

စဉ်	အကြောင်းအရာ	January	February	March	April	May	June	July	August	September	October	November	December
		ဩဂုတ်	ဖေဖော်ဝါရီ	မတ်	ဧပြီ	မေ	ဇွန်	ဇူလိုင်	ဇူလိုင်	စက်တင်ဘာ	အောက်တိုဘာ	နိုဝင်ဘာ	ဒီဇင်ဘာ
၁။	ရာသီဥတု												
၂။	လယ်လုပ်ငန်း	စပါး	-	-	-	-	အပွင့်	ကျွတ်	-	-	-	ကျွတ်	ကျွတ်
၃။	ရေလုပ်ငန်း	ပိုက်	ပိုက်	ပိုက်	ပိုက်	ပိုက်	ပိုက်	ပိုက်	ပိုက်	ပိုက်	ပိုက်	ပိုက်	ပိုက်
၄။	ဝမ်းစာ ပြုလုပ် ဖိစေ့ရရှိမှု												
၅။	ဝေခွေ ပြု ဝမ်းအေးစေမှု												
၆။	ရေရှိမှု												
၇။	ပွဲတော်များ	-	-	-	အကြီး	ပွဲတော်	-	ပွဲတော်	-	-	ပွဲတော်	-	-
၈။	ကျန်းမာရေး(လူ)	နှာမေး	-	-	-	-	-	-	-	-	-	နှာမေး	နှာမေး
၉။	ကျန်းမာရေး(တိရစ္ဆာန်)	-	-	-	စက်	စက်	-	-	-	-	-	-	-

သုံးသပ်ချက် နှင့် ရလဒ်များ

စပါးစိုက်ပျိုးရေး - ဝါဆိုလတွင် စတင်စိုက်ပျိုးပြီးနတ်တော်လတွင် ရိတ်သိမ်းပြီး ဖြစ်ပါသည်။

မွေးမြူရေး - သီးသန့် မွေးမြူရေးဟူ၍ မရှိပါ။ ကျွဲ/နွားမွေးမြူရေးလုပ်ငန်းမှာ (၁၂)ရာသီ ထိန်း ကျောင်းကြပါသည်။

ရွှေပြောင်းလုပ်သား - ဝါခေါင်လတွင်အခြားဒေသများသို့သွားပြီး ဝင်ငွေများရှာကြပါသည်။ ထိုလများတွင်တောင်သူလယ်သမားများအတွက်အလုပ်ပါးသောလများဖြစ်သောကြောင့် ရွှေပြောင်း လုပ်သားများလုပ်ကိုင်ကြပါသည်။တန်ခူးလအခါတွင် ပြန်လာလေ့ရှိကြသည်။

ရိုးရာပွဲတော် - တန်ခူးလတွင် သင်္ကြန်ပွဲတော် နှင့် သီတင်းကျွတ်လတွင် ကျောင်းတက် ပွဲတော်များ ကျင့်ပလေ့ရှိပါသည်။

သဘာဝဘေးကျရောက်မှု - ဝါဆိုလနှင့် ဝါခေါင်လတို့တွင် လေကြီးမိုးကြီးများကျပြီးသောကြောင့် ရေကြီးမှု ဒါန်ကိုခံရပါသည်။

အလုပ်အကိုင်- နယုန်လနှင့်ဝါဆိုလတို့တွင် စပါးစိုက်ပျိုးခြင်း ၊ ပြာသိုလနှင့် တပို့တွဲလတွင် ရေလုပ်ငန်း လုပ်ခြင်းများ လုပ်ကိုင်နေရသောကြောင့် ထိုလများသည် အလုပ် အများဆုံးလများဖြစ်ကြသည်။

ဝင်ငွေ -ပြာသိုလနှင့်တပေါင်းလတို့တွင်လယ်ယာလုပ်ငန်းမှဝင်ငွေရပြီးနတ်တော်လတွင်စပါးရောင်း ရသော ကြောင့် ယင်းလများသည် ဝင်ငွေအများဆုံးဝင်သော လများ ဖြစ်ကြသည်။ပြာသိုလမှ တန်ခူးလ များတွင်ရေလုပ်ငန်းလုပ်နေကြသောအိမ်ထောင်စုများသည် ပိုလှုံ့သော ဝင်ငွေကိုရကြ ပါသည်။

ကျန်းမာရေး-တန်ဆောင်မုန်းလနှင့်နတ်တော်လများတွင်ဖျားနာရောဂါဖြစ်တတ်ကြပါသည်။တပို့တွဲ လနှင့်ကဆုန်လများတွင်ကျွဲနွားများသည်လည်းခွာနာ၊လျှာနာများ၊ကြက်နာ၊ဘဲနာများဖြစ် တတ်ကြပါ သည်။

ရာသီဥတု - ကျေးရွာသည် တန်ခူးလနှင့်ကဆုန်လများတွင် နေအလွန်ပူပြင်းပြီး ဝါဆို၊ဝါခေါင် လများတွင် မိုးများတတ်သည်။

ကျား၊ မလူမှူးဦးပွားရေးအခြေအနေ

ကျေးရွာ- ဒီးဒူးကုန်း

(၁) အိမ်မှုကိစ္စလုပ်ငန်းများ

ရက်စွဲ- 19.5.2016

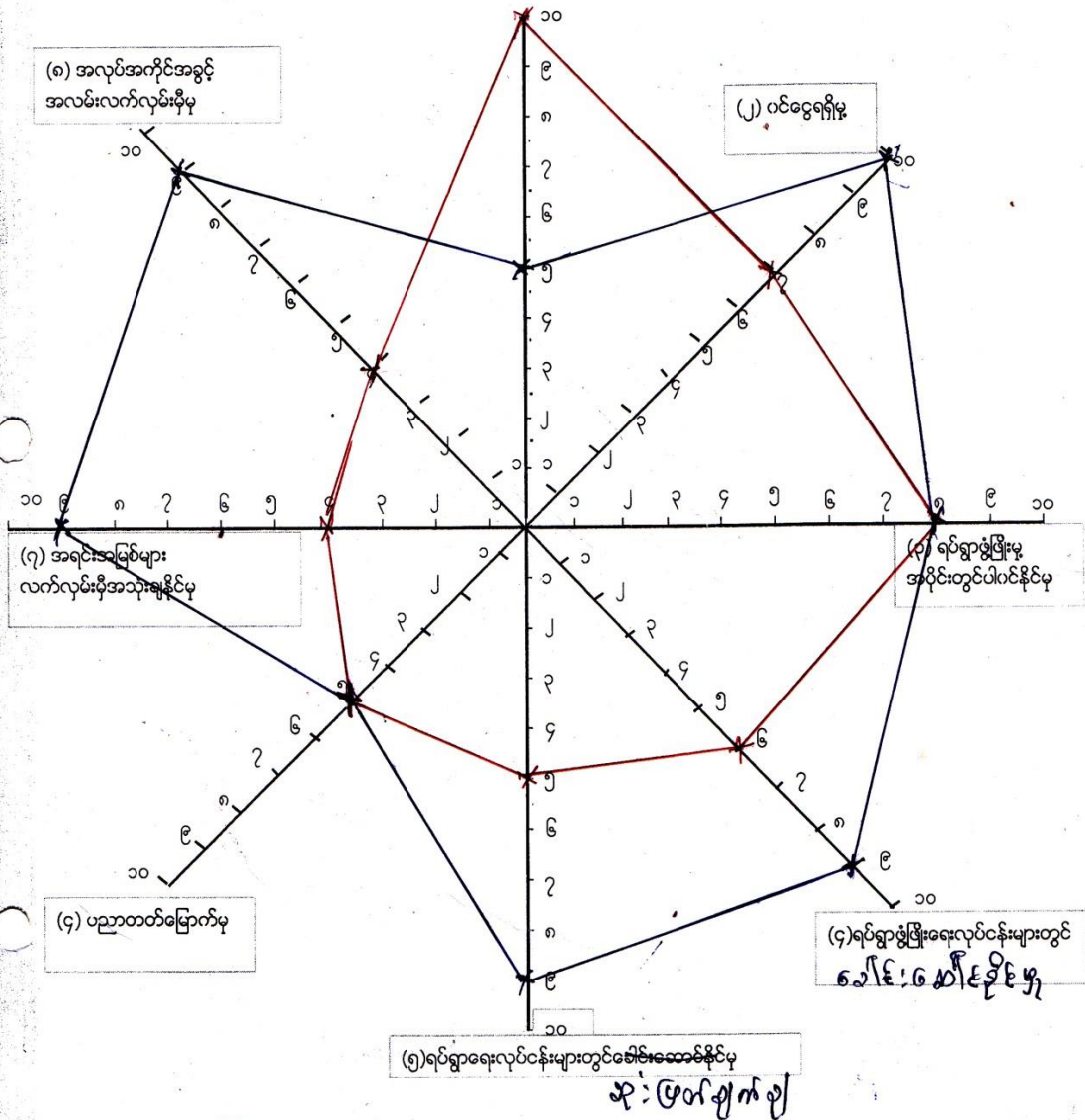

မ - ဒီးဒူး
ကျား - မလူ

သုံးသပ်ချက် နှင့် ရလဒ်များ

အမျိုးသမီးနှင့် အမျိုးသားများတန်းတူအခွင့်အရေးများရရှိမှုကိုသိရှိရန် အဆင့်(၁၀)ဆင့် သတ်မှတ်၍ လေ့လာမှုများ ပြုလုပ်ခဲ့ပါသည်။

ဦးဆောင်နိုင်မှု

အမျိုးသားများသည် မိသားစုတစ်ခု၏ ဦးဆောင်နိုင်မှုလုပ်ငန်းကိုအမျိုးသမီးများထက် ပိုမိုလုပ်ဆောင် နိုင်ပါသည်။

အိမ်ထောင်စုထိန်းသိမ်းနိုင်မှု

အမျိုးသမီးများသည် အိမ်ထောင်စုထိန်းသိမ်းရေး နှင့် လူမှုရေးလုပ်ငန်းဆောင်ရွက်မှု များတွင် အမျိုး သားများထက် ပိုမိုဆောင်ရွက်နိုင်ပါသည်။

ဝင်ငွေရရှိနိုင်မှု

ဝင်ငွေရရှိနိုင်မှုမှာ အမျိုးသမီးများသည် အမျိုးသားများ၏ ဝင်ငွေထက်နည်းနေသည်ကိုတွေ့ ရှိရသည်။

အသက်မွေးဝမ်းကျောင်းလုပ်ငန်း ကျွမ်းကျင်မှု

တောင်သူလယ်သမားများဖြစ်သော်လည်းလယ်ယာလုပ်ငန်းတွင်အမျိုးသမီးများထက် အမျိုးသားများ ကပိုမိုဆောင်ရွက် ကြရပါသည်။

အိမ်မှုအခက်အခဲသိရှိနိုင်မှု

အမျိုးသမီးများသည် အိမ်တွင် အနေများသောကြောင့် အမျိုးသားများထက် အိမ်တွင်ဖြစ်ပေါ်နေ သော အခက်အခဲများကိုပိုမိုသိရှိနိုင်ပါသည်။

ဆုံးဖြတ်ချက်ချနိုင်မှု

လုပ်ငန်းခွင်တွင် အမျိုးသားများကအမျိုးသမီးများထက် ဦးဆောင်မှုများသောကြောင့် ဆုံးဖြတ်ချက် ချနိုင်မှုတွင် အမျိုးသမီးများ၏အခွင့်အလမ်းနည်းနေသည်ကိုတွေ့ ရှိရပါသည်။

ဖွံ့ဖြိုးရေးလုပ်ငန်းများတွင်ပါဝင်နိုင်မှု

ကျေးရွာ၏ဖွံ့ဖြိုးရေးလုပ်ငန်းများတွင်လုပ်ဆောင်မှုများ ၊ဆုံးဖြတ်ချက် ချမှတ်မှုများတွင်အမျိုးသား ၊အမျိုးသမီးများသည် တန်းတူပါဝင်နိုင်မှုများရှိသည်ကိုလည်းတွေ့ ရှိရပါသည်။

ကျေးရွာ၏ လူမှုစီးပွားအဆင့် သတ်မှတ်ခြင်း။ (Wealth Ranking)

စဉ်	ပိုင်ဆိုင်မှု	အဆင့်	အိမ်ထောင်စု	မှတ်ချက်
၁	လယ်-၁၀အထက်၊ ရေလုပ်ငန်း၊ပိုက်၊လှေ၊ ဝန်ထမ်း။	ချမ်းသာ	၈	ကျေးရွာရှိကျေးရွာသူ၊ကျေးရွာသားများ ၏သတ်မှတ်ချက် ၊ဆုံးဖြတ်ချက်ချမှုအ ပေါ်တွင်သာမူတည်ပါသည်။
၂	ဈေးဆိုင်၊ငါးပုစွန်ဒိုင်၊ အရောင်းအဝယ်၊လယ် -၁၀အောက်။	အလယ်အလတ်	၄၈	
၃	ကျပန်း၊ဝင်ငွေရှာဖွေသူ များ။	နွမ်းပါး	၃၁	
၄	မြေရာမဲ့၊သက်ကြီးရွယ် အို၊အမျိုးသမီးဦးဆောင် သူ၊ဝင်ငွေနည်းသူ။	အနွမ်းပါးဆုံး	၈၁	

သုံးသပ်ချက်

ကျေးရွာ၏ လူမှုစီးပွားအဆင့် (၄)ဆင့် သတ်မှတ်ခြင်းအားဖြင့်ကျေးရွာရှိချမ်းသာသောအိမ်ထောင်စု၊

အလယ်အလတ်အိမ်ထောင်စု၊ နွမ်းပါးသောအိမ်ထောင်စု၊ အနွမ်းပါးဆုံးသော အိမ်ထောင်စုများကို

သိရှိ နိုင်ပါ သည်။

ကျေးရွာရှိလူထုများ၏ ပိုင်ဆိုင်မှု နှင့် အသုံးပြုများကိုလည်းသိရှိနိုင်ပါသည်။

ထိုကျေးရွာရှိကျေးရွာသူ/သားများ၏ စီးပွားရေးအခြေအနေ၊ များကိုလည်းသုံးသပ်နိုင်ပါသည်။

ဝင်ငွေအခြေအနေ၊ အလုပ်အကိုင်အခြေအနေ၊ စိုက်ပျိုးရေးအခြေအနေနှင့် အရင်းအမြစ် အသုံးချမှု

များကိုလည်းသုံးသပ်နိုင်သည်။

အမျိုးသမီးတစ်ဦး၏ တစ်နေ့တာနှင့်သုံးသပ်ခြင်း

အမျိုးသမီးတစ်ဦး၏ တစ်နေ့တာနှင့်သုံးသပ်ခြင်း

ကျေးရွာ- ဒီဒူးကုန်း ရက်စွဲ- 19.5.16

စဉ်	အကြောင်းအရာ	အချိန်
၁။	မိတ်ဆက်စာ ဆုကပ်ပွဲ စာစီ ရေခဲသေတ္တာ ဆွမ်းစားချက်	နံနက် - ၅:၀၀ ဖြစ် - ၇:၀၀
၂။	ကြက်၊ ဝက်၊ ကံစာ ရေညှိ၊ ဆွမ်းစား	နံနက် - ၇:၀၀ ဖြစ် - ၈:၀၀
၃။	ပုစွန်၊ ငါးစား	နံနက် - ၈:၀၀ ဖြစ် - ၁၀:၀၀
၄။	ဝေက ဆက်စာစား၊ ခွေ (မီး) ဖြန့်ပွား	နံနက် - ၁၀:၀၀ ဖြစ် - ၁၂:၀၀
၅။	အနားယူ	နေ့လယ် - ၂:၀၀ ဖြစ် - ၃:၀၀
၆။	ကြက်၊ ဝက်၊ ကံစာ ရေညှိ၊ ဆွမ်းစားချက်	နေ့လယ် - ၃:၀၀ ဖြစ် - ၅:၀၀
၇။	ရေခဲ	နေ့လယ် - ၅:၀၀ ဖြစ် - ၆:၀၀
၈။	ရေညှိ၊ ဆွမ်းစား	နေ့လယ် - ၆:၀၀ ဖြစ် - ၇:၀၀
၉။	အနားယူ	နေ့လယ် - ၇:၀၀ ဖြစ် - ၈:၀၀
၁၀။	၇၅ နှစ်ဖွား၊ မိတ်ဆက်စာစား၊ အိပ်	နေ့လယ် - ၈:၀၀ ဖြစ် - ၁၀:၀၀

သုံးသပ်ချက် နှင့် ရလဒ်များ

အမျိုးသမီးတစ်ဦး၏ တစ်နေ့တာကဏ္ဍကိုကြည့်ခြင်းအားဖြင့် အမျိုးသားများထက်

အမျိုးသမီးများသည်အိမ်မှုကိစ္စလုပ်ငန်းများကိုပိုမိုအသုံးပြုနိုင်မှုတို့ကိုသိရှိနိုင်ပါသည်။အမျိုးသမီးများ၏

းသမီးများ၏ပိုင်ဆိုင်မှုနှင့်ဝင်ငွေမရရှိမှုကိုလည်းခန့်မှန်းသိရှိနိုင်ပါသည်။ရလဒ်အနေဖြင့်အမျိုးသမီးများ

ဝ်းသမီးများသည် အမျိုး သားများကဲ့သို့ စီးပွားရေးလုပ်ငန်းများနှင့်သက်ဆိုင်သောအခန်းကဏ္ဍများတွင်

ပါဝင်မှုမရှိကြောင်း သိရှိနိုင်ပါသည်။ထို့ကြောင့်အမျိုးသမီးများ၏လုပ်ဆောင်ချက်

များမှာပေါ်လွင်မှုမရှိကြောင်းတွေ့ရှိရပါ သည်။

၂၅၁ - ဒီးဒူးကုန်း

အဖွဲ့ဝင်များ၏ ချိတ်ဆက်မှုပြပုံ

စက်တင်ဘာ - ၁၉. ၅. ၂၀၁၉

ပုံစံကွင်း

အဖွဲ့ဝင်များ
အဖွဲ့ဝင်များ
အဖွဲ့ဝင်များ
အဖွဲ့ဝင်များ
အဖွဲ့ဝင်များ
အဖွဲ့ဝင်များ
အဖွဲ့ဝင်များ
အဖွဲ့ဝင်များ
အဖွဲ့ဝင်များ
အဖွဲ့ဝင်များ



ကျေးရွာစု

- ၀၁ Save the children
- ၀၂ EARLIP

သုံးသပ်ချက် နှင့် ရလဒ်များ

ကျေးရွာတွင်းရှိအဖွဲ့အစည်းများ

ကျေးရွာတွင်းရှိအုပ်ချုပ်ရေးအဖွဲ့သည် ကျေးရွာရှိ ပြဿနာများ၊ အခက်အခဲများ၊ မူးယစ် ဆေးဝါး ပပျောက်ရေးစသည့် လုပ်ငန်းများကိုကျေးရွာလူထုနှင့် ပူးပေါင်း၍ ဆောင်ရွက်ကြပါသည်။

ဂေါပကအဖွဲ့သည် ကျေးရွာ၏ သာရေး/နာရေးကိစ္စရပ်များကိုထိုကျေးရွာရှိအုပ်ချုပ်ရေးအဖွဲ့များ နှင့် အချင်းချင်းချိတ်ဆက်ကာဆောင်ရွက်ကြပါ သည်။

ကျောင်းကော်မတီအဖွဲ့နှင့် အုပ်ချုပ်ရေးအဖွဲ့များသည် ကျေးရွာလူထုနှင့် ပူးပေါင်း၍ပညာရေးကဏ္ဍ မှာတိုးတက် မြင့်မားမှုရှိအောင် ချိတ်ဆက်ဆောင်ရွက်ပေးပါသည်။

မီးသတ်အဖွဲ့သည်ကျေးရွာမီးဘေးအန္တရာယ်ကင်းရှင်းရေးအတွက်မြို့နယ်မီးသတ်အဖွဲ့နှင့်ချိတ်ဆက် ဆောင်ရွက်လျက်ရှိသည်။

ကျေးရွာပြင်ပအဖွဲ့အစည်းများ

မြို့နယ်ရှိဌာနဆိုင်ရာအဖွဲ့အစည်းများနှင့် ချိတ်ဆက်မှုရှိပြီးကုန်သည်အဖွဲ့အစည်းများနှင့် ချိတ်ဆက်ဆောင်ရွက်မှု အားနည်းကြောင်းတွေ့ရှိရပါသည်။

စိုက်ပျိုးရေးနည်းပညာများရရှိရန်၊ မျိုးကောင်းမျိုးသန့်များရရှိရန်၊

မွေးမြူရေးနည်းပညာ/အသိပညာဖွံ့ဖြိုးမှု ရရှိစေရန် သက်ဆိုင်ရာဌာနများ၊

အစိုးရမဟုတ်သောအဖွဲ့အစည်းများပိုမိုဆောင်ရွက်ပေးရန် လိုအပ်ပါသည်။

၆။ ကျေးရွာကော်မတီရွေးချယ်ခြင်းနှင့်ကျေးရွာဖွံ့ဖြိုးရေးအစီအစဉ်ဆောင်ရွက်မှုမှတ်တမ်းခါတ်ပုံများ



၇။ ကျေးရွာစီ မံကိန်းအထောက်အကူပြုကော်မတီဝင်များစာရင်း

○ ကျေးရွာစေတနာ့ ဝန်ထမ်း	♀ ဒေါ်မေဇင်	+959777228445
○ ကျေးရွာစေတနာ့ ဝန်ထမ်း	♂ ဦးနိုင်နိုင်ဝင်း	+959682209468
○ ကျေးရွာစီမံကိန်း အထောက်အကူပြု ကော်မတီ ○ ဘဏ္ဍာရေး ဆပ်ကော်မတီ	♂ ဦးကိုသန်း	+959250570920
○ ကျေးရွာစီမံကိန်း အထောက်အကူပြု ကော်မတီ	♀ ဒေါ်သန်းဌေး	+959422492651
○ ဝယ်ယူရေး ဆပ်ကော်မတီ	♂ ဦးဖိုးနီ	+959250225426
○ ဝယ်ယူရေး ဆပ်ကော်မတီ	♂ ဒေါ်နုနုထွေး	+959691530875
○ ဝယ်ယူရေး ဆပ်ကော်မတီ	♂ ဦးအုန်းသွင်	
○ လုပ်ငန်းလည်ပတ်ပြုပြင်ထိန်းသိမ်းခြင်း ဆပ်ကော်မတီ	♀ ဒေါ်သီတာ	
○ လုပ်ငန်းလည်ပတ်ပြုပြင်ထိန်းသိမ်းခြင်း ဆပ်ကော်မတီ	♂ ဦးကြည်သန်း	+959764818895
○ လုပ်ငန်းလည်ပတ်ပြုပြင်ထိန်းသိမ်းခြင်း ဆပ်ကော်မတီ	♀ ဒေါ်နိုင်နိုင်မော်	+959456922980
○ ကျေးရွာ ဘဏ္ဍာရေး စာရေး	♂ ဦးအောင်ကျော်မိုး	+959796499761
○ စောင့်ကြည့်ကြီးကြပ်ရေး ဆပ်ကော်မတီ	♂ ဦးမြင့်ရွှေ	
○ စောင့်ကြည့်ကြီးကြပ်ရေး ဆပ်ကော်မတီ	♀ ဒေါ်ချိုချိုနိုင်	
○ စောင့်ကြည့်ကြီးကြပ်ရေး ဆပ်ကော်မတီ	♀ ဒေါ်သန်းသန်းအေး	
○ ဝေဖန်အကြံပြုကိုယ်စားလှယ်	♂ ဦးအောင်တင်ဝင်း	+959761686260
○ ဝေဖန်အကြံပြုကိုယ်စားလှယ်	♀ ဒေါ်အေးလွင်	+959899953721

၈။ ကျေးရွာအခြေခံအချက်အလက်များ (ပုံစံ - ၁). (စတုတ္ထ နှစ်စက်ဝန်း)

ပုံစံ - ၈ - ၁ ကျေးရွာအခြေခံအချက်အလက်များ (Form PC 1)

လမ်းညွှန်ချက်၊ ကျေးရွာတစ်ရွာသို့ ပထမဆုံးမိတ်ဆက်ရေးသွားရောက်သောအခါ လူထုစည်းရုံးရေးပျားသည် ကျေးရွာခေါင်းဆောင်များအားကျေးရွာအချက်အလက်များကိုပေတ္တာရပ်ခံ၍တောင်းခံရသည်။ ဤအချက်အလက်များကိုစီမံကိန်းမိတ်ဆက်အစည်းဝေးပတ်ိုင်စီတောင်းခံရသည်။ စီမံကိန်းမိတ်ဆက်အစည်းဝေးတွင် လူထုစည်းရုံးရေးပျားသည် ဤအချက်အလက်များအား စစ်ဆေးပြီး မှန်ကန်အောင်ပြုလုပ်ရမည်၊ ပြီးနောက်တွင် လူထုစည်းရုံးရေးပျားမှ သတင်းအချက်အလက်ထံသို့ Tablets မှ တဆင့် ဖြည့်သွင်းရမည်။			
ကျေးရွာခေါင်းဆောင် အမည် ဦးသွန်သွန်ဦး	ကျေးရွာခေါင်းဆောင်၏ ဖုန်းနံပါတ် ၀၅ ၇၈၅၃၇၂၄၅၆	လူထုစည်းရုံးရေးပျား၏အမည် ဦးကျော်ကျော်စွာ	
ပြည်နယ်တိုင်းဒေသကြီး ဧရာဝတီ	မြို့နယ် ဇေယျာ	ကျေးရွာအုပ်စု သာယာဝတီ	ကျေးရွာ ဒီးဒူးကုန်း

က။ လူဦးရေ ၂၀၂၀-၂၀၂၁

လူမျိုးစု	အိမ်ထောင်စုအရေအတွက်	ကိုးကွယ်သည့်ဘာသာ	အိမ်ထောင်စုအရေအတွက်
လူမျိုးစု (၁)---ဗမာ---	၁၆၈	ဘာသာ(၁)---ဗုဒ္ဓ---	၁၆၈
လူမျိုးစု (၂)-----		ဘာသာ(၂)-----	
လူမျိုးစု (၃)-----		ဘာသာ(၃)-----	
လူမျိုးစုရော-----		ဘာသာရော-----	
အခြား			
	အရေအတွက်		
မသန်စွမ်းသူများ	၇		
သက်ကြီးရွယ်အိုများ (၆၅ နှစ် နှင့် အထက်)	၂၇		

[Type text] Page 4

စစ်ဘေးရှောင်	
--------------	--

	အမျိုးသား(အရေအတွက်)	အမျိုးသမီး(အရေအတွက်)	စုစုပေါင်းအရေအတွက်
လူဦးရေ	333	348	681
လူမျိုးစု (၁)-----	333	348	681
လူမျိုးစု (၂)-----			
လူမျိုးစု (၃)-----			
အခြား			
အိမ်ထောင်ဦးစီး	145	23	168

(ခ)အခြေခံအဆောက်အအုံ အသုံးအဆောင်များ

စာသင်ကျောင်း	အမှတ် ခြံပေါ	ကျန်းမာရေး	အမှတ် ခပ်ပေါ	ဘာသာရေးအဆောက် အအုံများ	အမှတ် ခြံပေါ
အထက်တန်းကျောင်း	<input type="checkbox"/>	ဆေးရုံ	<input type="checkbox"/>	ဇေတီ	<input type="checkbox"/>
အလယ်တန်းကျောင်း	<input checked="" type="checkbox"/>	ကျန်းမာရေးဌာန	<input type="checkbox"/>	ဘုန်းကြီးကျောင်း	<input checked="" type="checkbox"/>
မူလတန်းကျောင်း	<input type="checkbox"/>	ကျန်းမာရေးဌာနခွဲ	<input type="checkbox"/>	ဟိန္ဒူဘုရားကျောင်း	<input type="checkbox"/>
မူကြိုကျောင်း	<input type="checkbox"/>	ဆေးပေးခန်း	<input type="checkbox"/>	ခရစ်ယာန်ကျောင်း	<input type="checkbox"/>
အခြား	<input type="checkbox"/>	အခြား	<input type="checkbox"/>	ဗလီ	<input type="checkbox"/>
				အခြား	<input type="checkbox"/>
မှတ်ချက်		မှတ်ချက်		မှတ်ချက်	

[Type text]

(ဂ)ကျွမ်းကျင်သူများမှတ်တမ်း (ကျေးရွာတွင်နေထိုင်သော သို့မဟုတ် တခြားရွာမှလာရောက်သောကျွမ်းကျင်သူများ)

(ခ) စာသင်ကျောင်း			(၂) ကျန်းမာရေး			(၃) လက်မှုပညာရှင်		
	ရွာတွင်နေထိုင်သူ	အခြားရွာမှလာသူ		ရွာတွင်နေထိုင်သူ	အခြားရွာမှလာသူ		ရွာတွင်နေထိုင်သူ	အခြားရွာမှလာသူ
မူလတန်းပြဆရာ/မ	<input type="checkbox"/>	<input checked="" type="checkbox"/>	ဆရာဝန်	<input type="checkbox"/>	<input type="checkbox"/>	လက်သမား	<input checked="" type="checkbox"/>	<input type="checkbox"/>
အထက်တန်းပြဆရာ/မ	<input type="checkbox"/>	<input type="checkbox"/>	လက်ထောက်ကျန်းမာရေးပျား	<input type="checkbox"/>	<input type="checkbox"/>	ပန်းရံ	<input checked="" type="checkbox"/>	<input type="checkbox"/>
အလယ်တန်းပြဆရာ/မ	<input checked="" type="checkbox"/>	<input checked="" type="checkbox"/>	အမျိုးသမီးကျန်းမာရေးဆရာမ	<input type="checkbox"/>	<input type="checkbox"/>	လျှပ်စစ်ကျွမ်းကျင်၊ ဖိသမား	<input type="checkbox"/>	<input type="checkbox"/>
မူကြိုဆရာ/မ	<input type="checkbox"/>	<input type="checkbox"/>	သားဖွားဆရာမ	<input type="checkbox"/>	<input type="checkbox"/>	ရေစိုက်သူယ်သူ	<input type="checkbox"/>	<input type="checkbox"/>
အခြား	<input type="checkbox"/>	<input type="checkbox"/>	ပြည်သူ့ကျန်းမာရေးလုပ်သား	<input checked="" type="checkbox"/>	<input type="checkbox"/>	စက်ပြင်ဆရာ	<input checked="" type="checkbox"/>	<input type="checkbox"/>
မှတ်ချက်			မှတ်ချက်			မှတ်ချက်		

(ဃ) ကျေးရွာသို့ ရောက်ရှိနိုင်သည့်လမ်းအခြေအနေ / ကျေးရွာတစ်ရွာသည် ၎င်း၏ကျေးရွာအုပ်စုနှင့် ဆက်သွယ်ထားသော လမ်းအခြေအနေ (အောက်ပါတို့ကိုပိုင်းပါ)

ကျောက်ကြမ်းလမ်း ကတ္တရာလမ်း ကွန်ကရစ်လမ်း မော်တော်ဆိုင်ကယ်လမ်း
 ကျောက်ခင်းလမ်း မြေသားလမ်း လူသွားလမ်း အခြား ချော့အောင်ရမ်း
 (င) ကျေးရွာဖွံ့ဖြိုးမှုစီမံချက် ပိုင်းပါ

(ဝ) လူထုဝဟိုပြုစီမံကိန်းမစတင်မီ ဤကျေးရွာတွင်ကျေးရွာဖွံ့ဖြိုးမှု စီမံချက်ရှိခဲ့ပါသလား? ရှိပါသည်/မရှိပါ/မသိပါ

စီမံချက်ရှိခဲ့ပါသလား?

(၂) ရှိခဲ့ပါလျှင် ဤစီမံချက်ကို မည်သည့် ခုနှစ်တွင်ပြင်ဆင်ခဲ့ပါသနည်း? နှစ် ၂၀၁၆ / မသိပါ

(၃) ဤစီမံချက်ကို မြို့နယ်မှအတည်ပြုခဲ့ပါသလား? ပြုခဲ့ပါသည် / မပြုခဲ့ပါ / မသိပါ

[Type text]

(ဝ) ခရီးအကွာအဝေး

(၁) ဤကျေးရွာ၏ပဟိုမှ၎င်းကျေးရွာအုပ်စု၏ပဟိုအထိခရီးမိုင်မည်မျှကွာဝေးသနည်း? မိုင်---3---/ပသိပါ

(၂) ဤကျေးရွာမှ ၎င်းကျေးရွာအုပ်စုပဟိုအထိသွားလာရာတွင်ကြာမြင့်သည်အချိန်။

ခြောက်သွေ့ရာသီတွင်ကြာချိန်----- 2.5 နာရီ -----ထော်လာဂျီ/မော်တော်ဆိုင်ကယ်/ခြေလျင်/လာ/မော်တော်ဘုတ်/
အခြား -----

မိုးရာသီတွင်ကြာချိန်----- 2.5 နာရီ -----ထော်လာဂျီ/မော်တော်ဆိုင်ကယ်/ခြေလျင်/လာ/မော်တော်ဘုတ်/
အခြား -----

(ဆ) ပတ်ဝန်းကျင်ဆိုင်ရာသဘာဝဘေးအန္တရာယ်

ဤကျေးရွာတွင်ရေကြီးခြင်းကဲ့သို့ သဘာဝဘေးအန္တရာယ်ကျရောက်ဖူးခြင်း ရှိပါသလား။

မရှိပါ ရှိပါသည်။ ရှိလျှင်ဖော်ပြပါ----- နေ့စဉ်ရေကြီးခြင်း

(ဇ) ကျေးရွာတွင် ဖွဲ့စည်းထားသော အဖွဲ့အစည်းများ

လူထုပဟိုပြုစီမံကိန်းပတိုင်စီ ဤကျေးရွာတွင် ကျေးရွာဖွံ့ဖြိုးရေးအတွက် အစိုးရ(သို့)ရွာသားများကိုယ်တိုင်(သို့) စီမံကိန်းတစ်ခုခုမှ ဖွဲ့စည်းထားသည့် အဖွဲ့အစည်းများရှိပါသလား။

(၁) ~~ကျေးရွာအုပ်စုအဖွဲ့~~

(၂) ~~အဖွဲ့အစည်းအဖွဲ့~~

(ဈ) အထွေထွေအုပ်ချုပ်ရေး ဦးစီးဌာန (GAD) မှ မှတ်တမ်းတင်ထားခြင်း

ဤကျေးရွာသည် အထွေထွေအုပ်ချုပ်ရေး ဦးစီးဌာန (GAD) မှ မှတ်တမ်းတင်ထားမှု ရှိပါသလား။

မရှိပါ ရှိပါသည်

ကျေးရွာခေါင်းစောင်

အမည် ဦးထွန်းထွန်းစိုး
လက်မှတ်  နေ့စွဲ 27.9.19.

လူထုစည်းရုံးရေးမှူး

အမည် ဦးကော်ကျော်စွာ
လက်မှတ်  နေ့စွဲ 27.9.19.

[Type text]

၉။ စီမံကိန်းစက်ဝန်းအချိန်ဇယား (ပုံစံ စ-၂)

ပုံစံ - စ-၂ - စီမံကိန်းစက်ဝန်းအချိန်ဇယား (PC 2)

လမ်းညွှန်ချက်၊ သက်ဆိုင်ရာလူထုစည်းရုံးရေးမှူး၊ လက်ထောက်နည်းဥပဒေမှူးများမှ ကျေးရွာအုပ်စုအတွက်ဤပုံစံကိုဖြည့်သွင်းရမည်။		စီမံကိန်းစက်ဝန်းအဆင့်တစ်ခုစီပြီးစီးတိုင်းကျေးရွာနှင့်	
စည်းရုံးရေးမှူး/လက်ထောက်နည်းဥပဒေမှူးကိန်းစည်း အမည် -		ဦးစောဇင်ကျော်စွာဝင်း / မေါ်စောစောစိုင်း	
နေ့စွဲ	၂၆.၇.၁၇	စက်ဝန်းအားအမှတ်ခြစ်ပါ <input type="checkbox"/> စက်ဝန်း(၁) <input type="checkbox"/> စက်ဝန်း(၂) <input type="checkbox"/> စက်ဝန်း(၃) <input checked="" type="checkbox"/> စက်ဝန်း (၄)	
ပြည်နယ်/တိုင်း	ဧရာဝတီ	မြို့နယ်	ယုတော
ကျေးရွာအုပ်စု	သစ်ပုတ္တိုပ်	ကျေးရွာ	ဒီးဒူးကျေး

စီမံကိန်းဆောင်ရွက်မှုအဆင့်များ	နေ့စွဲ		အစည်းအဝေးတွင်တက်ရောက်သူအရေအတွက်					
	စတင်သည့် နေ့	ပြီးဆုံးသည့် နေ့	အမျိုးသား အရေ အတွက်	အမျိုးသမီး အရေ အတွက်	အိမ်ထောင် ရအရေ အတွက်	လူမျိုးစုတက်ရောက်သူ အရေအတွက်နှင့် လူမျိုးစုအမည်	အိမ်ထောင် ရပေါင်း	အိမ်ထောင် ရ %
၁။ ကျေးရွာစီမံကိန်း မိတ်ဆက်အစည်းအဝေး	၂၆.၇.၁၇	၂၆.၇.၁၇	၃၅	၅၃	၈၅	ဗမာ ၈၅	၁၆၈	
၂။ ကျေးရွာဖွံ့ဖြိုးရေး စီမံချက်ရေးဆွဲခြင်း အစည်းအဝေး	၂၇.၇.၁၇	၂၇.၇.၁၇	၂၇	၆၀	၈၇	ဗမာ ၈၇	၁၆၈	
၃။ ကျေးရွာအုပ်စု လုပ်ငန်းဆုံးဖြတ်ချက်ချသည့်အစည်းအဝေး								
၄။ မြို့နယ်အဆင့်စီမံကိန်းရေးဆွဲရေးနှင့် အကောင်အထည်ဖော်ရေး ကော်တီဇီ စီမံကိန်း သုံးသပ်မှုအစည်းအဝေး			မလို	မလို	မလို	မလို		

[Type text]

၁၀။ ကျေးရွာဖွံ့ဖြိုးရေး ဦးစားပေး အစီအစဉ် (ပုံစံစ-၃). စတုတ္ထနှစ် စက်ဝန်း

ပုံစံ - စ-၃ ကျေးရွာဖွံ့ဖြိုးရေး ဦးစားပေးအစီအစဉ် (Form PC 3)

လမ်းညွှန်ချက်၊ အဆင့်(၃)ကျေးရွာမှိုက်မှိုက်ချက်အစည်းအဝေးပြီးဆုံးသောအခါ ကျေးရွာစီမံကိန်း အထောက်အကူပြု ကော်မတီသည် လူထုစည်းရုံးရေးမှူးအကူအညီဖြင့် ဤပုံစံကိုပြည့်စုံအောင် ဖြည့်သွင်းရမည်။			
လူထုစည်းရုံးရေးမှူး/ဝန်ထမ်း အမည် ဦး မောင်ကျော်ရွှာဝင်း			
နေ့စွဲ ၂၇.၇.၁၇	စက်ဝန်းအား အမှတ်ခြိပ်ပါ (✓) <input type="checkbox"/> စက်ဝန်း(၁) <input type="checkbox"/> စက်ဝန်း(၂) <input type="checkbox"/> စက်ဝန်း(၃) <input checked="" type="checkbox"/> စက်ဝန်း(၄)		
ပြည်နယ်/တိုင်း ဧရာဝတီ	မြို့နယ် ဇုတော	ကျေးရွာအုပ်စု သစ်ပုတ္တိုပ်	ကျေးရွာ ဒီးဒူးကုန်း

က။ အခက်အခဲအတားအဆီးများအားဆွေးနွေးခြင်း - ယခုလက်ရှိအခြေအနေတွင်ဤကျေးရွာဖွံ့ဖြိုးတိုးတက်ရေးအတွက် အဓိကအခက်အခဲအတားအဆီးများသည် မည်သည်များဖြစ်ပါသနည်း။ (အမျိုးသား/သမီး အနည်းဆုံးအခက်အခဲ ၅ ခုစီဖော်ပြပါ)

အုပ်စုဖွံ့ဖြိုးရေးမှူးများမှ တင်ပြသောအခက်အခဲအတားအဆီးများ	
ရွာတွင်းမင်းများ မကောင်းမောစေခြင်း၊ အစားယာရေး မထွက်လာခြင်း	<input type="checkbox"/> ကျား <input type="checkbox"/> မ <input type="checkbox"/> ကျား+ မ
စာပေဗဟုသုတပေးလေ့လာမှု အခက်အခဲဖြစ်ခြင်း	<input type="checkbox"/> ကျား <input type="checkbox"/> မ <input type="checkbox"/> ကျား+ မ
တစ်ရွာမှတစ်ရွာအစားယာရေး မထွက်လာခြင်း	<input type="checkbox"/> ကျား <input type="checkbox"/> မ <input type="checkbox"/> ကျား+ မ
ရေအောက်ဖျက်စီးမှုကြောင့် ရေအောက်ခြင်း၊ အောက်ဆောက်မည် ရေအောက်ခြင်း ဖြစ်ခြင်း	<input type="checkbox"/> ကျား <input type="checkbox"/> မ <input type="checkbox"/> ကျား+ မ
	<input type="checkbox"/> ကျား <input type="checkbox"/> မ <input type="checkbox"/> ကျား+ မ

ခ။ မျှော်မှန်းခြင်း- နောင်လာမည့် (၅)နှစ် အတွင်း ကျေးရွာဖွံ့ဖြိုးရေး မျှော်မှန်းလျာထားချက်များအား တင်ပြပါ။

အုပ်စုဖွံ့ဖြိုးရေးမှူးများမှ တင်ပြသောအခက်အခဲအတားအဆီးများ	
ရွာတွင်းမင်းများ မကောင်းမောစေခြင်း၊ အစားယာရေး မထွက်လာခြင်း	<input type="checkbox"/> ကျား <input type="checkbox"/> မ <input type="checkbox"/> ကျား+ မ
စာပေဗဟုသုတပေးလေ့လာမှု မထွက်လာခြင်း	<input type="checkbox"/> ကျား <input type="checkbox"/> မ <input type="checkbox"/> ကျား+ မ
တစ်ရွာမှတစ်ရွာအစားယာရေး မထွက်လာခြင်း	<input type="checkbox"/> ကျား <input type="checkbox"/> မ <input type="checkbox"/> ကျား+ မ
ဆောက်မည် ရေအောက်ခြင်း ဖြစ်ခြင်း	<input type="checkbox"/> ကျား <input type="checkbox"/> မ <input type="checkbox"/> ကျား+ မ

[Type text]

Page 10

	□ ကျား □မ □ ကျား+ မ
--	---------------------

၈။ လူထုပီပံက်န်း၏ လာမည့် (၄) နှစ်အတွက် အကျိုးပဝင်သော ဦးစားပေး ဖွံဖြိုးတိုးတက်မှု လုပ်ငန်း အစီအစဉ်များအားဖော်ပြပါ။

ဦးစားပေးအဆင့်	ကျေးရွာအတွက် ဦးစားပေး ဖွံဖြိုးတိုးတက်မှု လုပ်ငန်းစဉ်များ	အဆိုပြုသူ(အမျိုးသားများ/အမျိုးသမီးများ/အမျိုးသား+ အမျိုးသမီး)	အခန်းကဏ္ဍ	ဦးစားပေးအဆင့်သတ်မှတ်ချက်	ခန့်မှန်းကုန်ကျစရိတ်	အကျိုးခံစားခွင့်ရှိသူစန့်မှန်းခြေအရေအတွက်		
						ကျား	မ	ပေါင်း
၁	ရွာတွင်းကွန်ကရစ်ဖိလ်စ်လမ်းဆင်းခြင်း	က+မ	လမ်း/တံတား	1	၇၂၆၀၀၀၀	၅၅၅	၅၅၈	၆၈၂
၂	စာကြည့်စာရင်းစာအုပ်ဖွဲ့စည်းခြင်း	က+မ	စာအုပ်/စာအုပ်	၂	၂၀၀၀၀၀	၅၅၅	၅၅၈	၆၈၂
၃	ခမ္ဘာလုံးဆိုင်ရာလမ်းဖောက်ရေးလမ်းဖောက်ရေးအစီအစဉ်	က+မ	လမ်း/တံတား	၅	၅၀၀၀၀၀၀	၅၅၅	၅၅၈	၆၈၂
၄	ကျေးရွာအတွင်းရှိ လူထုဆိုင်ခြင်း	က+မ	ကျေးရွာအုပ်စု	၄	၄၀၀၀၀၀	၅၅၅	၅၅၈	၆၈၂
၅								

၉။ လူထုပီပံက်န်း၏ လာမည့် (၄) နှစ်အတွက် အကျိုးပဝင်သော ဦးစားပေး ဖွံဖြိုးတိုးတက်မှု လုပ်ငန်း အစီအစဉ်များအားဖော်ပြပါ။

အဆင့်	ကျေးရွာအတွက် ဦးစားပေး ဖွံဖြိုးတိုးတက်မှု လုပ်ငန်းစဉ်များ	အဆိုပြုသူ (အမျိုးသားများ/အမျိုးသမီးများ/အမျိုးသား+ အမျိုးသမီး)	အခန်းကဏ္ဍ
၁	ဆက်စဉ်ဆင်ကျိုး	က+မ	ခမ္ဘာလုံးဆိုင်ရာလမ်းဖောက်ရေး
၂	ဆက်လက်ဆင်ကျိုး	က+မ	"
၃			
၄			
၅			

ခေါင်းဆောင်၊ ကျေးရွာပီပံက်န်းအထောက်အကူပြုကော်မီတီမှအတည်ပြုသည်။

အမည် ----- ဦးကျော်သုန် ----- လက်မှတ် ----- [Signature] ----- နေ့.ရက် ----- ၃၇.၇.၂၀ -----

[Type text]

၁၁။ အစည်းအဝေးမှတ်တမ်းများ

အစည်းအဝေးမှတ်တမ်း	
နေ့စွဲ	- 26.9.19
ကျေးရွာ	- ဒီးဒူးကုန်း
ကျေးရွာအုပ်စု	- သစ်ပုတ္တိုပ်
နေရာ	- ဘုန်းကြီးကျောင်း
စတင်ချိန်	- 11:00AM
ပြီးဆုံးချိန်	- 3:00PM
တက်ရောက်သူဦးရေ	- ကျား(၃၃) ၊ မ(၅၂) ၊ ပေါင်း(၈၅) ယောက်
အကြောင်းအရာ ။	။ ပထမအကြိမ် အစည်းအဝေးကျင်းပခြင်း
အစီအစဉ်(၁) ။	။ ကျေးရွာခေါင်းဆောင်မှ အစည်းဝေး တက်ရောက်လာကြသော ကျေးရွာ လူထုအားကျေးဇူးတင်ကြောင်း ပြောကြား၍ အဖွင့်အမှာစကားဆိုခဲ့သည်။
အစီအစဉ်(၂) ။	။ တာဝန်ကျဝန်ထမ်းများမှ မိတ်ဆက်၍ ကျေးရွာလူထုနှင့်ရင်းနှီးမှု ရယူခဲ့သည်။
အစီအစဉ်(၃) ။	။ စီမံကိန်းမိတ်ဆက်(၁၅)ချက်အား ကျေးရွာလူထုနှင့် အပြန်အလှန် ဆွေးနွေးခဲ့သည်။
အစီအစဉ်(၄) ။	။ စီမံကိန်းစက်ဝန်းအား အပိုင်း (၆) ပိုင်း အဆင့် (၁၄) ဆင့်အား လူထုနှင့် ဆွေးနွေးရှင်းလင်းခဲ့သည်။
အစီအစဉ်(၅) ။	။ စီမံကိန်းနှင့်သက်ဆိုင်သော သက်ဆိုင်သူအားလုံး၏ တာဝန်နှင့်ဝတ္တရား များအားရှင်းလင်းပြောကြားခဲ့သည်။
အစီအစဉ်(၆) ။	။ စေတနာ့ဝန်ထမ်း၏ တာဝန်နှင့်ဝတ္တရားများအား ရှင်းပြ၍ စေတနာ့ ဝန်ထမ်း(၂) ဦးအားရွေးချယ်ခဲ့သည်။
အစီအစဉ်(၇) ။	။ အစည်းအဝေးတက်ရောက်လာကြသော ကျေးရွာလူထုအား ကျေးဇူးတင် ကြောင်းပြောကြား၍ အစည်းအဝေးအားရုပ်သိမ်းခဲ့သည်။

အစည်းအဝေးမှတ်တမ်း

- နေ့စွဲ - 27.9.19
- ကျေးရွာ - ဒီးဒူးကုန်း
- ကျေးရွာအုပ်စု - သစ်ပုတ္တိုပ်
- နေရာ - ဘုန်းကြီးကျောင်း
- စတင်ချိန် - 11:00AM
- ပြီးဆုံးချိန် - 4:00PM
- တက်ရောက်သူဦးရေ - ကျား(၂၇) ၊ မ(၆၀) ၊ ပေါင်း(၈၇) ယောက်
- အကြောင်းအရာ ။ ။ ဒုတိယအကြိမ် အစည်းအဝေးကျင်းပခြင်း။
- အစီအစဉ်(၁) ။ ။ ကျေးရွာခေါင်းဆောင်မှ မိမိတို့ကျေးရွာ၏ အမှန်တကယ်လိုအပ်သော ကျေးရွာဖွံ့ဖြိုးရေးလုပ်ငန်းများနှင့် လိုအပ်ချက်များကို စဉ်းစားရွေးချယ် သင့်ကြောင်း ပြောကြားခဲ့သည်။
- အစီအစဉ်(၂) ။ ။ လူမှုပူးပေါင်းပါဝင်ဆန်းစစ်ခြင်းအား ပြန်လည်သုံးသပ် တင်ပြဆွေးနွေး ခဲ့သည်။
- အစီအစဉ်(၃) ။ ။ ကျေးရွာ၏ အခက်အခဲ၊ ပြဿနာနှင့် မျှော်မှန်းချက်များနှင့် ဖွံ့ဖြိုးရေး အစီအစဉ်များကို လူထုအားဆွေးနွေးရေးဆွဲစေခဲ့ပြီး ပြန်လည်တင်ပြ ဆွေးနွေးခဲ့သည်။
- အစီအစဉ်(၄) ။ ။ ဆွေးနွေးတင်ပြခဲ့သော စီမံကိန်းလုပ်ငန်းများအား အကျုံးဝင်သည့် လုပ်ငန်းဖြစ်ကြောင်းနှင့် အကျုံးမဝင်သည့် လုပ်ငန်းများဖြစ်ကြောင်းကို

ရှင်းလင်းပြောကြားပေးခဲ့သည်။လုပ်ငန်းများ တင်ပြရာတွင်-
အကျုံးဝင်သောစီမံကိန်းလုပ်ငန်းများမှာ-
ရွာတွင်းကွန်ကရစ်လမ်းခင်းခြင်း၊ စာကြည့်တိုက်တည်ဆောက်ခြင်း၊
ဆက်သွယ်ရေးလမ်းပြုပြင်ခြင်း၊ ရေကန်ခြံစည်းရိုးကာခြင်း
တို့ဖြစ်ကြသည်။

အကျုံးမဝင်သောစီမံကိန်းလုပ်ငန်းများမှာ-
စက်ချုပ်သင်တန်း၊ စက်ပြင်သင်တန်း တို့ဖြစ်ကြသည်။

အစီအစဉ်(၅) ။

။ အကျုံးဝင်သောစီမံကိန်းလုပ်ငန်းများအား ဦးစားပေး ရွေးချယ်နိုင်ရန်
အတွက် ပုံစံများအား ရှင်းလင်းပြောကြားပြီး ရွေးချယ်ခဲ့ကြသည်။

- ဦးစားပေး

(၁)ရွာတွင်းကွန်ကရစ်လမ်းခင်းခြင်း

(၂)စာကြည့်တိုက်တည်ဆောက်ခြင်း

(၃)ဆက်သွယ်ရေးလမ်းဖောက်လုပ်ခြင်း

(၄)ရေကန်ခြံစည်းရိုးကာခြင်း တို့ဖြစ်ကြသည်။

အစီအစဉ်(၆) ။

။ ကျေးရွာကော်မတီများ၏ တာဝန်နှင့်ဝတ္တရားများအားရှင်းပြ၍

ကော်မတီဝင်များအား ရွေးချယ်ခဲ့သည်။

အစီအစဉ်(၇) ။

။ အစည်းအဝေးအားတက်ရောက်လာကြသောကျေးရွာလူထုအား

ကျေးဇူးတင်ကြောင်းပြောကြား၍ အစည်းအဝေးအား ရုပ်သိမ်းခဲ့သည်။

၁၂။ ကဏ္ဍအလိုက်ဖွံ့ဖြိုးရေးဦးစားပေးလုပ်ငန်းများ

ကဏ္ဍအလိုက် ဦးစားပေးလုပ်ငန်းချုပ်စာရင်း: ကျေးရွာအုပ်စု - သစ်ပုတ္တိုပ် ကျေးရွာ - ဒီးဒူးကုန်း

ကဏ္ဍ	ဦးစားပေးအဆင့်	လုပ်ငန်းအမျိုးအစား	အဆိုပြုသူ(အမှန်ဖြစ်ရန်)			မှန်	ထောက်ပံ့မည့်အဖွဲ့အစည်း(ဆို)ဌာန	မှတ်ချက်
			ကျား	မ	ကျား+မ			
အခြေခံအဆောက်အအုံကဏ္ဍ (လမ်း/တံတား/ရေရရှိရေး/မီးလောင်ရေး)	၁	ရွာတွင်းကျွန်းကျွန်းတူးဖော်ရေးနှင့် အခြေခံအဆောက်အအုံ			✓	၂၀၁၇-၂၀၂၀	ဧကရာဇ်ဦးစီးဌာန	
	၂	ဆက်သွယ်ရေးအဆောက်အအုံ			✓	"		
	၃	ရေတူးဖော်ရေးနှင့် အခြေခံအဆောက်အအုံ			✓	"		
	၄							
	၅							
လူမှုဝန်းကျင်ကဏ္ဍ (ပညာရေး/ ကျန်းမာရေးနှင့် ဆိုင်ခေတ်အဆောက်အအုံများနှင့် အခြားလိုအပ်ချက်များ)	၁	အခြေခံအဆောက်အအုံ			✓	"		
	၂							
	၃							
	၄							
	၅							
သက်တောထိန်းသိမ်းရေးကဏ္ဍ (ပိုက်ချိုရေး/ ဖွံ့ဖြိုးရေးနှင့် ဆိုင်ခေတ် အဆောက်အအုံများနှင့် အခြား လိုအပ်ချက်များ)	၁	စက်ပြင်အစီအစဉ်			✓	"		
	၂	စက်ချုပ်သစ်စက်			✓	"		
	၃							
	၄							
	၅							
သဘာဝဘေးအန္တရာယ် လျော့ပါးရေး ကဏ္ဍ	၁							
	၂							
	၃							
	၄							
	၅							
အခြားကဏ္ဍ (ဌာနဆိုင်ရာများသို့ လွှဲပြောင်းနိုင်ခြင်းနှင့် အကောင်အထည်ဖော်ရေးလုပ်ငန်းများနှင့် ဆိုင်ခေတ် အဆောက်အအုံများနှင့် အခြား လိုအပ်ချက်များ)	၁							
	၂							
	၃							
	၄							
	၅							