

ပြည်ထောင်စုသမ္မတမြန်မာနိုင်ငံတော်အစိုးရ
စိုက်ပျိုးရေး၊ မွေးမြူရေးနှင့် ဆည်မြောင်းဝန်ကြီးဌာန
ကျေးလက်ဒေသဖွံ့ဖြိုးတိုးတက်ရေးဦးစီးဌာန
ငပုတောမြို့နယ်



လူထုပဟိုပြုစီမံကိန်း
National Community Driven Development Project
(NCDDP)



ကျေးရွာဖွံ့ဖြိုးရေးအစီအစဉ်
Village Development Plan (VDP)

ဒရယ်ချောင်းကျေးရွာ၊ ရေကျော်ကြီးကျေးရွာအုပ်စု

2020 ခုနှစ်

ငပုတောမြို့နယ်

မာတိကာ

စဉ်	အကြောင်းအရာ	စာမျက်နှာ
၁	မြို့နယ်မြေပုံ	၁
၂	ကျေးရွာအုပ်စုမြေပုံ	၂
၃	ကျေးရွာအုပ်စုတွင် ပါဝင်သောကျေးရွာများစာရင်း	၂
၄	ကျေးရွာသမိုင်းကြောင်းအကျဉ်းချုပ်	၃
၅	လူထုပူးပေါင်းပါဝင်သော ဆန်းစစ်ခြင်းနှင့် အကဲဖြတ်ခြင်း လုပ်ငန်းစဉ် PRA/PSA အကျဉ်းချုပ်ဇယား	၄
၆	ကျေးရွာဖွံ့ဖြိုးရေးအစီအစဉ်အတွက်အသုံးပြုခဲ့သော PRA tools များနှင့် တစ်ခုချင်းစီအတွက် သုံးသပ်ချက်များ	၄
၇	ကျေးရွာကော်မတီရွေးချယ်ခြင်းနှင့် ကျေးရွာဖွံ့ဖြိုးရေးအစီအစဉ် ဆောင်ရွက်မှုမှတ်တမ်းဓါတ်ပုံများ	၁၆
၈	ကျေးရွာစီမံကိန်းအထောက်အကူပြုကော်မတီဝင်များစာရင်း	၁၇
၉	ကျေးရွာအခြေခံအချက်အလက်များ (ပုံစံ ၈ - ၁)	၁၈
၁၀	စီမံကိန်းစက်ဝန်းအချိန်ဇယား (ပုံစံ ၈-၂)	၂၆
၁၁	ကျေးရွာဖွံ့ဖြိုးရေး ဦးစားပေး အစီအစဉ် (ပုံစံ ၈-၃)	၃၁

၁။ ငပုတောမြို့နယ်အခြေပြမြေပုံ

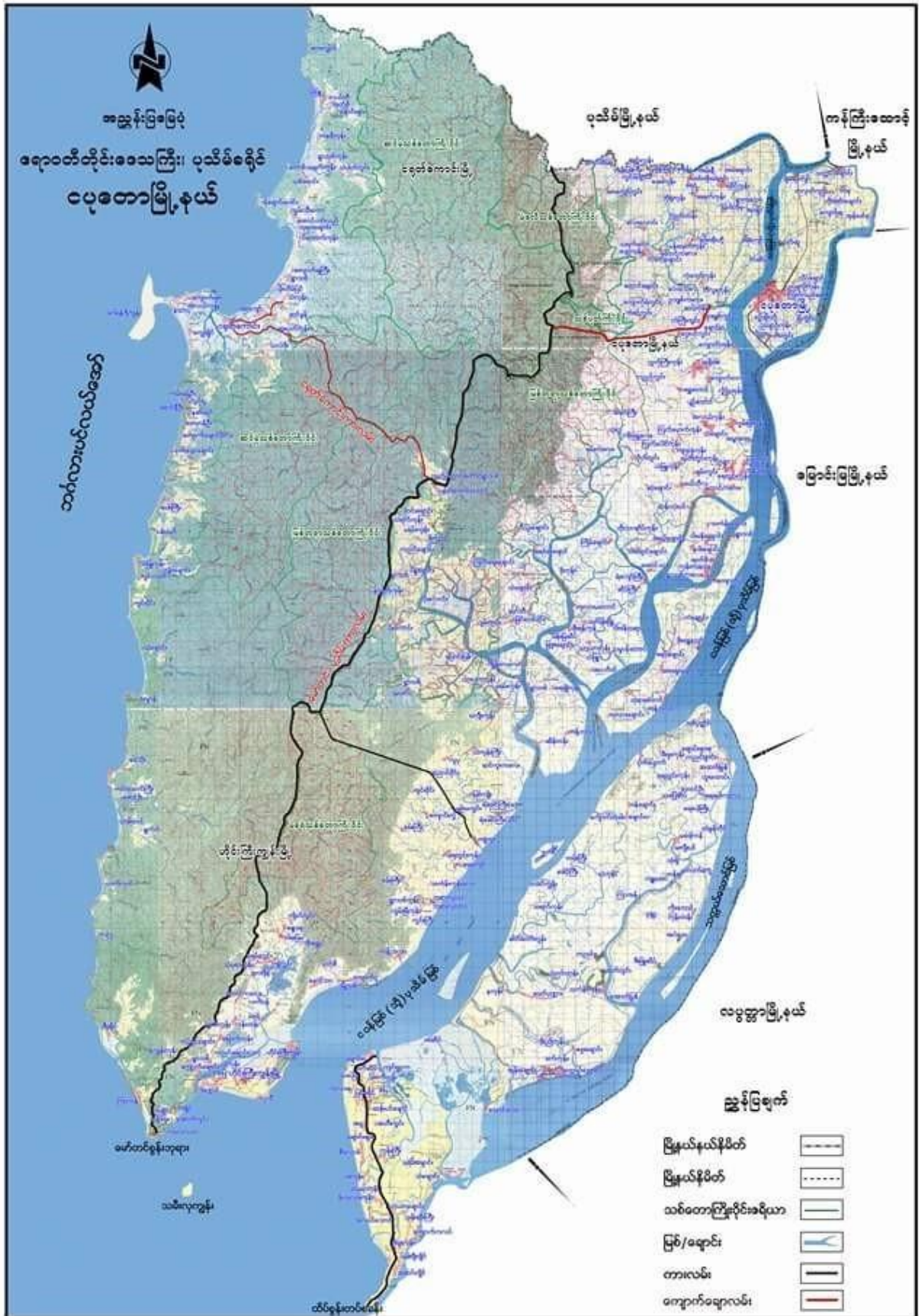

၂။ ကျေးရွာအုပ်စုမြေပုံ

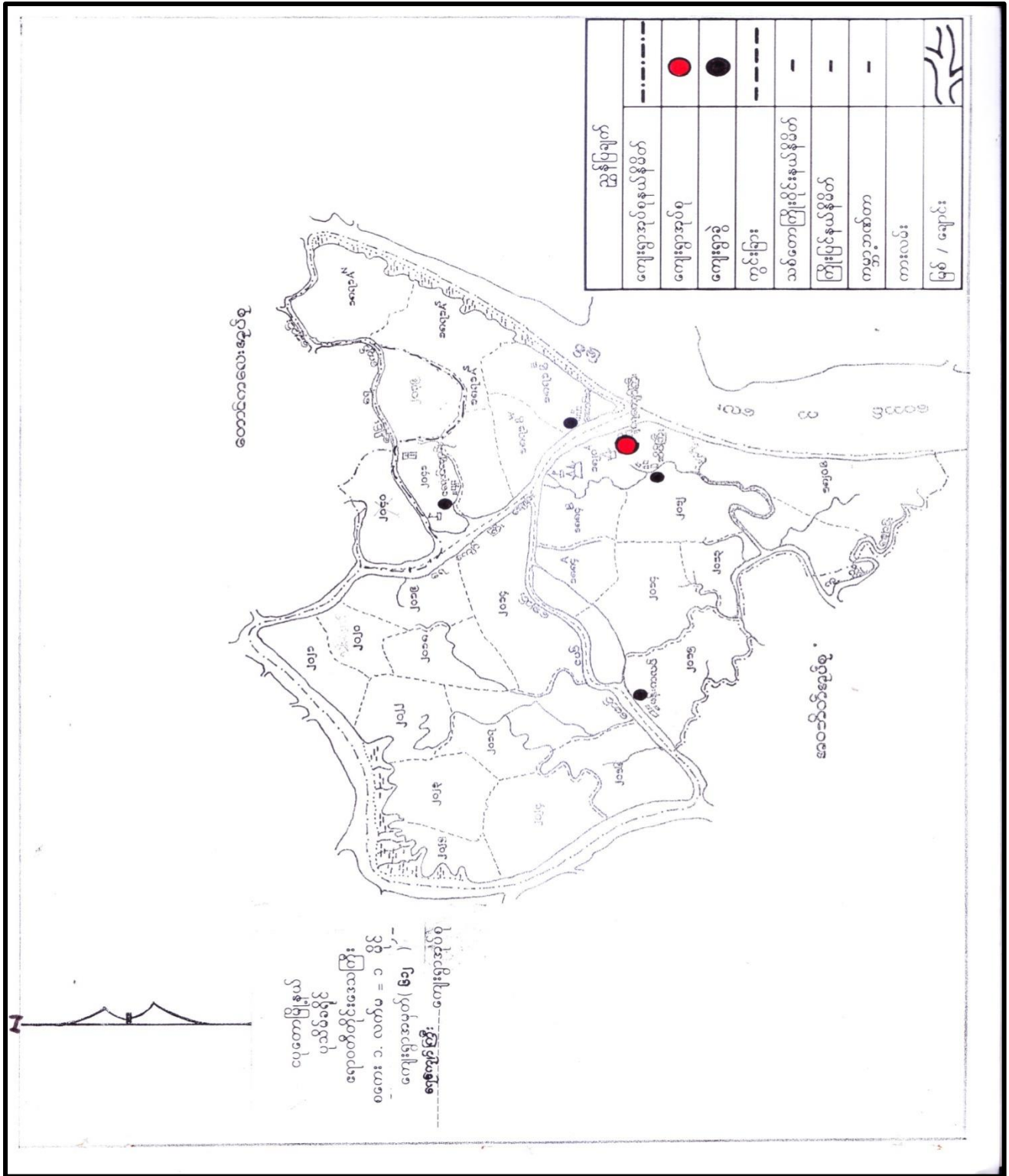

၃။ ကျေးရွာအုပ်စုအတွင်းပါဝင်သောကျေးရွာများစာရင်း

- | | | | | |
|---------------|---------------|-------------------|----------------|-------------------|
| ၁-ရေကျော်ကြီး | ၃-အောင်ဘ | ၅-ဒရယ်ချောင်း | ၇-မန်းကလပ် | ၉-ဖိုကုန်း |
| ၂-စိတ်ကြီး | ၄-ငါးဒန်တန်ရာ | ၆-ငါးရောင်ချောင်း | ၈-ကြိမ်ချောင်း | ၁၀-ကုက္ကိုလ်တောင် |

ဒဂုယ် ချောင်း ကျေးရွာ၏ သမိုင်း စာတမ်း

ဒဂုယ် ချောင်း ကျေးရွာသည် ဧရာဝတီတိုင်းဒေသကြီး ၊ ဇေယျာတီမြို့နယ် ၊ ရေကျော် မြို့နယ်တွင် တည်ရှိသော ကျေးရွာ ဖြစ်သည်။ ၁၇၅၅ ခုနှစ် ဗြိတိသျှ စတင် ဤ ရွာစတင် ဖြစ်ပေါ် လာသည် ဟု သိရသည်။ ဂိမ် ထောင်စု (၁၀) ဂိမ် ထောင် ကနေ ခြေ ဖြစ်ပေါ် လာသော ကျေးရွာ ဖြစ်သည်။ ဒဂုယ်ချောင်း ဟု ခေါ် ရ ခြင်း စာအကြောင်းရင်းမှာ ရွာ ချောင်း များတွင် ယခင် က ဒဂုယ် များ ပေါ် များသော ကြောင့် ဒဂုယ် ချောင်း ဟု ခေါ် ခန့်မှတ် ပြု လာ ခြင်း ဖြစ်သည်။

၁၇၆၀ တွင် ဂိမ် ထောင်စုများ လာ ဖြီး ဂိမ် ထောင် စု (၅၅) စု နယ် ရှိလာသည်။ ၁၇၆၀ နဝတော်ကတည်း ရေကြီး ခြင်း စားအန္တရာယ် ကို ဆိုးရွား ရွာ စံစား ခဲ့ရသည်။ ထိုရေစား သည် နှာဝစ် ထက် ဆိုးဝါး ပါသည်။ ကျေးရွာသူ၊ သား များ ဆိုးစွဲ၊ အိမ် မဲ ဖြစ် ခဲ့ ရပါသည်။ ကျွဲ ၊ နွား ၊ တိရစ္ဆာန် မား လုံးဝ ဖုံး ဝါး သော ကျွန် သည်။

၁၇၇၂ ခုနှစ် တွင် ကျေးရွာ ကို ဂိမ် ထောင်စု (၁၀)ကျော် ဖြစ် ဖြန့်လည် တည် ထောင် ခဲ့ ပါသည်။ ထို နှစ် ချို့ ဂိမ် ထောင်စု များမှာ တခြား မြို့ ၊ နယ် များ ဆိုး ရောက် ရှိ ကျန် ကြသည်။ ၁၇၇၂ နဝတော်ကတည်း တွေ့ လည်း ဖြီး စား နတ် တစ်ခု ကြံ ခဲ့ ရ စား သည်။

ယခု လက် ရှိ တွင် ကျေးရွာ ကို တဖြည်း ဖြည်း တည် ထောင် လာ ရင်း ဂိမ် စွဲ (၁၀) ကျော် နယ် တည် ရှိ နေ ဖြစ် ဖြစ်သည်။ ဒဂုယ် ချောင်း ရွာဟု သာ ခေါ် ခေါ် နေ ဖြစ် ဖြစ်သည်။ ကိုယ်တူ ကိုယ် ထ မူလ ကျောင်း လေးလည်း ရှိပါ သည်။ ရေကျော် ကို နှစ်စဉ် ကမ်း မြို့ ဂုဏ်ပါ သည်။ ရွာစုနှင့် ဆက် လမ်း များ မကောင်း သော ကြောင့် ကျောင်း သူ သား များ များ ရှိ တွင် ကောင်းစွာ ဖြစ် ပါ သည်။

၅။ လူထုပူးပေါင်းပါဝင်သောဆန်းစစ်ခြင်းနှင့်အကဲဖြတ်ခြင်းလုပ်ငန်းစဉ် PRA/PSA အကျဉ်းချုပ်ဇယား

စဉ်	အသုံးပြုခဲ့သော PRA Tools များ	ကျား	မ
၁	ကျေးရွာအရင်းမြစ်ပြမြေပုံ (Social Map)	၁၅	၁၅
၂	ရာသီခွင်ပြပြက္ခဒိန် (Seasonal Clender)	၂၀	၁၅
၃	ဥစ္စာနေကြွယ်ဝမှုဦးစားပေးအဆင့်သတ်မှတ်ခြင်း (Wealth Ranking)	၁၅	၁၅
၄	ကျားမပင့်ကူအိမ်သုံးသပ်ခြင်း (Cob Web)	၂၀	၂၀
၅	အရင်းအမြစ်အသုံးချမှုဖော်ထုတ်ခြင်းဇယား (Asset Mapping)	၂၀	၂၅
၆	အဖွဲ့အစည်းချိတ်ဆက်မှုမြေပုံ (Veen diagram)	၁၅	၂၀

၆။ ကျေးရွာဖွံ့ဖြိုးရေးအစီအစဉ်အတွက်အသုံးပြုခဲ့သော PRA tools များနှင့်တစ်ခုချင်းစီအတွက်သုံးသပ်ချက်များ

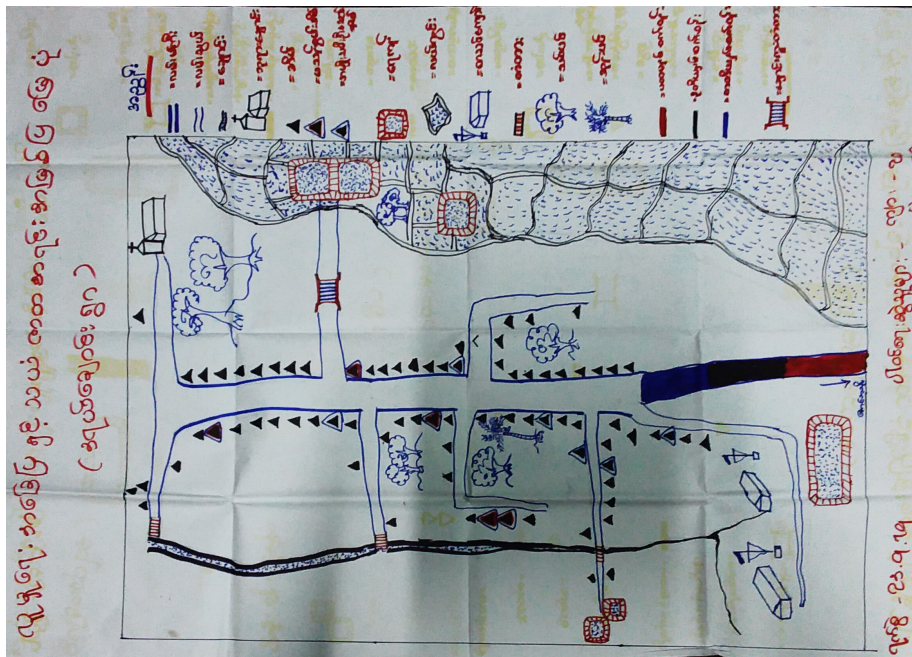

ပါဝင်ဆွေးနွေးသူဦးရေ

ကျား - ၁၅

မ - ၁၅

ရာဘီခွင်ပြုပြင်မှုနှင့် (ဒဂုန်ရွာ:ကျေး.ကွ)

ဆွေးနွေးခြင်း နှင့် ဆုံး စစ်ခြင်း.

- △ ဒဂုန် ရွာ: ကျေး.ကွ သည် လက်၊ တံငါလှုပ်ငန်း လှုပ်ကိုင်ကြသည်.
- △ လယ် (၃၉) နှစ်၊ တံငါလှုပ်ကား (၂၀) နှစ်၊ တက်ပါး (၅၈) နှစ် လှုပ်ကိုင်ကြသည်.
- △ တွက်ပြေများသာ လမ္မာ တင်စား၊ တန်ခူး၊ ကဆုန် လများ ဖြစ်သည်.
- △ လယ်ယာလှုပ်ငန်း မှ စပေ တခြားလှုပ်ငန်း မှာ ဝေငွေ ဖုလှုပ် နှစ်ပေါ်ပေ.
- △ နွေ၊ မိုး၊ ဆောင်း သုံး ရာဘီလုံး ရာဘီ ၃ တို့ ဖောက်ပြန် နှစ်တက်ပါသည်.
- △ နွေတို၊ ရွှေးခြင်း၊ ကောက်ငုံကံစား၊ ကောက်ခိုက်စား၊ ခန့်စား၊ ကဆုန်စား၊ ဖုလှုပ်စား၊ ထင်းစား များ ယူထား နှစ် ကြွယ်ဝတည်း ဖြစ်လာလျှင် သာ သစ် များ တခြား မြို့ ရွာ ဆို ကလျှင် နှားလှုပ် လှုပ် ရလေ ဖြစ်ပါသည်.
- △ ကမ္ဘာ့ သမီး ကောက် မြေဝမ်း ဖြောင်း လှုပ်ငန်း မှာ ယက်သက်၊ ကောက်ခိုက်၊ ကောက်ငုံကံ၊ ရွှေးရောင်၊ စက်ချယ်၊ ခန့်တို၊ ထင်း ခုတ်၊ ခန့် ခုတ် သာသနာတို့ ဖြစ်သည်.
- △ ကမ္ဘာ့ သား၊ ကမ္ဘာ့ သမီး တိုးတူ လှုပ်ကား ၁ များ ကြောင်း မှာ ရှေး ငါး စီ သက် မှတ် ချက် များ ဖြောင်း ဖြစ်သည်.
- △ ကမ္ဘာ့ သမီး များ ဝေငွေ နည်း ရ ခြင်း မှာ ကြောင်း ဖြစ် ရလေ မှာ ကလျှင် ကလျှင် ကလျှင် ကလျှင် နည်း ခြင်း၊ စိန် မျက်စွ တို့ နှင့် ကချိန် တို့ နေခြင်း တို့ ဖြောင်း ဖြစ်သည်.

ဒဂုယ်ဆောင်း၊ ဥက္ကဋ္ဌ ခန့်ကြယ်ဝေမှုပြုစုပေး၊ မြန်မာ့ပြည်ထောင်စုသမ္မတမြန်မာနိုင်ငံတော် - ၇.၁၀.၂၀၁၈

~~21.12.2017~~

အာဆင့်	ထက်မှတ်ချက် / ဆွဲနုးကိန်း	အိမ်ထောင်စုအရ အတွက်	ရာခိုင်နှုန်း
ချမ်းသာ	လယ် (အ)စကအထက်၊ တိုက်ကိတ်၊ ပယ်ကောင်အဖျါ၊ ဆန်ခက်၊ ပုစွန်ခိုင်း၊ ဝတ်လျှာ၊ လယ်ထွန်ခက်၊ ရွှေလှေ့ခက်၊ ဆီငယ်၊ ခက်လှေ့	၁၅	၁၂.၅%
အလယ်အလတ်	လယ် (မ)စကအောက်၊ တိုက်ကိတ်၊ ပယ်ကောင်၊ ကျားပိုက်၊ ခန့်ခိုင်း၊ ထုက	၁၅	၁၂.၅%
ဆင်းရဲ	ခန့်ခိုင်း၊ ထုက၊ ခန့်ခိုင်း၊ ခန့်ခိုင်း၊ မြဲ၊ ကျပ်နုး၊ စလုပ်ဆေးယုး	၆၃	၅၂.၅%
နှမ်းပါး	ဝါးကိတ်၊ ခန့်ခိုင်း၊ ကြံလှူကျပ်နုး၊ ယုတ်ကိုင်း	၂၇	၂၂.၅%

ပါဝင်ဆွေးနွေးသူဦးရေ

ကျား - ၁၅



မ - ၁၅

ကျေးဇူး . ဒဂုယ်ရောင်း ကျေးဇူး

ပြန်လည်ရေးသားခြင်း - ၇.၁၀.၁၈
~~၈.၇.၂၀၁၇~~

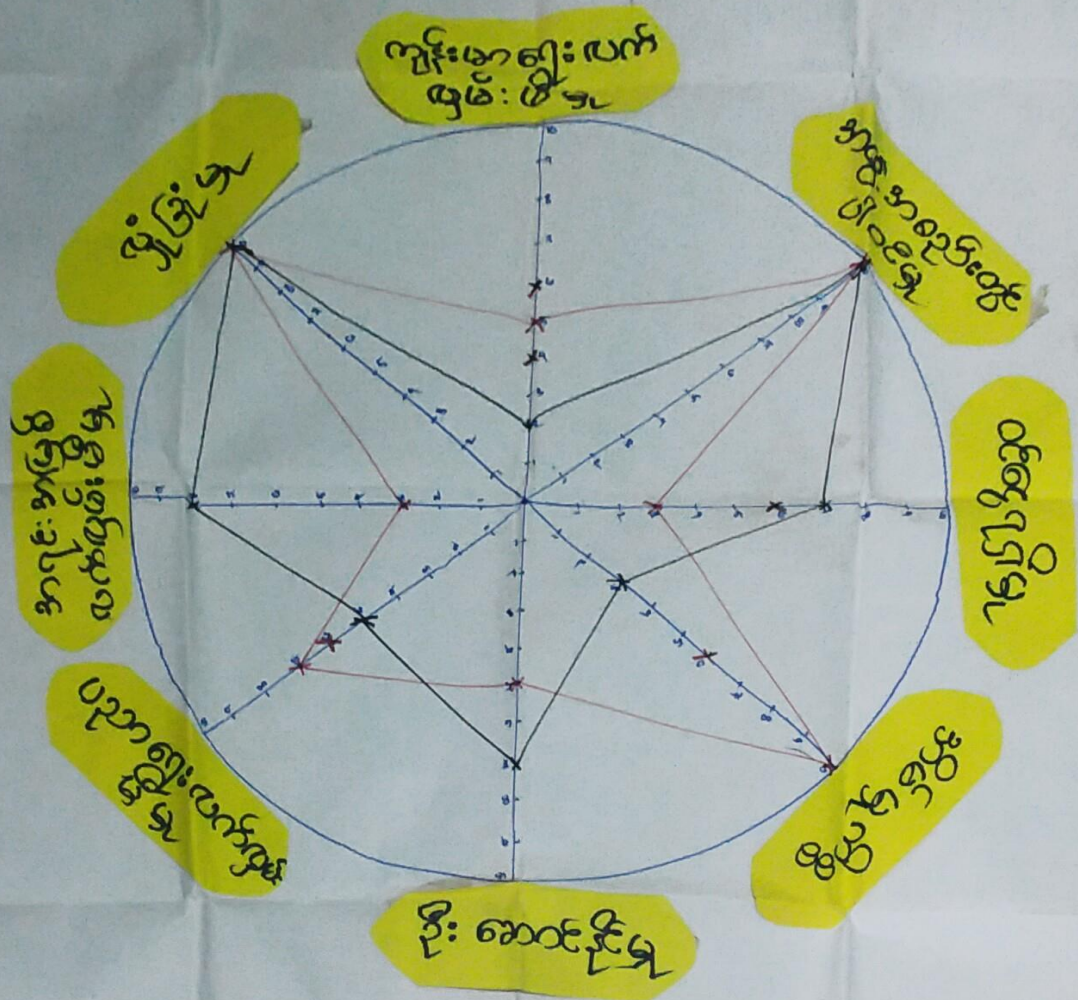
ပဋိကုအိမ်ဆုံးသတ်ခြင်း (နမူနာအား + ဆွဲ)



 နမူနာအား
 နမူနာအား

ပါဝင်ဆွေးနွေးသူဦးရေ

ကျား - ၂၀

မ - ၂၀

ကျေးဇူး - ဒဂုန် ရွာစား

ပြန်လည်ဖြည့်စွက်သည်

နေ့စွဲ - ၇. ၁၀. ၁၈

~~၈-၃-၂၀၁၇~~

အရင်းအမြစ်တိုင်းချုပ်ဖွဲ့ပြုစုပေး



ကောလိပ် : ကွင်း

အပ်ချုပ်ခက်

ခြင်း : ကွင်း

လယ်ထွန်ခက်

အြေပေခက်

ကျား : ဝိုက်

ဝိုက်ပဝင်း :

လမ်း :

ကျောင်း :

ကျေးဇူး

ဆိုင်ကယ်

ခက်ပေ

သစ်ဝက

လယ်

ခေ

တံတား :

ပါဝင်ရေးဆွဲသူများ

• အမျိုးသမီး အဖွဲ့

• အမျိုးသား

• ဂုဏ်ထူးဆောင်

ပါဝင်ဆွေးနွေးသူဦးရေ

ကျား - ၂၀

မ - ၂၅

ပိုင်ဆိုင်မှု ဆုံးရှုံးမှု ဖြစ်ပွားခြင်း (ဒဂုန်ဆောင်ရွက်ခြင်း)

ဆွေးနွေးခြင်း နှင့် ဆုံးရှုံးမှု ဖြစ်ပွားခြင်း

- ▷ ဒဂုန်ဆောင်ရွက်ခြင်း: ကျေးဇူးတင် အမျိုးသမီး၊ ကျား၊ မြို့ပေးဆောင်ရွက်ခြင်း၊ အခြားအရာများမှာ ကပ်ချက်ခံနိုင်ရည် ယက်သက် တို့ ဖြစ်သည်။
- ▷ ကျေးဇူးတင်အမျိုးသမီး၊ ကျား၊ မြို့ပေးဆောင်ရွက်ခြင်း၊ အခြားအရာများမှာ ကျေးဇူးတင်၊ ခြင်းကွင်း၊ ယက်ထုတ်ခံ၊ ခြေထောက်ခံ၊ ကျား၊ မြို့ပေးဆောင်ရွက်ခြင်း ဖြစ်ကြသည်။
- ▷ နှစ်နှစ်: ဆွေးနွေးခြင်း၊ ကျေးဇူးတင်အမျိုးသမီး၊ ကျား၊ မြို့ပေးဆောင်ရွက်ခြင်း၊ အခြားအရာများမှာ ယက်၊ ကျေးဇူးတင်၊ ကျေးဇူးတင်၊ ဆိုင်ကပ်၊ ခံနိုင်ရည်၊ ခံနိုင်ရည်၊ ဆွေးနွေးခြင်း ဖြစ်သည်။
- ▷ ကျေးဇူးတင်အမျိုးသမီး၊ ကျား၊ မြို့ပေးဆောင်ရွက်ခြင်း၊ အခြားအရာများမှာ ကျေးဇူးတင်အမျိုးသမီး၊ ကျား၊ မြို့ပေးဆောင်ရွက်ခြင်း၊ အခြားအရာများမှာ
- ▷ ကျေးဇူးတင်အမျိုးသမီး၊ ကျား၊ မြို့ပေးဆောင်ရွက်ခြင်း၊ အခြားအရာများမှာ ဆွေးနွေးခြင်း၊ ကျေးဇူးတင်အမျိုးသမီး၊ ကျား၊ မြို့ပေးဆောင်ရွက်ခြင်း၊ အခြားအရာများမှာ ဆွေးနွေးခြင်း၊ ကျေးဇူးတင်အမျိုးသမီး၊ ကျား၊ မြို့ပေးဆောင်ရွက်ခြင်း၊ အခြားအရာများမှာ
- ▷ ကျေးဇူးတင်အမျိုးသမီး၊ ကျား၊ မြို့ပေးဆောင်ရွက်ခြင်း၊ အခြားအရာများမှာ ဆွေးနွေးခြင်း၊ ကျေးဇူးတင်အမျိုးသမီး၊ ကျား၊ မြို့ပေးဆောင်ရွက်ခြင်း၊ အခြားအရာများမှာ ဆွေးနွေးခြင်း၊ ကျေးဇူးတင်အမျိုးသမီး၊ ကျား၊ မြို့ပေးဆောင်ရွက်ခြင်း၊ အခြားအရာများမှာ

၇။ ကျေးရွာကော်မတီရွေးချယ်ခြင်းနှင့်ကျေးရွာဖွံ့ဖြိုးရေးအစီအစဉ်ဆောင်ရွက်မှုမှတ်တမ်းခါတ်ပုံများ



၉။ ကျေးရွာအခြေခံအချက်အလက်များ (ပုံစံ - ၁)

ပုံစံ - ၁ - ၁ ကျေးရွာအခြေခံအချက်အလက်များ (Form PC 1)

လမ်းညွှန်ချက်၊ ကျေးရွာတစ်ရွာသို့ ပထမဆုံးမိတ်ဆက်ခရီး သွားရောက်သောအခါ လူထုစည်းရုံးရေးမှူးသည် ကျေးရွာ ခေါင်းဆောင်များအား ကျေးရွာအချက်အလက်များကို မေတ္တာရပ်ခံ၍ တောင်းခံရသည်။ ဤအချက်အလက်များကို စီမံကိန်း ဗိမာန်ဆက်အစည်းဝေးပတ်စီမံတောင်းခံရမည်။ စီမံကိန်းဗိမာန်ဆက်အစည်းဝေးတွင် လူထုစည်းရုံးရေးမှူးသည် ဤအချက်အလက် များအား စစ်ဆေးပြီး မှန်ကန်အောင်ပြုလုပ်ရမည်။ ပြီးနောက်တွင် လူထုစည်းရုံးရေးမှူးမှ သတင်းအချက်အလက်ထဲသို့ Tablets မှ တဆင့် ဖြည့်သွင်းရမည်။

ကျေးရွာခေါင်းဆောင် အမည် ဦး ကြိုင်စော	ကျေးရွာခေါင်းဆောင်၏ ဖုန်းနံပါတ် ၀၉ ၄၉၀၀၁၇၃၀	လူထုစည်းရုံးရေးမှူး၏ အမည် ဖုန်းဆေးဂေးဖော်
ပြည်နယ်/တိုင်းဒေသကြီး ဧရာဝတီတိုင်း	မြို့နယ် ပုဂံ	ကျေးရွာအုပ်စု အုတ်တိုင်
		ကျေးရွာ ဒီဂျစ် ရွာစု

က။ လူဦးရေ

လူမျိုးစု	အိမ်ထောင်စုအရေအတွက်	ကိုးကွယ်သည့်ဘာသာ	အိမ်ထောင်စုအရေအတွက်
လူမျိုးစု (၁) - ကရင်	111	ဘာသာ (၁) - ဣန္ဒိယာန်	
လူမျိုးစု (၂) - မာ	17	ဘာသာ (၂) - မုတ္တီ	
လူမျိုးစု (၃) -		ဘာသာ (၃) -	
လူမျိုးစုရော အခြား		ဘာသာရော အခြား	
အရေအတွက်			
မသန်စွမ်းသူများ	20	၄၆	၁၀
သက်ကြီးရွယ်အိုများ (၆၅ နှစ် နှင့် အထက်)	၁၄	၁၅၆ ယာန် / ၄၆	၁၃
စစ်ဘေးရှောင် (သို့မဟုတ်) ရွှေ့ပြောင်းနေထိုင်၊ ပြောင်းရွှေ့	၂၅	၄၆	၂၃

လူဦးရေ	အမျိုးသား (အရေအတွက်)	အမျိုးသမီး (အရေအတွက်)	အိမ်ခြေအရေတွက်
လူမျိုးစု (၁) - ကရင်	၂၆၃	၂၄၆	၁၂၀
လူမျိုးစု (၂) - မာ	၉	၈	
လူမျိုးစု (၃) -			
အခြား			
အိမ်ထောင်စုဦးစီး	၁၂၃	၅	

(ခ) အခြေခံအဆောက်အအုံ အသုံးအဆောင်များ

စာသင်ကျောင်း	အမှတ် ခြံပါ	ကျန်းမာရေး	အမှတ် ခြံပါ	ဘာသာရေး အဆောက်အအုံများ	အမှတ် ခြံပါ
အထက်တန်းကျောင်း	၈	ဆေးရုံ	၈	စေတီ	၇
အလယ်တန်းကျောင်း	၈	ကျန်းမာရေးဌာန	၈	ဘုန်းကြီးကျောင်း	၇
မူလတန်းကျောင်း	✓	ကျန်းမာရေးဌာနခွဲ	၂	ဟိန္ဒူဘုရားကျောင်း	၂
မူကြိုကျောင်း	✓	ဆေးပေးခန်း	၂	ခရစ်ယာန်ကျောင်း	✓
အခြား	၂	အခြား	၂	ဗလီ	၂
မှတ်ချက်		မှတ်ချက်		အခြား	၃
				မှတ်ချက်	

(ဂ) ကျွမ်းကျင်သူများမှတ်တမ်း (ကျေးရွာတွင်နေထိုင်သော သို့မဟုတ် တခြားရွာမှလာရောက်သောကျွမ်းကျင်သူများ)

	(၁) စာသင်ကျောင်း		(၂) ကျန်းမာရေး			(၃) လက်မှုပညာရှင်		
	ရွာတွင်နေထိုင်သူ	အခြားရွာမှလာသူ		ရွာတွင်နေထိုင်သူ	အခြားရွာမှလာသူ		ရွာတွင်နေထိုင်သူ	အခြားရွာမှလာသူ
မူလတန်းပြဆရာ/မ	၇	✓	ဆရာဝန်	၈	၇	လက်သမား	✓	၈
အထက်တန်းပြဆရာ/မ	၂	၂	လက်ထောက်ကျန်းမာရေးမှူး	၂	၂	ပန်းရံ	✓	၂
အလယ်တန်းပြဆရာ/မ	၇	၇	အမျိုးသမီးကျန်းမာရေးဆရာမ	၈	၇	လျှပ်စစ်ကျွမ်းကျင်သီးသမား	၇	၈
မှတ်ချက်	၂	၂	သားဖွားဆရာမ	၂	✓	ရေပိုက်သွယ်သူ	၂	၂
အခြား	၂	၂	ပြည်သူ့ကျန်းမာရေးလုပ်သား	၂	၂	ကော်ပြင်ဆရာ	✓	၂
မှတ်ချက်			မှတ်ချက်			မှတ်ချက်		

(ဃ) ကျေးရွာသို့ ရောက်ရှိနိုင်သည့် လမ်းအခြေအနေ / ကျေးရွာတစ်ရွာသည် ၎င်း၏ ကျေးရွာအုပ်စုနှင့် ဆက်သွယ်ထားသော လမ်းအခြေအနေ (အောက်ပါတို့ကိုပိုင်းပါ)

ကျောက်ကြမ်းလမ်း: ✓ ကတ္တရာလမ်း: ကွန်ကရစ်လမ်း: မော်တော်ဆိုင်ကယ်လမ်း: ✓
 ကျောက်ခင်းလမ်း: ခြေသားလမ်း: ✓ လူသွားလမ်း: ✓ အခြား: _____

(င) ကျေးရွာဖွံ့ဖြိုးမှုစီမံချက်

(၁) လူထုစပိုက်ပြုစီမံကိန်းမတင်မီ ဤကျေးရွာတွင်ကျေးရွာဖွံ့ဖြိုးမှု စီမံချက်ရှိခဲ့ပါသလား? ပိုင်းပါ ရှိပါသည်/မရှိပါ/မသိပါ

(၂) ရှိခဲ့ပါလျှင် ဤစီမံချက်ကို မည်သည့် ခုနှစ်တွင်ပြင်ဆင်ခဲ့ပါသနည်း? နှစ်-----/မသိပါ

(၃) ဤစီမံချက်ကို မြှင့်တင်မှုအတည်ပြုခဲ့ပါသလား? ပြုခဲ့ပါသည်/မပြုခဲ့ပါ/မသိပါ

(စ) ဓရီးအကွာအဝေး

(၁) ဤကျေးရွာ၏စပိုက်မှ ၎င်းကျေးရွာအုပ်စု၏စပိုက်အထိ ဓရီးမိုင်မည်မျှကွာဝေးသနည်း? မိုင်-----/မသိပါ

(၂) ဤကျေးရွာမှ ၎င်းကျေးရွာအုပ်စု၏စပိုက်အထိ သွားလာရာတွင်ကြာမြင့်သည့်အချိန်။

ခြောက်သွေ့ရာသီတွင်ကြာချိန်----- ထော်လာဂျီ/မော်တော်ဆိုင်ကယ်/ခြေလျင်/လား/မော်တော်သုတ်/အခြား-----
 မိုးရာသီတွင်ကြာချိန်----- ထော်လာဂျီ/မော်တော်ဆိုင်ကယ်/ခြေလျင်/လား/မော်တော်သုတ်/အခြား-----

(ဆ) ပတ်ဝန်းကျင်ဆိုင်ရာ သဘာဝဘေးအန္တရာယ်

ဤကျေးရွာတွင် ကြေးခြင်းကဲ့သို့ သဘာဝဘေးအန္တရာယ်ကျရောက်ဖူးခြင်း ရှိပါသလား။
 မရှိပါ ရှိပါသည် ရှိလျှင်ဖော်ပြပါ -----

(ဇ) ကျေးရွာတွင် ဖွဲ့စည်းထားသော အဖွဲ့အစည်းများ

လူထုစပိုက်ပြုစီမံကိန်းမတိုင်မီ ဤကျေးရွာတွင် ကျေးရွာဖွံ့ဖြိုးရေးအတွက် အစိုးရ (သို့) ရွာသားများကိုယ်တိုင် (သို့) စီမံကိန်းတစ်ခုခုမှ ဖွဲ့စည်းထားသည့် အဖွဲ့အစည်းများရှိပါသလား။

(၁) -----
 (၂) -----

(ဈ) အထွေထွေအုပ်ချုပ်ရေး ဦးစီးဌာန (GAD) မှ မှတ်တမ်းတင်ထားခြင်း

ဤကျေးရွာသည် အထွေထွေအုပ်ချုပ်ရေး ဦးစီးဌာန (GAD) မှ မှတ်တမ်းတင်ထားမှု ရှိပါသလား။
 မရှိပါ ရှိပါသည်

ကျေးရွာခေါင်းဆောင် လူထုစည်းရုံးရေးမှူး
 အမည် ဦးကျော်အေး အမည် ဇော်စိန်စား ဇော်ဖော်
 လက်မှတ် [Signature] လက်မှတ် [Signature]
 နေ့စွဲ 8.3.2017 နေ့စွဲ 8.3.2017

ပထမနှစ်စက်ဝန်း

ပုံစံ - ၈ - ၁ ကျေးရွာအခြေခံအချက်အလက်များ (Form PC 1)

လက်ညွှန်းချက်၊ ကျေးရွာတစ်ရွာသို့ ပထမဆုံးမိတ်ဆက်ပေး သွားရောက်သောအခါ လူထုစည်းရုံးရေးမှူးသည် ကျေးရွာ ခေါင်းဆောင်များအား ကျေးရွာအချက်အလက်များကို ဖော်ပြရန်နှင့် တောင်းခံရသည်။ ဤအချက်အလက်များကို စီမံကိန်း မိတ်ဆက်အစည်းအဝေးတွင်ပါတောင်းခံရသည်။ စီမံကိန်းမိတ်ဆက်အစည်းအဝေးတွင် လူထုစည်းရုံးရေးမှူးသည် ဤအချက်အလက် များအား စစ်ဆေးပြီး မှန်ကန်အောင်ပြုလုပ်ရမည်၊ ပြီးနောက်တွင် လူထုစည်းရုံးရေးမှူးမှ သတင်းအချက်အလက်ထံသို့ Tablets မှ တစ်ဆင့် ဖြည့်သွင်းရမည်။

ကျေးရွာခေါင်းဆောင် အမည် ဗိုလ် ခင်ဂျိမ်း	ကျေးရွာခေါင်းဆောင်၏ ဝန်ထုတ် ၀၅ ၇၅၇၂၈၆၇၆၅	လူထုစည်းရုံးရေးမှူး၏ အမည် ၆၄၁၀ အေးဇော်
ပြည်နယ်တိုင်းဒေသကြီး ဧရာဝတီ	မြို့နယ် ယုစာ	ကျေးရွာအုပ်စု ကျေးရွာ
		ကျေးရွာ ကျယ်ချောင်း

က။ လူဦးရေ

လူမျိုး	အိမ်ထောင်စုအရေအတွက်	ကိုးကွယ်သည့်ဘာသာ	အိမ်ထောင်စုအရေအတွက်
လူမျိုး (၁) ဗမာ	၇၀	ဘာသာ (၁) ဗုဒ္ဓ	၇၀
လူမျိုး (၂) ဗမာ	၃၁	ဘာသာ (၂) ဗုဒ္ဓ	၃၁
လူမျိုး (၃) ဗမာ	၆	ဘာသာ (၃) ဗုဒ္ဓ	၆
လူမျိုးစု အခြား		ဘာသာစု	
	အရေအတွက်		
မထင်ရှားသူများ	၇	၅၆	၇
သက်တမ်းရှည်သူများ (၆၅ နှစ် နှင့် အထက်)	၃၃	၅၆	၃၃
စစ်ဘေးရှောင် (သို့မဟုတ်) ရွှေ့ပြောင်းနေထိုင်၊ ပြောင်းရွှေ့			

လူဦးရေ	အမျိုးသား (အရေအတွက်)	အမျိုးသမီး (အရေအတွက်)	အိမ်ခြေအရေအတွက်
လူမျိုး (၁) ဗမာ	၃၃၇	၇၅	၇၀
လူမျိုး (၂) ဗမာ	၃၁	၃၇	၃၁
လူမျိုး (၃) ဗမာ	၁၈	၇	၆
အခြား			
အိမ်ထောင်စုစုစု	၃၇၆	၁၁၉	၃၇၆

(ခ) အခြေခံအဆောက်အအုံ အသုံးအဆောင်များ

စာသင်ကျောင်း	အမှတ် ဖြစ်ပါ	ကျန်းမာရေး	အမှတ် ဖြစ်ပါ	ဘာသာရေး အဆောက်အအုံများ	အမှတ် ဖြစ်ပါ
အထက်တန်းကျောင်း	၇	မေးရုံ	၇	ဇေတီ	၇
အလယ်တန်းကျောင်း	၇	ကျန်းမာရေးဌာန	၇	ဘုန်းကြီးကျောင်း	၇
မူလတန်းကျောင်း	✓	ကျန်းမာရေးဌာန	၇	ဟိန္ဒူကျောင်း	၇
ပျက်ကျောင်း	၇	ဆေးပေးခန်း	၇	ရေပန်းကျောင်း	✓
အခြား	၇	အခြား	၇	တပ်	၇
				အခြား	၇
မှတ်စု		မှတ်စု		မှတ်စု	

(ဂ) ကျွမ်းကျင်သူများမှတ်တမ်း (ကျေးရွာတွင်နေထိုင်သော သို့မဟုတ် တခြားရွာမှလာရောက်သောကျွမ်းကျင်သူများ)

(၁) စာသင်ကျောင်း	(၂) ကျန်းမာရေး		(၃) လက်မှုပညာရှင်				
	ရွာတွင်နေထိုင်သူ	အခြားရွာမှလာသူ	ရွာတွင်နေထိုင်သူ	အခြားရွာမှလာသူ			
မူလတန်းပြဆရာ/မ	၇	၁	ဆရာဝန်	၇	လက်သမား	၁	၇
အထက်တန်းပြဆရာ/မ	၂	၁	လက်ထောက်ကျန်းမာရေးမှူး	၂	ပန်းရံ	၁	၂
အလယ်တန်းပြဆရာ/မ	၇	၇	အမျိုးသမီးကျန်းမာရေးဆရာမ	၇	လျှပ်စစ်ကျွမ်းကျင်သီးသမား	၇	၇
မူကြိုဆရာ/မ	၂	၁	သားဖွားဆရာမ	၂	ရေပိုက်သူ	၁	၂
အခြား	၂	၁	ပြည်သူ့ကျန်းမာရေးလုပ်သား	၂	စက်ပြင်ဆရာ	၁	၂
မှတ်ချက်			မှတ်ချက်		မှတ်ချက်		

(ဃ) ကျေးရွာသို့ ရောက်ရှိနိုင်သည့် လမ်းအခြေအနေ / ကျေးရွာတစ်ရွာသည် ၎င်း၏ ကျေးရွာအုပ်စုနှင့် ဆက်သွယ်ထားသော လမ်းအခြေအနေ (အောက်ပါတို့ကိုပိုင်ပါ)

ကျောက်ကြမ်းလမ်း: ✓ ကတ္တရာလမ်း: ကွန်ကရစ်လမ်း: မော်တော်ဆိုင်ကယ်လမ်း: ✓
 ကျောက်ခင်းလမ်း: ခြေသားလမ်း: ✓ လူသွားလမ်း: ✓ အခြား: _____

(င) ကျေးရွာဖွံ့ဖြိုးမှုစီမံချက်

(၁) လူထုဗဟိုပြုစီမံကိန်းမစတင်မီ ဤကျေးရွာတွင်ကျေးရွာဖွံ့ဖြိုးမှု စီမံချက်ရှိခဲ့ပါသလား? ပိုင်ပါ
 ရှိပါသည်/မရှိပါ/မသိပါ
 (၂) ရှိခဲ့ပါလျှင် ဤစီမံချက်ကို မည်သည့် ခုနှစ်တွင်ပြင်ဆင်ခဲ့ပါသနည်း? နှစ်-----/မသိပါ
 (၃) ဤစီမံချက်ကို မြို့နယ်မှအတည်ပြုခဲ့ပါသလား? မြို့နယ်သည်/မမြို့နယ်/မသိပါ

(စ) ခရီးအကွာအဝေး

(၁) ဤကျေးရွာ၏ဗဟိုမှ ၎င်းကျေးရွာအုပ်စု၏ဗဟိုအထိ ခရီးမိုင်မည်မျှကွာဝေးသနည်း? မိုင်-----/မသိပါ
 (၂) ဤကျေးရွာမှ ၎င်းကျေးရွာအုပ်စုဗဟိုအထိ သွားလာရာတွင်ကြာမြင့်သည့်အချိန်
 ခြောက်သွေ့ရာသီတွင်ကြာချိန်----- ထော်လာဂျီ/မော်တော်ဆိုင်ကယ်/ခြေလျင်/လား/မော်တော်ဘုတ်/
 အခြား: -----
 မိုးရာသီတွင်ကြာချိန်----- ထော်လာဂျီ/မော်တော်ဆိုင်ကယ်/ခြေလျင်/လား/မော်တော်ဘုတ်/
 အခြား: -----

(ဆ) ပတ်ဝန်းကျင်ဆိုင်ရာ သဘာဝဘေးအန္တရာယ်

ဤကျေးရွာတွင် ရေကြီးခြင်းကဲ့သို့ သဘာဝဘေးအန္တရာယ်ကျရောက်ဖူးခြင်း ရှိပါသလား။
 မရှိပါ ရှိပါသည် ရှိလျှင်ဖော်ပြပါ -----
 မရှိပါ ရှိပါသည် မရှိပါ ရှိပါသည်

(ဇ) ကျေးရွာတွင် ဖွဲ့စည်းထားသော အဖွဲ့အစည်းများ

လူထုဗဟိုပြုစီမံကိန်းမတိုင်မီ ဤကျေးရွာတွင် ကျေးရွာဖွံ့ဖြိုးရေးအတွက် အစိုးရ (သို့) ရွာသားများကိုယ်တိုင်(သို့) စီမံကိန်းတစ်ခုခုမှ ဖွဲ့စည်းထားသည့် အဖွဲ့အစည်းများရှိပါသလား။

(၁) -----
 (၂) -----

(ဈ) အထွေထွေအုပ်ချုပ်ရေး ဦးစီးဌာန (GAD) မှ မှတ်တမ်းတင်ထားခြင်း

ဤကျေးရွာသည် အထွေထွေအုပ်ချုပ်ရေး ဦးစီးဌာန (GAD) မှ မှတ်တမ်းတင်ထားမှု ရှိပါသလား။
 မရှိပါ ရှိပါသည်

ကျေးရွာခေါင်းဆောင် လူထုစည်းရုံးရေးမှူး
 အမည် ဦးကျော်စွာ အမည် ဇော်စိန်စွာ စား ဇော်
 လက်မှတ် [Signature] လက်မှတ် [Signature]
 နေ့စွဲ 8.3.2017 နေ့စွဲ 8.3.2017

ဒုတိယနှစ်စက်ဝန်း

ပုံစံ - ၀ - ၁ ကျေးရွာအခြေခံအချက်အလက်များ (Form PC 1)

လမ်းညွှန်ရွက်၊ ကျေးရွာတစ်ရွာသို့ ပထမဆုံးပိတ်ဆက်ခေါ် သွားရောက်သောအခါ လူထုစည်းရုံးရေးအဖွဲ့သည် ကျေးရွာ ခေါင်းဆောင်များအား ကျေးရွာအချက်အလက်များကို ပေဏ္ဍာရင်းခံ၍ တောင်းခံရသည်။ ဤအချက်အလက်များကို စီမံကိန်း ပိတ်ဆက်အစည်းအဝေးတိုင်ပင်တောင်းခံရမည်။ စီမံကိန်းပိတ်ဆက်အစည်းအဝေးတွင် လူထုစည်းရုံးရေးအဖွဲ့သည် ဤအချက်အလက် များအား စစ်ဆေးပြီး မှန်ကန်အောင်ပြုလုပ်ရမည်။ ငြီးနောက်တွင် လူထုစည်းရုံးရေးအဖွဲ့မှ သတင်းအချက်အလက်ထဲသို့ Tablets မှ တစ်စင့် ဖြည့်သွင်းရမည်။

ကျေးရွာခေါင်းဆောင် အမည် ဖော် ပ.ဂါ.အေ	ကျေးရွာခေါင်းဆောင်၏ မှန်းနံပါတ် ၀၇-၈၇၄၈၉၆၀၀၅	လူထုစည်းရုံးရေးအဖွဲ့၏ အမည် ဒေါ်အေးအေးအေး
ပြည်နယ်တိုင်းဒေသကြီး ဧရာဝတီ	မြို့နယ် လှိုင်ကော်	ကျေးရွာအုပ်စု ကျေးရွာကြီး
		ကျေးရွာ ဂရုပတ်ကျား

တ၊ လူဦးရေ

လူမျိုးစု	အိမ်ထောင်စုအရေအတွက်	ကိုးကွယ်သည့်ဘာသာ	အိမ်ထောင်စုအရေအတွက်
လူမျိုးစု (၁) မြို့ကျန်	၁၁၄	ဘာသာ (၁) ချစ်ယက်	၂၂
လူမျိုးစု (၂) မဟာ	၅	ဘာသာ (၂) မြို့	၉၇
လူမျိုးစု (၃) _____		ဘာသာ (၃) _____	
လူမျိုးစုစရာ _____		ဘာသာစရာ _____	
အခြား			
	အရေအတွက်		
မသန်စွမ်းသူများ	၁၀		
သက်ကြီးရွယ်အိုများ (၆၅ နှစ် နှင့် အထက်)	၃၇		

စစ်တမ်းရှောင်			
---------------	--	--	--

	အမျိုးသား (အရေအတွက်)	အမျိုးသမီး (အရေအတွက်)
လူဦးရေ	၂၆၅	၂၆၁
လူမျိုးစု (၁) မြို့ထူရင်	၂၈၅	၂၅၂
လူမျိုးစု (၂) မြို့မ	၁၀	၉
လူမျိုးစု (၃) _____		
အခြား		
အိမ်ထောင်ဦးစီး	၁၁၄	၅

(၁) အခြေခံအထောက်အပံ့ အဆုံးအမောင်များ

စာတင်ကျောင်း	အမှတ် ဖြစ်ပါ	ကျန်းမာရေး	အမှတ် ဖြစ်ပါ	ဘာသာရေး အထောက် အပံ့များ	အမှတ် ဖြစ်ပါ
အထက်တန်းကျောင်း	<input type="checkbox"/>	ဆေးရုံ	<input type="checkbox"/>	ဓဇတီ	<input type="checkbox"/>
အလယ်တန်းကျောင်း	<input checked="" type="checkbox"/>	ကျန်းမာရေးဌာန	<input type="checkbox"/>	ဘုန်းကြီးကျောင်း	<input type="checkbox"/>
မူလတန်းကျောင်း	<input checked="" type="checkbox"/>	ကျန်းမာရေးဌာနခွဲ	<input type="checkbox"/>	ဟိန္ဒူဘုရားကျောင်း	<input type="checkbox"/>
ပုဂံကျောင်း	<input type="checkbox"/>	ဆေးပေးခန်း	<input type="checkbox"/>	ရေယာန်ကျောင်း	<input checked="" type="checkbox"/>
အခြား	<input type="checkbox"/>	အခြား	<input type="checkbox"/>	ဗလီ	<input type="checkbox"/>
				အခြား	<input type="checkbox"/>
မှတ်ချက်		မှတ်ချက်		မှတ်ချက်	

(ဂ) ကျွမ်းကျင်သူများမှတ်တမ်း (ကျေးရွာတွင်နေထိုင်သော သို့မဟုတ် တခြားရွာမှလာရောက်သော ကျွမ်းကျင်သူများ)

(၁) စာသင်ကျောင်း			(၂) ကျန်းမာရေး			(၃) လက်မှုပညာရှင်		
	ရွာတွင်နေထိုင်သူ	အခြားရွာမှလာသူ		ရွာတွင်နေထိုင်သူ	အခြားရွာမှလာသူ		ရွာတွင်နေထိုင်သူ	အခြားမှလာသူ
ပုလဲတန်းပြဆရာ/မ	<input type="checkbox"/>	<input checked="" type="checkbox"/>	ဆရာဝန်	<input type="checkbox"/>	<input type="checkbox"/>	လက်သမား	<input checked="" type="checkbox"/>	<input type="checkbox"/>
အထက်တန်းပြဆရာ/မ	<input type="checkbox"/>	<input type="checkbox"/>	လက်ထောက်ကျန်းမာရေးမှူး	<input type="checkbox"/>	<input type="checkbox"/>	ယန်းရဲ	<input checked="" type="checkbox"/>	<input type="checkbox"/>
အလယ်တန်းပြဆရာ/မ	<input type="checkbox"/>	<input checked="" type="checkbox"/>	အပျိုးသမီးကျန်းမာရေးဆရာမ	<input type="checkbox"/>	<input type="checkbox"/>	လျှပ်စစ်ကျွမ်းကျင်ပီးသမား	<input type="checkbox"/>	<input type="checkbox"/>
မူကြံဆရာ/မ	<input type="checkbox"/>	<input type="checkbox"/>	သားရွားဆရာမ	<input type="checkbox"/>	<input type="checkbox"/>	ရေပိုက်သွယ်သူ	<input type="checkbox"/>	<input type="checkbox"/>
အခြား	<input type="checkbox"/>	<input type="checkbox"/>	ပြည်သူ့ကျန်းမာရေးလုပ်သား	<input checked="" type="checkbox"/>	<input type="checkbox"/>	စက်ပြင်ဆရာ	<input checked="" type="checkbox"/>	<input type="checkbox"/>
မှတ်ချက်			မှတ်ချက်			မှတ်ချက်		

(ဃ) ကျေးရွာသို့ ရောက်ရှိနိုင်သည့် လမ်းအခြေအနေ / ကျေးရွာတစ်ရွာသည် ၎င်း၏ ကျေးရွာအုပ်စုနှင့် ဆက်သွယ်ထားသော လမ်းအခြေအနေ (အောက်ပါတို့ကိုရိုင်းပါ)

ကျောက်ကြမ်းလမ်း ကတ္တရာလမ်း ကွန်ကရစ်လမ်း မော်တော်ဆိုင်ကယ်လမ်း
 ကျောက်ခင်းလမ်း မြေသားလမ်း လှသွားလမ်း အခြား _____

(င) ကျေးရွာဖွံ့ဖြိုးမှုစီမံချက်

ပိုင်းပါ

(၁) လူထုဗဟိုပြုစီမံကိန်းမတင်မီ ဤကျေးရွာတွင်ကျေးရွာဖွံ့ဖြိုးမှု

ရိုင်းပါသည်/မရိုင်းပါ/မသိပါ

စီမံချက်ရှိခဲ့ပါသလား?

(၂) ရှိခဲ့ပါလျှင် ဤပုံစံချက်ကို မည်သည့် ခုနှစ်တွင်ပြင်ဆင်ခဲ့ပါသနည်း? နှစ်——/မသိပါ

(၃) ဤပုံစံချက်ကို ပြုနယ်မှုအတည်ပြုခဲ့ပါသလား? ပြုခဲ့ပါသည်/မပြုခဲ့ပါ /မသိပါ

(င) ဝန်ထမ်းအသွေး

၂၅၇၂

(၁) ဤကျေးရွာ၏ဝတ်မှု ဝတ်စုံအင်္ကျီအစုံအတင်ကို ဝန်ထမ်းပိုင်ဆိုင်မှုကွာဝေးသနည်း? မိမိ——/မသိပါ

(၂) ဤကျေးရွာမှ ဝန်ထမ်းအင်္ကျီအစုံအတင် သွားလာရာတွင်ကြာမြင့်သည့်အချိန်

ခြောက်သွေ့ရာသီတွင်ကြာချိန်—— (၂၅၀)မိနစ် လေ ထောက်လှမ်း/မောက်တော်ဆိုင်ကယ်/ခြေလျှင်/လား/မောက်တော်ဘုတ်/

မိုးရာသီတွင်ကြာချိန်—— (၅၀)မိနစ် လေ အခြား: မက်ကျ
ထောက်လှမ်း/မောက်တော်ဆိုင်ကယ်/ခြေလျှင်/လား/မောက်တော်ဘုတ်/ အခြား: မက်ကျ

(စ) ဝတ်စုံအင်္ကျီအစုံအတင် သဘာဝဘေးအန္တရာယ်

ဤကျေးရွာတွင် ရေကြီးခြင်းကဲ့သို့ သဘာဝဘေးအန္တရာယ်ကျရောက်စေခြင်း ရှိပါသလား။

မရှိပါ ရှိပါသည် ရှိလျှင်ဖော်ပြပါ ချောင်းကျောင်းဖျက်ခြင်း

(ခ) ကျေးရွာတွင် ဖွဲ့စည်းထားသော အဖွဲ့အစည်းများ

လူထုဝတ်စုံပြုစီမံကိန်းပတ်ဝန်းကျင် ဤကျေးရွာတွင် ကျေးရွာဖွံ့ဖြိုးရေးအတွက် အစိုးရ (သို့) ရွာသားများကိုယ်တိုင်(သို့) စီမံကိန်းတစ်ခုခုမှ ဖွဲ့စည်းထားသည့် အဖွဲ့အစည်းများရှိပါသလား။

(၁) မရှိပါ

(၂) _____

(ဂ) အထွေထွေအုပ်ချုပ်ရေး ဦးစီးဌာန (GAD) မှ မှတ်တမ်းတင်ထားခြင်း

ဤကျေးရွာသည် အထွေထွေအုပ်ချုပ်ရေး ဦးစီးဌာန (GAD) မှ မှတ်တမ်းတင်ထားမှု ရှိပါသလား။

ပုံစံ - ၀ - ၂ - စီမံကိန်းစက်ဝန်းအချိန်ဇယား (PC 2)

လမ်းညွှန်ချက်၊ သက်ဆိုင်ရာလူထုစည်းရုံးရေးဖွဲ့စည်းမှု/လက်ထောက်နည်းပညာဖွဲ့စည်းမှု စီမံကိန်းစက်ဝန်းအဆင့်တစ်ခုစီဖြန့်ဝေပေးခြင်း၊ ကျေးရွာအုပ်စုအတွက် ဤပုံစံကို ဖြည့်သွင်းရမည်။

စည်းရုံးရေးဖွဲ့စည်းမှု/ဝန်ထမ်း အမည် ရာဘိစား၊ ဂေး၊ ဖော်

နေ့စွဲ ၆. ၆. ၂၀၁၇ စက်ဝန်းအားအမှတ်ပေးပါ ၂၇ စက်ဝန်း(၁) ၂ စက်ဝန်း(၂) ၂ စက်ဝန်း(၃)

မြည်နယ်/တိုင်း မကွေး၊ မြို့နယ် ယုစော ကျေးရွာအုပ်စု ကျေးရွာ ဒဂုယ်ရွာ ဖွဲ့စည်းခြင်း

စီမံကိန်းအဆင့်အစဉ်များ	နေ့စွဲ		အစည်းအဝေးတွင်တက်ရောက်သူအရေအတွက်			
	စတင်သည့်နေ့	ပြီးဆုံးသည့်နေ့	အမျိုးသားအရေအတွက်	အမျိုးသမီးအရေအတွက်	အိမ်ထောင်စုအရေအတွက်	လူမျိုးစုတက်ရောက်သူအရေအတွက်နှင့်လူမျိုးစုအမည်
၁။ ကျေးရွာစီမံကိန်း မိတ်ဆက်အစည်းအဝေး	၆.၆.၂၀၁၇	၆.၆.၂၀၁၇	၄၄	၅၁	၉၅	ဗမာ/၅ ကျ/၅
၂။ ကျေးရွာဖွံ့ဖြိုးရေး စီမံချက်ရေးဆွဲခြင်းအစည်းအဝေး	၉.၆.၂၀၁၇	၉.၆.၂၀၁၇	၅၆	၄၉	၁၀၅	ကျ/၆
၃။ ကျေးရွာအုပ်စု လုပ်ငန်းဆုံးဖြတ်ချက်ချသည့်အစည်းအဝေး						
၄။ မြို့နယ်အဆင့် စီမံကိန်းရေးဆွဲရေးနှင့် အကောင်အထည်ဖော်ရေးကော်မတီ၏ စီမံကိန်း သုံးသပ်မှုအစည်းအဝေး						
၅။ မြို့နယ် စီမံကိန်းရေးဆွဲရေးနှင့် အကောင်အထည်ဖော်ရေး ကော်မတီ၏ဆုံးဖြတ်မှုကို ရွာသို့ အသိပေးအကြောင်းကြားသည့် အစည်းအဝေး						
၆။ စီမံကိန်းလုပ်ငန်းခွဲစီမံချက်ရေးဆွဲခြင်းအစည်းအဝေး						
၆.၁။ စီမံကိန်းလုပ်ငန်း အကောင်အထည်ဖော်ရေးအစီအစဉ် ရေးဆွဲခြင်း						
၆.၂။ ဝယ်ယူရေးအစီအစဉ် ရေးဆွဲခြင်း						
၆.၃။ ဘဏ္ဍာရေးကုန်ကျမှု လျာထားအစီအစဉ် ရေးဆွဲခြင်း						

ပထမနှစ်စက်ဝန်း

ပုံစံ - ၀ - ၂ - စီမံကိန်းစက်ဝန်းအချိန်ဇယား (PC 2)

လမ်းညွှန်ချက်၊ သက်ဆိုင်ရာလူထုစည်းရုံးရေး ဘက်ထောက်နည်းပညာပျံ့နှံ့ရေးမှ စီမံကိန်းစက်ဝန်းအဆင့်တစ်ခုစီပြီးစီးတိုင်း ကျေးရွာနှင့် ကျေးရွာအုပ်စုအတွက် ဤပုံစံကို ဖြည့်သွင်းရမည်။

စည်းရုံးရေးမှူး/ဝန်ထမ်း အမည် ရန်သူအေး စားဖော်

နေ့စွဲ ၇.၁.၂၀၁၇ စက်ဝန်းအားအမှတ်ခြစ်ပါ ။ စက်ဝန်း(၁) ။ စက်ဝန်း(၂) ။ စက်ဝန်း(၃) ။ စက်ဝန်း(၄)

ပြည်နယ်/တိုင်း ဧရာဝတီ ။ မြို့နယ် ပုသိမ် ။ ကျေးရွာအုပ်စု ဧရာပုဒီး ။ ကျေးရွာ အုတ်ခက်

စီမံကိန်းဆောင်ရွက်မှုအဆင့်များ	နေ့စွဲ	အစည်းအဝေးတွင်တက်ရောက်သူအရေအတွက်				
		တက်သည့် နေ့	ပြီးဆုံးသည့်နေ့	အမျိုးသား အရေအတွက်	အမျိုးသမီး အရေအတွက်	အိမ်ထောင်စု အရေအတွက်
၁။ ကျေးရွာစီမံကိန်း မိတ်ဆက်အစည်းအဝေး	၇.၁.၂၀၁၇	၇.၁.၂၀၁၇	၁၄	၁၆	၃၀	၈၈၁၄ ၈၇၁၆
၂။ ကျေးရွာဖွံ့ဖြိုးရေး စီမံချက်ရေးဆွဲခြင်း အစည်းအဝေး	၇.၁.၂၀၁၇	၇.၁.၂၀၁၇	၃၂	၃၈	၇၀	၈၈၁၄ ၈၇၁၆
၃။ ကျေးရွာအုပ်စု လုပ်ငန်းဆုံးဖြတ်ချက်ချသည့် အစည်းအဝေး						
၄။ မြို့နယ်အဆင့် စီမံကိန်းရေးဆွဲရေး နှင့် အကောင်အထည်ဖော်ရေးကော်မတီ၏ စီမံကိန်း သုံးသပ်မှု အစည်းအဝေး	၉.၉.၂၀၁၆	၉.၉.၂၀၁၆	မလို	မလို	မလို	မလို
၅။ မြို့နယ် စီမံကိန်းရေးဆွဲရေး နှင့် အကောင်အထည်ဖော်ရေး ကော်မတီ၏ဆုံးဖြတ်ချက် ရွာသို့ အသိပေး အကြောင်းကြားသည့် အစည်းအဝေး	၇.၁.၂၀၁၈	၇.၁.၂၀၁၈	၃၅	၃၇	၆၀	ပိုးကုဇာ၊ ၆၀
၆။ စီမံကိန်းလုပ်ငန်းခွဲစီမံချက်ရေးဆွဲခြင်း အစည်းအဝေး						
၆.၁။ စီမံကိန်းလုပ်ငန်း အကောင်အထည်ဖော် ရေးအစီအစဉ် ရေးဆွဲခြင်း	၁၉.၈.၂၀၁၈	၁၉.၈.၂၀၁၈	၄၈	၁၇	၆၅	ပိုးကုဇာ၊ ၆၅
၆.၂။ ဝယ်ယူရေးအစီအစဉ် ရေးဆွဲခြင်း	၁.၅.၂၀၁၈	၁.၅.၂၀၁၈	၅	၆	၁၁	ပိုးကုဇာ၊ ၁၁
၆.၃။ ဘဏ္ဍာရေးကုန်ကျမှု လျာထားအစီအစဉ် ရေးဆွဲခြင်း	၁.၅.၂၀၁၈	၁.၅.၂၀၁၈	၅	၆	၁၁	ပိုးကုဇာ၊ ၁၁

ဒုတိယနှစ်စက်ဝန်း

၂၈ - ဝ - ၂ - မိတ်ဆက်အမျိုးအမား (PC 2)

လင်ဇွန်လွန် သက်ဆိုင်ရာထုတ်ဖော်ချက်/လက်ထောက်နှုန်းညွှန်းချက်များ မိတ်ဆက်အမျိုးအမားတစ်ခုဖြစ်ပါသည်။ တွေ့ရှိရန် တွေ့ရှိရသည့် ညွှန်စဉ်			
ထုတ်ဖော်ချက်/အမျိုးအမား အမည် ၆၆(၆၅)၊ ၆၅(၇)၊ ၆၅(၈)			
အမှ. ၉	၇. ၁၀. ၁၈	တက်ဆက်အမျိုးအမား	<input type="checkbox"/> တက်ဆက်(၅) <input type="checkbox"/> တက်ဆက်(၁) <input type="checkbox"/> တက်ဆက်(၂) <input type="checkbox"/> တက်ဆက်(၃)
ပြည်နယ်/တိုင်း	မြောက်	တွေ့ရှိရသည့်	တွေ့ရှိရသည့်
၆၇၀၀၉	၆၄၆၈၈	၆၇၀၅၆၅	၆၇၀၅၆၅

မိတ်ဆက်အမျိုးအမား	အမှ. ၉		ထုတ်ဖော်ချက်အမျိုးအမား			
	ထုတ်ဖော်ချက်	ထုတ်ဖော်ချက်	အမျိုးအမား	အမျိုးအမား	အမျိုးအမား	အမျိုးအမား
၁၈ တွေ့ရှိရသည့် မိတ်ဆက်အမျိုးအမား	၇. ၁၀. ၁၈	၇. ၁၀. ၁၈	၉၅	၈၇	၆၄	၈၅၆ ၁၆၄
၂၈ တွေ့ရှိရသည့် မိတ်ဆက်အမျိုးအမား	၁၁. ၁၀. ၁၈	၁၁. ၁၀. ၁၈	၉၀	၆၁	၆၁	၈၅၆ ၁၆၁

၇၀။ ဝကျားရတနာပုံရ လုပ်ငန်းဆိုင်ရာကိစ္စရပ်များအပေါ် အစဉ်အစား							
၇၁။ မြို့နယ်အဆင့် မိမိတို့အဖွဲ့အစည်းများနှင့် အစကောင်အစည်းဆောင်ရွက်ရေးကော်မတီ၏ မိမိတို့၏ သုံးသပ်မှု အစဉ်အစား			ဟု	ဟု	ဟု	ဟု	ဟု
၇၂။ မြို့နယ် မိမိတို့အဖွဲ့အစည်းများနှင့် အစကောင်အစည်း ဝေါ်ရေး ကော်မတီ၏ဆိုင်ရာကိစ္စရပ်ကို ၅၀ ရာခိုင်နှုန်း အပိုင်အစား အကြောင်းကြားသည့် အစဉ်အစား	၇၂.၁.၂၅	၇၂.၁.၂၅	၃၆	၃၇	၇၀	၀၇၆	- ၇၀
၇၃။ မိမိတို့အဖွဲ့အစည်းများအဖွဲ့ဝင်များအပေါ် အစဉ်အစား							
၇၄။ မိမိတို့အဖွဲ့အစည်းများ အစကောင်အစည်းဆောင်ရွက်ရေးကော်မတီ၏ ဆိုင်ရာကိစ္စရပ်များအပေါ် အစဉ်အစား	၇၄.၁.၂၅	၇၄.၁.၂၅	၇	၆	၁၀	၀၇၆	- ၁၀
၇၅။ ဝယ်ယူရေးကော်မတီအဖွဲ့အစည်းများအပေါ် အစဉ်အစား	၇၅.၁.၂၅	၇၅.၁.၂၅	၄	၆	၁၀	၀၇၆	- ၁၀
၇၆။ အကျားရတနာပုံရ လုပ်ငန်းဆိုင်ရာကိစ္စရပ်များအပေါ် အစဉ်အစား	၇၆.၁.၂၅	၇၆.၁.၂၅	၄	၆	၁၀	၀၇၆	- ၁၀

၆.၄၊ ပြင်/ထိန်းသိမ်းရေး ခရမ္မာ	၂၀၂၁.၁.၂၅	၂၀၂၁.၁.၂၅	၄	၆	၁၀	၂၀၂၁ - ၁၀
၇. စီမံကိန်းလုပ်ငန်းမှ တိုးတက်မှု စောင့်ကြည့် အစည်းအဝေး						
၇.၁၊ အစည်းအဝေး ပထမအကြိမ်	၂၀၂၁.၂.၂၅	၂၀၂၁.၂.၂၅	၅	၆	၁၁	၂၀၂၁ - ၁၁
၇.၂၊ အစည်းအဝေး ဒုတိယအကြိမ်						
၇.၃၊ အစည်းအဝေး တတိယအကြိမ်	၂၀၂၁.၃.၂၅	၂၀၂၁.၃.၂၅	၇	၆	၁၄	၂၀၂၁ - ၁၄
	၂၀၂၁.၃.၂၅	၂၀၂၁.၃.၂၅	၆	၆	၁၂	၂၀၂၁ - ၁၂
၈၊ စီမံကိန်းလုပ်ငန်း အပြုသတ်စစ်ဆေးခြင်း အစည်းအဝေး						
၉၊ လူထုဆက်ဆံရေးအစည်းအဝေး						

၁၁။ ကျေးရွာဖွံ့ဖြိုးရေးဦးစီးဌာန (ပုံစံ-၃)

ပုံစံ - ၀ - ၃ ကျေးရွာဖွံ့ဖြိုးရေး ဦးစီးဌာနအစဉ် (Form PC 3)

လမ်းညွှန်ချက်၊ အဆင့်(၃) ကျေးရွာဖွံ့ဖြိုးရေးအစဉ်အစဉ်၊ ပြီးဆုံးသောအခါ ကျေးရွာစီမံကိန်း အထောက်အကူပြု
 ကော်မတီသည် လူထုစည်းရုံးရေးမှူးအကူအညီဖြင့် ဤပုံစံကိုပြည့်စုံအောင် ဖြည့်သွင်းရမည်။

လူထုစည်းရုံးရေးမှူး/ဝန်ထမ်း အမည် ရွှေစိမ်းစိမ်း ဝန်ထမ်းအမျိုးအမည် မ

နေ့စွဲ ၁. ၅. ၂၀၁၇ ဝက်ဂန်းအား အမှတ်ခြစ်ပါ (✓) ဝက်ဂန်း(၁)
 ဝက်ဂန်း(၂) ဝက်ဂန်း(၃) ဝက်ဂန်း(၄)

ပြည်နယ်/တိုင်း ဧရာဝတီတိုင်း၊ မြို့နယ် ပုသိမ်၊ ကျေးရွာအုပ်စု ကျေးရွာအုပ်စု၊ ကျေးရွာ ကျေးရွာ

က။ အခက်အခဲအတားအဆီးများအားဆွေးနွေးခြင်း - ယခုလက်ရှိအခြေအနေတွင် ဤကျေးရွာဖွံ့ဖြိုးတိုးတက်ရေးအတွက် အဓိက အခက်အခဲအတားအဆီးများသည် မည်သည့်အမျိုးအမည်များဖြစ်ပါသနည်း။ (အမျိုးသား/သမီး အနည်းဆုံးအခက်အခဲ ၅ ခုစီဖော်ပြပါ)

အမျိုးသား အဖွဲ့မှ တင်ပြသောအခက်အခဲအတားအဆီးများ

၁	ရွာချင်းဆက်လမ်းမကောင်း	၁	ဆာသစ်ကျေးမကောင်း
၂	ရေကန် မလုံခြုံ	၂	လမ်းပိုက် ဆက်သွယ်ရေးမကောင်း
၃	တံတား ပျက်စီး	၃	ကျေးရွာကန်မရှိ
၄	ဝန်ထမ်း စားရိတ်မရှိ	၄	ဆေးစစ်ခန်းမရှိ
၅	လမ်းမရှိ	၅	ရွာတွင်းလမ်းမကောင်း
၆	ကျွန်းစိမ်းသာမကောင်း	၆	ဆိပ်ခံတံတားမကောင်း

အမျိုးသမီး အဖွဲ့မှ တင်ပြသောအခက်အခဲအတားအဆီးများ

ခ။ မျှော်မှန်းခြင်း - နောင်လာမည့် (၅) နှစ်အတွင်း ကျေးရွာဖွံ့ဖြိုးရေး မျှော်မှန်းလျာထားချက်များအား တင်ပြပါ။

အမျိုးသားအဖွဲ့မှ တင်ပြသောမျှော်မှန်းချက်များ	အမျိုးသမီးအဖွဲ့မှ တင်ပြသောမျှော်မှန်းချက်များ		
၁	ရွာချင်းဆက်လမ်းပျက်ကောင်းစေချင်	၁	ကျေးရွာဖွံ့ဖြိုးတိုးတက်ရန်
၂	ရေကန်ကျောင်းရှိစေချင်	၂	ရွာချင်းဆက်လမ်းပျက် ကျွမ်းကျင်လမ်းဖွဲ့ရန်
၃	ဆေးစစ်ခန်းရှိရမည်	၃	ရွာတွင်းကျွမ်းကျင်လမ်းဖွဲ့ရန်
၄	ကျွန်းစိမ်း ဆောင်ရွက်ရမည်	၄	ကျေးရွာဖွံ့ဖြိုးစီမံခန့်ခွဲရန်
၅	ကျေးရွာကန်နှင့် ဖွဲ့ခြင်းစေချင်	၅	မူကြမ်းရေးဆွဲရေး / ဆရာမရှိရန်
၆	ကျွန်းစိမ်း ကန်ကျောင်းရှိရမည်	၆	ဆေးစစ်ခန်းရှိရန်

ဂ။ လူထုစီမံကိန်း၏ လာမည့် (၄) နှစ်အတွက် အကျုံးဝင်သော ဦးစီးဌာန ဖွံ့ဖြိုးတိုးတက်မှု လုပ်ငန်း အစီအစဉ်များအားဖော်ပြပါ။

အဆင့်	ကျေးရွာအတွက် ဦးစီးဌာန ဖွံ့ဖြိုးတိုးတက်မှု လုပ်ငန်းစဉ်များ	အဆိုပြုသူ (အမျိုးသား/အမျိုးသမီး/အမျိုးသား+အမျိုးသမီး)	ခန့်မှန်းကုန်ကျစရိတ်	အကျိုးခံစားခွင့်ရှိသူ ခန့်မှန်းခြေအရေအတွက်
၁	ကျေးရွာအတွက် ဆက်သွယ်ရေးလမ်း	ကျေးရွာအုပ်စု		
၂	ကျွန်းစိမ်းဆောင်ရွက်ရေး	ကျေးရွာအုပ်စု		
၃	ရေကန်ကန်	ကျေးရွာအုပ်စု		
၄	ဆိပ်ခံတံတား	ကျေးရွာအုပ်စု		
၅	ကျွန်းစိမ်းရေး/ကျေးရွာတွင်း	ကျေးရွာအုပ်စု		
၆	ကျေးရွာအုပ်စုကျေးရွာစီမံခန့်ခွဲရေး	ကျေးရွာအုပ်စု		

ဃ၊ လူထုစီမံကိန်း၏ လာမည့် (၄)နှစ်အတွက် အကျုံးမဝင်သော ဦးစားပေး ဖွံ့ဖြိုးတိုးတက်မှု လုပ်ငန်း အစီအစဉ်များအားဖော်ပြပါ။

အဆင့်	ကျေးရွာအတွက် ဦးစားပေး ဖွံ့ဖြိုး တိုးတက်မှု လုပ်ငန်းစဉ်များ	အဆိုပြုသူ (အမျိုးသားများ/ အမျိုးသမီးများ/အမျိုးသား+ အမျိုးသမီး)	အခန်းကဏ္ဍ
၁	ကျောင်း က.ကစား ကျွဲ	မမျိုးစိန်	
၂	ကျွန်း ယုတ်က / ကျွန်း ကုတ်	မမျိုးစိန် / မမျိုးစိန်	
၃	ကလေးစားစားကျွန်းစား	မမျိုးစိန်	
၄	ကလေးစားကျွန်းစား	မမျိုးစိန်	
၅	ကျွန်းစား ကျွန်း	မမျိုးစိန်	
၆			
၇			
၈			
၉			

ခေါင်းဆောင်၊ ကျေးရွာစီမံကိန်းအထောက်အကူပြုကော်မတီမှ အတည်ပြုသည်။

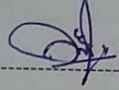
အမည် မ.ပ.စံ.မောင်စိုး လက်မှတ်  နေ့စွဲ ၉.၃.၂၀၁၇

ပထမနှစ်စက်ဝန်း

ပုံစံ - ၀ - ၃ ကျေးရွာခွဲ ဦးစားပေးအစီအစဉ် (Form PC 3)

လက်ညှိုးချက်၊ အဆင့်(၃) ကျေးရွာပျော်ပန်းချက်အစဉ်အစား ဦးစားပေးအစီအစဉ်၊ အထောက်အကူပြု
 ကော်မတီသည် လူထုစည်းရုံးရေးပျော်ပန်းချက်အစဉ်အစား ဤပုံစံကိုပြည့်စုံအောင် ပြည့်ဆည်းရမည်။
 လူထုစည်းရုံးရေးပျော်ပန်းချက် အမည် ကျေးရွာအုပ်စု

နေ့စွဲ 21. 12. 2017 ဝက်ဝန်းအား အမှတ်ခြစ်ပါ (✓) ။ ဝက်ဝန်း(၀) ။
 ဝက်ဝန်း(၂) ။ ဝက်ဝန်း(၃) ။ ဝက်ဝန်း(၄)

ပြည်နယ်/တိုင်း ဧရာဝတီ ပြို့နယ် ဗဟုတော ကျေးရွာအုပ်စု ကျေးရွာ ကျေးရွာ ကျယ်ချောင်း

က။ အခက်အခဲအတားအဆီးများအားရှေးရှုခြင်း - ယခုလက်ရှိအခြေအနေတွင် ဤကျေးရွာခွဲ ဦးစားပေးအစီအစဉ်အတွက် အဓိက အခက်အခဲအတားအဆီးများသည် မည်သည့်ပုံစံဖြစ်ပါသနည်း။ (အမျိုးသား/သမီး အနည်းဆုံးအရေအတွက် ၅ နှစ်ခေါ်ပြပါ)

အမျိုးသား အဖွဲ့မှ တင်ပြသောအခက်အခဲအတားအဆီးများ	အမျိုးသမီး အဖွဲ့မှ တင်ပြသောအခက်အခဲအတားအဆီးများ
၀ နှစ်စဉ် ဆက်လက်ပေးပို့ရမည့် အခက်အခဲ	၀ မြို့နယ်အတွင်း အခြားရွာများရှိ အခက်အခဲ
၂ ရာသီစလုံးအတွက် အခက်အခဲ	၂ ကျေးရွာအတွင်း အခက်အခဲ
၃ စာပေရေးသားမှု အခက်အခဲ	၃ များစွာ အခက်အခဲ
၄ ကျေးရွာအတွင်း အခက်အခဲ	၄ မြို့နယ်အတွင်း အခက်အခဲ
၅ ကျေးရွာအတွင်း အခက်အခဲ	၅ ကျေးရွာအတွင်း အခက်အခဲ
၆ ကျေးရွာအတွင်း အခက်အခဲ	၆ ကျေးရွာအတွင်း အခက်အခဲ

ခ။ ပျော်ပန်းချက် - နောင်လာမည့် (၅) နှစ်အတွင်း ကျေးရွာခွဲ ဦးစားပေး ပျော်ပန်းချက်များအား တင်ပြပါ။

အမျိုးသားအဖွဲ့မှ တင်ပြသောပျော်ပန်းချက်များ	အမျိုးသမီးအဖွဲ့မှ တင်ပြသောပျော်ပန်းချက်များ
၀ နှစ်စဉ် ဆက်လက်ပေးပို့ရမည့် အခက်အခဲ	၀ မြို့နယ်အတွင်း အခြားရွာများရှိ အခက်အခဲ
၂ ကျေးရွာအတွင်း အခက်အခဲ	၂ ကျေးရွာအတွင်း အခက်အခဲ
၃ စာပေရေးသားမှု အခက်အခဲ	၃ များစွာ အခက်အခဲ
၄ ကျေးရွာအတွင်း အခက်အခဲ	၄ မြို့နယ်အတွင်း အခက်အခဲ
၅ ကျေးရွာအတွင်း အခက်အခဲ	၅ ကျေးရွာအတွင်း အခက်အခဲ
၆ ကျေးရွာအတွင်း အခက်အခဲ	၆ ကျေးရွာအတွင်း အခက်အခဲ

ဂ။ လူထုစည်းရုံးရေး လာမည့် (၄) နှစ်အတွက် အကျုံးဝင်သော ဦးစားပေး ဦးစားပေးအစီအစဉ်များအားတင်ပြပါ။

အဆင့်	ကျေးရွာအတွက် ဦးစားပေး ဦးစားပေးအစီအစဉ်များ	အဆိုပြုသူ (အမျိုးသား/အမျိုးသမီး/အမျိုးသား+အမျိုးသမီး)	ပျော်ပန်းချက်အရေအတွက်	အကျုံးဝင်သော ဦးစားပေးအစီအစဉ်အရ အတွက်
၀	နှစ်စဉ် ဆက်လက်ပေးပို့ရမည့် အခက်အခဲ	ကျေးရွာအတွင်း	550000	ကျေးရွာ ၂၆၆, မ.၂၄၂ - ၅၀၄
၂	ကျေးရွာအတွင်း အခက်အခဲ	ကျေးရွာ + ၀	-	"
၃	စာပေရေးသားမှု အခက်အခဲ	၀	-	"
၄	ကျေးရွာအတွင်း အခက်အခဲ	ကျေးရွာ + ၀	-	"
၅	ကျေးရွာအတွင်း အခက်အခဲ	ကျေးရွာ	-	"
၆	ကျေးရွာအတွင်း အခက်အခဲ	ကျေးရွာ + ၀	-	"
၇	ကျေးရွာအတွင်း အခက်အခဲ	ကျေးရွာ	-	"
၈	ကျေးရွာအတွင်း အခက်အခဲ	ကျေးရွာ	-	"

သ) လူထုစီမံကိန်း၏ လာမည့်(၄)နှစ်အတွက် အတိုးပေါင်းသော ဦးစားပေး ဖွံ့ဖြိုးတိုးတက်မှု လုပ်ငန်း အစီအစဉ်များအားဖော်ပြပါ။

အဆင့်	ကျေးရွာအတွက် ဦးစားပေး ဖွံ့ဖြိုးတိုးတက်မှု လုပ်ငန်းအစဉ်များ	အဆိုပြုသူ (အမျိုးသားများ/အမျိုးသမီးများ/အမျိုးသား+အမျိုးသမီး)	အခန်းကဏ္ဍ
၁			
၂			
၃			
၄			
၅			
၆			
၇			
၈			

ခေါင်းဆောင်၊ ကျေးရွာစီမံကိန်းအထောက်အကူပြုကော်မတီမှ အတည်ပြုသည်။

အမည် ဦးကျော်စိုးဝင်း လက်မှတ် [Signature] ဝေဖန် 21. 9. 2017

ဒုတိယနှစ်စက်ဝန်း

ပုံစံ - ၀-၃ ကျေးရွာဖွံ့ဖြိုးရေး ဦးစားပေးအစီအစဉ် (Form PC 3)

လယ်ဥယျာဉ်ရှာဖွေ အဆင့်(၃)ကျေးရွာဖွံ့ဖြိုးရေးမှန်မမှန်စစ်ဆေးရန်အတွက်အစီအစဉ်အရ အသေးစားကျေးရွာဖွံ့ဖြိုးရေးအဖွဲ့အစည်းများမှ အထောက်အကူပြုပေးရန်အတွက် လူထုစည်းရုံးရေးမှူးအဖွဲ့အစည်းဖြင့် ဤပုံစံကိုဖြည့်စွဲအောင် ဖြည့်သွင်းရမည်။			
လူထုစည်းရုံးရေးမှူး/ဝန်ထမ်း အမည် <u>ခင်စန္ဒာ ဝေဒနာ ဖြူ</u>			
နေ့စွဲ <u>11.10.2018</u>	ဝက်ဂန်းအား အမှတ်ဖြည့်ပါ (✓) <input type="checkbox"/> ဝက်ဂန်း(၀) <input type="checkbox"/> <input type="checkbox"/> ဝက်ဂန်း(၂) <input type="checkbox"/> ဝက်ဂန်း(၃) <input type="checkbox"/> ဝက်ဂန်း(၄) <input type="checkbox"/>		
ပြည်နယ်/တိုင်း <u>ဧရာဝတီ</u>	မြို့နယ် <u>ပုသိမ်</u>	ကျေးရွာအုပ်စု <u>ရွှေကျင်ကြီး</u>	ကျေးရွာ <u>အရှေ့ပင်လယ်</u>

က။ အဝက်အစဲအတားအဆီးများအားစွဲစွဲစွဲစွဲဖြင့် - ယခုလက်ရှိအခြေအနေတွင်ဤကျေးရွာဖွံ့ဖြိုးရေးတိုက်ရေးအတွက် အဓိကအခက်အခဲအတားအဆီးများသည် မည်သည်များဖြစ်ပါသနည်း။ (အမျိုးသား/သမီး အနည်းဆုံးအဝက်အစဲ ၅ ခုစီဖြည့်ပါ)

အုပ်စုစွဲစွဲစွဲစွဲများမှ တင်ပြသောအခက်အခဲအတားအဆီးများ	
ဖွားမြင်မှုအခက်အခဲ၊ စားဝတ်၊ နေထိုင်မှု၊ လမ်းပန်းဆက်သွယ်ရေး စီစဉ်မှု မရှိခြင်း	<input type="checkbox"/> ကျား <input type="checkbox"/> မကျား + မ
ဆေးကုသမှု မရရှိခြင်း၊ ဆေးကုသမှု မရရှိခြင်း၊ ဆေးကုသမှု မရရှိခြင်း	<input type="checkbox"/> ကျား <input type="checkbox"/> မကျား + မ
ဆေးကုသမှု မရရှိခြင်း၊ ဆေးကုသမှု မရရှိခြင်း၊ ဆေးကုသမှု မရရှိခြင်း	<input type="checkbox"/> ကျား <input type="checkbox"/> မကျား + မ
ဆေးကုသမှု မရရှိခြင်း၊ ဆေးကုသမှု မရရှိခြင်း၊ ဆေးကုသမှု မရရှိခြင်း	<input type="checkbox"/> ကျား <input type="checkbox"/> မကျား + မ
ဆေးကုသမှု မရရှိခြင်း၊ ဆေးကုသမှု မရရှိခြင်း၊ ဆေးကုသမှု မရရှိခြင်း	<input type="checkbox"/> ကျား <input type="checkbox"/> မကျား + မ
ဆေးကုသမှု မရရှိခြင်း၊ ဆေးကုသမှု မရရှိခြင်း၊ ဆေးကုသမှု မရရှိခြင်း	<input type="checkbox"/> ကျား <input type="checkbox"/> မကျား + မ
ဆေးကုသမှု မရရှိခြင်း၊ ဆေးကုသမှု မရရှိခြင်း၊ ဆေးကုသမှု မရရှိခြင်း	<input type="checkbox"/> ကျား <input type="checkbox"/> မကျား + မ
ဆေးကုသမှု မရရှိခြင်း၊ ဆေးကုသမှု မရရှိခြင်း၊ ဆေးကုသမှု မရရှိခြင်း	<input type="checkbox"/> ကျား <input type="checkbox"/> မကျား + မ

ခ။ မျှော်မှန်းခြင်း- နောင်လာမည့် (၅) နှစ် အတွင်း ကျေးရွာဖွံ့ဖြိုးရေး မျှော်မှန်းလျာထားချက်များအား တင်ပြပါ။

အုပ်စုစွဲစွဲစွဲစွဲများမှ တင်ပြသောအခက်အခဲအတားအဆီးများ	
ဖွားမြင်မှုအခက်အခဲ၊ စားဝတ်၊ နေထိုင်မှု၊ လမ်းပန်းဆက်သွယ်ရေး စီစဉ်မှု မရှိခြင်း	<input type="checkbox"/> ကျား <input type="checkbox"/> မကျား + မ
ဆေးကုသမှု မရရှိခြင်း၊ ဆေးကုသမှု မရရှိခြင်း၊ ဆေးကုသမှု မရရှိခြင်း	<input type="checkbox"/> ကျား <input type="checkbox"/> မကျား + မ
ဆေးကုသမှု မရရှိခြင်း၊ ဆေးကုသမှု မရရှိခြင်း၊ ဆေးကုသမှု မရရှိခြင်း	<input type="checkbox"/> ကျား <input type="checkbox"/> မကျား + မ
ဆေးကုသမှု မရရှိခြင်း၊ ဆေးကုသမှု မရရှိခြင်း၊ ဆေးကုသမှု မရရှိခြင်း	<input type="checkbox"/> ကျား <input type="checkbox"/> မကျား + မ
ဆေးကုသမှု မရရှိခြင်း၊ ဆေးကုသမှု မရရှိခြင်း၊ ဆေးကုသမှု မရရှိခြင်း	<input type="checkbox"/> ကျား <input type="checkbox"/> မကျား + မ
ဆေးကုသမှု မရရှိခြင်း၊ ဆေးကုသမှု မရရှိခြင်း၊ ဆေးကုသမှု မရရှိခြင်း	<input type="checkbox"/> ကျား <input type="checkbox"/> မကျား + မ
ဆေးကုသမှု မရရှိခြင်း၊ ဆေးကုသမှု မရရှိခြင်း၊ ဆေးကုသမှု မရရှိခြင်း	<input type="checkbox"/> ကျား <input type="checkbox"/> မကျား + မ
ဆေးကုသမှု မရရှိခြင်း၊ ဆေးကုသမှု မရရှိခြင်း၊ ဆေးကုသမှု မရရှိခြင်း	<input type="checkbox"/> ကျား <input type="checkbox"/> မကျား + မ

အသစ်ကျောင်းများ တိုးချဲ့ဖြန့်ဖြူးပေးခြင်း ကျား၊မ ကျား+မ

၀။ လူထုစီမံကိန်း၏ လာမည့် (၄)နှစ်အတွက် အကျိုးမဝင်သော ဦးစားပေး ဖွံ့ဖြိုးတိုးတက်မှု လုပ်ငန်း အစီအစဉ်များအားဖော်ပြပါ။

ဦးစားပေးအဆင့်	ကျေးရွာအတွက် ဦးစားပေး ဖွံ့ဖြိုးတိုးတက်မှု လုပ်ငန်းစဉ်များ	အဆိုပြုသူ (အမျိုးသားများ/ အမျိုးသမီးများ/ အမျိုးသား + အမျိုးသမီး)	အခန်းကဏ္ဍ	ဦးစားပေး အဆင့် သတ်မှတ်ချက်	ခန့်မှန်း ကုန်ကျစရိတ်	အကျိုးစီးပွားခွင့်ရှိသူ နှင့် မှန်းခြေအရေအတွက်		
						ကျား	မ	ပေါင်း
၀	မြို့နယ်အတွင်း ဆက်လက်လုပ်ငန်း	ဧကမိုး ၁၀၀ + ဧကမိုး ၁၀၀	လမ်းပန်းဆက်သွယ်ရေး	၁	၇၇၀၀၀၀	၃၄၅	၃၆၁	၅၅၆
၂	ကျေးရွာများတွင် ကျေးလက်တို့၏ အကျိုးအမြတ်	ဧကမိုး ၁၀၀ + ဧကမိုး ၁၀၀	လမ်းပန်းဆက်သွယ်ရေး	၂	၁၅၀၀၀၀၀	၃၄၅	၃၆၁	၅၅၆
၃	ကျေးရွာများတွင် ကျေးလက်တို့၏ အကျိုးအမြတ်	ဧကမိုး ၁၀၀ + ဧကမိုး ၁၀၀	ကျေးလက်တိုးတက်ရေး	၃	၂၀၀၀၀၀၀	၃၄၅	၃၆၁	၅၅၆
၄	မြို့နယ်အတွင်း ဆက်လက်လုပ်ငန်း	ဧကမိုး ၁၀၀ + ဧကမိုး ၁၀၀	လမ်းပန်းဆက်သွယ်ရေး	၄	၇၇၀၀၀၀၀	၃၄၅	၃၆၁	၅၅၆
၅	အားလုံးပူးပေါင်း တည်ဆောက်ခြင်း	ဧကမိုး ၁၀၀ + ဧကမိုး ၁၀၀	ကျေးလက်တိုးတက်ရေး	၅	၁၆၀၀၀၀၀၀	၃၄၅	၃၆၁	၅၅၆
၆	အသစ်ကျောင်းများ တိုးချဲ့ဖြန့်ဖြူးပေးခြင်း	ဧကမိုး ၁၀၀	ပညာရေး	၆	၁၂၀၀၀၀၀၀	၃၄၅	၃၆၁	၅၅၆

၁။ လူထုစီမံကိန်း၏ လာမည့် (၄) နှစ်အတွက် အကျိုးမဝင်သော ဦးစားပေး ဖွံ့ဖြိုးတိုးတက်မှု လုပ်ငန်း အစီအစဉ်များအားဖော်ပြပါ။

အဆင့်	ကျေးရွာအတွက် ဦးစားပေး ဖွံ့ဖြိုးတိုးတက်မှု လုပ်ငန်းစဉ်များ	အဆိုပြုသူ (အမျိုးသားများ/ အမျိုးသမီးများ/ အမျိုးသား + အမျိုးသမီး)	အခန်းကဏ္ဍ
၀	ကျေးရွာများတွင် ကျေးလက်တို့၏ အကျိုးအမြတ်	ဧကမိုး ၁၀၀	ဧကမိုး
၂			
၃			
၄			
၅			

ခေါင်းဆောင်၊ ကျေးရွာစီမံကိန်းအထောက်အကူပြုကော်မတီမှ အတည်ပြုသည်။

အမည် ဂျီ.အိ.အိ.အောင် လက်မှတ် [Signature] ဇနီး ၁၁.၁၀.၁၈

တတိယနှစ်စက်ဝန်း

၇၈၆၅

လှူထူမှုအဖွဲ့ဝင်များ (ကော်မတီဝင်များ) ၁၀.၁၀.၁၆

ကျေးဇူးတင်အားပေးသည့်အားဖြင့်

ကျေးဇူးတင်အားပေးသည့်အားဖြင့်

ကျေးဇူးတင်အားပေးသည့်အားဖြင့်

ကျေးဇူးတင်အားပေးသည့်အားဖြင့်

ကျေးဇူးတင်အားပေးသည့်အားဖြင့်

ကျေးဇူးတင်အားပေးသည့်အားဖြင့်

၁။ ကျေးဇူးတင်အားပေးသည့်အားဖြင့်

၂။ အစည်းအဝေးအဖွဲ့ဝင်များ

၃။ စီမံကိန်း၊ ဖြစ်ထွန်းရေး

၄။ စီမံကိန်း၊ စီမံကိန်း

၅။ စီမံကိန်း၊ စီမံကိန်း

၆။ လှူထူမှုအဖွဲ့ဝင်များ

၇။ အစည်းအဝေးအဖွဲ့ဝင်များ

၈။ အစည်းအဝေးအဖွဲ့ဝင်များ

၉။ အစည်းအဝေးအဖွဲ့ဝင်များ

၁၀။ အစည်းအဝေးအဖွဲ့ဝင်များ

၁၁။ အစည်းအဝေးအဖွဲ့ဝင်များ

၁၂။ အစည်းအဝေးအဖွဲ့ဝင်များ

၁၃။ အစည်းအဝေးအဖွဲ့ဝင်များ

၁၄။ အစည်းအဝေးအဖွဲ့ဝင်များ

၁၅။ အစည်းအဝေးအဖွဲ့ဝင်များ

၂၇၀၀၂၂၅၅၅၅၅၅၅၅၅၅ (စာရေးသားနှင့် စာရေးဆရာ)

ကျေးဇူးတင်အောင် ပေးအပ်ပေးရန်အတွက်
ကျေးဇူးတင်အောင် ပေးအပ်ပေးရန်အတွက်
ကျေးဇူးတင်အောင် ပေးအပ်ပေးရန်အတွက်

အကျိုးအမြတ်အတွက် - ပေးအပ်ပေးရန်အတွက်

စာရေးဆရာအဖြစ်အရ - ကျား = ၃၀ ယောက် မိန်းမ = ၁၅ ယောက်
မ = ၃၀ ယောက်

အစီအစဉ် (၁) ပေးအပ်ပေးရန်အတွက်
(၂) ကျားနှင့် မိန်းမတို့၏ အကျိုးအမြတ်အတွက်
(၃) ကျားနှင့် မိန်းမတို့၏ အကျိုးအမြတ်အတွက်
(၄) ကျားနှင့် မိန်းမတို့၏ အကျိုးအမြတ်အတွက်
(၅) ကျားနှင့် မိန်းမတို့၏ အကျိုးအမြတ်အတွက်

အစီအစဉ် (၂) အကျိုးအမြတ်အတွက်
သက်သေအကျိုးအမြတ်အတွက် - ကျား ၃၀ ယောက်၊ မိန်းမ ၁၅ ယောက်
သက်သေအကျိုးအမြတ်အတွက် - ကျား ၃၀ ယောက်၊ မိန်းမ ၁၅ ယောက်
သက်သေအကျိုးအမြတ်အတွက် - ကျား ၃၀ ယောက်၊ မိန်းမ ၁၅ ယောက်
သက်သေအကျိုးအမြတ်အတွက် - ကျား ၃၀ ယောက်၊ မိန်းမ ၁၅ ယောက်
သက်သေအကျိုးအမြတ်အတွက် - ကျား ၃၀ ယောက်၊ မိန်းမ ၁၅ ယောက်
သက်သေအကျိုးအမြတ်အတွက် - ကျား ၃၀ ယောက်၊ မိန်းမ ၁၅ ယောက်
သက်သေအကျိုးအမြတ်အတွက် - ကျား ၃၀ ယောက်၊ မိန်းမ ၁၅ ယောက်
သက်သေအကျိုးအမြတ်အတွက် - ကျား ၃၀ ယောက်၊ မိန်းမ ၁၅ ယောက်
သက်သေအကျိုးအမြတ်အတွက် - ကျား ၃၀ ယောက်၊ မိန်းမ ၁၅ ယောက်
သက်သေအကျိုးအမြတ်အတွက် - ကျား ၃၀ ယောက်၊ မိန်းမ ၁၅ ယောက်

စာအုပ်: ကိုင်း ကိုမျိုး ကောင်းကျောတွင် စာမျိုး: ဟိ: ဝတ္ထု: ကိုလည်းကောင်း
စောကျော့စိမ်း: ကျော့ကိုဦး: မောင်မောင်အား: ပြန်လည် အတည်ပြုပြီး
စေရန်အကြံပြုအပ်မိ: ဟိ: ဤ ဗွင်ကျော့စွမ်းဦး: မျိုးကောင်းတို့ကို ကာယကံ
ရှင်များနှင့် ပေး: ဤလူထု၏ သဘောတူညီမှုဖြင့် အတည်ပြုခဲ့ပါသည်
ကျန်သောကော်မတီဝင်များမှာ မြောက်: ဂဲ: မှု: ဝတ်လမ်းဂရု: ကိုင်းနှင့်
မြတ်ကြောင်း: အတည်ပြုခဲ့ပါသည်။ အဆိုတော် (ဧ) အကျကော်မတီဝင်
များ: ဟိ: စာပေ ဗိသုဒ္ဓိစွမ်းစွမ်းချယ်ခြင်းနှင့် ပေး: ဤ: စာပေကား: ကို
မျိုး: ဟိ: အား: မှု: မြောက်: သည်-

မှတ်တမ်း: တစ်ခု
ဒေါ်ခင်ခင်ကောင်

၁၄။ ကဏ္ဍအလိုက်ဖွံ့ဖြိုးရေးဦးစားပေးလုပ်ငန်းများ

နောက်ဆက်တွဲ(၄) မြားနားသောအပိုင်းများအတွက် ဦးစားပေးဖွံ့ဖြိုးရေးလုပ်ငန်းစဉ် အနစ်ရှင်
 မူရင်းသည်အား VPSIC တွင်ထားရှိရပါမည်၊ အခြားဌာနများနှင့် ညှိနှိုင်းရန်အတွက် ဝိတ္တအား TPIC သို့ရှိရပါမည်၊ MIS data အနေဖြင့် သွင်းရန် မလိုအပ်ပါ။

	အဆင့်	လုပ်ငန်း	မည်သူဦးစားပေးလဲ	ကျေးဇူးတင်တာဝန်ခံသူ (သို့) အုပ်စု	ပြင်ဆင်မှုစဉ်တွင် ထောက်ခံမှု မလဲ
အခြေခံအထောက်အပံ့	၁	ပြာချင်းဆက်လျှောက်စာမိ ၁၆၊ ၁၆၊ ၁၆	<input checked="" type="checkbox"/> မ <input type="checkbox"/> ကျား	ကျေးဇူးတင်တာဝန်ခံသူ ၃၈၈၅	
	၂	ကျွမ်းကျင်မှု တံတားဆောက်လုပ်ခြင်း	<input checked="" type="checkbox"/> မ <input type="checkbox"/> ကျား	ကျေးဇူးတင်တာဝန်ခံသူ ၃၈၈၅	
	၃	ကောက်စိုက်ရေးအဖွဲ့အစည်း ဖွဲ့စည်းခြင်း	<input checked="" type="checkbox"/> မ <input type="checkbox"/> ကျား	ကျေးဇူးတင်တာဝန်ခံသူ ၃၈၈၅	
	၄	ပြာထွင်းကြိုတင်စာမိ ၁၆၊ ၁၆၊ ၁၆	<input checked="" type="checkbox"/> မ <input type="checkbox"/> ကျား	ကျေးဇူးတင်တာဝန်ခံသူ ၃၈၈၅	
	၅		<input type="checkbox"/> မ <input type="checkbox"/> ကျား		
အထောက်အပံ့အကူအညီ	၁		<input type="checkbox"/> မ <input type="checkbox"/> ကျား		
	၂		<input type="checkbox"/> မ <input type="checkbox"/> ကျား		
	၃		<input type="checkbox"/> မ <input type="checkbox"/> ကျား		
	၄		<input type="checkbox"/> မ <input type="checkbox"/> ကျား		
	၅		<input type="checkbox"/> မ <input type="checkbox"/> ကျား		
ကျန်းမာရေးနှင့် အာဟာရ	၁		<input type="checkbox"/> မ <input type="checkbox"/> ကျား		
	၂		<input type="checkbox"/> မ <input type="checkbox"/> ကျား		
	၃		<input type="checkbox"/> မ <input type="checkbox"/> ကျား		
	၄		<input type="checkbox"/> မ <input type="checkbox"/> ကျား		
	၅		<input type="checkbox"/> မ <input type="checkbox"/> ကျား		
ပညာရေး	၁	အားကျွမ်းကျင်ရေးအဖွဲ့ ဖွဲ့စည်းခြင်း	<input checked="" type="checkbox"/> မ <input type="checkbox"/> ကျား	ကျေးဇူးတင်တာဝန်ခံသူ ၃၈၈၅	
	၂		<input type="checkbox"/> မ <input type="checkbox"/> ကျား		
	၃		<input type="checkbox"/> မ <input type="checkbox"/> ကျား		

	၄		<input type="checkbox"/> ဝ <input type="checkbox"/> ကျား		
	၅		<input type="checkbox"/> ဝ <input type="checkbox"/> ကျား		
အခြား	၀	မောင်ကျွန်းတည် အောက်ခြေ	<input type="checkbox"/> ဝ <input checked="" type="checkbox"/> ကျား	ကျေးရွာအောက် ဥက္ကဋ္ဌ	
	၂		<input type="checkbox"/> ဝ <input type="checkbox"/> ကျား		
	၃		<input type="checkbox"/> ဝ <input type="checkbox"/> ကျား		
	၄		<input type="checkbox"/> ဝ <input type="checkbox"/> ကျား		
	၅		<input type="checkbox"/> ဝ <input type="checkbox"/> ကျား		
	၆		<input type="checkbox"/> ဝ <input type="checkbox"/> ကျား		

ကျေးရွာ စေတနာ ဝန်ထမ်း ၊ ကျေးရွာ / အုပ်စု စီ/ ထောက်

ကော်မတီဝင် အချက်အလက်များ

ကျေးရွာအုပ်စု

ကျေးရွာ	ကော်မတီအမည်	အမည်	စုန်းနံပါတ်
ဒီဂျယ်ချောင်း	စေတနာဝန်ထမ်း	ဒေါ်ဖိုးဝတ္ထု	၀၇-၃၆၅၈၇၅၅၁
"	စေတနာဝန်ထမ်း	ဦးမောင်မောင်	၀၇-၄၀၇၇၈၄၀၂၄
"	ကျေးရွာ စီ/ထောက်ကော်မတီ	ဦးစာအောင်	၀၇-၄၅၇၆၈၆၅၅၀
"	ကျေးရွာ စီ/ထောက် ကော်မတီ	ဒေါ်ခိုင်ခိုင်	၀၇-၄၂၄၄၄၄၄၄၄
"	ဝယ်ယူရေးဆပ်ကော်မတီ	ဦးစိုးစိုး	၀၇-၄၅၅၄၅၅၅၅
"	ဝယ်ယူရေးဆပ်ကော်မတီ	ဒေါ်နီနီ	၀၇-၄၅၅၅၅၅၅၅
"	ဝယ်ယူရေးဆပ်ကော်မတီ	-	-
"	လည်ပတ်ဖြည့် ယိန်းသိမ်းခြင်း ဆပ်ကော်မတီ	ဒေါ်ခိုင်ခိုင်	၀၇-၄၅၅၅၅၅၅၅
"	လည်ပတ်ဖြည့် ယိန်းသိမ်းခြင်း ဆပ်ကော်မတီ	ဦးမောင်မောင်	၀၇-၃၅၄၅၅၅၅၅
"	လည်ပတ်ဖြည့် ယိန်းသိမ်းခြင်း ဆပ်ကော်မတီ	-	-
"	ကျေးရွာဘဏ္ဍာရေး စာရေး	ဦးစိုးစိုး	၀၇-၄၀၇၆၆၆၆၆
"	စောင့်ကြည့်ကြီးကြပ်ရေး ဆပ်ကော်မတီ	ဒေါ်ဝါဝါ	၀၇-၄၅၆၇၀၆၇၆
"	စောင့်ကြည့်ကြီးကြပ်ရေး ဆပ်ကော်မတီ	ဦးမောင်မောင်	၀၇-၄၀၅၆၇၀၆၇
"	စောင့်ကြည့်ကြီးကြပ်ရေး ဆပ်ကော်မတီ	-	-
"	ဝေဖန်အကြံပြုကိုယ်စားလှယ်	ဦးအောင်	၀၇-၄၅၆၇၆၇၆၇
"	ဝေဖန်အကြံပြုကိုယ်စားလှယ်	ဒေါ်စန်းစန်း	-

ပုံစံ - ၈ - ၁ ကျေးရွာအခြေခံအချက်အလက်များ (Form PC 1)

လမ်းညွှန်ချက်၊ ကျေးရွာတစ်ရွာသို့ ပထမဆုံးပိတ်ဆက်ရရှိသည့်နေရာ၊ ရေကန်အစားအပေးစနစ်၊ လူထုစည်းရုံးရေးပျံ့နှံ့မှုသည် ကျေးရွာခေါင်းဆောင်များအား ကျေးရွာအချက်အလက်များကို မေတ္တာရပ်ခံ၍ တောင်းခံရသည်။ ဤအချက်အလက်များကို စီမံကိန်းပိတ်ဆက်အစည်းဝေးပတ်ပတ်တိုင် တောင်းခံရမည်။ စီမံကိန်းပိတ်ဆက်အစည်းဝေးတွင် လူထုစည်းရုံးရေးပျံ့နှံ့မှုသည် ဤအချက်အလက်များအား စစ်ဆေးပြီး မှန်ကန်အောင်ပြုလုပ်ရမည်။ ဤအချက်အလက်များသည် လူထုစည်းရုံးရေးပျံ့နှံ့မှု သတင်းအချက်အလက်ထဲသို့ Tablets မှ တဆင့် ဖြည့်သွင်းရမည်။		
ကျေးရွာခေါင်းဆောင် အမည် မန်း ပန်း ၆ အား	ကျေးရွာခေါင်းဆောင်၏ ဖုန်းနံပါတ် ၀၅-၄၂၄၂၈၅၂၈၇	လူထုစည်းရုံးရေးပျံ့နှံ့မှုအမည် ဒေါ်အေးအေး (၆၂)
ပြည်နယ်တိုင်းဒေသကြီး ဧရာဝတီ	ဦးနယ်	ကျေးရွာအုပ်စု ဧရာဝတီ
		ကျေးရွာ ဒဂုန်

စာ၊ လူဦးရေ

လူမျိုးစု	အိမ်ထောင်စုအရေအတွက်	ကိုးကွယ်သည့်ဘာသာ	အိမ်ထောင်စုအရေအတွက်
လူမျိုးစု (၁) မြန်မာ	118	ဘာသာ(၁) ဗုဒ္ဓ	101
လူမျိုးစု (၂) မြန်မာ	5	ဘာသာ(၂) အစ္စလာမ်	22
လူမျိုးစု (၃)		ဘာသာ(၃)	
လူမျိုးစုစရာ		ဘာသာစရာ	
အခြား			
အရေအတွက်			
မသန်စွမ်းသူများ	6		
သက်ကြီးရွယ်အိုများ (၆၅ နှစ် နှင့် အထက်)	14		

[Type text]

စစ်သားရောင်	
-------------	--

	အမျိုးသား(အရေအတွက်)	အမျိုးသမီး(အရေအတွက်)	စုစုပေါင်းအရေအတွက်
လူဦးရေ	301	269	570
လူမျိုးစု (၁)-ကရင်	291	260	551
လူမျိုးစု (၂)-ဗမာ	10	9	19
လူမျိုးစု (၃)-----			
အခြား			
အိမ်ထောင်ဦးစီး	118	5	123

(ခ)အခြေခံအဆောက်အအုံ အသုံးအဆောင်များ

စာသင်ကျောင်း	အမှတ် ခြံမပါ	ကျွန်းဟရေ	အမှတ်ပြု စင်မပါ	တာသာရေအဆောက် အအုံများ	အမှတ် ခြံမပါ
အထက်တန်းကျောင်း	<input type="checkbox"/>	ဆေးရုံ	<input type="checkbox"/>	ဝေတီ	<input type="checkbox"/>
အလယ်တန်းကျောင်း	<input type="checkbox"/>	ကျွန်းဟရေဌာန	<input type="checkbox"/>	ဘုန်းကြီးကျောင်း	<input type="checkbox"/>
မူလတန်းကျောင်း	<input type="checkbox"/>	ကျွန်းဟရေဌာနခွဲ	<input type="checkbox"/>	ဟိန္ဒူဘုရားကျောင်း	<input type="checkbox"/>
မုဏ္ဍိကျောင်း	<input type="checkbox"/>	ဆေးပေးခန်း	<input type="checkbox"/>	ရေယာန်ကျောင်း	10
အခြား	1	အခြား	<input type="checkbox"/>	ဗလီ	<input type="checkbox"/>
မုဏ္ဍိကျောင်း				အခြား	<input type="checkbox"/>
မှတ်ချက်		မှတ်ချက်		မှတ်ချက်	

(ဂ) ကျွမ်းကျင်သူများမှတ်တမ်း (ကျေးရွာတွင်နေထိုင်သော သို့မဟုတ် တခြားရွာမှလာရောက်သော ကျွမ်းကျင်သူများ)

(၁) စာသင်ကျောင်း			(၂) ကျန်းမာရေး			(၃) လက်မှုပညာ		
	ရွာတွင်နေထိုင်သူ	အခြားရွာမှလာသူ		ရွာတွင်နေထိုင်သူ	အခြားရွာမှလာသူ		ရွာတွင်နေထိုင်သူ	အခြားရွာမှလာသူ
မှလတန်းပြဆရာ/မ	<input type="checkbox"/>	<input checked="" type="checkbox"/>	ဆရာဝန်	<input type="checkbox"/>	<input type="checkbox"/>	လက်သမား	<input checked="" type="checkbox"/>	<input type="checkbox"/>
အထက်တန်းပြဆရာ/မ	<input type="checkbox"/>	<input type="checkbox"/>	လက်ထောက်ကျန်းမာရေးမှူး	<input type="checkbox"/>	<input type="checkbox"/>	ခန်းမ	<input type="checkbox"/>	<input type="checkbox"/>
အလယ်တန်းပြဆရာ/မ	<input type="checkbox"/>	<input checked="" type="checkbox"/>	အမျိုးသမီးကျန်းမာရေးဆရာမ	<input type="checkbox"/>	<input type="checkbox"/>	လှုပ်စစ်ကျွမ်းကျင်ပညာသမား	<input type="checkbox"/>	<input type="checkbox"/>
မူကြံဆရာ/မ	<input type="checkbox"/>	<input type="checkbox"/>	သားဖွားဆရာမ	<input type="checkbox"/>	<input type="checkbox"/>	ချော်ကွယ်သူ	<input type="checkbox"/>	<input type="checkbox"/>
အခြား	<input type="checkbox"/>	<input type="checkbox"/>	ပြည်သူ့ကျန်းမာရေးလုပ်သား	<input type="checkbox"/>	<input type="checkbox"/>	စက်ပြင်ဆရာ	<input checked="" type="checkbox"/>	<input type="checkbox"/>
မှတ်ချက်			မှတ်ချက်			မှတ်ချက်		

(ဃ) ကျေးရွာသို့ ရောက်ရှိနိုင်သည့် လမ်းအခြေအနေ / ကျေးရွာတစ်ရွာသည် ၎င်း၏ ကျေးရွာအုပ်စုနှင့် ဆက်သွယ်ထားသော လမ်းအခြေအနေ (အောက်ပါစာတိုစဉ်ပါ)

ကျောက်ကြမ်းလမ်း ကတ္တရာလမ်း ကွန်ကရစ်လမ်း မော်တော်ဆိုင်ကယ်လမ်း
 ကျောက်စင်းလမ်း မြေသားလမ်း လူသွားလမ်း အခြား မရှိပါ

(င) ကျေးရွာဖွံ့ဖြိုးမှုစီမံချက်

ပိုင်းမီ

(၁) လူထုထုတ်ပြန်စီမံကိန်းမစတင်မီ ဤကျေးရွာတွင် ကျေးရွာဖွံ့ဖြိုးမှု စီမံချက်ရှိခဲ့ပါသလား? ရှိပါသည်/မရှိပါ/မသိ

(၂) ရှိခဲ့ပါလျှင် ဤစီမံချက်ကို မည်သည့် ခုနှစ်တွင် ပြင်ဆင်ခဲ့ပါသနည်း? နှစ် / မသိ

(၃) ဤစီမံချက်ကို မြို့နယ်မှ အတည်ပြုခဲ့ပါသလား? ပြုခဲ့ပါသည်/မပြုခဲ့ပါ/မသိ

(၈) ဝေဖန်အကူအပေး

(၀) ဤကုမ္ပဏီ၏ပထမဆုံးဝေဖန်အကူအပေးအစီအစဉ်အရ ဝေဖန်အကူအပေးပေးရမည့်အခါ ဝေဖန်အကူအပေးပေးရမည့်အခါ

(၂) ဤကုမ္ပဏီမှ ဝေဖန်အကူအပေးပေးရမည့်အခါ ဝေဖန်အကူအပေးပေးရမည့်အခါ

ပြောက်ခွေ့ ရာသီတွင်ကြာရက် ၄၆ ရက် အထိ ဝေဖန်အကူအပေးပေးရမည့်အခါ ဝေဖန်အကူအပေးပေးရမည့်အခါ

အခြား မရှိပါ

ပိုရာသီတွင်ကြာရက် ၃၀ ရက် အထိ ဝေဖန်အကူအပေးပေးရမည့်အခါ ဝေဖန်အကူအပေးပေးရမည့်အခါ

အခြား မရှိပါ

(ဆ) ဝတ်ခန်းကိုင်ဆိုင်ရာသဘာဝအခြေအနေအထား

ဤကုမ္ပဏီတွင် ဝေဖန်အကူအပေးပေးရမည့်အခါ ဝေဖန်အကူအပေးပေးရမည့်အခါ

ဝေဖန်အကူအပေးပေးရမည့်အခါ ဝေဖန်အကူအပေးပေးရမည့်အခါ

(ဇ) ကုမ္ပဏီတွင် ခွဲစည်းထားသော အဖွဲ့အစည်းများ

လူထုပတ်ဝန်းကျင်ထိခိုက်မှုမရှိစေရန် ဤကုမ္ပဏီတွင် ကုမ္ပဏီအဖွဲ့အစည်းများ အဖွဲ့အစည်းများ (၂) ခု ခွဲစည်းထားသော အဖွဲ့အစည်းများ ခွဲစည်းထားသည့် အဖွဲ့အစည်းများ ခွဲစည်းထားသော အဖွဲ့အစည်းများ

(၀) မရှိပါ

(၂) မရှိပါ

(ဈ) အထွေထွေအုပ်ချုပ်ရေး ဦးစီးဌာန (GAD) မှ ဖတ်တမ်းတင်ထားခြင်း

ဤကုမ္ပဏီသည် အထွေထွေအုပ်ချုပ်ရေး ဦးစီးဌာန (GAD) မှ ဖတ်တမ်းတင်ထားမှု ခွင့်ပြုထားသည်

ဝေဖန်အကူအပေးပေးရမည့်အခါ ဝေဖန်အကူအပေးပေးရမည့်အခါ

ကုမ္ပဏီအဖွဲ့အစည်း

အမည် မရှိပါ

လက်မှတ် ၂၀၂၃ ခုနှစ် ၉.၉.၂၀၂၃

လူထုပတ်ဝန်းကျင်ထိခိုက်မှုမရှိစေရန်

အမည် မရှိပါ

လက်မှတ် ၂၀၂၃ ခုနှစ် ၉.၉.၂၀၂၃

ပုံစံ - ၀၂ - စီမံကိန်းစာတမ်းအမျိုးအစား (PC 2)

လမ်းညွှန်ခြင်း ကော့ရှာအုပ်စုအတွက် ဘဏ်အသုံးပြုစာတမ်း		လက်ထောက်နည်းပညာအဖွဲ့အစည်း စီမံကိန်းစာတမ်းအတွက် ဘဏ်အသုံးပြုစာတမ်း	
စီမံကိန်းအမျိုးအစားအရပ်ရပ်အတွက် အမည် - ဒေါ်အေးအေးအေး / ဒေါ်အေးအေးအေး			
မူရင်း ၂၃.၇.၂၄	စီမံကိန်းအမျိုးအစားအရပ်ရပ် <input type="checkbox"/> စီမံကိန်း(၁) <input type="checkbox"/> စီမံကိန်း(၂) <input type="checkbox"/> စီမံကိန်း(၃) <input type="checkbox"/> စီမံကိန်း(၄)		
ပြင်ဆင်/တိုင်း ရောဂါ	မြို့နယ် ဗဟော	ကော့ရှာအုပ်စု ကျေးရွာအုပ်စု	ကော့ရှာ ဒဂပင်ကျေးရွာ

စီမံကိန်းအမျိုးအစား	မူရင်း		အစည်းအဝေးတွင် တက်ရောက်သူအရေအတွက်					
	စတင်သည့် မူရင်း	ပြင်ဆင်သည့် မူရင်း	အမျိုးသား အရေအတွက်	အမျိုးသမီး အရေအတွက်	အိမ်ထောင် ရအရေအတွက်	လူမျိုးစုတိုင်းရေ အရေအတွက်နှင့် လူမျိုးစုအမည်	အိမ်ထောင် ရမည့်	အိမ်ထောင် ရ %
၀။ ကော့ရှာစီမံကိန်း စီမံဆက်အစည်းအဝေး	၂၃.၇.၂၄	၂၃.၇.၂၄	၃၇	၄၅	၇၀	ကျေးရွာ - ၇၀	၁၂၅	
၂။ ကော့ရှာအုပ်စု ဗဟော စီမံကိန်းအစည်းအဝေး	၂၅.၇.၂၄	၂၅.၇.၂၄	၈၁	၄၂	၇၃	ကျေးရွာ - ၇၃	၁၂၅	
၃။ ကော့ရှာအုပ်စု လုပ်ငန်းဆောင်ရွက်ရမည့်အစည်းအဝေး						၂		
၄။ မြို့နယ်အဆင့်စီမံကိန်းအစည်းအဝေးနှင့် အကောင်အထည်ဖော်ရေး ကော်မတီ၏ စီမံကိန်း သုံးသပ်မှုအစည်းအဝေး			မလို	မလို	မလို	မလို		

[Type text]

ပုံစံ - ၀-၃ ကျေးရွာခွဲ ငြိမ်းရေး ဦးစီးဌာနအောက်အောက် (Form PC 3)

လက်ညှိုးမှတ်၊ အဆင့်(၃)ကျေးရွာခွဲမှတ်ချက်အရည်အဝေးများအရသာအရ ကျေးရွာလုပ်ကိန်း အထောက်အကူပြု
 ကော်မတီသည် လူထုစည်းရုံးရေးများအကူအညီဖြင့် ဤပုံစံကိုဖြည့်စွဲအောင် ဖြည့်သွင်းရမည်။

လူထုစည်းရုံးရေးများ/ရန်ထမ်း အမည် <u>ဒေါ်စန်းစန်း</u>			
နေ့စွဲ <u>25.9.19</u>	ဝက်ဝန်းအား အမှတ်ဖြစ်ပါ (V) <input type="checkbox"/> ဝက်ဝန်း(၁) <input type="checkbox"/> ဝက်ဝန်း(၂) <input type="checkbox"/> ဝက်ဝန်း(၃) <input type="checkbox"/> ဝက်ဝန်း(၄)		
ပြည်နယ်/တိုင်း <u>ဧရာဝတီ</u>	ဦးနယ် <u>ယုတ</u>	ကျေးရွာအုပ်စု <u>ကျေးရွာစိုက်</u>	ကျေးရွာ <u>အရှင်အောင်</u>

က။ အဝက်အမဲအတားအဆီးများအားထွေးစနစ်ဖြင့် - ယခုလက်ရှိအခြေအနေတွင်ဤကျေးရွာခွဲ ငြိမ်းရေးကော်မတီအတွက်
 အဓိကအဝက်အမဲအတားအဆီးများသည် မည်သည့်များဖြစ်ပါသနည်း။ (အမျိုးသား/သမီး အနည်းဆုံးအဝက်အမဲ ၅ ဝက်ခေါ်ပြုပါ။)

အုပ်စုခွဲ၊ ဝေးစနစ်များမှ ထင်ပြုသော အဝက်အမဲအတားအဆီးများ	
ဖျားတွင်းလမ်း၊ ဝက်ကောင်၊ ၁၀၀၆၊ ၅၈၀၊ ၆၇၀၊ ကျွန်း၊ ၁၅၀၊ ၇၀၀၆ နာဂတ်နပ်စ်ပါး	<input type="checkbox"/> ကျား၊ <input type="checkbox"/> ဇာကျား + မ
ကျွန်း၊ ၅၀၀၆၊ ၅၀၀၆၊ ၅၀၀၆၊ ၅၀၀၆၊ ၅၀၀၆၊ ဝက် နာဂတ် နာဂတ် ၅၀၀၆	<input type="checkbox"/> ကျား၊ <input type="checkbox"/> ဇာကျား + မ
ကျွန်း၊ ၅၀၀၆၊ ၅၀၀၆၊ ၅၀၀၆၊ ၅၀၀၆၊ ၅၀၀၆၊ ကျွန်း၊ ၅၀၀၆၊ ၅၀၀၆၊ ၅၀၀၆၊ ၅၀၀၆၊ ၅၀၀၆	<input type="checkbox"/> ကျား၊ <input type="checkbox"/> ဇာကျား + မ
ကျွန်း၊ ၅၀၀၆၊ ၅၀၀၆၊ ၅၀၀၆၊ ၅၀၀၆၊ ၅၀၀၆၊ ကျွန်း၊ ၅၀၀၆၊ ၅၀၀၆၊ ၅၀၀၆၊ ၅၀၀၆၊ ၅၀၀၆	<input type="checkbox"/> ကျား၊ <input type="checkbox"/> ဇာကျား + မ
ကျွန်း၊ ၅၀၀၆၊ ၅၀၀၆၊ ၅၀၀၆၊ ၅၀၀၆၊ ၅၀၀၆၊ ကျွန်း၊ ၅၀၀၆၊ ၅၀၀၆၊ ၅၀၀၆၊ ၅၀၀၆၊ ၅၀၀၆	<input type="checkbox"/> ကျား၊ <input type="checkbox"/> ဇာကျား + မ

ခ။ မျှော်မှန်းခြင်း- မောင်လာမည့် (၅) နှစ် အတွင်း ကျေးရွာခွဲ ငြိမ်းရေး မျှော်မှန်းလျာထားချက်များအား ထင်ပြုပါ။

အုပ်စုခွဲ၊ ဝေးစနစ်များမှ ထင်ပြုသော အဝက်အမဲအတားအဆီးများ	
ကျွန်း၊ ၅၀၀၆၊ ၅၀၀၆၊ ၅၀၀၆၊ ၅၀၀၆၊ ၅၀၀၆၊ ကျွန်း၊ ၅၀၀၆၊ ၅၀၀၆၊ ၅၀၀၆၊ ၅၀၀၆၊ ၅၀၀၆	<input type="checkbox"/> ကျား၊ <input type="checkbox"/> ဇာကျား + မ
ကျွန်း၊ ၅၀၀၆၊ ၅၀၀၆၊ ၅၀၀၆၊ ၅၀၀၆၊ ၅၀၀၆၊ ကျွန်း၊ ၅၀၀၆၊ ၅၀၀၆၊ ၅၀၀၆၊ ၅၀၀၆၊ ၅၀၀၆	<input type="checkbox"/> ကျား၊ <input type="checkbox"/> ဇာကျား + မ
ကျွန်း၊ ၅၀၀၆၊ ၅၀၀၆၊ ၅၀၀၆၊ ၅၀၀၆၊ ၅၀၀၆၊ ကျွန်း၊ ၅၀၀၆၊ ၅၀၀၆၊ ၅၀၀၆၊ ၅၀၀၆၊ ၅၀၀၆	<input type="checkbox"/> ကျား၊ <input type="checkbox"/> ဇာကျား + မ
ကျွန်း၊ ၅၀၀၆၊ ၅၀၀၆၊ ၅၀၀၆၊ ၅၀၀၆၊ ၅၀၀၆၊ ကျွန်း၊ ၅၀၀၆၊ ၅၀၀၆၊ ၅၀၀၆၊ ၅၀၀၆၊ ၅၀၀၆	<input type="checkbox"/> ကျား၊ <input type="checkbox"/> ဇာကျား + မ
ကျွန်း၊ ၅၀၀၆၊ ၅၀၀၆၊ ၅၀၀၆၊ ၅၀၀၆၊ ၅၀၀၆၊ ကျွန်း၊ ၅၀၀၆၊ ၅၀၀၆၊ ၅၀၀၆၊ ၅၀၀၆၊ ၅၀၀၆	<input type="checkbox"/> ကျား၊ <input type="checkbox"/> ဇာကျား + မ

စာအုပ်အမျိုးအစား: ဂန္ထဝင်အတ္ထုပ္ပတ္တိစာအုပ်၊ စာအုပ်အမျိုးအစား

စာအုပ်အမျိုးအစား " 23.9.2014

အမျိုးအစား " 11.00

စာအုပ်အမျိုးအစား " ဗမာ့လူမျိုးစား ဂုဏ်ထူးဆောင် ဝိသေသ

အမျိုးအစားအမျိုးအစား " ပထမအကြိမ်နှစ်စာအုပ်အမျိုးအစား

စာအုပ်အမျိုးအစားအမျိုးအစား: အမျိုးအစား: 2 27 စာအုပ်: (70)

မ 2 43

အစီအစဉ် (1) စာအုပ်အမျိုးအစား: စာအုပ်အမျိုးအစားအမျိုးအစား: ဝိသေသ

အမျိုးအစား:

(2) အစီအစဉ်အမျိုးအစား: ဂုဏ်ထူးဆောင်အမျိုးအစား: ဝိသေသ

(3) စာအုပ်အမျိုးအစား: စာအုပ်အမျိုးအစား: ပထမအကြိမ်နှစ်စာအုပ်အမျိုးအစား: ဝိသေသ

အမျိုးအစား: ဝိသေသ

(4) စာအုပ်အမျိုးအစား: စာအုပ်အမျိုးအစား: ဝိသေသ

(5) စာအုပ်အမျိုးအစား: စာအုပ်အမျိုးအစား: ဝိသေသ

(6) စာအုပ်အမျိုးအစား: စာအုပ်အမျိုးအစား: ဝိသေသ (PRR)

အမျိုးအစား: ဝိသေသ

(7) စာအုပ်အမျိုးအစား: စာအုပ်အမျိုးအစား: ဝိသေသ

အစီအစဉ် (1) ဂုဏ်ထူးဆောင် ဝိသေသ အမျိုးအစား: ဝိသေသ

အမျိုးအစား: ဝိသေသ

အမျိုးအစား: ဝိသေသ

အမျိုးအစား: ဝိသေသ

အမျိုးအစား: ဝိသေသ

အမျိုးအစား: ဝိသေသ

အမျိုးအစား: ဝိသေသ

အစီအစဉ် (၄) လေးစာတို့ စစ်ဆေး ပာဝင် ဝတ္တရားကို ဆရာမတို့
ကေးကေးကြည့် ဖြစ်၊ နားပြောလျက် သည်- အစီအစဉ် (၄) အရ စေတနာ
စစ်ဆေး ကို ဗဟိုအောင်ဆောင်ဖွဲ့ ကို ဦးစွာ ဗုဒ္ဓေ ချယ် ပါသည်။
အစီအစဉ် (၄) ကို လျှောက် ကလေး ပါဝင်သော လျှောက်ဆောင် စစ်ခင်း
(PRA) အား ပြန်လည် သုံးသပ် ထုတ်ဖော်ခင်းကို ဆရာမတို့ကေးကေး
ကြည့် ဖြစ်၊ နားပြောလျက် သည်- ဆိုရှယ်လစ် ဂျပန် စာတမ်းကို
ထုတ်ဖော် လေး ပါသည်။

၂၄
ဗုဒ္ဓတော် စာတင်သူ
ကိုယ်တိုင် စာတင်

တက္ကသိုလ် ဦးစားပေးလုပ်ငန်းချုပ်ကိုင်သူ ဦးဂျော့စ်

တက္ကသိုလ်	ဦးစားပေးအမည်	လုပ်ငန်းအမျိုးအစား	အဆိုပြုသူ(အဖွဲ့/ဌာန/ရပ်)			မှန်	ထောက်ပံ့ပေးသည့်အဖွဲ့အစည်း (အဖွဲ့အစည်း)	မှတ်ချက်
			ကဏ္ဍ	မ	ကဏ္ဍ + မ			
ဒီဂရီ/ဘွဲ့/ဘွဲ့ရရှိသူ/အထောက်အကူပြုသူ (အဖွဲ့အစည်း)	၀	၆၇၀၀၀၀၀၀၀၀၀၀၀၀			✓			
	၂	၆၇၀၀၀၀၀၀၀၀၀၀၀၀			✓			
	၃							
	၄							
	၅							
ဒီဂရီ/ဘွဲ့/ဘွဲ့ရရှိသူ/အထောက်အကူပြုသူ (အဖွဲ့အစည်း)	၀	၆၇၀၀၀၀၀၀၀၀၀၀၀၀			✓			
	၂	၆၇၀၀၀၀၀၀၀၀၀၀၀၀			✓			
	၃							
	၄							
	၅							
ဒီဂရီ/ဘွဲ့/ဘွဲ့ရရှိသူ/အထောက်အကူပြုသူ (အဖွဲ့အစည်း)	၀	၆၇၀၀၀၀၀၀၀၀၀၀၀၀			✓			
	၂							
	၃							
	၄							
	၅							
ဒီဂရီ/ဘွဲ့/ဘွဲ့ရရှိသူ/အထောက်အကူပြုသူ (အဖွဲ့အစည်း)	၀							
	၂							
	၃							
	၄							
	၅							
ဒီဂရီ/ဘွဲ့/ဘွဲ့ရရှိသူ/အထောက်အကူပြုသူ (အဖွဲ့အစည်း)	၀							
	၂							
	၃							
	၄							
	၅							