

ပြည်ထောင်စုသမ္မတမြန်မာနိုင်ငံတော်အစိုးရ
စိုက်ပျိုးရေး၊ မွေးမြူရေးနှင့်ဆည်မြောင်းဝန်ကြီးဌာန
ကျေးလက်ဒေသဖွံ့ဖြိုးတိုးတက်ရေးဦးစီးဌာန
လွိုင်ကော်-ရှားတောမြို့နယ်



လူထုဗဟိုပြုစီမံကိန်း

National Community Driven Development Project



ကျေးရွာဖွံ့ဖြိုးရေးအစီအစဉ် (၂၀၁၉-၂၀၂၀)

Village Development Plan(VDP)

လွိုင်ကော်မြို့နယ်၊ပန်ကန်းကျေးရွာအုပ်စု၊ ဒေါ်ဆန်းဘွန်းကျေးရွာ

မာတိကာ

အကြောင်းအရာ

စာမျက်နှာ

| | |
|---|----|
| ၁။ မြို့နယ်ပြင်မြေပုံ | ၃ |
| ၂။ အုပ်စုမြေပုံ | ၄ |
| ၃။ အုပ်စုတွင်ပါဝင်သောကျေးရွာများစာရင်း | ၅ |
| ၄။ ကျေးရွာသမိုင်းကြောင်း(ကျေးရွာအခြေခံအချက်အလက်များ) | ၆ |
| ၅။ လူထုပူးပေါင်းပါဝင်သော လူမှုဆန်းစစ်ခြင်းနှင့်အကဲဖြတ်ခြင်းလုပ်ငန်းစဉ် (PSA/PRA) အကျဉ်းချုပ်ဇယား | ၇ |
| ၆။ လူမှုရေး နှင့် အရင်းအမြစ်ပြင်မြေပုံ | ၈ |
| ၇။ လူမှုရေး နှင့် အရင်းအမြစ်ပြင်မြေပုံသုံးသပ်ချက် | ၉ |
| ၈။ ဥစ္စာနေကြွယ်ဝမှုအဆင့် သတ်မှတ်ချက်ပြပုံ | ၁၀ |
| ၉။ ဥစ္စာနေကြွယ်ဝမှုအဆင့်သတ်မှတ်ချက်ဇယားသုံးသပ်ချက် | ၁၁ |
| ၁၀။ ရာသီခွင်ပြဇယား | ၁၂ |
| ၁၁။ ရာသီခွင်ပြဇယားသုံးသပ်ချက် | ၁၃ |
| ၁၂။ အရင်းအမြစ် အသုံးပြုမှုနှင့်ထိန်းချုပ်မှု | ၁၄ |
| ၁၃။ အရင်းအမြစ် အသုံးပြုမှုနှင့်ထိန်းချုပ်မှု သုံးသပ်ချက် | ၁၆ |
| ၁၄။ ပင့်ကူအိမ်ပြပုံ (ကျား၊မ) | ၁၇ |
| ၁၅။ ပင့်ကူအိမ်သုံးသပ်ချက် (ကျား၊မ) | ၁၈ |
| ၁၆။ အဖွဲ့အစည်းချိတ်ဆက်မှုပြပုံ | ၁၉ |
| ၁၇။ အဖွဲ့အစည်းချိတ်ဆက်မှုပြပုံသုံးသပ်ချက် | ၂၀ |
| ၁၈။ ကော်မတီဝင်များစာရင်း | ၂၁ |
| ၁၉။ ကျေးရွာအချက်အလက်များ (ပုံစံ-၁) | ၂၃ |
| ၂၀။ စီမံကိန်းအချိန်ဇယား (ပုံစံ-၂) | ၂၆ |
| ၂၁။ ကျေးရွာဖွံ့ဖြိုးရေးဦးစားပေးအစီအစဉ် (ပုံစံ-၃) | ၂၈ |
| ၂၂။ အစည်းအဝေးမှတ်တမ်းများ | ၃၆ |
| ၂၃။ ကဏ္ဍအလိုက်ဦးစားပေးဖွံ့ဖြိုးရေးလုပ်ငန်းစဉ်များ | ၃၇ |
| ၂၄။ ဦးစားပေးလုပ်ငန်းများရွေးချယ်ခြင်းဇယား | ၃၉ |
| ၂၅။ ကျေးရွာဖွံ့ဖြိုးရေးအစီအစဉ်ဆောင်ရွက်မှုမှတ်တမ်းခါတ်ပုံများ | ၄၀ |

ရခိုင်ကောင်မြို့နယ်

N

စတေး - သလက်မ = ၄၀၀၀



မန်တန်းကျေးရွာအုပ်စုမြေပုံ



တလားပြည်နယ်
 လွိုင်တော်မြို့
 မန်တန်းကျေးရွာအုပ်စု
 ကွင်းအညွှန်းမြေမြေပုံ
 စတေး ၁၀၀၀၀ = ၄ မိုင်

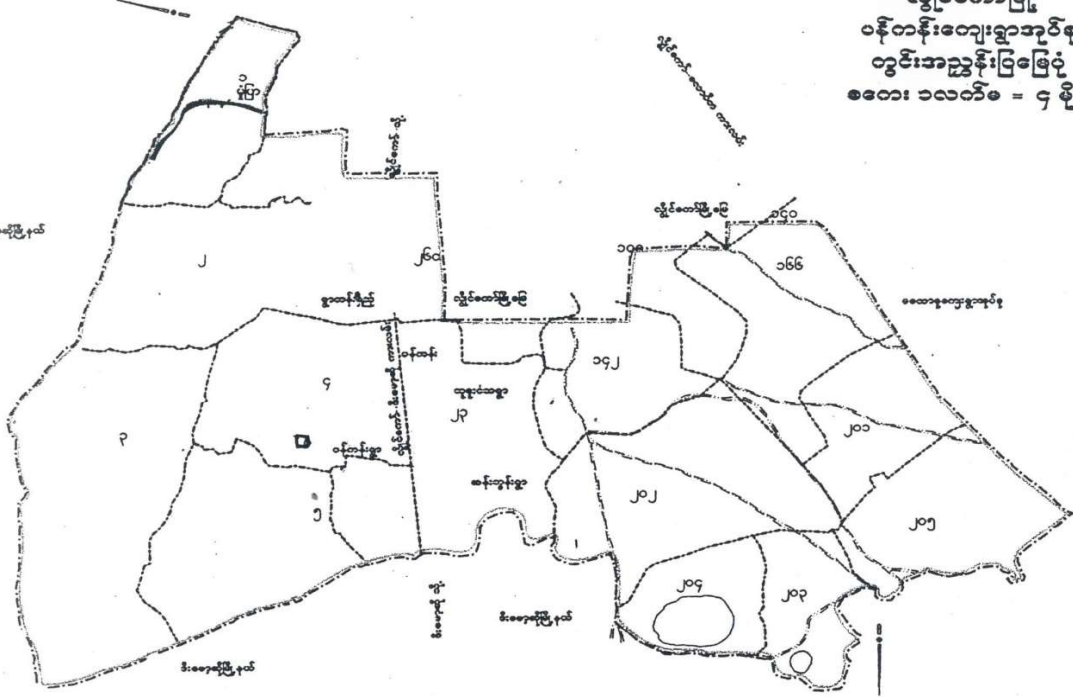

- ရည်ညွှန်းချက်
- မြို့နယ်နိမိတ် - - - - -
- ကွင်းနယ်နိမိတ် - - - - -
- လမ်း - - - - -
- အုပ်စုနယ်နိမိတ် - - - - -
- ချောင်း/မြောင်း - - - - -
- ပုဂံကန်: ၁၈၂၅၇၅၇၅ - □
- ဂ: ၆၆၄၄ ၇

ကျေးရွာအုပ်စုတွင် ပါဝင်သော ကျေးရွာများစာရင်း

| စဉ် | ကျေးရွာအုပ်စုအမည် | ကျေးရွာအမည် | မှတ်ချက် |
|-----|-------------------|---------------|----------|
| ၁။ | ပန်ကန်း | ရွာတန်းရှည် | |
| ၂။ | | မုံပြာ | |
| ၃။ | | ပန်ကန်း | |
| ၄။ | | ထူဒုံသ | |
| ၅။ | | စိုက်ကွင်း(၃) | |
| ၆။ | | ဒေါ်ဆန်းဘွန်း | |

လူထုဗဟိုပြုစီမံကိန်းမှ လူထုပူးပေါင်းပါဝင်သောနည်းဖြင့် စတုတ္ထနှစ်စီမံကိန်း မိတ်ဆက်အစည်းအဝေး

(၂၀၁၉-၂၀၂၀)ခုနှစ်

ကျေးရွာအုပ်စုအမည် -ပန်ကန်း

ကျေးရွာအမည် - ဒေါ်ဆန်းဘွန်း

ရက်စွဲ ၂၃.၉.၂၀၁၉

၁။ ကျေးရွာသမိုင်းကြောင်း

ဒေါ်ဆန်းဘွန်းကျေးရွာကို ၁၉၈၂ ခုနှစ်တွင် စတင်တည်ထောင်ခဲ့ပါသည်။ ကျေးရွာတည်စတင် သုံးဆောင် အမည်ပေးခေါ်ဆိုခဲ့ပြီး အိမ်ခြေ(၂၄)အိမ်ဖြင့် စတင်တည်ထောင်ခဲ့ပါသည်။ ရွာသုံးဆောင်အမည်ဖြင့် တည်ထောင်ခဲ့ သော်လည်း (၃)နှစ်ကြာသောအချိန်အတွင်း လူမှုရေးစီးပွားရေးအခက်အခဲအမျိုးမျိုး နှင့် ရင်ဆိုင်ကြုံ တွေ့ခဲ့ရသောကြောင့် တစ်ကြောင်း ၁၉၈၄ခုနှစ်၊ မေလတွင်လည်း မီး မီးဘေးအန္တရာယ်နှင့်ရင်ဆိုင်ကြုံ တွေ့ခဲ့ရခြင်းက တစ်ကြောင်း စသော အကြောင်းအရင်း များကြောင့် ၁၉၈၅ခုနှစ်၊ဖေဖော်ဝါရီလတွင်ယခု လက်ရှိနေထိုင်သော နေရာသို့ ပြောင်းရွှေ့နေထိုင်ရန် အတွက်ပန်ကန်းကျေးရွာရှိရပ်မိရပ်ဖများအား လည်း ကောင်း၊ ထူဒုင်သကျေးရွာ ရပ်မိရပ်ဖများအားလည်းကောင်း မေးမြန်းပြီး အကူအ ညီရယူခဲ့ပါသည်။ ၎င်းကောင်းကျေးရွာ များ များ၏ရပ်မိရပ် ဖလူကြီးများ နှုတ်မိန့်သဘောတူခွင့်ပြုချက် ရသဖြ င့် ၁၉၈၅ခုနှစ်၊ ဖေဖော်ဝါရီလအတွင်း မှာ မှာပင်ယခုနေ ထိုင်သောရွာလေးသို့ ပြောင်းရွှေ့နေထိုင်ခဲ့ပါသည်။ စတင်ပြောင်းရွှေ့ချိန်တွင် အိမ်ခြေ(၁၇)အိမ်ခန့် သာပြောင်း ရွှေ့နေထိုင်ခဲ့ပြီးအချို့မှာမိမိတို့ နေထိုင် နေရာဟောင်းတွင် ဆက်လက် နေထိုင်ခဲ့ပါသည်။ ယခင်ရွာတည် ထောင်ခဲ့သောနေရာဟောင်းမှာယခုနေထိုင်သော ရွာနှင့်(၆)ဖာလုံခန့် ကွာဝေးပါသည်။ ရွာရှိနေအိမ်များပြောင်း ရွှေ့နေသည့်အချိန်တွင် ပန်ကန်းကျေးရွာနှင့် ထူဒုင်သကျေးရွာမှ တာဝန်ရှိ ပုဂ္ဂိုလ်ရပ်မိရပ်ဖများနှင့် ရွာသူရွာသား များကနေအိမ်ကိုလှည်းဘီးဖြင့်လာရောက်ရွှေ့ ပြောင်းကူညီပေးခဲ့ပါသည်။ ယခု တည်နေရာတွင် ပြောင်းရွှေ့နေထိုင်သည့်အချိန်တွင် ယခင်ကရွာသုံးဆောင် ဟုခေါ်တွင်သည်မှ တဖန်ပြန်လည်ပြီး ဒုန်းဘန်းဘွန်း ကျေးရွာဟု အမည်ပေးခေါ်တွင်ခဲ့ပါသည်။ ဒုန်းဘန်းဘွန်း ဟုအမည် ပေးခေါ်တွင်ခဲ့သည်မှာ ညသန်းခေါင် အချိန်ဆင်ဖြူတော်ဖမ်းမိသည်ဟု အိပ်မက်ခြင်းဖြစ်ပါသည်။ ထိုအိပ်မက်သည်ရွာစတင်ရန် ခွင့်ပြုဦးဆောင်သော ဦးမာန်ကိုနန်းနှင့် သက်ဆိုင်ပါတော့သည်။ ၎င်းအဖိုး အိပ်မက်ခြင်းနှင့် ရွာစတ ည်ရန်ခွင့်ပြု ဦးဆောင်သော ဦးမာန်ကို နန်းနှင့်သက်ဆိုင်သောကြောင့် ယခင်ရွာ သုံးဆောင်ဟု အမည်ခေါ်တွင်သည်မှ တဖန်ဒုန်းဘန်းဘွန်း ကျေးရွာဟု အမည်ပေးခဲ့ပါသည်။ ၁၉၉၂ခုနှစ် ဒီဇင်ဘာလ၊ နယ်(၆)မိုင်ကျေးရွာအုပ်စု၊ ဒေါ်ဆိုအိကျေးရွာ မှစာသင်ကျောင်း ရလာပြီး ဒုန်းဘန်းဘွန်းသည် တစ်ဖန်ဒေါ်ဆန်းဘွန်းကျေးရွာဟုအမည်တည်ခဲ့ပြီး သက်ဆိုင်ရာ လူကြီး များကလည်း ဒေါ်ဆန်းဘွန်း ကျေးရွာ ဟုအမည်ပေါ်လွင်သိရှိစေခဲ့ပါသည်။

ဒေါ်ဆန်းဘွန်းစတင်တည်ခဲ့သူမှာဦးခရိုင်းဖြစ်ပါသည်။ရွာမစတင်မီကြက်သားထုပ်ဖြင့်လည်းကောင်း၊ ကယန်း ရိုးရာ အ စားအစာဖြင့်လည်းကောင်းတည်ခင်းဧည့်ခံခဲ့ကြပါသည်။ ဒေါ်ဆန်းဘွန်းကျေးရွာကို၁၉၈၃ ခုနှစ်တွင်တံခွန် တိုင်စတင် စိုက်ထူခဲ့ပါသည်။ ယခင်ကျေးရွာသည်တံခွန်တိုင်ရိုးရာကို အားလုံး ယုံကြည်ကိုး ကွယ်နေ ထိုင်ခဲ့ကြ ပါသည်။ ယခုအချိန်တွင် အယူဝါဒကွဲလွဲသည့် ကိုးကွယ်မှုများရှိသော်လည်း တချိန်က ကိုးကွယ် ယုံကြည်ခဲ့သော တံခွန်တိုင် ရိုးရာဘာသာကို တစ်ရွာလုံးနှစ်စဉ်နှစ်တိုင်း ဝိုင်းဝန်းပြုလုပ်နေကြ သည်ကို အင်မတန်ဂုဏ်ယူဝမ်းမြောက်မိ ပါကြောင်းမှတ်တမ်းတင်ထားရှိပါသည်။

လူထုပူးပေါင်းပါဝင်သောလူမှုဆန်းစစ်ခြင်းနှင့်အကဲဖြတ်ခြင်း လုပ်ငန်းစဉ် (PSA/PRA) အကျဉ်းချုပ်ဇယား

| စဉ် | အကြောင်းအရာ | ရက်စွဲ | ဦးတည်အုပ်စု | တက်ရောက်သူ | | | အဓိကဆွေးနွေးချက်များ |
|-----|--|-----------|---|------------|----|--------|--|
| | | | | ကျား | မ | ပေါင်း | |
| ၁ | လူမှုရေးအရင်းအမြစ် ပြမြေပုံ (social Map/ Resource Map) | ၂၃.၉.၂၀၁၉ | ရပ်မိရပ်ဖ ကော်မတီဝင်များ | ၂၄ | ၄၂ | ၆၆ | အိမ်အမျိုးအစားများ၊ အခြေခံ အဆောက်အဦများ၊ လမ်းပန်း ဆက်သွယ်ရေးအခြေအနေ၊ လယ်ယာမြေမြစ်ချောင်း၊ ရေတွင်းရေကန်သစ်တောများ |
| ၂ | ဥစ္စာနေကြွယ်ဝမှု အဆင့်သတ်မှတ်ချက် (Wealth Ranking) | ၂၃.၉.၂၀၁၉ | ချမ်းသာ၊ အလယ်အလတ်၊ နွမ်းပါးအုပ်စု | ၂၄ | ၄၂ | ၆၆ | ကျေးရွာလူမှုစီးပွားအုပ်စုများ၊ ခွဲခြားသတ်မှတ်နိုင်ရေးအတွက် အခြေခံစံနှုန်းများသတ်မှတ်ခြင်း၊ ကျေးရွာသားများနှင့်အများသဘောတူခွဲခြားသတ်မှတ်ခြင်း |
| ၃ | ပိုင်ဆိုင်မှုသုံးသပ်ခြင်း | ၂၃.၉.၂၀၁၉ | ကော်မတီဝင်၊ အမျိုးသမီး၊ အမျိုးသားများ | ၂၄ | ၄၂ | ၆၆ | အမျိုးသမီးနှင့် အမျိုးသားများ ပု ပိုင်ဆိုင်ပြီး ထိန်းချုပ်ထားသည့် သည့် ပိုင်ဆိုင်မှု(သို့) အရင်းအမြစ် များကို သံ သုံးသပ်ခြင်း |
| ၄ | ရာသီခွင်ပြကွန်ဒီနီ Seasonal Calendar | ၂၃.၉.၂၀၁၉ | ကော်မတီဝင်၊ အမျိုးသမီး၊ အမျိုးသားများ | ၂၄ | ၄၂ | ၆၆ | ရာသီဥတု၊ စိုက်ပျိုးသီးနှံများ၊ လယ်ယာလုပ်ငန်းများ၊ ဝင်ငွေထွက်ငွေ၊ မွေးမြူ ရေးလုပ်ငန်းများ၊ |
| ၅ | ပင့်ကူအိမ်ကွန်ယက် (Spider Web) | ၂၃.၉.၂၀၁၉ | အမျိုးသား၊ အမျိုးသမီးများ | ၂၄ | ၄၂ | ၆၆ | အမျိုးသား၊ အမျိုးသမီးများ တန်းတူအခွင့်အရေးရရှိမှုနှင့်မရ မရရှိသည့်အကြောင်း အ အရင်းများ |
| ၆ | အဖွဲ့အစည်းချိတ်ဆ ဆက်ပုံ (Venn Diagram) | ၂၃.၉.၂၀၁၉ | ကျေးရွာလူမှုဖွံ့ဖြိုးရေးအဖွဲ့အုပ်ချုပ်ရေး အဖွဲ့၊ ကျေးရွာ စီထောက်အဖွဲ့ | ၂၄ | ၄၂ | ၆၆ | ကျေးရွာတွင်ရှိအဖွဲ့အစည်းများ နှင့်ဖွံ့ဖြိုးရေးလုပ်ငန်းအတွက် ချိ ချိတ်ဆက်ဆောင်ရွက် လုပ်ကိုင်မှု |

ကျေးရွာ၏ လူမှုရေးအရင်းအမြစ်ပြမြေပုံ ရေးဆွဲခြင်း

မြို့နယ် - လွိုင်ကော် ကျေးရွာအုပ်စု - ပန်ကန်း ကျေးရွာ - ဒေါဆန်းဘွန်း ရက်စွဲ ၂၃.၉.၂၀၁၉



ပါဝင်ဆွေးနွေးသူ -
ကျား - ၂၄ ဦး
မ - ၄၂ ဦး

မှတ်တမ်းတင်သူ
အမည် - ဦးဌေးရယ်
ရာထူး - လူထုစည်းရုံးရေးမှူး

ကျေးရွာအရင်းအမြစ်ပြုပြင်ဆွေးနွေးသုံးသပ်ချက်

ဒီမောဆိုမြို့နယ်မှလွိုင်ကော်မြို့သို့ လာလျှင် လွိုင်ကော်မြို့အဝင် ပန်ကန်းဂိတ်၏ လက်ယာဘက်ခြမ်းတွင် သာယာစွာ တည်ရှိနေသော ဒေါဆန်းဘွန်းကျေးရွာလေးတွင်လူဦးရေစုစုပေါင်း(၆၄၈)ဦးခန့် ရှိကာ ကယန်းလူမျိုး အများဆုံး နေထိုင်ပါသည်။ ၎င်းကောင်းရွာလေးတွင်က ယန်းလူမျိုးများအပြင် အခြား တိုင်းရင်းသားများဖြစ်သော ပရဲကယော၊ မနော၊ ကရင်နှင့် ဗမာလူမျိုးများလည်းမှီတင်းနေထိုင်ကြပြီး ဗုဒ္ဓ နှင့်တံခွန်တိုင်အများဆုံးကိုးကွယ်ကာ ခရစ်ယာန်ကိုးကွယ်မှုလည်း အနည်းငယ်ရှိသည်။

ကျေးရွာအတွင်းတွင် ဘုန်းကြီးကျောင်း၊ sisterကျောင်း၊ တံခွန်တိုင်ဝိုင်းနှင့် ကိုယ်ထူကိုယ်ထမှုကြိုကျောင်း တစ်ကျောင်းအပြင် ၁၉၉၂ခုနှစ်မှ စတင်တည်ထောင်ခဲ့သော အခြေခံပညာမူတန်းကျောင်းတစ်ကျောင်း ကလေး တစ်ကျောင်း စသောအခြေခံအဆောက်အအုံများတည်ရှိပါသည်။ ထိုကျောင်းကလေးအား ယခင်နှစ် တွင်လူထု ဗဟိုပြုစီမံကိန်းမှ တာဝန်ယူပြီးစာသင်ခန်းတစ်ခန်းတိုးချဲ့ပေးခဲ့ပြီးဖြစ်သော်လည်း ထပ်မံ၍လိုအပ် ချက်အဖြစ်တည် ရှိနေဆဲဖြစ်ကာ ပထမတန်းကျောင်းသားကျောင်းသူလေးများနှင့် ဒုတိယတန်းကျောင်းသား ကျောင်းသူကလေး များ အတူတကွစုပြီး ဆရာန ရာနှင့် ဆရာမများနားနေခန်းလည်း လိုအပ်နေဆဲဖြစ်ပါသည်။ ကျောင်းသားကျောင်းသူဦးရေ စုစုပေါင်း (၉၀)ခန့် တက်ရောက်ပညာသင်ကြား နေသောထိုကျောင်းလေးသည် ဒေါဆန်းဘွန်းကျေးရွာ၏ ဂုဏ်ယူဖွယ် ပြုယုဒ်တစ်ခုဖြစ်ပါတော့သည်။

ဒေါဆန်းဘွန်းကျေးရွာလေးသည်လွိုင်ကော်မြို့နယ်၏

အစွန်တွင်တည်ရှိနေသော်လည်း ကျေးလက် စီမံကိန်း မှတည်ဆောက်ပေးခဲ့သော အဓိကလမ်းမကြီးတစ်လမ်းသာကောင်းမွန်ဆဲဖြစ်ပြီး ရွာတွင်းလမ်း များသည် မြေသားလမ်းများ ဖြစ်သောကြောင့် မိုးရာသီသို့ ရောက်သောအချိန်တွင် ၎င်းလမ်းသွယ်များတွင် နေထိုင်သူတိုင်း အခက်အခဲရောက်ကြရပါသည်။ ထို့အပြင် ၂၀၁၇ခုနှစ်တွင် ကျေးရွာရံပုံငွေဖြင့် စုပေါင်းတည် ဆောက်ထားသော လူငယ်ရိပ်သာသည်ယခင်နှစ်ကလူထုဗဟိုပြုစီမံကိန်းမှ လုံခြုံမှုရှိစေရန် ခြံစည်းရိုးပြု လုပ်ပေးခဲ့ပါသည်။ ထို့အပြင် ကျောင်သူ/ သားများလုံခြုံစွာ ပညာသင်ကြား ပေးနိုင်ရန်အတွက် ကျောင်းခြံစည်း ရိုး ရိုးကိုလည်းပြုလုပ်ပေးခဲ့ပါသည်။ ကျေးရွာတွင်းဖြတ်သန်းစီးဆင်းသော မြစ်ချောင်း မရှိသဖြင့် သောက်သုံး ရေအခက်အခဲအတွက် အဝီစိတွင်းများ တူးပြီးဖြေရှင်းကြရပါသည်။ မိုးရာသီတွင် သောက်သုံး ရေလုံ လောက်မှုရှိသော်လည်း ဆောင်းရာသီ နှောင်းပိုင်းနှင့်နွေရာသီတို့တွင် ရေဝယ်ယူသုံးစွဲ ကြရခြင်းရေမ ခန်းသောအဝီစိတွင်းများတွင် သွားရောက်ခပ်ယူ သုံးစွဲရခြင်းစသော အခက်အခဲများ ရှိပါသည်။

ဥစ္စာနေအဆင့် ခွဲခြားမှု စံနှုန်းပုံစံ

မြို့နယ် - လွိုင်ကော် ကျေးရွာအုပ်စု - ပန်ကန်း ကျေးရွာ - ဒေါဆန်းဘွန်း ရက်စွဲ - ၂၃.၉.၂၀၁၉

| အမျိုးအစား | သတ်မှတ်ချက်/ညွှန်းကိန်းများ | အိမ်ထောင်စု အရေအတွက် | ရာခိုင်နှုန်း |
|-----------------------|--|----------------------|---------------|
| ချမ်းသာ | တိုက်အိမ်၊ ကား၊ ထော်လဂျီ၊ ဆိုင်ကယ်၊ ထွန်စက်၊ လယ်(၅) ဧက၊ စပါး(၂)လုံး၊ လက်ယက်ကန်းစင်ရို၊ ကုန်စုံဆိုင်၊ ကြက်/ ဝက်စီးပွား ဖြစ်မွေးမြူ၊ အုတ်ရိုက်စက်၊ ယာ(၆)ဧက၊ တစ်နှစ်ဝင် ငွေကျပ် (၄၀)သိန်း နှင့် အထက်ပိုင်ဆိုင်ပါသည်။ | ၁၈ | ၁၅% |
| အလယ်အလတ် | ဆိုင်ကယ်၊ ပျဉ်ထောင်သွပ်မိုးအိမ်၊ လက်ယက်ကန်းစက်၊ လယ်(၂)ဧက၊ ပြောင်းစိုက်၊ ထောလာဂျီ၊ စပါး(၂)အချို့ရှိ၊ ကြက်/ဝက် တစ်နိုင် တစ်ပိုင်မွေးမြူ၊ ကိုင်ရှည်စက်၊ ယာ(၂) ဧက တစ်နှစ်ဝင်ငွေ ကျပ်(၁၀)သိန်းနှင့် အထက်ပိုင်ဆိုင်ပါ သည်။ | ၆၄ | ၅၂% |
| ဆင်းရဲ/နွမ်းပါး | ဝါးထရုံ၊ ပျဉ်ထောင်အိမ်၊ လယ်ပိုင်မရှိ၊ လက်လုပ်လက်စား၊ တစ်နှစ်တစ်တောင်ငွေလုံလောက်မှုမရှိပါ။ ချေးငွေသုံးယူပြီး တောင်ယာလုပ်ငန်း၊ မွေးမြူရေးလုပ်ငန်း အချို့လုပ်ကိုင် ကြသည်။ စက်ဘီး/ ဆိုင်ကယ်ပိုင်ဆိုင်ကြသည်။ | ၄၀ | ၃၃% |
| စုစုပေါင်းအိမ်ထောင်စု | | ၁၂၂ | ၁၀၀% |

ပါဝင်ဆွေးနွေးသူ -
ကျား - ၂၄ ဦး
မ - ၄၂ ဦး

မှတ်တမ်းတင်သူ
အမည် - ဦးဌေးရယ်
ရာထူး - လူထုစည်းရုံးရေးမှူး

ဥစ္စာနေ ကြွယ်ဝမှု ဆွေးနွေးသုံးသပ်ချက်

လူဦးရေစုစုပေါင်း (၆၀၅) ဦးခန့် နေထိုင်ကျက်စား၍အိမ်ခြေစုစုပေါင်း (၁၂၂)အိမ်ခန့် ရှိသော ဒေါဆန်းဘွန်း ရွာရွာလေးသည် တောင်ယာလုပ်ခြင်း ယက်ကန်းယက်ခြင်းနှင့် ကြေးသွန်းခြင်းစသော လုပ်ငန်းများကို အဓိကထားလုပ်ကိုင် စားသောက်ကြပါသည်။ပထမအဆင့်သတ်မှတ်ချက်ဖြစ်သော ချမ်းသာအဆင့်တွင် အိမ်ခြေ (၁၈)သာရှိပြီး ၎င်းတို့၏ အဓိက စီးပွားရေးများမှာ အုတ်ရိုက်ခြင်း၊လယ်ယာလုပ်ခြင်း၊ ကားမောင်းခြင်း၊ ဂိုက်ကျူရှင်သင်ကြားပေးခြင်း ၊ ဈေးဆိုင်ကြီး ဖွင့်ခြင်း တို့ဖြင့် ဖြစ်ပါသည်။ ထိုသူတို့၏ ပိုင်ဆိုင်မှုများမှာ-လယ်(၁၂)နှင့် အထက် ပိုင်ဆိုင်ခြင်း၊ အထက်ဆိုင်ခြင်း၊ တိုက်ခံ၊ သွပ်မိုး၊ အိမ်များ ဆောက်လုပ်နေထိုင်ခြင်း၊ ကား၊ ဆိုင်ကယ်၊ယက်ကန်းစင်များ ပိုင်ဆိုင်ခြင်းနှင့် ဈေးဆိုင်ကြီးများ ဖွင့်ခြင်းစသည်တို့ဖြစ်ပါသည်။ ၎င်းတို့၏တစ်နှစ်တာ ဝင်ငွေမှာ (၅၀)သိန်းနှင့် အထက်ရရှိ၍ စားနပ်ရိက္ခာများ တစ်နှစ် ပတ်လုံး လုံလောက်စွာရရှိပါသည်။

ဒုတိယအဆင့်သတ်မှတ်ချက်ဖြစ်သော အလယ်အလတ်အဆင့်တွင် အိမ်ခြေ (၆၄) အိမ်ခန့်ရှိပြီး၎င်းတို့၏ အဓိက စီးပွားရေးများမှာ-လယ်ယာလုပ်ခြင်း၊ လယ်စာရင်းဌားခြင်းနှင့် တစ်ပိုင်တစ်နိုင်မွေးမြူရေးလုပ်ငန်းများ လုပ်ကိုင်ခြင်း တို့ဖြစ်ပါသည်။ ထိုသူများ၏ပိုင်ဆိုင်မှုများမှာ တိုက်ပု(သို့) ပျဉ်ထောင်ကာ၊သွပ်မိုး၊လယ်ယာမြေ (၂)ဧကနှင့် အထက် ပိုင်ဆိုင်ခြင်း၊ ဆိုင်ကယ်၊ စက်ဘီးနှင့်ယက်ကန်းစင်များပိုင်ဆိုင်ခြင်းနှင့် ရိုးရာပစ္စည်းများ ဖွင့်လှစ်ရောင်းချနိုင်ခြင်း တို့ဖြစ်ပါသည်။ ၎င်းတို့၏တစ်နှစ်တာပျမ်းမျှဝင်ငွေများမှာ (၃၀)သိန်းနှင့် အထက်ရှိ ၍ စားနပ်ရိက္ခာများမှာတစ်နှစ်ပတ်လုံး လုံလောက်စွာရရှိပါသည်။

တတိယအဆင့်သတ်မှတ်ချက်ဖြစ်သော ဆင်းရဲအဆင့်တွင်အိမ်ခြေ(၄၀)ခန့်ရှိပြီး ၎င်းတို့သည်လက်လုပ် လက်စားများဖြစ်ခြင်း၊ကျပန်းလုပ်ကိုင်ရခြင်းနှင့်ကြွေးမီများရှိနေခြင်းကြောင့်ဖြစ်သည်။ ထိုသူတို့တွင်ကိုယ် ပိုင်အိမ် သာမရှိခြင်း၊ ရှိလျှင်လည်းပျဉ်ထောင်၊ထရီကာသွပ်မိုး၊အိမ်များသာတည်ဆောက် နေထိုင်နိုင်ခြင်း၊ အချို့တွင် ဘိုးဘွားပိုင်လယ်ယာမြေအနည်းငယ်ရှိသော်လည်း စိုက်ပျိုးရန်အရင်းနှီးလုံလောက်မှုမရှိခြင်း၊ မိသားစုတိုးပွားရခြင်း အကြောင်းအရင်းများကြောင့် ဆင်းရဲခြင်းဖြစ်ပါသည်။၎င်းတို့၏ တစ်နှစ်တာ ဝင်ငွေ များမှာ- (၁၀)နှင့်အထက် သာရ ရှိ၍ စားနပ်ရိက္ခာများမှာ တစ်နှစ်ပတ်လုံးအတွက် လုံလောက်စွာမရရှိပါ။ အချုပ်အားဖြင့်တင်ပြလိုသည်မှာ ချမ်းသာအဆင့်တွင်စီးပွားရေးအဆင်ပြေမှုများရှိသော်လည်း အလယ်လတ် အဆင့် နှင့် ဆင်းရဲအဆင့်တွင်မူ ကိုယ်ပိုင်လယ်ယာမရှိခြင်း၊ ကိုယ်ပိုင်အိမ်ခြေမရှိခြင်း၊ မိသားစု တိုးပွားရခြင်း၊ လက်လုပ်လက်စားများဖြစ်ခြင်းနှင့် ကျပန်းလုပ်ကိုင်ရခြင်း စသောအကြောင်းရင်းများ ကြောင့်ကြွေးမီနှင့် အခ အခက် အခဲများရင်ဆိုင်နေရကြောင်း ဆန်းစစ်မိပါသည်။

ရသီဒွင်ပြကွဒိန်

| အကြောင်းအရာ | ပိတ် | မ | က | ခ | ဂ | ဃ | င | စ | ဆ | ဇ | ဈ | ည |
|----------------------|------------------------|-------------|------------|-----------------|------------|------------|-------------------------|--------------|----------------|-----------------|-------------|-------------|
| ရသီဒွင် | | | | | | | | | | | | |
| စိုက်ပျိုးရေး | | ပေးခြင်း | ပေးခြင်း | ပေးခြင်း | ပေးခြင်း | ပေးခြင်း | ပေးခြင်း | ပေးခြင်း | ပေးခြင်း | ပေးခြင်း | ပေးခြင်း | ပေးခြင်း |
| ဝင်ငွေ / ထွက်ငွေ | *** တံဆိပ် | *** *** | *** *** | *** *** | *** *** | *** *** | *** *** | *** *** | *** *** | *** *** | *** *** | *** *** |
| ကျန်းမာရေး | <u>ဝမ်းပျက်ဝမ်းရွာ</u> | | | <u>နှာစေး</u> | | | <u>၅ကဖျား၊ ၂၇၂ ရော့</u> | | | <u>လွှဲရော့</u> | | |
| ပွဲလမ်းသဘင် | <u>သင်္ကြန်</u> | | | <u>ဝါဆို</u> | | | <u>ဆီမီး</u> | <u>ကဆိန်</u> | <u>၁၅၅ ခတ်</u> | <u>၅၅၀</u> | | |
| ဆောက်သုံးရေ၊ ငါးဖျား | <u>နီ</u> | <u>ရော့</u> | | <u>သင်္ကြန်</u> | | | <u>ထွန်းမိုး</u> | <u>ရေအိ</u> | <u>ရေအိ</u> | <u>ရေအိ</u> | <u>ရေအိ</u> | <u>ရေအိ</u> |
| အစားအစာ ဖုလုံ ဖျား | <u>ဖုလုံ</u> | | | | | | | | <u>ဖုလုံ</u> | | | |

ပိတ်ဆွေးနွေးသူ -

ကျား - ၂၄ ဦး

မ - ၄၂ ဦး

မှတ်တမ်းတင်သူ

အမည် - ဦးဌေးရယ်

ရာထူး - လူထုစည်းရုံးရေးမှူး

ရာသီခွင်ပြက္ခဒိန်ဆွေးနွေးသုံးသပ်ခြင်း

မြန်မာပြက္ခဒိန်၏ ပထမအစဖြစ်သောတန်ခူးလတွင် မဟာသင်္ကြန်ခါသမယ ဆိုသောပွဲတော်ကို ဖြတ်သန်းရသည်နှင့် အညီဝင်ငွေထက်ထွက်ငွေပို၍ များနေသည်မှာဧကန်ပင်ဖြစ်ပါသည်။ စားနပ်ရိက္ခာဖူလုံစွာ ရရှိသော်လည်း နွေရာသီ၏ အပူဒဏ်ကြောင့်ရေတွင်းများတွင်ရေခမ်းကာ ရေရှားပါးမှုနှင့် ရင်ဆိုင်ကြုံတွေ့ရ ပါသည်။ ထိုအပြင်ရာသီအကူး ပြောင်း ကြောင့်ဝမ်းပျက်ဝမ်းလျှောရောဂါကိုလည်း ခံစားကြရပါသည်။

ကဆုန်လတွင်မူပျိုးကြီခြင်းလုပ်ငန်းများကို စတင်လုပ်ကိုင်၍အခြားသီးနှံများဖြစ်သော ပြောင်းဖူး၊ကောက် ပဲစင်းငုံ စသောသီးနှံများကိုရာသီအလိုက်စိုက်ပျိုးကြပါသည်။ လယ်ထဲတွင်ပျိုးကြီသကဲ့သို့ အိမ်တွင်လည်းပဲသီး၊ ဖရုံသီး စသော ဟင်းသီး ဟင်းရွက်များကို စားသုံးရန်စိုက်ပျိုးကြသည်။

နယုန်လကုန်ပိုင်းနှင့် ဝါဆိုလအစတွင်မူ ကောက်စိုက်ခြင်းလုပ်ငန်းကိုစတင်၍ လယ်ထဲတွင်သာ ပျော်မြူးစွာ ကုန်ဆုံးရသောအချိန်များဖြစ်ပါသည်။ ရာသီအကူးအပြောင်းတွင်ခံစားရတတ်သောရောဂါများ ကိုအသိဉာဏ်နည်းပါးသော တိုင်းရင်းသားများခံစားရသည်မှာ အမှန်ပင်ဖြစ်ပါသည်။

ထို့ကြောင့် အအေးမိခြင်း၊ နှာစေးခြင်း၊ ဌက်ဖျားဖြစ်ခြင်းနှင့် တုပ်ကွေး ရောဂါများကို ခံစားရတတ်ပါသည်။ မိုးရာသီဖြစ်သည်နှင့် အညီ ရေလုံစွာရရှိသော်လည်း စိုက်ပျိုးရေး လုပ်ငန်းများအတွက်ရင်းနှီးမြုပ်နှံမှုအတွက် ဝင်ငွေထက်ထွက်ငွေ ပိုနေ သည်မှာ တော်သလင်းလကုန်အထိဖြစ်ပါသည်။

မီးထွန်းပွဲတော်ကျင်းပရာသီတင်းကျွတ်အခါသမယသို့ရောက်ရှိသောအခါတွင် ပင်ပန်းခက်ခဲသော ရာသီများ၏ အသီးအပွင့်ကိုစတင်အကျိုးခံစားရပြီဖြစ်ပါသည်။

ထွက်သွားသောထွက်ငွေများကို အသွင်ပြောင်း၍ ဝင်ငွေများ စတင်ဝင်ရာ လဆိုလျှင်လည်း မှားမည်မထင်ပေ။ ထိုအပြင်ရေလုံလောက်စွာရရှိမှု၊စား နပ်ရိက္ခာဖူလုံမှု များသည် လုပ်အား ၏စွမ်းအားများ သာဖြစ်ပါတော့သည်။

ကထိန်ခင်းရာသီဖြစ်တော့ တန်ဆောင်မုန်းလမှစတင်၍ ခရစ္စမတ်ပွဲတော်ကိုဖြတ်သန်းလျက် တပို့တွဲ လကုန် အထိဝင်ငွေအများဆုံးရရှိရာလများသာဖြစ်ပါတော့သည်။

သို့သော်လည်း တပို့တွဲလမှစတင်၍တန်ခူးလ ရောက်သည် ထိသောက်သုံးရေရှားပါးမှုကို ခံစားရ၍ရေဝယ်သုံးရခြင်း၊ သူများအိမ်အထိသွားရောက်ရေခပ်ရသော ဒုက္ခကို ခံစားကြ ရပါ တော့သည်။

အရင်းအမြစ်သုံးစွဲမှုပြဇယား

| ကျား | မ | ကျား/မ |
|--------------|--------------|------------------|
| မြက်ရိတ်စက် | ယက္ကန်း | ဆိုင်ကယ် |
| ကိုင်းရှည် | အပ်ချုပ်စက် | ကား |
| ဘောလုံးကွင်း | ကုန်စုံဆိုင် | စာသင်ကျောင်း |
| ထွန်စက် | | ဘုန်းကြီးကျောင်း |
| နွားလှည်း | | တံခွန်တိုင် |
| | | လယ်/ယာ |
| | | လူငယ်ရိပ်သာ |

ပါဝင်ဆွေးနွေးသူ -
 ကျား - ၂၄ ဦး
 မ - ၄၂ ဦး

မှတ်တမ်းတင်သူ
 အမည် - ဦးဌေးရယ်
 ရာထူး - လူထုစည်းရုံးရေးမှူး

အရင်းအမြစ်ထိန်းချုပ်မှုပုံစံပြဇယား

| ကျား | မ | ကျား/မ |
|--------------|-------------|------------------|
| မြက်ရိတ်စက် | ယက္ကန်း | ဆိုင်ကယ် |
| ကိုင်းရှည် | အပ်ချုပ်စက် | ကား |
| ဘောလုံးကွင်း | | စာသင်ကျောင်း |
| ထွန်စက် | | ဘုန်းကြီးကျောင်း |
| နွားလှည်း | | လယ်/ယာ |
| တံခွန်တိုင် | | လူငယ်ရိပ်သာ |
| | | |
| | | ကုန်စုံဆိုင် |

ပါဝင်ဆွေးနွေးသူ -

ကျား - ၂၄ ဦး

မ - ၄၂ ဦး

မှတ်တမ်းတင်သူ

အမည် - ဦးဌေးရယ်

ရာထူး - လူထုစည်းရုံးရေးမှူး

အရင်းအမြစ် သုံးစွဲမှုနှင့် ထိန်းချုပ်ခြင်း ဆွေးနွေးသုံးသပ်ချက်

လူဦးရေ(၆၀၅)ဦးခန့် နေထိုင်သော ဒေါဆန်းဘွန်းကျေးရွာလေးသည် ကယန်းလူမျိုးများ အများဆုံး အများဆုံး နေထိုင်သည်ဖြစ်ရာ ၎င်းတို့၏ ရိုးရာဓလေ့ထုံးစံအရစီမံခန့်ခွဲမှုအပိုင်းတွင် အမျိုးသမီးများမှ စီမံထိန်းချုပ် လုပ်ကိုင် ကြသော်လည်း အမျိုးသားများသည်အိမ်ထောင်ဦးစီးဖြစ်သည့် အတွက်ပိုင်ဆိုင်မှု ပိုမိုများပြားကြောင်း တွေ့ရှိ ရပါသည်။ ထူးခြားချက်မှာ အ မျိုးသမီးများသည်အမွေရယူပိုင်ဆိုင်ခွင့် လုံးဝမရှိခြင်းဖြစ်သည်။

သို့သော်လည်း အမျိုးသမီးများ သည် အမျိုးသားများနည်းတူဘုန်းကြီးကျောင်း၊ စာသင်ကျောင်း၊ တံခွန်တိုင်၊ ယက်ကန်း၊ မြက်ရိတ်စက်၊ ကား၊ ကိုင်းရှည်၊ ဆိုင်ကယ်၊ စက်ဘီး စသောအသုံးဆောင်ပစ္စည်းများနှင့် အခြေခံ အဆောက်အအုံ များကိုထိန်းချုပ်ခွင့်ရကြသည်။ ထို့အပြင်အပ်ချုပ်စက် များကိုလည်းအမျိုးသမီးများသာ ထိန်းချုပ်ကြပါသည်။

သုံးစွဲမှုများအနေဖြင့် ဘုန်းကြီးကျောင်း၊ စာသင်ကျောင်း၊ တံခွန်တိုင်၊ ဘောလုံးကွင်း၊ လူငယ်ရိပ်သာ၊ လမ်း၊ လှုပ်စစ်မီး၊ ရေအိမ်၊ နွားလှည်း၊ လယ်ယာ၊ ဈေးဆိုင်၊ စက်ဘီးနှင့်ဆေးပေးခန်း စသည်တို့ကို အမျိုးသား များသာမက အမျိုးသမီးများပါတန်းတူသုံးစွဲခွင့်ရကြ၍ အပ်ချုပ်စက်၊ ယက်ကန်းစသော လက်မှုလုပ်ငန်းများ၊ အိမ်တွင်းမှု၊ အလှပြင်ဆိုင်နှင့်စားသောက်ဆိုင်များကို အမျိုးသမီးများ ကသာအဓိက လုပ်ကိုင်ကြပါသည်။

အမျိုးသားများမှာ မူခွန်အားကိုအသုံးပြု၍ လုပ်ကိုင်ရသော လယ်ယာသုံးပစ္စည်းများဖြစ် သည့်မြက်ရိတ် စက်၊ နွားလှည်း၊ ကိုင်းရှည် များအပြင်ဆံပင်ညှပ်ဆိုင်၊ ဖုန်းဆိုင်တို့ကို ထိန်းချုပ်သုံးစွဲကြပါသည်။ နိဂုံးချုပ်အနေဖြင့်တင်ပြ လိုသည်မှာ အမျိုးသမီး များသည်အမျိုးသားများနည်းတူ အမွေရယူပိုင် ဆိုင်ခွင့် မရှိသော်လည်း အခြားအရင်းအမြစ်များ အသုံး အဆောင်ပစ္စည်းများကိုမူ အမျိုးသားများနည်းတူ တန်းတူ ထိန်းချုပ်သုံးစွဲခွင့်ရှိကြောင်းတင်ပြဆွေးနွေးအပ်ပါသည်

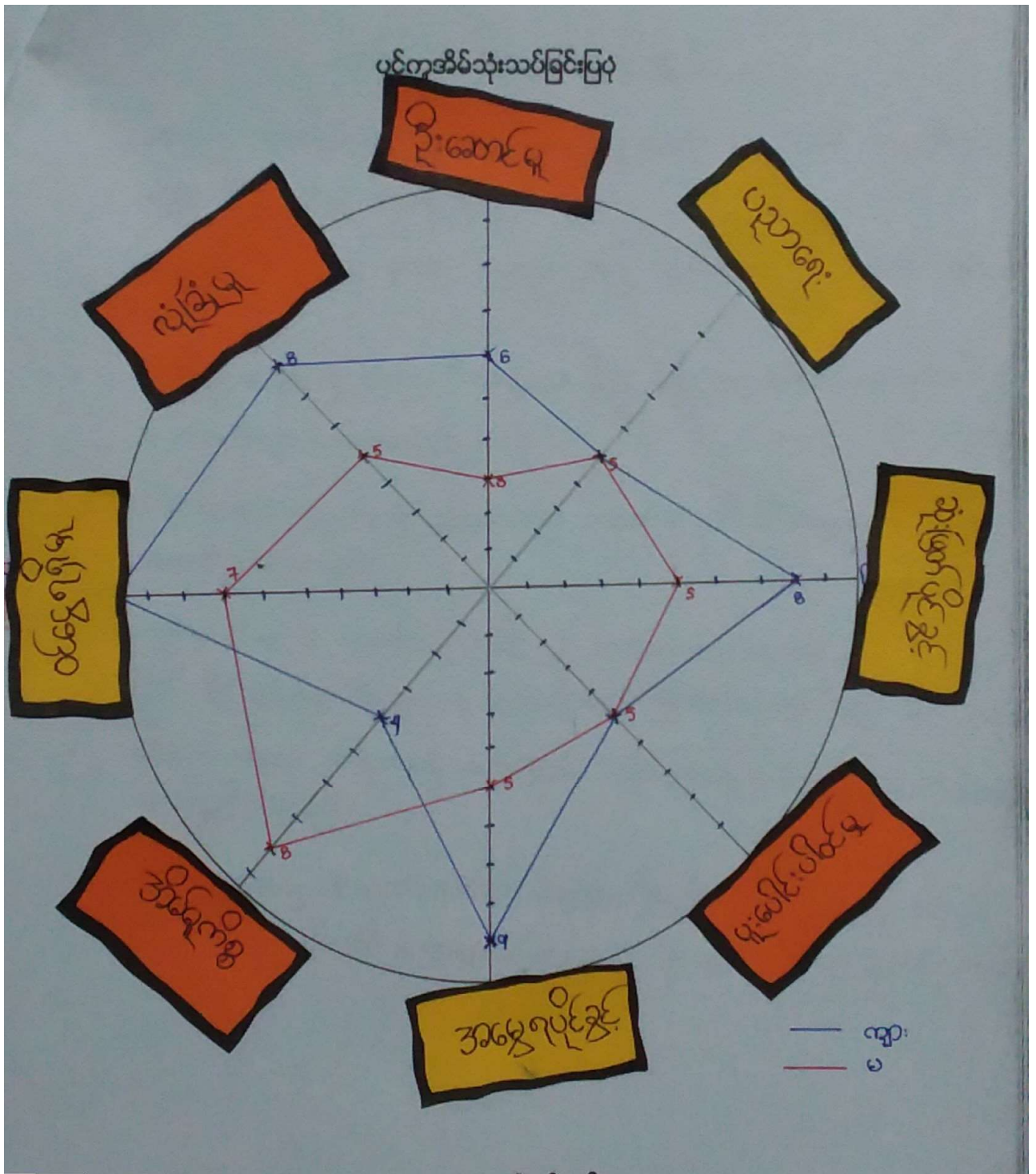

ပိတ်ဆွေးနွေးသူ -
 ကျား - ၂၄ ဦး
 မ - ၄၂ ဦး

မှတ်တမ်းတင်သူ
 အမည် - ဦးဌေးရယ်
 ရာထူး - လူထုစည်းရုံးရေးမှူး

ပင့်ကူအိမ်ဆွေးနွေးသုံးသပ်ချက်

ဒေါ်ဆန်းဘွန်းကျေးရွာလေးတွင် အမျိုးသမီးများသည်အမျိုးသားများနှင့်ဖြတ်ချက်ချနိုင်မှု အပိုင်းတွင် တန်းတူ ရှိနေကြောင်းတွေ့ရှိရပါသည်။

သို့သော်လည်း လူမှုရေးလုပ်ငန်းများပါဝင်ခွင့်အပိုင်းတွင်မူ အမျိုးသမီး များနှင့် အမျိုးသားများမှာ အနည်းငယ်သာကွာဟကြောင်းကိုလည်း တွေ့ရှိရပါသည်။

အမျိုးသမီးများသည်အိမ်မှ ကိစ္စဆောင်ရွက်နိုင်မှုတွင်အမျိုးသား များထက်ပိုမိုသာလွန်နေသော် လည်း အမွေရရှိပိုင်ခွင့် (အရင်းမြစ်များလက်လှမ်းမီမှု) တွင်မူအမျိုးသမီးများ၌မရှိဘဲ အမျိုးသားများသာရရှိသည်မှာ ကယန်းလူမျိုးများ ၏ရိုးရာ ဓလေ့တစ်ခုဖြစ်ပါတော့သည်။

အလုပ်အကိုင်အခွင့်အလမ်းရရှိမှုတွင်မူ အမျိုးသားများသည် အမျိုးသမီးများထက် သာလွန် နေသော ကြောင့်ဝင်ငွေရရှိမှုတွင်လည်းအမျိုးသားများကသာ သာလွန်နေကြောင်း တွေ့ရသည်။

လုံခြုံမှုပေးနိုင်စွမ်းတွင်မူ အမျိုးသားများသည် အမျိုးသမီးများထက်ကိုပိုမို၍ တာဝန်ယူဆောင်ရွက် နိုင်သော်လည်း ဦးဆောင်နိုင်မှုအပိုင်းတွင်မူ အမျိုးသမီးများသည် အမျိုးသားများနည်းတူ ဆောက်ရွက်နိုင် ကြောင်းသုံး သပ်တင်ပြအပ်ပါသည်။

အချုပ်အားဖြင့်ဆိုသော် ဒေါ်ဆန်းဘွန်းကျေးရွာရှိ အမျိုးသမီးများ၏ စွမ်းဆောင်ရည်များသည် အမျိုးသားများ နှင့် အနည်းငယ်သာကွာဟမှုရှိကြောင်းတွေ့ ရှိရပါသည်။

အဘယ်ကြောင့်ဆိုသော် ကျေးရွာအတွင်းမှ ဝင်ရောက်လာသော အဖွဲ့စည်းများ၏ ပို့ချသောသင်တန်းများ တ က်ရောက်ရခြင်း၊ စီမံကိန်းလုပ်ငန်းများတွင် ပူးပေါင်း ပါဝင်ဆောင်ရွက်ရခြင်း တို့ကြောင့်ပင်ဖြစ်ပါသည် ဟုသုံးသပ်မိပါသည်။

အဖွဲ့အစည်းချိတ်ဆက်မှု ပြပုံ(ကျေးရွာအတွင်း/အပြင်)



ပါဝင်ဆွေးနွေးသူ -
 ကျား - ၂၄ ဦး
 မ - ၄၂ ဦး

မှတ်တမ်းတင်သူ

အမည် - ဦးဌေးရယ်
 ရာထူး - လူထုစည်းရုံးရေးမှူး

အဖွဲ့အစည်းချိတ်ဆက်မှု ဆွေးနွေးသုံးသပ်ချက်

၂၀၀၉ခုနှစ်မှ စ

တင်၍ ကျေးရွာအတွက် ဆေးပုံးများ တစ်အိ

တစ်အိမ်လျှင်

ရေစည်တစ်စည်နှင့် အိမ်သာ ခွက် စသော ထောက်ပံ့ရေး ပစ္စည်းများကို

UNDPအဖွဲ့မှထောက်ပံ့ပေးခဲ့ပါသည်။

ယခုအခါတွင်

ထိုအဖွဲ့မှာ

စီမံကိန်းမရှိတော့ပါ။

၂၀၁၅ခုနှစ်တွင်

တိုးသက်သာသော ငွေစုငွေချေးလုပ်ငန်းဖြစ်သည့် မြစ်မီးရောင်စီမံကိန်းမှ

ငွေချေးပေးခဲ့သော်လည်း

အဖွဲ့ဝင်များသာရရှိ

ချေးယူနိုင်ပါ သ

ည်။

ထို့အပြင်စိတ်တူကိုယ်တူအဖွဲ့မှ

ငွေချေးလုပ်ငန်းများလုပ်ကိုင်၍

ချေးငွေထုတ်ပေးသော်လည်း

အဖွဲ့ဝင်များသာချေးယူခွင့်ရှိပါသည်။

ရိုးရာ

ယဉ်ကျေးမှုအဖွဲ့သည်ရွာစတင်တည်ထောင်သည်မှစ၍

ယခုတိုင်ဆက်လက်

တည်ရှိနေ ဆဲဖြစ်ပါသည်။

ထို့အပြင်

လူငယ်အဖွဲ့၊

အရန်မီးသတ်ဖွဲ့၊

လွတ်တော်ရန်ပုံငွေကော်မတီ၊

အုပ်ချုပ်ရေးမှူး၊ ဆ

ယ်အိမ်မှူး၊ကြက်ခြေနီအဖွဲ့၊

ကိုယ်ထူကိုယ်ထ

မူကြိုအဖွဲ့နှင့်

CDDကော်မတီအဖွဲ့တို့သည် ကျေးရွာဖွံ့ဖြိုးရေး လုပ်ငန်းများကိုဆောင်ရွက်ပေးလျက်ရှိပါသည်။

ပန်ကန်းအုပ်စု

တစ်ခုလုံးတွင်အရေးပါသော

မူကြိုကျောင်းဖြစ်သည့် world

visionမှတည်

ဆောက်ပေးထားခဲ့သော

sister

ကျောင်းတွင်ရှိသည့်

၎င်းမူကြိုကျောင်းသည်

(၈)နှစ်သက်တမ်းရှိပြီ ဖြစ်ပါသည်။

၎င်းကျောင်းတွင်

ဝင်ငွေနည်းပါးသောမိဘများ၏

ရင်သွေးငယ်လေးများကို

ထောက်ပံ့ရေးပစ္စည်းများ ပေးအ

ပ်ခြင်း၊

ကစားစရာများ

မူကြိုကျောင်းလစဉ်ကြေးမပေးနိုင်လျှင်လည်း

ထောက်ပံ့ပေးခြင်း၊ကလေးငယ်များကို

ပျော်ပွဲစားများလိုက်ပို့ခြင်း

နှင့်အာဟာရတစ်ပတ်တစ်ခါတိုက်ကျွေးခြင်းစသောလုပ်ငန်းများကို

ကလေးများ

အတွက်

ဦးစားပေး လုပ်ဆောင်ပေးပါသည်။

ထို့အပြင်ကျေးရွာပြင်ပအဖွဲ့ စည်းများဖြစ်သည့်

ကျေးလက်

ကျန်းမာရေး၊

ကယန်းမျိုး ဆ

ဆက်သစ် လူငယ်အဖွဲ့(ကျောင်းဆရာ၊ဆရာမများ)အတွက်

ထောက်ပံ့ပေးခြင်း၊

လွတ်တော်နှင့် EPC စသော

အဖွဲ့စည်းများ ကလည်း ကျေးရွာအကျိုးသယံပိုးဆောင်ရွက်နေကြောင်းတွေ့ရှိ ရပါသည်။

ကျေးရွာစီ/ထောက်ကော်မတီဖွဲ့စည်းပုံဇယား

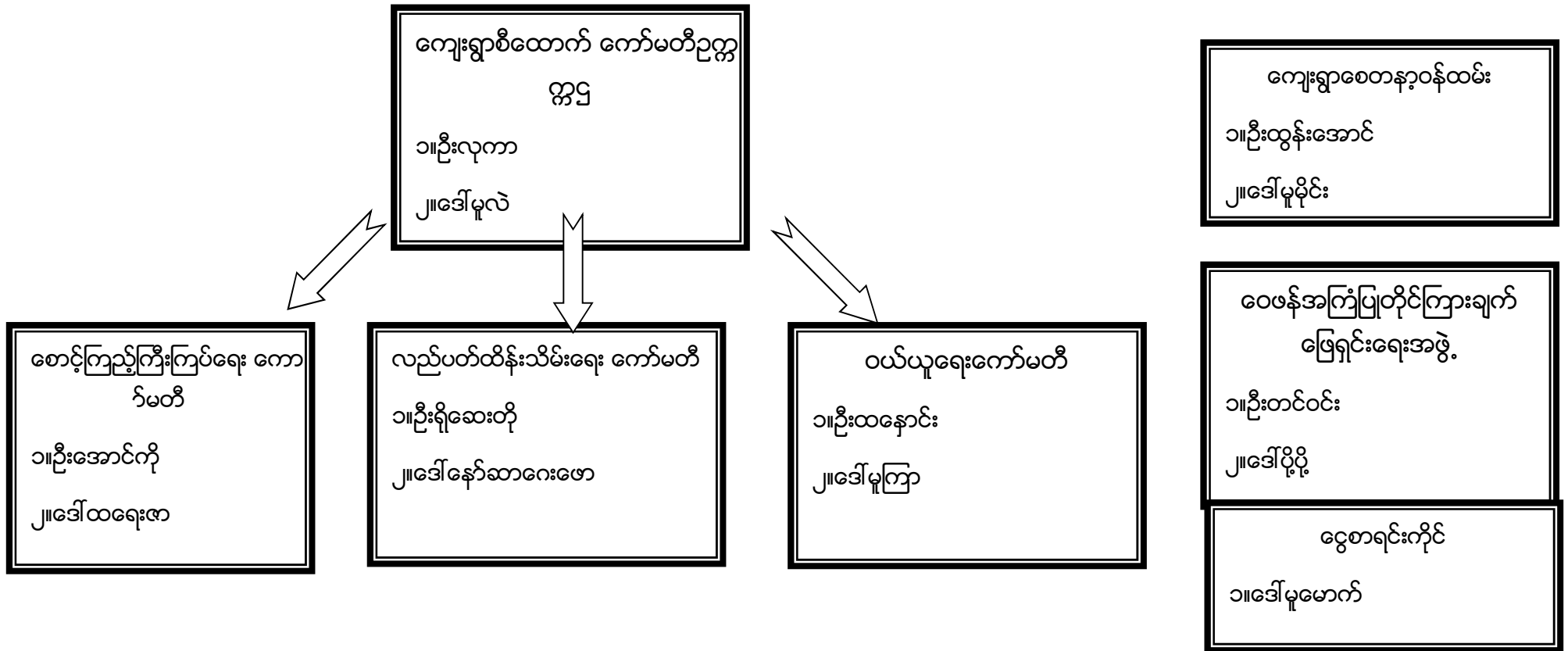

ပါဝင်ဆွေးနွေးသူ -

- ကျား - ၂၄ ဦး
- မ - ၄၂ ဦး

မှတ်တမ်းတင်သူ

- အမည် - ဦးဌေးရယ်
- ရာထူး - လူထုစည်းရုံးရေးမှူး

ကျေးရွာအုပ်စုစီထောက်ကော်မတီဖွဲ့စည်းပုံဇယား

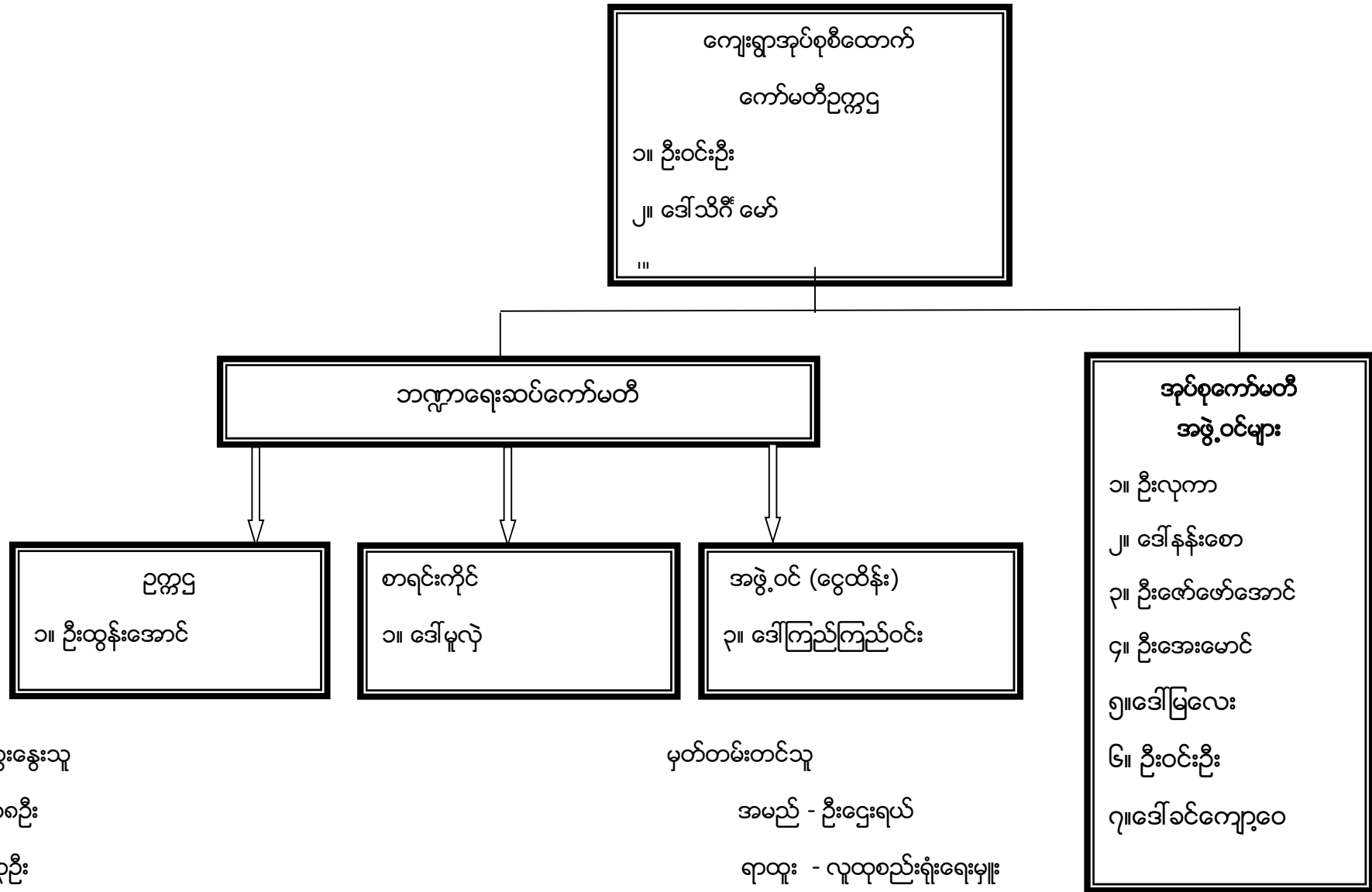

ပါဝင်ဆွေးနွေးသူ

ကျား - ၁၈ဦး

မ - ၁၃ဦး

မှတ်တမ်းတင်သူ

အမည် - ဦးဌေးရယ်

ရာထူး - လူထုစည်းရုံးရေးမှူး

ပုံစံ - ၈ - ၁ ကျေးရွာအခြေခံအချက်အလက်များ (Form PC 1)

လယ်ဥယျာဉ်များ၊ ကျေးရွာတစ်ရွာသို့ ပထမဆုံးမိတ်ဆက်ခရီးသွားရောက်သောအခါ လူထုစည်းရုံးရေးများသည် ကျေးရွာ ခေါင်းဆောင်များအားကျေးရွာအချက်အလက်များကိုပေးအောင်ပေးရန်အတွက် စီမံကိန်းမိတ်ဆက်အစည်းဝေးမတိုင်မီတောင်းခံရမည်။ စီမံကိန်းမိတ်ဆက်အစည်းဝေးတွင် လူထုစည်းရုံးရေးများသည် ဤအချက်အလက်များအား စစ်ဆေးပြီး မှန်တန်အောင်ပြုလုပ်ရမည်။ ပြီးနောက်တွင် လူထုစည်းရုံးရေးများမှ သတင်းအချက်အလက်ထံသို့ Tablets မှ တဆင့် ဖြည့်သွင်းရမည်။

| | | |
|---|---|-------------------------------------|
| ကျေးရွာခေါင်းဆောင် အမည် ဦးလှမင်း | ကျေးရွာခေါင်းဆောင်၏ ဖုန်းနံပါတ် ၀၉၁၆၈၆၇၇၈၆၄၁ | လူထုစည်းရုံးရေးမှူး၏အမည် ဦးဌေးလှ |
| ပြည်နယ်၊တိုင်းအသင်းကြီး၊ ကျေးရွာအုပ်စု ဦးနု | မြို့နယ် လွိုင်ကော် | ကျေးရွာအုပ်စု ပန်ကင်း |
| ကျေးရွာ ဒေါ်လှစိုးဘွဲ့ | | |

| လူမျိုးစု | အိမ်ထောင်စုအရေအတွက် | ကိုးကွယ်သည့်ဘာသာ | အိမ်ထောင်စုအရေအတွက် |
|--------------------|---------------------|------------------|---------------------|
| လူမျိုးစု (၁) ကယား | ၈၄ | ဘာသာ(၁) မုဒုံ | ၂၅ |
| လူမျိုးစု (၂) ကရင် | ၁၇ | ဘာသာ(၂) အစ္စလာမ် | ၅၆ |
| လူမျိုးစု (၃) ကယား | ၄ | ဘာသာ(၃) စာရိတ် | ၃၈ |
| ကလေး(၁) | ၁၄ | | |
| လူမျိုးစုရော | ၆ | ဘာသာရော | ၆ |
| အခြား | | | |

| | |
|---|----|
| အရေအတွက် | |
| မသန်စွမ်းသူများ | ၆ |
| သက်ကြီးရွယ်အိုများ (၆၅ နှစ် နှင့် အထက်) | ၂၃ |
| စစ်ဘေးရှောင် | |

| လူဦးရေ - ၆၃၂ | အမျိုးသား(အရေအတွက်) | အမျိုးသမီး(အရေအတွက်) | စုစုပေါင်းအရေအတွက် |
|-----------------------------|---------------------|----------------------|--------------------|
| လူဦးရေ | ၃၃၈ | ၂၉၄ | ၆၃၂ |
| လူမျိုးစု (၁) ကယား | ၂၃၀ | ၂၁၁ | ၄၄၁ |
| လူမျိုးစု (၂) မလ(ကလေး) ကယား | ၃၆ | ၂၇ | ၆၃ |
| လူမျိုးစု (၃) ကရင် | ၁၃ | ၈ | ၂၁ |
| လူမျိုးစု (၃) ကရင် | ၃၃ | ၃၁ | ၆၄ |
| အခြား | ၁၆ | ၁၃ | ၂၉ |
| အိမ်ထောင်စုဦးစီး | ၁၁၅ | ၁၀ | |

(ခ) အခြေခံအဆောက်အအုံ အသုံးအဆောင်များ

| စာသင်ကျောင်း | အမှတ် ခြံပေါ် | ကျန်းမာရေး | အမှတ် ခြံပေါ် | ဘာသာရေးအဆောက် အအုံများ | အမှတ် ခြံပေါ် |
|-----------------|-------------------------------------|------------------|--------------------------|---------------------------|-------------------------------------|
| အထက်တန်းကျောင်း | <input type="checkbox"/> | ဆေးရုံ | <input type="checkbox"/> | စေတီ | <input checked="" type="checkbox"/> |
| အလယ်တန်းကျောင်း | <input type="checkbox"/> | ကျန်းမာရေးဌာန | <input type="checkbox"/> | ဘုန်းကြီးကျောင်း | <input checked="" type="checkbox"/> |
| မူလတန်းကျောင်း | <input checked="" type="checkbox"/> | ကျန်းမာရေးဌာနခွဲ | <input type="checkbox"/> | ဟိန္ဒူဘုရားကျောင်း | <input checked="" type="checkbox"/> |
| မူကြိုကျောင်း | <input checked="" type="checkbox"/> | ဆေးပေးခန်း | <input type="checkbox"/> | ရေစိမ့်ယူရေးစနစ် | <input checked="" type="checkbox"/> |
| အခြား | <input type="checkbox"/> | အခြား | <input type="checkbox"/> | ဗလီ | <input type="checkbox"/> |
| | | | | အခြား | <input type="checkbox"/> |
| မှတ်ချက် | | မှတ်ချက် | | မှတ်ချက် | |

(ဂ) ကျွမ်းကျင်သူများမှတ်တမ်း (ကျေးရွာတွင်နေထိုင်သော သို့မဟုတ် တခြားရွာမှလာရောက်သောကျွမ်းကျင်သူများ)

| (ခ) စာသင်ကျောင်း | | (၂) ကျန်းမာရေး | | (၃) လက်မှုပညာရှင် | | | |
|------------------|-------------------------------------|-------------------------------------|------------------------------|-------------------------------------|--------------------------|-------------------------------|-------------------------------------|
| | ရွာတွင်နေ ထိုင်သူ | အခြားရွာမှ လာသူ | | ရွာတွင်နေ ထိုင်သူ | အခြား ရွာမှ လာသူ | ရွာတွင် နေထိုင်သူ | အခြားရွာ မှလာသူ |
| မူလတန်းပြဆရာ/မ | <input checked="" type="checkbox"/> | <input checked="" type="checkbox"/> | ဆရာပန် | <input type="checkbox"/> | <input type="checkbox"/> | လက်သမား | <input checked="" type="checkbox"/> |
| အထက်တန်းပြဆရာ/မ | <input type="checkbox"/> | <input type="checkbox"/> | လက်ထောက် ကျန်းမာရေးမှူး | <input type="checkbox"/> | <input type="checkbox"/> | ပန်းရံ | <input checked="" type="checkbox"/> |
| အလယ်တန်းပြဆရာ/မ | <input type="checkbox"/> | <input type="checkbox"/> | အမျိုးသမီးကျန်းမာရေး ဆရာမ | <input type="checkbox"/> | <input type="checkbox"/> | လျှပ်စစ်ကျွမ်းကျင် မီးသမား | <input type="checkbox"/> |
| မူကြိုဆရာ/မ | <input type="checkbox"/> | <input type="checkbox"/> | ဘားဖွားဆရာမ | <input type="checkbox"/> | <input type="checkbox"/> | ရေပိုက်သွယ်သူ | <input type="checkbox"/> |
| အခြား | <input type="checkbox"/> | <input type="checkbox"/> | ပြည်သူ့ကျန်းမာရေးလုပ်သား | <input checked="" type="checkbox"/> | <input type="checkbox"/> | စက်ပြင်ဆရာ | <input checked="" type="checkbox"/> |
| မှတ်ချက် | | | မှတ်ချက် | | | မှတ်ချက် | |

(ဃ) ကျေးရွာသို့ ရောက်ရှိနိုင်သည့်လမ်းအခြေအနေ / ကျေးရွာတစ်ရွာသည် ၎င်း၏ကျေးရွာအုပ်စုနှင့် ဆက်သွယ်ထားသော လမ်းအခြေအနေ (အောက်ပါစာရွက်ကိုညှိပါ)

- ကျောက်ကြမ်းလမ်း
- ကျောက်ခဲလမ်း
- ကတ္တရာလမ်း
- မြေဘေးလမ်း
- ကွန်ကရစ်လမ်း
- လူသွားလမ်း
- မော်တော်ဆိုင်ကယ်လမ်း
- အခြား _____

ပုံစံ - ၈၂ - စီမံကိန်းဆက်လမ်းအမျိုးမျိုး (PC 2)

လမ်းညွှန်များ၊ သက်ဆိုင်ရာဥပဒေစည်းမျဉ်းများ၊ လက်ထောက်နည်းပညာများမှ စီမံကိန်းဆက်လမ်းအဆင့်တစ်ခုစီပြီးစီးတိုင်းကျေးရွာနှင့် ကျေးရွာအုပ်စုအတွက် ဤပုံစံဖြည့်သွင်းရမည်။

စည်းမျဉ်းစည်းကမ်း/လက်ထောက်နည်းပညာစည်းကမ်းအရ အမည် - **ဦးငွေကျယ်၊ ဒေါ်အေးစုတနာ**

၈၄.၅ ၂၅.၁၀.၂၀၁၉ စက်ဝန်းအားအမှတ်ခြစ်ပါ စက်ဝန်း(၁) စက်ဝန်း(၂) စက်ဝန်း(၃)
မ/စက်ဝန်း (၄)

| | | | |
|-------------------------------|-------------------------------|---------------------------------|--------------------------------|
| ပြည်နယ်/တိုင်း ကယား | မြို့နယ် ကျွန်းကော် | ကျေးရွာအုပ်စု ပန်ကင်း | ကျေးရွာ ဒေါ်အေးစုတနာ |
|-------------------------------|-------------------------------|---------------------------------|--------------------------------|

| စီမံကိန်းဆောင်ရွက်မှုအဆင့်များ | ဇယား | | အစဉ်အစဉ်တွင်တက်ရောက်သူအရေအတွက် | | | | | |
|---|---------------|-------------------|--------------------------------|----------------------|----------------------|--|--------------------|---------------|
| | စတင်သည့် ဇယား | ပြီးဆုံး သည့်ဇယား | အမျိုးသား အရေ အတွက် | အမျိုးသမီး အရေ အတွက် | အိမ်ထောင်စုအရေ အတွက် | လူမျိုးစုတက်ရောက်သူ အရေ အတွက်နှင့် လူမျိုးစုအမည် | အိမ်ထောင်စု ပေါင်း | အိမ်ထောင်စု % |
| ၁။ ကျေးရွာစီမံကိန်း မိတ်ဆက်အစည်းအဝေး | ၂၂.၉.၁၉ | ၂၂.၉.၁၉ | ၂၄ | ၄၂ | ၆၆ | ကလေး-၁၊ ကလေး-၂၊ ကယား-၁၊ ကယား-၂ | ၁၂၅ | ၅၃% |
| ၂။ ကျေးရွာပွဲ၊ ငွေခေး စီမံချက်ရေးဆွဲခြင်း အစည်းအဝေး | ၂၂.၉.၁၉ | ၂၂.၉.၁၉ | ၂၄ | ၄၂ | ၆၆ | ကလေး-၁၊ ကလေး-၂၊ ကယား-၁၊ ကယား-၂ | ၁၂၅ | ၅၃% |
| ၃။ ကျေးရွာအုပ်စု လုပ်ငန်းဆုံး ဖြတ်ချက်ချ သည့်အစည်းအဝေး | ၂၅.၁၀.၁၉ | ၂၅.၁၀.၁၉ | ၂၈ | ၂၂ | ၃၀ | ပဒေါင်း-၉၊ ကယား-၂၊ ပဏ-၈၊ အမ်း-၁၊ ကယား-၂၊ အမ်း-၂ | | |
| ၄။ မြို့နယ်အဆင့်စီမံကိန်းရေးဆွဲရေး နှင့် အကောင်အထည်ဖော်ရေးကော်မတီ၏ စီမံကိန်း သုံးသပ်မှုအစည်းအဝေး | | | မရှိ | မရှိ | မရှိ | မရှိ | | |
| ၅။ မြို့နယ် စီမံကိန်းရေးဆွဲရေး နှင့်အကောင် အထည်ဖော် ရေးကော်မတီ၏သုံးဖြတ်မှုကို ရွာသို့ အသိပေးအကြောင်းကြားသည့်အစည်းအဝေး | ၉.၁၀.၂၀ | ၉.၁၀.၂၀ | ၂၆ | ၃၇ | ၆၃ | ကယား-၂၊ ကလေး-၁၊ ကယား-၁ | ၁၂၅ | ၅၀-၄၀% |

| မံ၊ စီမံကိန်းလုပ်ငန်းခွဲစီမံချက်ရေးဆွဲခြင်း အစည်းအဝေး | မလို | မလို | မလို | မလို | မလို | မလို | မလို | မလို | မလို |
|---|--------|--------|------|------|------|------|------|------|------|
| ၆.၁။ စီမံကိန်းလုပ်ငန်း အကောင်အထည်ဖော် ရေးအစီအစဉ် ရေးဆွဲခြင်း | | | | | | | | | |
| ၆.၂။ ဝယ်ယူရေးအစီအစဉ် ရေးဆွဲခြင်း | ၉.၁.၂၀ | ၉.၁.၂၀ | ၆ | ၇ | ၁၃ | ၈၇၆ | ၁ | | |
| ၆.၃။ ဘဏ္ဍာရေးကုန်ကျမှု လျာထားအစီအစဉ် ရေးဆွဲခြင်း | ၉.၁.၂၀ | ၉.၁.၂၀ | ၆ | ၇ | ၁၃ | ၈၈၇ | ၁၂ | | |
| ၆.၄။ ပြင်/ထိန်းအစီအစဉ် ရေးဆွဲခြင်း | ၉.၁.၂၀ | ၉.၁.၂၀ | ၆ | ၇ | ၁၃ | - | - | | |
| ၇။ စီမံကိန်းလုပ်ငန်းခွဲ တိုးတက်မှု စောင့်ကြည့် အစည်းအဝေး | မလို | မလို | မလို | မလို | မလို | မလို | | မလို | မလို |
| ၇.၁။ အစည်းအဝေး ပထမအကြိမ် | | | | | | | | | |
| ၇.၂။ အစည်းအဝေး ဒုတိယအကြိမ် | | | | | | | | | |
| ၇.၃။ အစည်းအဝေး တတိယအကြိမ် | | | | | | | | | |
| ၈။ စီမံကိန်းလုပ်ငန်းခွဲ အပြီးသတ်စစ်ဆေးခြင်း အစည်းအဝေး | | | | | | | | | |
| ၉။ လူထုစစ်ဆေးပွဲအစည်းအဝေး | | | | | | | | | |

ပထမနှစ်စက်ဝန်း ကျေးရွာဖွံ့ဖြိုးရေးဦးစားပေးအစီအစဉ်

ပုံစံ - စ - ၃ ကျေးရွာဖွံ့ဖြိုးရေး ဦးစားပေးအစီအစဉ် (Form PC 3)

| | | | |
|---|---|--|---|
| လက်ညှန်ခွက်၊ အထွေထွေအချက်အလက် | အဆင့်(၃) | ကျေးရွာဖွံ့ဖြိုးရေးအစီအစဉ်အစဉ်အဆင့်၊ ပြီးဆုံးသောအခါ ကျေးရွာစီမံကိန်းအထောက်အကူပြု ကော်မတီသည် လူထုစည်းရုံးရေးပူးပေါင်းဆောင်ရွက်ပြီး ဤပုံစံကိုပြည့်စုံအောင် ဖြည့်သွင်းရမည်။ | |
| လူထုစည်းရုံးရေးပူးပေါင်းဆောင်ရွက်မှု အမည် <u>၆၃/၂၃/၆၀၇/၂၅၆၆</u> | | | |
| နေ့စွဲ <u>၀၆/၀၁/၂၀၂၁</u> | စက်ဝန်းအား အမှတ်ကြိမ်ပါ (✓) ဟု စက်ဝန်း(၁) □ စက်ဝန်း(၂) □ စက်ဝန်း(၃) □ စက်ဝန်း(၄) | | |
| ပြည်နယ်/တိုင်း <u>ကချင်ပြည်နယ်</u> | ကျေးရွာအုပ်စု <u>ပုဂံကျင်း</u> | ကျေးရွာ <u>၆၆၂၁၁၆</u> နှင့် <u>၂၅၆၆</u> | |
| က။ အခက်အခဲအတားအဆီးများအားရှေးနှေးခြင်း - ယခုလက်ရှိအခြေအနေတွင် ဤကျေးရွာဖွံ့ဖြိုးတိုးတက်ရေးအတွက် အဓိက အခက်အခဲအတားအဆီးများသည် မည်သည့်များဖြစ်ပါသနည်း။ (အမျိုးသား/သမီး အနည်းဆုံးအခက်အခဲ ၅ ခုစီဖော်ပြပါ) | | | |
| အမျိုးသား အဖွဲ့မှ တင်ပြသောအခက်အခဲအတားအဆီးများ | | အမျိုးသမီး အဖွဲ့မှ တင်ပြသောအခက်အခဲအတားအဆီးများ | |
| ၁ | လူထုစည်းရုံးရေးအဖွဲ့အား ဖွဲ့စည်းပေးခြင်း | ၁ | မိုးရေဓာတ်၊ ရွာ-လမ်း၊ ရေ၊ အခြေခံအဆောက်အအုံ (ရွေးကောက်ရေး) |
| ၂ | မိုးရေဓာတ်၊ ရွာ-လမ်း၊ ရေ၊ အခြေခံအဆောက်အအုံ (ရွေးကောက်ရေး) | ၂ | လူထုစည်းရုံးရေးအဖွဲ့အား ဖွဲ့စည်းပေးခြင်း |
| ၃ | ရွာအဖွဲ့အား ဖွဲ့စည်းပေးခြင်း | ၃ | ရွာအဖွဲ့အား ဖွဲ့စည်းပေးခြင်း |
| ၄ | ရွာအဖွဲ့အား ဖွဲ့စည်းပေးခြင်း | ၄ | ရွာအဖွဲ့အား ဖွဲ့စည်းပေးခြင်း |
| ၅ | ရွာအဖွဲ့အား ဖွဲ့စည်းပေးခြင်း | ၅ | ရွာအဖွဲ့အား ဖွဲ့စည်းပေးခြင်း |

ခ။ မျှော်မှန်းခြင်း - နောင်လာမည့် (၅) နှစ် အတွင်း ကျေးရွာဖွံ့ဖြိုးရေး မျှော်မှန်းလျာထားချက်များအား တင်ပြပါ။

| အမျိုးသားအဖွဲ့မှ တင်ပြသောမျှော်မှန်းချက်များ | အမျိုးသမီးအဖွဲ့မှ တင်ပြသောမျှော်မှန်းချက်များ | | |
|--|---|---|--|
| ၁ | လူထုစည်းရုံးရေးအဖွဲ့အား ဖွဲ့စည်းပေးခြင်း | ၁ | မိုးရေဓာတ်၊ ရွာ-လမ်း၊ ရေ၊ အခြေခံအဆောက်အအုံ |
| ၂ | လူထုစည်းရုံးရေးအဖွဲ့အား ဖွဲ့စည်းပေးခြင်း | ၂ | လူထုစည်းရုံးရေးအဖွဲ့အား ဖွဲ့စည်းပေးခြင်း |
| ၃ | ရွာအဖွဲ့အား ဖွဲ့စည်းပေးခြင်း | ၃ | ရွာအဖွဲ့အား ဖွဲ့စည်းပေးခြင်း |
| ၄ | ရွာအဖွဲ့အား ဖွဲ့စည်းပေးခြင်း | ၄ | ရွာအဖွဲ့အား ဖွဲ့စည်းပေးခြင်း |
| ၅ | ရွာအဖွဲ့အား ဖွဲ့စည်းပေးခြင်း | ၅ | ရွာအဖွဲ့အား ဖွဲ့စည်းပေးခြင်း |

ဂ။ လူထုစီမံကိန်း၏ လာမည့် (၄) နှစ်အတွက် အကျုံးဝင်သော ဦးစားပေး ဖွံ့ဖြိုးတိုးတက်မှု လုပ်ငန်း အစီအစဉ်များအားဖော်ပြပါ။

| အဆင့် | ကျေးရွာအတွက် ဦးစားပေး ဖွံ့ဖြိုးတိုးတက်မှု လုပ်ငန်းစဉ်များ | အဆိုပြုသူ (အမျိုးသားများ/ အမျိုးသမီးများ/ အမျိုးသား+ အမျိုးသမီး) | ခန့်မှန်းကုန်ကျစရိတ် | အကျိုးစီးပွားစွင်ရှိသူ ခန့်မှန်းခြေ အရေအတွက် |
|-------|---|--|----------------------|--|
| ၁ | လူထုစည်းရုံးရေးအဖွဲ့အား ဖွဲ့စည်းပေးခြင်း | က + ပ | - | |
| ၂ | ရွာအဖွဲ့အား ဖွဲ့စည်းပေးခြင်း | က | - | |
| ၃ | ရွာအဖွဲ့အား ဖွဲ့စည်းပေးခြင်း | က + ပ | ၁၁၆ သိန်း | |
| ၄ | ရွာအဖွဲ့အား ဖွဲ့စည်းပေးခြင်း | က + ပ | ၁၄၉ သိန်း | |
| ၅ | ရွာအဖွဲ့အား ဖွဲ့စည်းပေးခြင်း | က + ပ | - | |

၈၈။ အခက်အခဲအတားအဆီးများအားဆွေးနွေးခြင်း

| အမျိုးသားအဖွဲ့မှ တင်ပြသောအခက်အခဲအတားအဆီးများ | | အမျိုးသမီးအဖွဲ့မှ တင်ပြသောအတားအဆီးများ | |
|--|--------------------------------------|--|---|
| ၁ | ကျွန်ုပ်တို့၏ အလုပ်အကိုင်အခက်အခဲများ | ၁ | မြို့တစ်ဝိုက်၊ မြို့နယ်၊ ဝန်ထမ်းများ၏ ချိတ်ဆွဲခြင်း |
| ၂ | ကျွန်ုပ်တို့၏ အခက်အခဲများ | ၂ | |
| ၃ | | ၃ | |
| ၄ | | ၄ | |
| ၅ | | ၅ | |

၈၉။ မျှော်မှန်းချက်

| အမျိုးသားအဖွဲ့မှ တင်ပြသောမျှော်မှန်းချက်များ | | အမျိုးသမီးအဖွဲ့မှ တင်ပြသောမျှော်မှန်းချက်များ | |
|--|--------------------------------------|---|---|
| ၁ | ကျွန်ုပ်တို့၏ အလုပ်အကိုင်အခက်အခဲများ | ၁ | မြို့တစ်ဝိုက်၊ မြို့နယ်၊ ဝန်ထမ်းများ၏ ချိတ်ဆွဲခြင်း |
| ၂ | ကျွန်ုပ်တို့၏ အခက်အခဲများ | ၂ | |
| ၃ | | ၃ | |
| ၄ | | ၄ | |
| ၅ | | ၅ | |

၉၀။ လူထုစိမ့်ကိန်း၏ လာမည့်(၄)နှစ်အတွက် အကျိုးဝင်သော ဦးစားပေးဖွံ့ဖြိုးတိုးတက်မှုလုပ်ငန်း အစီအစဉ်များအား ဖော်ပြပါ။

| အဆင့် | ကျေးရွာအတွက် ဦးစားပေးဖွံ့ဖြိုးတိုးတက်မှု လုပ်ငန်းစဉ်များ | အဆိုပြုသူ(အမျိုးသားများ၊ အမျိုးသမီးများ၊ အမျိုးသား+အမျိုးသမီး) | ခန့်မှန်းကုန်ကျစရိတ် | အကျိုးခံစားခွင့်ရှိသူ ခန့်မှန်းခြေအရေအတွက် |
|-------|--|--|----------------------|--|
| ၁ | ကျွန်ုပ်တို့၏ အလုပ်အကိုင်အခက်အခဲများ | ၈ + ၁၂ | ၁၃၉ ၁၅၄၅ | |
| ၂ | | | | |
| ၃ | | | | |
| ၄ | | | | |
| ၅ | | | | |

၉၁။ လူထုစိမ့်ကိန်း၏ လာမည့်(၄)နှစ်အတွက် အကျိုးမဝင်သော ဦးစားပေးဖွံ့ဖြိုးတိုးတက်မှုလုပ်ငန်း အစီအစဉ်များအား ဖော်ပြပါ။

| အဆင့် | ကျေးရွာအတွက် ဦးစားပေးဖွံ့ဖြိုးတိုးတက်မှု လုပ်ငန်းစဉ်များ | အဆိုပြုသူ(အမျိုးသားများ၊ အမျိုးသမီးများ၊ အမျိုးသား+အမျိုးသမီး) | အခန်းကဏ္ဍ |
|-------|--|--|-----------|
| ၁ | | | |
| ၂ | | | |
| ၃ | | | |
| ၄ | | | |
| ၅ | | | |

ဃ။ လူထုစီမံကိန်း၏ လာမည့် (၄) နှစ်အတွက် အကျိုးမဝင်သော ဦးစားပေး ဖွံ့ဖြိုးတိုးတက်မှု လုပ်ငန်း အစီအစဉ်များအားဖော်ပြပါ။

| အဆင့် | ကျေးရွာအတွက် ဦးစားပေး ဖွံ့ဖြိုး တိုးတက်မှု လုပ်ငန်းစဉ်များ | အဆိုပြုသူ (အမျိုးသားများ/ အမျိုးသမီးများ/အမျိုးသား+ အမျိုးသမီး) | အခန်းကဏ္ဍ |
|-------|--|---|-----------|
| ၁ | ဇက်ဖျော်သစ်တန်း | မ | |
| ၂ | စိုက်ပျိုးရေး အရင်း အမြစ် | မ | |
| ၃ | ယူဆရန် ဝန်ထမ်း များ ငြိမ်းစားရေး | က | |
| ၄ | လျှပ်စစ်ဖိတ်၊ စက်ဖိတ် ဝန်ထမ်း | က+မ | |
| ၅ | လယ်ယာသုံး ဆေးကုန်များ ဖြန့်ဖြူး | က | |

ခေါင်းဆောင်၊ ကျေးရွာစီမံကိန်းအထောက်အကူပြုကော်မတီမှ အတည်ပြုသည်။

အမည် ----- လက်မှတ် ----- နေ့စွဲ-----

ဒုတိယနှစ်စက်ဝန်း ကျေးရွာဖွံ့ဖြိုးရေးဦးစားပေးအစီအစဉ်

ပုံစံ - ၀ - ၃ ကျေးရွာဖွံ့ဖြိုးရေး ဦးစားပေးအစီအစဉ် (Form PC 3)

လမ်းညွှန်ချက် အဆင့်(၃) ကျေးရွာမှိုင်းချက်အစည်းအဝေး ပြီးဆုံးသောအခါ ကျေးရွာစီမံကိန်း အထောက်အကူပြု မှုမတ်မတ်သည် လူထုစည်းရုံးရေးမှူးအကူအညီဖြင့် ဤပုံစံကိုပြည့်စုံအောင် ဖြည့်သွင်းရမည်။

လူထုစည်းရုံးရေးမှူး/ဝန်ထမ်း အမည် - **ဒေါ်ခင်အေး**

နေ့စွဲ **၁၄. ၁၀. ၂၀၁၇** စက်ဝန်းအား အမှတ်ခြစ်ပါ (✓) စက်ဝန်း(၁) စက်ဝန်း(၂) စက်ဝန်း(၃) စက်ဝန်း(၄)

ပြည်နယ်/တိုင်း - **ကယား** ဌာနယ် **လှိုင်ကော်** ကျေးရွာအုပ်စု - **ပင်ကင်း** ကျေးရွာ - **ဒေါ်ဆန်း** ကျေးရွာ

၀။ အခက်အခဲအတားအဆီးများအားဆွေးနွေးခြင်း - ယခုလက်ရှိအခြေအနေတွင် ဤကျေးရွာဖွံ့ဖြိုးတိုးတက်ရေးအတွက် အဓိက အခက်အခဲအတားအဆီးများသည် မည်သည်များဖြစ်ပါသနည်း။ (အမျိုးသား/သမီး အနည်းဆုံးအရက်နှစ်စွဲ ၅ ခုစီပေးပြပါ။)

| အမျိုးသား အဖွဲ့မှ တင်ပြသောအခက်အခဲအတားအဆီးများ | အမျိုးသမီး အဖွဲ့မှ တင်ပြသောအခက်အခဲအတားအဆီးများ |
|---|---|
| ၀ ကျေးရွာတွင် ခန့်မဆောင် ခွင့် လူယာရိယာတ ဟိုတောကြောင့် လှည့်ကစားရခြင်း | ၀ ရွာတွင်း မြေတာလွန် ဖျားစွမ်းတောကြောင့် ဖျားစွမ်းတောကြောင့် သွားလာရခက်ခဲခြင်း |
| ၂ လူယာရိယာပစ္စည်း နေရာ ကောက်ခံခြင်း | ၂ ကျေးရွာတွင် လူယာရိယာတ ဟိုတောကြောင့် ကောက်ခံခြင်းများ ကျင်းပနေသည့် နေရာ ကောက်ခံခြင်း |
| ၃ ကျေးရွာတွင် ဤ မြေတာလွန် ဖျားစွမ်းတောကြောင့် ဖျားစွမ်းတောကြောင့် သွားလာရခက်ခဲခြင်း | ၃ နေရာတိုင်း ထောက်ပံ့မှု မရသောကြောင့် မြေတာလွန် ကျင်းပနေသည့် နေရာ ကောက်ခံခြင်း |
| ၄ နေရာတိုင်း ထောက်ပံ့မှု မရသောကြောင့် မြေတာလွန် ကျင်းပနေသည့် နေရာ ကောက်ခံခြင်း | ၄ ကလေး ယာဖျား ပညာထင်ကြားရာတွင် လူယာရိယာတ ဟိုတောကြောင့် မြေတာလွန် ဖျားစွမ်းတောကြောင့် |
| ၅ အသင်ကျောင်း လိုအပ်ခြင်းကြောင့် | ၅ ကလေး ယာဖျား ပညာထင်ကြားရာတွင် အသင်ခန်း |
| ၆ ကလေး ယာဖျား ပညာထင်ကြားရာတွင် ကလေးအဖွဲ့ | ၆ လိုအပ်ခြင်း ဟိုတော ကောက်ခံခြင်း |
| ၇ အသင်ကျောင်းတွင် အသင်ခန်း လိုအပ်ခြင်း | ၇ လူယာရိယာတ ဟိုတောကြောင့် မြေတာလွန် ကျင်းပနေသည့် နေရာ ကောက်ခံခြင်း |
| ၈ မြေတာလွန် ကလေး ယာဖျား ပညာထင်ကြားရာတွင် ကလေးအဖွဲ့ | ၈ မြေတာလွန် ကလေး ယာဖျား ပညာထင်ကြားရာတွင် ကလေးအဖွဲ့ |
| ၉ လူယာရိယာပစ္စည်းများ မရသောကြောင့် မြေတာလွန် ကျင်းပနေသည့် နေရာ ကောက်ခံခြင်း | ၉ ကျေးရွာ မြေတာလွန် ကျင်းပနေသည့် နေရာ ကောက်ခံခြင်း |
| ၁၀ မြေတာလွန် ကျင်းပနေသည့် နေရာ ကောက်ခံခြင်း | ၁၀ ကျေးရွာတွင် ကျင်းပနေသည့် နေရာ ကောက်ခံခြင်း |

၀။ မျှော်မှန်းခြင်း - နောင်လာမည့် (၅) နှစ် အတွင်း ကျေးရွာဖွံ့ဖြိုးရေး မျှော်မှန်းလျာထားချက်များအား တင်ပြပါ။

| အမျိုးသားအဖွဲ့မှ တင်ပြသောမျှော်မှန်းချက်များ | အမျိုးသမီးအဖွဲ့မှ တင်ပြသောမျှော်မှန်းချက်များ |
|---|--|
| ၀ ကျေးရွာတွင် ခန့်မဆောင် ခွင့် လူယာရိယာတ ဟိုတောကြောင့် လှည့်ကစားရခြင်း | ၀ ဖျားစွမ်းတောကြောင့် သွားလာရခက်ခဲသော မြေတာလွန် ဖျားစွမ်းတောကြောင့် |
| ၂ မြေတာလွန် ဖျားစွမ်းတောကြောင့် | ၂ လူယာရိယာတ ဟိုတောကြောင့် ကောက်ခံခြင်းများ ကျင်းပနေသည့် နေရာ ကောက်ခံခြင်း |
| ၃ ကျေးရွာတွင် ဤ မြေတာလွန် ဖျားစွမ်းတောကြောင့် ဖျားစွမ်းတောကြောင့် သွားလာရခက်ခဲခြင်း | ၃ အသင်ကျောင်း မြေတာလွန် ဖျားစွမ်းတောကြောင့် ကလေး ယာဖျား လိုအပ်ခြင်း |
| ၄ နေရာတိုင်း ထောက်ပံ့မှု မရသောကြောင့် မြေတာလွန် ကျင်းပနေသည့် နေရာ ကောက်ခံခြင်း | ၄ အသင်ခန်း ဖျားစွမ်းတောကြောင့် မြေတာလွန် ကျင်းပနေသည့် နေရာ ကောက်ခံခြင်း |
| ၅ အသင်ကျောင်း မြေတာလွန် ဖျားစွမ်းတောကြောင့် | ၅ လူယာရိယာတ ဟိုတောကြောင့် မြေတာလွန် ကျင်းပနေသည့် နေရာ ကောက်ခံခြင်း |
| ၆ ကလေး ယာဖျား ပညာထင်ကြားရာတွင် ကလေးအဖွဲ့ | ၆ ကျေးရွာ မြေတာလွန် ကျင်းပနေသည့် နေရာ ကောက်ခံခြင်း |
| ၇ အသင်ကျောင်းတွင် အသင်ခန်း ဖျားစွမ်းတောကြောင့် | ၇ မြေတာလွန် ကျင်းပနေသည့် နေရာ ကောက်ခံခြင်း |
| ၈ မြေတာလွန် ကလေး ယာဖျား ပညာထင်ကြားရာတွင် ကလေးအဖွဲ့ | ၈ ကျေးရွာတွင် မြေတာလွန် ကျင်းပနေသည့် နေရာ ကောက်ခံခြင်း |
| ၉ လူယာရိယာပစ္စည်းများ မရသောကြောင့် မြေတာလွန် ကျင်းပနေသည့် နေရာ ကောက်ခံခြင်း | ၉ နေရာတိုင်း ထောက်ပံ့မှု မရသောကြောင့် မြေတာလွန် ကျင်းပနေသည့် နေရာ ကောက်ခံခြင်း |
| ၁၀ မြေတာလွန် ကျင်းပနေသည့် နေရာ ကောက်ခံခြင်း | ၁၀ ကျေးရွာတွင် ကျင်းပနေသည့် နေရာ ကောက်ခံခြင်း |

၀။ လူထုစီမံကိန်း၏ လာမည့် (၄) နှစ်အတွက် အကျုံးဝင်သော ဦးစားပေး ဖွံ့ဖြိုးတိုးတက်မှု လုပ်ငန်း အစီအစဉ်များအားဖော်ပြပါ။

| အဆင့် | ကျေးရွာအတွက် ဦးစားပေး ဖွံ့ဖြိုးတိုးတက်မှု လုပ်ငန်းစဉ်များ | အဆိုပြုသူ (အမျိုးသားများ/ အမျိုးသမီးများ/အမျိုးသား+ အမျိုးသမီး) | ခန့်မှန်းကုန်ကျ စရိတ် | အကျိုးခံစားခွင့်ရှိသူ ခန့်မှန်းခြေ အရေအတွက် |
|-------|---|---|-----------------------|---|
| ၁ | ကျေးရွာတွင် လူငယ်ရိပ်သာ | ၈ + ၆ | | |
| ၂ | ဒွင် ခန့်မှန်းဆောင်ရွက်ရေး | | | |
| ၃ | ခြင် | | | |
| ၄ | ရေအေးအေးများဖြန့်ဖြူးခြင်း | ၈ + ၆ | | |
| ၅ | စာသင်ကျောင်းခြံဆောက်လုပ် | ၈ + ၆ | | |
| ၆ | စာသင်ကျောင်းခြင် | | | |
| ၇ | စာသင်ကျောင်းတိုးချဲ့ဆောက်လုပ်ခြင်း | ၈ + ၆ | | |
| ၈ | ရေအေးအေးကန်စာသင်ကျောင်းခြင် | ၈ + ၆ | | |

ဃ။ လူထုစိစစ်ကိန်း၏ လာမည့် (၄) နှစ်အတွက် အကျိုးမဝင်သော ဦးစားပေး ဖွံ့ဖြိုးတိုးတက်မှု လုပ်ငန်း အစီအစဉ်များအားဖော်ပြပါ။

| အဆင့် | ကျေးရွာအတွက် ဦးစားပေး ဖွံ့ဖြိုးတိုးတက်မှု လုပ်ငန်းစဉ်များ | အဆိုပြုသူ (အမျိုးသားများ/ အမျိုးသမီးများ/အမျိုးသား+ အမျိုးသမီး) | အခန်းကဏ္ဍ |
|-------|---|---|-----------|
| ၁ | | | |
| ၂ | | | |
| ၃ | | | |
| ၄ | | | |
| ၅ | | | |

ခေါင်းဆောင်၊ ကျေးရွာစိစစ်ကိန်းအထောက်အကူပြုကော်မတီမှ အတည်ပြုသည်။

အမည် ----- ဦးအောင် ----- လက်မှတ် ----- ဖု ----- နေ့စွဲ ----- ၂၄ - ၁၀ - ၂၀၁၇ -----

| အဆင့် | ကျေးရွာအတွက် ဦးစားပေး ဖွံ့ဖြိုးတိုးတက်မှု လုပ်ငန်းစဉ်များ | အဆိုပြုသူ (အမျိုးသားများ/ အမျိုးသမီးများ/အမျိုးသား+ အမျိုးသမီး) | ခန့်မှန်းကုန်ကျ စရိတ် | အကျိုးခံစားခွင့်ရှိသူ ခန့်မှန်းခြေ အရေအတွက် |
|-------|---|---|-----------------------|---|
| ၁ | ကျေးရွာတွင် လူငယ်ရိပ်သာ | က + မ | | |
| ၂ | ဒွန် ၁၃ မစတင်တည်ဆောက်ရေး | | | |
| ၃ | ခြင် | | | |
| ၄ | ရေတူးဖော်ရေး/ဖွားမြင်ရေးခြင် | က + မ | | |
| ၅ | စာသင်ကျောင်းခြံခင်းလှီး | က + မ | | |
| ၆ | တည်ဆောက်ရေးခြင် | | | |
| ၇ | စာသင်ကျောင်းတိုးချဲ့တည်ဆောက်ရေးခြင် | က + မ | | |
| ၈ | ရေလျှော့ဖျက်တည်ဆောက်ရေးခြင် | က + မ | | |

ဃ။ လူထုစီမံကိန်း၏ လာမည့် (၄) နှစ်အတွက် အကျုံးမဝင်သော ဦးစားပေး ဖွံ့ဖြိုးတိုးတက်မှု လုပ်ငန်း အစီအစဉ်များအားဖော်ပြပါ။

| အဆင့် | ကျေးရွာအတွက် ဦးစားပေး ဖွံ့ဖြိုးတိုးတက်မှု လုပ်ငန်းစဉ်များ | အဆိုပြုသူ (အမျိုးသားများ/ အမျိုးသမီးများ/အမျိုးသား+ အမျိုးသမီး) | အခန်းကဏ္ဍ |
|-------|---|---|-----------|
| ၁ | | | |
| ၂ | | | |
| ၃ | | | |
| ၄ | | | |
| ၅ | | | |

ခေါင်းဆောင်၊ ကျေးရွာစီမံကိန်းအထောက်အကူပြုကော်မတီမှ အတည်ပြုသည်။

အမည် ----- ဒေါ်ခင်မာမာ ----- လက်မှတ် ----- ဗု ----- နေ့စွဲ ----- ၁၄.၁၀.၂၀၁၇ -----

တတိယနှစ်စက်ဝန်းကျေးရွာဖွံ့ဖြိုးရေးအစီအစဉ်

ပုံစံ - ၈-၃ ကျေးရွာဖွံ့ဖြိုးရေး ဦးစားပေးအစီအစဉ် (Form PC 3)

လမ်းညွှန်ချက် အဆင့်(၃)ကျေးရွာမှော်မှန်းချက်အစည်းအဝေးပြီးဆုံးသောအခါ ကျေးရွာစီမံကိန်း အထောက်အကူပြု ကော်မတီသည် လူထုစည်းရုံးရေးမှူးအကူအညီဖြင့် ဤပုံစံကိုပြည့်စုံအောင် ဖြည့်သွင်းရမည်။

လူထုစည်းရုံးရေးမှူး/ဝန်ထမ်း အမည် **ဒေါ်ဦးစုမောင်**

နေ့စွဲ **၁၉ . ၉ . ၂၀၁၈** စက်ဝန်းအား အမှတ်ခြစ်ပါ (✓) စက်ဝန်း(၁)
 စက်ဝန်း(၂) စက်ဝန်း(၃) စက်ဝန်း(၄)

| | | | |
|----------------------------|-----------------------------|-----------------------------|----------------------------|
| ပြည်နယ်/တိုင်း ကလေး | မြို့နယ် ဖွဲ့စည်းရေး | ကျေးရွာအုပ်စု ပုဂံကျ | ကျေးရွာ ဒေါ်ဆုစုရွာ |
|----------------------------|-----------------------------|-----------------------------|----------------------------|

က၊ အခက်အခဲအတားအဆီးများအားဆွေးနွေးခြင်း -
 ယခုလက်ရှိအခြေအနေတွင်ဤကျေးရွာဖွံ့ဖြိုးတိုးတက်ရေးအတွက်အဓိကအခက်အခဲအတားအဆီးများသည် မည်သည်များ ဖြစ်ပါသနည်း။ (အမျိုးသား/သမီး အနည်းဆုံးအခက်အခဲ ၅ ခုစီဖော်ပြပါ)

အုပ်စုဖွဲ့ဆွေးနွေးမှုများမှ တင်ပြသောအခက်အခဲအတားအဆီးများ

| | |
|---|--|
| ရေညွှန်ပြေးကောင်းမှုမှီအစီအစဉ်အား မျှော်လင့်ကြောင်း ကျင့်စားရန် | <input type="checkbox"/> ကျား <input checked="" type="checkbox"/> ကျား+မ |
| ကလေး ငယ်များ ပညာရေး ဖွံ့ဖြိုးရေး အားပေးရန် | <input type="checkbox"/> ကျား <input checked="" type="checkbox"/> ကျား+မ |
| ကျေးရွာအုပ်စုအတွင်း မြေဧရိယာ ဖွံ့ဖြိုးရေး အားပေးရန် | <input type="checkbox"/> ကျား <input checked="" type="checkbox"/> ကျား+မ |
| ကျေးရွာအုပ်စုအတွင်း မြေဧရိယာ ဖွံ့ဖြိုးရေး အားပေးရန် | <input type="checkbox"/> ကျား <input checked="" type="checkbox"/> ကျား+မ |
| ကျေးရွာအုပ်စုအတွင်း မြေဧရိယာ ဖွံ့ဖြိုးရေး အားပေးရန် | <input type="checkbox"/> ကျား <input checked="" type="checkbox"/> ကျား+မ |
| ကျေးရွာအုပ်စုအတွင်း မြေဧရိယာ ဖွံ့ဖြိုးရေး အားပေးရန် | <input type="checkbox"/> ကျား <input checked="" type="checkbox"/> ကျား+မ |

ခ၊ မှော်မှန်းခြင်း- နောင်လာမည့် (၅)နှစ် အတွင်း ကျေးရွာဖွံ့ဖြိုးရေး မှော်မှန်းချက်များအား တင်ပြပါ။

အုပ်စုဖွဲ့ဆွေးနွေးမှုများမှ တင်ပြသောမှော်မှန်းချက်များ

| | |
|---|--|
| ကျေးရွာအုပ်စုအတွင်း မြေဧရိယာ ဖွံ့ဖြိုးရေး အားပေးရန် | <input type="checkbox"/> ကျား <input checked="" type="checkbox"/> ကျား+မ |
| ကျေးရွာအုပ်စုအတွင်း မြေဧရိယာ ဖွံ့ဖြိုးရေး အားပေးရန် | <input type="checkbox"/> ကျား <input checked="" type="checkbox"/> ကျား+မ |
| ကျေးရွာအုပ်စုအတွင်း မြေဧရိယာ ဖွံ့ဖြိုးရေး အားပေးရန် | <input type="checkbox"/> ကျား <input checked="" type="checkbox"/> ကျား+မ |
| ကျေးရွာအုပ်စုအတွင်း မြေဧရိယာ ဖွံ့ဖြိုးရေး အားပေးရန် | <input type="checkbox"/> ကျား <input checked="" type="checkbox"/> ကျား+မ |
| ကျေးရွာအုပ်စုအတွင်း မြေဧရိယာ ဖွံ့ဖြိုးရေး အားပေးရန် | <input type="checkbox"/> ကျား <input checked="" type="checkbox"/> ကျား+မ |
| ကျေးရွာအုပ်စုအတွင်း မြေဧရိယာ ဖွံ့ဖြိုးရေး အားပေးရန် | <input type="checkbox"/> ကျား <input checked="" type="checkbox"/> ကျား+မ |

က။ လူထုစီမံကိန်း၏ လာမည့် (၄) နှစ်အတွက် အကျိုးမဝင်သော ဦးစားပေး ဖွံ့ဖြိုးတိုးတက်မှု လုပ်ငန်း အစီအစဉ်များအားဖော်ပြပါ။

| ဦးစားပေးအဆင့် | ကျေးရွာအတွက် ဦးစားပေး ဖွံ့ဖြိုးတိုးတက်မှု လုပ်ငန်းစဉ်များ | အဆိုပြုသူ | အခန်းကဏ္ဍ | ဦးစားပေးအဆင့်သတ်မှတ်ချက် | ခန့်မှန်းကုန်ကျစရိတ် | အကျိုးခံစားခွင့်ရှိသူ ခန့်မှန်းခြေအရေအတွက် | | |
|---------------|---|-----------|---------------------------|--------------------------|----------------------|--|-----|--------|
| | | | | | | ကျား | မ | ပေါင်း |
| ၁ | ကျေးရွာ ဖွံ့ဖြိုးရေးအဖွဲ့ | က+မ | လမ်းပို့ဆက်သွယ်ရေး | ၁ | ၁၇၅၀၀,၀၀၀ | ၇၀၀ | ၈၃၀ | ၁၅၃၀ |
| ၂ | ခရီးပို့ဆက်သွယ်ရေးအဖွဲ့ | က+မ | ကျေးရွာ စီမံကိန်း | ၂ | | ၇၀၀ | ၈၃၀ | ၁၅၃၀ |
| ၃ | ကျေးရွာအဖွဲ့အစည်းအဖွဲ့ (၀.၅၀၀၀) | က+မ | ကျေးရွာ ဖွံ့ဖြိုးရေးအဖွဲ့ | ၃ | | ၇၀၀ | ၈၃၀ | ၁၅၃၀ |
| ၄ | ကျေးရွာအဖွဲ့အစည်းအဖွဲ့ | က+မ | ကျေးရွာ | ၄ | | ၇၀၀ | ၈၃၀ | ၁၅၃၀ |
| ၅ | ကျေးရွာအဖွဲ့အစည်းအဖွဲ့ | က+မ | ကျေးရွာ | ၅ | | ၇၀၀ | ၈၃၀ | ၁၅၃၀ |
| ၆ | ကျေးရွာအဖွဲ့အစည်းအဖွဲ့ | က+မ | ကျေးရွာ | ၆ | | ၇၀၀ | ၈၃၀ | ၁၅၃၀ |
| ၇ | | | | | | | | |
| ၈ | | | | | | | | |

ဃ။ လူထုစီမံကိန်း၏ လာမည့် (၄) နှစ်အတွက် အကျိုးမဝင်သော ဦးစားပေး ဖွံ့ဖြိုးတိုးတက်မှု လုပ်ငန်း အစီအစဉ်များအားဖော်ပြပါ။

| အဆင့် | ကျေးရွာအတွက် ဦးစားပေး ဖွံ့ဖြိုးတိုးတက်မှု လုပ်ငန်းစဉ်များ | အဆိုပြုသူ (အမျိုးသားများ/ အမျိုးသမီးများ/ အမျိုးသား+ အမျိုးသမီး) | အခန်းကဏ္ဍ |
|-------|---|--|-----------|
| ၁ | | | |
| ၂ | | | |
| ၃ | | | |
| ၄ | | | |
| ၅ | | | |
| ၆ | | | |
| ၇ | | | |
| ၈ | | | |

ခေါင်းဆောင်၊ ကျေးရွာစီမံကိန်းအထောက်အကူပြုကော်မတီမှအတည်ပြုသည်။

အမည် ----- ဦး မျက် ----- လက်မှတ် ----- မျက် ----- နေ့စွဲ ----- ၁၉.၉.၂၀၁၈ -----

စတုတ္ထနှစ်စက်ဝန်းကျေးရွာဖွံ့ဖြိုးရေးအစီအစဉ်

ပုံစံ - စ-၃ ကျေးရွာဖွံ့ဖြိုးရေး ဦးစားပေးအစီအစဉ် (Form PC 3)

| | |
|--|--|
| လမ်းညွှန်စကား အဆင့်(၃)ကျေးရွာမှော်မှန်းချက်အစဉ်အလေးပြီးဆုံးသောအခါ ကျေးရွာစီမံကိန်း အထောက်အကူပြု ကော်မတီသည် လူထုစည်းရုံးရေးများအကူအညီဖြင့် ဤပုံစံကိုပြည့်စုံအောင် ဖြည့်သွင်းရမည်။ | |
| လူထုစည်းရုံးရေးများ/ဝန်ထမ်း အမည် ဒွီးဇွေးလွန် | |
| မနွဲ့ ၂၃-၈-၂၀၁၉ | စက်ဝန်းအား အမှတ်ခြစ်ပါ (✓) <input type="checkbox"/> စက်ဝန်း(၁) <input type="checkbox"/> စက်ဝန်း(၂) <input type="checkbox"/> <input type="checkbox"/> စက်ဝန်း(၃) <input type="checkbox"/> စက်ဝန်း(၄) |
| ပြည်နယ်/တိုင်း ကတား | မြို့နယ် လှိုင်ကော် |
| ကျေးရွာအုပ်စု ပန်တို | ကျေးရွာ ဒေါ်ဆန်းကွန်း |

က။ အခက်အခဲအတားအဆီးများအားဆွေးနွေးခြင်း - ယခုလက်ရှိအခြေအနေတွင်ဤကျေးရွာဖွံ့ဖြိုးတိုးတက်ရေးအတွက် အဓိကအခက်အခဲအတားအဆီးများသည် မည်သည်များဖြစ်ပါသနည်း။ (အပျိုးသား/သမီး အနည်းဆုံးအခက်အခဲ ၅ ခုစီဖော်ပြပါ)

| အုပ်စုစွဲဆွေးနွေးမှုများမှ တင်ပြသောအခက်အခဲအတားအဆီးများ | |
|---|--|
| ၁။ ထင်ရှားသောဖြူဆောင်ထားသည့် မြေဧရိယာများကို ဝယ်ယူရန်အတွက် မြို့နယ်အဖွဲ့အစည်းများမှ ဝယ်ယူရန် မရှိခြင်း။ | <input type="checkbox"/> ကျား <input type="checkbox"/> မ <input type="checkbox"/> ကျား+မ |
| ၂။ စွဲစွမ်း ကြေးငွေများသည် မြေဧရိယာများကို ဝယ်ယူရန်အတွက် မရှိခြင်း။ | <input type="checkbox"/> ကျား <input type="checkbox"/> မ <input type="checkbox"/> ကျား+မ |
| ၃။ စွဲစွမ်း ကြေးငွေများသည် မြေဧရိယာများကို ဝယ်ယူရန်အတွက် မရှိခြင်း။ | <input type="checkbox"/> ကျား <input type="checkbox"/> မ <input type="checkbox"/> ကျား+မ |
| ၄။ စွဲစွမ်း ကြေးငွေများသည် မြေဧရိယာများကို ဝယ်ယူရန်အတွက် မရှိခြင်း။ | <input type="checkbox"/> ကျား <input type="checkbox"/> မ <input type="checkbox"/> ကျား+မ |
| ၅။ မြေဧရိယာများသည် မြေဧရိယာများကို ဝယ်ယူရန်အတွက် မရှိခြင်း။ | <input type="checkbox"/> ကျား <input type="checkbox"/> မ <input type="checkbox"/> ကျား+မ |
| | <input type="checkbox"/> ကျား <input type="checkbox"/> မ <input type="checkbox"/> ကျား+မ |
| | <input type="checkbox"/> ကျား <input type="checkbox"/> မ <input type="checkbox"/> ကျား+မ |
| | <input type="checkbox"/> ကျား <input type="checkbox"/> မ <input type="checkbox"/> ကျား+မ |

ခ။ မျှော်မှန်းခြင်း- နောင်လာမည့် (၅)နှစ် အတွင်း ကျေးရွာဖွံ့ဖြိုးရေး မျှော်မှန်းလျာထားချက်များအား တင်ပြပါ။

| အုပ်စုစွဲဆွေးနွေးမှုများမှ တင်ပြသောအခက်အခဲအတားအဆီးများ | |
|---|--|
| ၁။ မြေဧရိယာများကို ဝယ်ယူရန်အတွက် မရှိခြင်း။ | <input type="checkbox"/> ကျား <input type="checkbox"/> မ <input type="checkbox"/> ကျား+မ |
| ၂။ စွဲစွမ်း ကြေးငွေများသည် မြေဧရိယာများကို ဝယ်ယူရန်အတွက် မရှိခြင်း။ | <input type="checkbox"/> ကျား <input type="checkbox"/> မ <input type="checkbox"/> ကျား+မ |
| ၃။ စွဲစွမ်း ကြေးငွေများသည် မြေဧရိယာများကို ဝယ်ယူရန်အတွက် မရှိခြင်း။ | <input type="checkbox"/> ကျား <input type="checkbox"/> မ <input type="checkbox"/> ကျား+မ |
| ၄။ မြေဧရိယာများသည် မြေဧရိယာများကို ဝယ်ယူရန်အတွက် မရှိခြင်း။ | <input type="checkbox"/> ကျား <input type="checkbox"/> မ <input type="checkbox"/> ကျား+မ |
| ၅။ စွဲစွမ်း ကြေးငွေများသည် မြေဧရိယာများကို ဝယ်ယူရန်အတွက် မရှိခြင်း။ | <input type="checkbox"/> ကျား <input type="checkbox"/> မ <input type="checkbox"/> ကျား+မ |
| | <input type="checkbox"/> ကျား <input type="checkbox"/> မ <input type="checkbox"/> ကျား+မ |

| | |
|--|----------------------|
| | □ ကျား ၀၆ □ ကျား + ၆ |
| | □ ကျား ၀၆ □ ကျား + ၆ |

၈။ လူထုစီမံကိန်း၏ လာမည့် (၄) နှစ်အတွက် အကျုံးမဝင်သော ဦးစားပေး ဖွံ့ဖြိုးတိုးတက်မှု လုပ်ငန်း အစီအစဉ်များအားဖော်ပြပါ။

| ဦးစားပေးအဆင့် | ကျေးရွာအတွက် ဦးစားပေး ဖွံ့ဖြိုးတိုးတက်မှု လုပ်ငန်းစဉ်များ | အဆိုပြုသူ (အမျိုးသားများ/အမျိုးသမီးများ/အမျိုးသား+အမျိုးသမီး) | အခန်းကဏ္ဍ | ဦးစားပေးအဆင့်သတ်မှတ်ချက် | ခန့်မှန်းကုန်ကျစရိတ် | အကျိုးခံစားခွင့်ရှိသူ ခန့်မှန်းခြေအရေအတွက် | | |
|---------------|---|---|--------------|--------------------------|----------------------|--|-----|--------|
| | | | | | | ကျား | မ | ပေါင်း |
| ၀ | မူကြံ ကျောင်း အသစ် တည်ဆောက်ခြင်း | ၈ + ၀ | ပညာရေး | ၁ | ၂၅ သိန်း | ၂၂၈ | ၂၉၄ | ၅၂၂ |
| ၂ | ၅၀ ဧက ကျောက်ချောလမ်း ခင်းခြင်း (၆၅၅ ပီ. ဝီ. လမ်း) | ၈ + ၀ | လမ်းဖောက် | ၂ | ၂၅ သိန်း | ၂၂၈ | ၂၉၄ | ၅၂၂ |
| ၃ | ခင်းမရောင် တည်ဆောက်ခြင်း | ၈ + ၀ | စားနပ်ရိက္ခာ | ၂ | ၂၅ သိန်း | ၂၂၈ | ၂၉၄ | ၅၂၂ |
| ၄ | ၅၀ ဧက ကြေးမုံလမ်း ကျောက်ချောလမ်း ခင်းခြင်း | ၈ + ၀ | လမ်းဖောက် | ၄ | ၃၀ သိန်း | ၂၂၈ | ၂၉၄ | ၅၂၂ |
| ၅ | စာသင်ကျောင်း တိုးချဲ့ခြင်း | ၈ + ၀ | ပညာရေး | ၅ | ၂၅ သိန်း | ၂၂၈ | ၂၉၄ | ၅၂၂ |
| ၆ | မြေနှုတ်ခြင်း | ၈ + ၀ | လမ်းဖောက် | ၆ | ၃၀ သိန်း | ၂၂၈ | ၂၉၄ | ၅၂၂ |
| ၇ | | | | | | | | |
| ၈ | | | | | | | | |

၉။ လူထုစီမံကိန်း၏ လာမည့် (၄) နှစ်အတွက် အကျုံးမဝင်သော ဦးစားပေး ဖွံ့ဖြိုးတိုးတက်မှု လုပ်ငန်း အစီအစဉ်များအားဖော်ပြပါ။

| အဆင့် | ကျေးရွာအတွက် ဦးစားပေး ဖွံ့ဖြိုး တိုးတက်မှု လုပ်ငန်းစဉ်များ | အဆိုပြုသူ (အမျိုးသားများ/အမျိုးသမီးများ/အမျိုးသား + အမျိုးသမီး) | အခန်းကဏ္ဍ |
|-------|--|---|-----------|
| ၀ | | | |
| ၂ | | | |
| ၃ | | | |
| ၄ | | | |
| ၅ | | | |
| ၆ | | | |

ခေါင်းဆောင်၊ ကျေးရွာစီမံကိန်းအထောက်အကူပြုကော်မတီမှအတည်ပြုသည်။

အမည် U. My Men လက်မှတ် [Signature] နေ့စွဲ 17. 1. 2020

ပထမ ကြိမ်, ဒုတိယ ကြိမ် ရွေးကောက်ပွဲ

အစည်းအဝေးအစီရင်ခံစာ

| | | | | | |
|----------|--------------|-----------------------|-----------------------------------|---------|----|
| နေ့ရက် | ၂၃.၉.၂၀၁၉ | အချိန် | ၉:၀၀ | မှ ၂:၀၀ | ထိ |
| နေရာ | လူငယ် ဂိုဏ်း | ကျေးရွာအုပ်စု/ကျေးရွာ | ပန်းကင်း အုပ်စု, ဒေါက်ဆန်းကျေးရွာ | | |
| မြို့နယ် | ကျွန်းမော် | ပြည်နယ် | ကယား | | |

| | |
|--|---|
| အစည်းအဝေးအစီရင်ခံစာ | |
| ၁ | စီမံကိန်း ပြန်ဆန်းခြင်း။ |
| ၂ | စီမံကိန်း တက်ဝင်ခြင်း။ |
| ၃ | ကျေးရွာ ကော်မတီ အဖွဲ့ ဖွဲ့စည်းခြင်း။ |
| ၄ | PRA Tools ပြုလုပ်ခြင်း။ ဒို့စာ ပေးပို့ပေးခြင်း ဖွဲ့စည်းခြင်း။ |
| ၅ | မျှော်မှန်းချက်၊ အခက်ခဲ ဖြစ်ပွားမှု ပေးပို့ခြင်း။ |
| ဆွေးနွေးသည့်အကြောင်းအရာများ | |
| - စီမံကိန်း ပြန်ဆန်းခြင်း နှင့် စီမံကိန်း တက်ဝင်ခြင်း အကြောင်း ရှင်းလင်း တင်ပြခြင်း။ | ဦးဆောင်ဆွေးနွေးသူ |
| - ကျေးရွာ ကော်မတီ အဖွဲ့ ဖွဲ့စည်းခြင်း၊ PRA Tools များ ပြုလုပ်ဆောင်ရွက်ခြင်း။ | ဦးဌေးဇော် |
| - အခက်ခဲ ဖြစ်ပွားမှု များ မျှော်မှန်းချက် နှင့် ဒို့စာ ပေးပို့ပေးခြင်း များ ပြုလုပ် ဖွဲ့စည်းခြင်း။ | ဒေါ်စင်စင်စာအုပ် |

ဆွေးနွေးဆုံးဖြတ်ချက်များ- ကျေးရွာ ကော်မတီ အဖွဲ့ ဖွဲ့စည်းခြင်း အတွက် အဖွဲ့ဝင်များကို စီမံကိန်း ပြန်ဆန်းခြင်း၊ စီမံကိန်း တက်ဝင်ခြင်း၊ PRA Tools ပြုလုပ်ခြင်း၊ ဒို့စာ ပေးပို့ခြင်း စသည့် အဖွဲ့ဝင်များကို ခန့်အပ်ပေးခြင်း၊ အဖွဲ့ဝင်များကို စီမံကိန်း ပြန်ဆန်းခြင်း၊ စီမံကိန်း တက်ဝင်ခြင်း၊ PRA Tools ပြုလုပ်ခြင်း၊ ဒို့စာ ပေးပို့ခြင်း စသည့် အဖွဲ့ဝင်များကို ခန့်အပ်ပေးခြင်း၊ အဖွဲ့ဝင်များကို စီမံကိန်း ပြန်ဆန်းခြင်း၊ စီမံကိန်း တက်ဝင်ခြင်း၊ PRA Tools ပြုလုပ်ခြင်း၊ ဒို့စာ ပေးပို့ခြင်း စသည့် အဖွဲ့ဝင်များကို ခန့်အပ်ပေးခြင်း။

ကျေးရွာ အခက်ခဲ ဖြစ်ပွားမှု များ မျှော်မှန်းချက် နှင့် ဒို့စာ ပေးပို့ပေးခြင်း များ ပြုလုပ်ခြင်းအတွက် အဖွဲ့ဝင်များကို ခန့်အပ်ပေးခြင်း၊ အဖွဲ့ဝင်များကို စီမံကိန်း ပြန်ဆန်းခြင်း၊ စီမံကိန်း တက်ဝင်ခြင်း၊ PRA Tools ပြုလုပ်ခြင်း၊ ဒို့စာ ပေးပို့ခြင်း စသည့် အဖွဲ့ဝင်များကို ခန့်အပ်ပေးခြင်း။

အကြံပြုချက်များ-

- ကျေးရွာ အဖွဲ့ဝင်များ အစည်းအဝေး တက်ရောက်ပါစေ ဆွေးနွေးမှု အားလုံး ပေးပို့ခြင်း။

မှတ်တမ်းပြုစုသူ ဦးဌေးဇော်
 ရာထူး- လူငယ်စဉ်းစမ်းရေး ဗဟို

ကဏ္ဍအလိုက်ဦးစားပေးလုပ်ငန်းအကျဉ်းချုပ်ဇယား

| ကဏ္ဍ | စဉ် | လုပ်ငန်းအမျိုးအစား | အဆိုပြုသူ (အမှန်ဖြစ်ရန်) | | | ခုနှစ် | ထောက်ပံ့မည့်အဖွဲ့ (အစည်း(သို့) ဌာန) | မှတ်ချက် |
|--|-----|---|-----------------------------|---|------------|--------|--|----------|
| | | | ကျား | မ | ကျား +မ | | | |
| အခြေခံအဆောက်အအုံကဏ္ဍ(လမ်း၊တံတား ၊ ရေရရှိရေးမီးလင်းရေး) | ၁ | ရွာတွင်းကျောက်ချောလမ်းခင်းခြင်း | | | √ | | | |
| | ၂ | ရွာတွင်းကြားလမ်းကျောက်ချောလ ချာလမ်းခင်းခြင်း | | | √ | | | |
| | ၃ | | | | | | | |
| | ၄ | | | | | | | |
| | ၅ | | | | | | | |
| | ၆ | | | | | | | |
| | ၇ | | | | | | | |
| လူမှုစီးပွားကဏ္ဍ(ပညာရေး၊ကျန်းမာ ရေးနှင့်ဆိုင်သောအဆောက်အ ဆောက်အစဉ်များ နှင့် အခြားလိအပ်ချက်များ) | ၁ | စာသင်ကျောင်းတည်ဆောက်ခြင်း | | | √ | | | |
| | ၂ | ရေနုတ်မြောင်း | | | √ | | | |
| | ၄ | | | | | | | |
| | | | | | | | | |
| အသက်မွေးဝမ်းကြောင်းကဏ္ဍ | ၁ | | | | | | | |
| | ၂ | | | | | | | |
| | ၃ | | | | | | | |
| | ၄ | | | | | | | |
| | ၅ | | | | | | | |
| | ၆ | | | | | | | |
| | ၇ | | | | | | | |
| သဘာဝဘေးအန္တရာယ်လျော့ပါးရေး ရေးကဏ္ဍ | ၁ | | | | | | | |
| | ၂ | | | | | | | |
| | ၃ | | | | | | | |
| | ၄ | | | | | | | |

| | | | | | | | | |
|--|---|-------------------------|--|--|---|--|--|--|
| | ၅ | | | | | | | |
| အခြားကဏ္ဍ(ဌာနဆိုင်ရာများသို့ လွှဲပြောင်းနိုင်ခြင်းနှင့် အကောင် အထည်ဖော်ခြင်းမရှိသောလုပ်ငန်းများ) | ၁ | ခန်းမဆောင်တည်ဆောက်ခြင်း | | | √ | | | |
| | ၂ | | | | | | | |
| | ၃ | | | | | | | |
| | ၄ | | | | | | | |
| | ၅ | | | | | | | |
| | ၆ | | | | | | | |
| | ၇ | | | | | | | |

ဦးစားပေးလုပ်ငန်းအကျဉ်းချုပ်ဇယား

| စဉ် | လုပ်ငန်းအမည် | ဦးစားပေးအဆင့် | အဆိုပြုသူ (ကျား) | အဆိုပြုပုဂ္ဂိုလ် (မ) | အဆိုပြုသူ (ကျား+မ) | မှတ်ချက် |
|-----|---|---------------|------------------|----------------------|--------------------|----------|
| ၁။ | မူကြိုကျောင်းတည်ဆောက်ခြင်း | ၁ | | | ✓ | |
| ၂။ | ရွာတွင်းကျောက်ချောလမ်းခင်းခြင်း | ၂ | | | ✓ | |
| ၃။ | ခန်းမဆောင်တည်ဆောက်ခြင်း | ၃ | | | ✓ | |
| ၄။ | ရွာတွင်းကြားလမ်းကျောက်ချောလမ်းခင်းခြင်း | ၄ | | | ✓ | |
| ၅။ | စာသင်ကျောင်းတိုးချဲ့ခြင်း | ၅ | | | ✓ | |
| ၆။ | ရေနုတ်မြောင်း | | | | | |
| ၇။ | | | | | | |
| ၈။ | | | | | | |
| ၉။ | | | | | | |
| ၁၀။ | | | | | | |
| ၁၁။ | | | | | | |
| ၁၂။ | | | | | | |
| ၁၃။ | | | | | | |

ပါဝင်ဆွေးနွေးသူ -
 ကျား - ၂၄ ဦး
 မ - ၄၂ ဦး

မှတ်တမ်းတင်သူ
 အမည် - ဦးဌေးရယ်
 ရာထူး - လူထုစည်းရုံးရေးမှူး

ကျေးရွာဖွံ့ဖြိုးရေးအစီအစဉ်ဆောင်ရွက်မှုမှတ်တမ်းဓါတ်ပုံများ

