

ပြည်ထောင်စုသမ္မတမြန်မာနိုင်ငံတော်အစိုးရ
စိုက်ပျိုးရေး၊မွေးမြူရေးနှင့်ဆည်မြောင်းဝန်ကြီးဌာန
ကျေးလက်ဒေသဖွံ့ဖြိုးတိုးတက်ရေးဦးစီးဌာန
လွိုင်ကော်-ရှားတောမြို့နယ်



လူထုဗဟိုပြုစီမံကိန်း

National Community Driven Development Project



ကျေးရွာဖွံ့ဖြိုးရေးအစီအစဉ် (၂၀၁၉-၂၀၂၀)

Village Development Plan(VDP)

လွိုင်ကော်မြို့နယ်၊ပါလောင်းကျေးရွာအုပ်စု၊ဒေါတရီးကျေးရွာ

မာတိကာ

အကြောင်းအရာ	စာမျက်နှာ
၁။ မြို့နယ်ပြင်မြေပုံ	၃
၂။ အုပ်စုပြင်မြေပုံ	၄
၃။ အုပ်စုတွင်ပါဝင်သောကျေးရွာများစာရင်း	၅
၄။ ကျေးရွာသမိုင်းကြောင်း (ကျေးရွာအခြေခံအချက်အလက်များ)	၆
၅။ လူထုပူးပေါင်းပါဝင်သောလူမှုဆန်းစစ်ခြင်းနှင့်အကဲဖြတ်ခြင်းလုပ်ငန်းစဉ် (PSA/PRA) အကျဉ်းချုပ်ဇယား	၇
၆။ လူမှုရေးနှင့်အရင်းအမြစ်ပြင်မြေပုံ	၈
၇။ လူမှုရေးနှင့်အရင်းအမြစ်ပြင်မြေပုံသုံးသပ်ချက်	၉
၈။ ဥစ္စာဓနကြွယ်ဝမှုအဆင့်သတ်မှတ်ချက်ပြပုံ	၁၀
၉။ ဥစ္စာဓနကြွယ်ဝမှုအဆင့်သတ်မှတ်ချက်ဇယားသုံးသပ်ချက်	၁၂
၁၀။ ရာသီခွင်ပြဇယား	၁၃
၁၁။ ရာသီခွင်ပြဇယားသုံးသပ်ချက်	၁၄
၁၂။ အရင်းအမြစ်အသုံးပြုမှုနှင့်ထိန်းချုပ်မှု	၁၅
၁၃။ အရင်းအမြစ်အသုံးပြုမှုနှင့်ထိန်းချုပ်မှုသုံးသပ်ချက်	၁၇
၁၄။ ပင့်ကူအိမ်ပြပုံ (ကျား၊မ)	၁၈
၁၅။ ပင့်ကူအိမ်သုံးသပ်ချက် (ကျား၊မ)	၁၉
၁၆။ အဖွဲ့အစည်းချိတ်ဆက်မှုပြပုံ	၂၀
၁၇။ အဖွဲ့အစည်းချိတ်ဆက်မှုပြပုံသုံးသပ်ချက်	၂၁
၁၈။ ကော်မတီဝင်များစာရင်း	၂၂
၁၉။ ကျေးရွာအချက်အလက်များ (ပုံစံ-၁)	၂၃
၂၀။ စီမံကိန်းအချိန်ဇယား (ပုံစံ-၂)	၂၆
၂၁။ ကျေးရွာဖွံ့ဖြိုးရေးဦးစားပေးအစီအစဉ် (ပုံစံ-၃)	၂၇
၂၂။ အစည်းအဝေးမှတ်တမ်းများ	၃၅
၂၃။ ကဏ္ဍအလိုက်ဦးစားပေးဖွံ့ဖြိုးရေးလုပ်ငန်းစဉ်များ	၃၆
၂၄။ ဦးစားပေးလုပ်ငန်းများရွေးချယ်ခြင်းဇယား	၃၈
၂၅။ ကျေးရွာဖွံ့ဖြိုးရေးအစီအစဉ်ဆောင်ရွက်မှုမှတ်တမ်းဓာတ်ပုံများ	၃၉

လွိုင်ကော်မြို့နယ်မြေပုံ

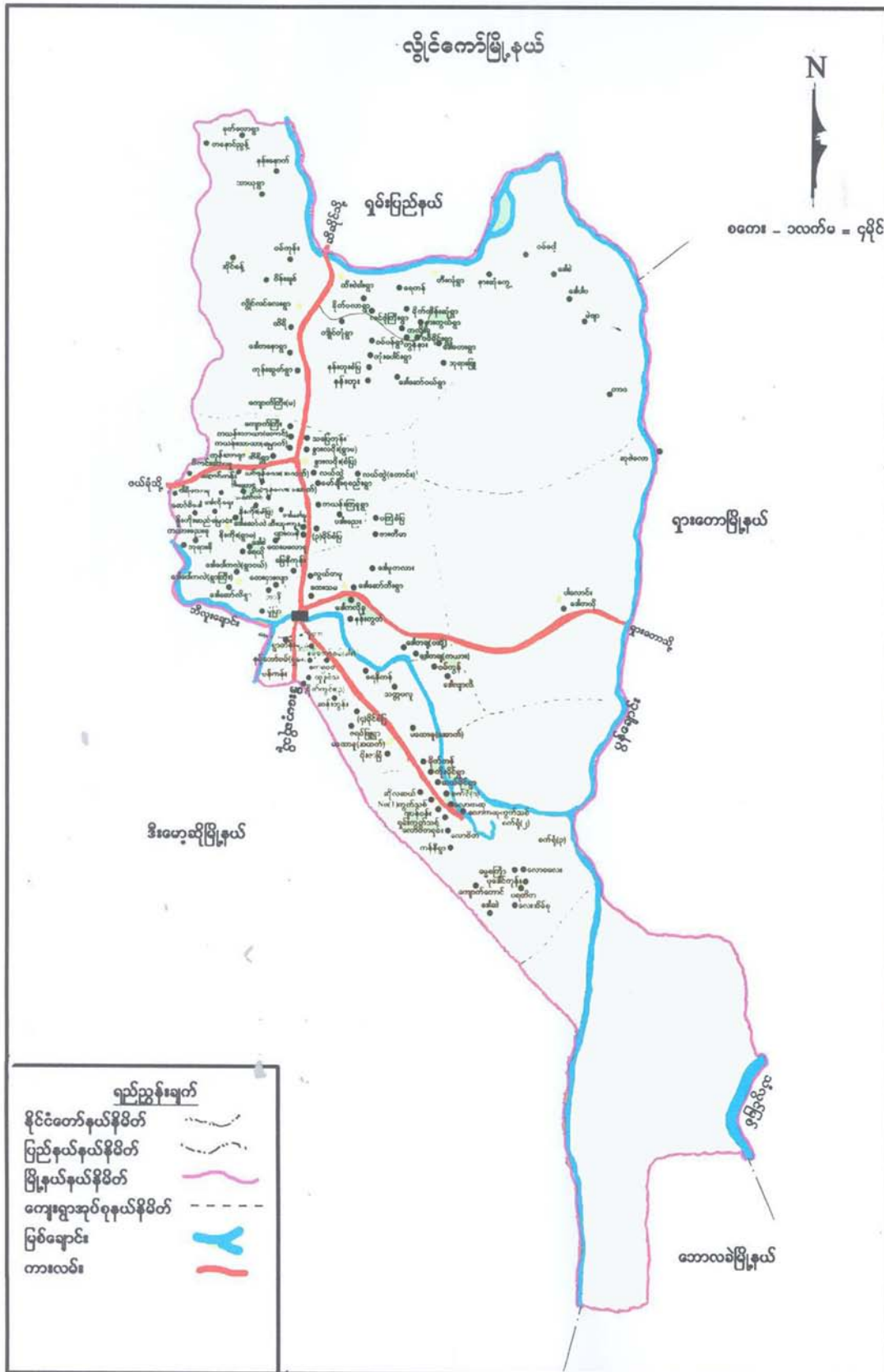

ပါမောင်းကျေးရွာမှစတင်၍ မြေပုံ

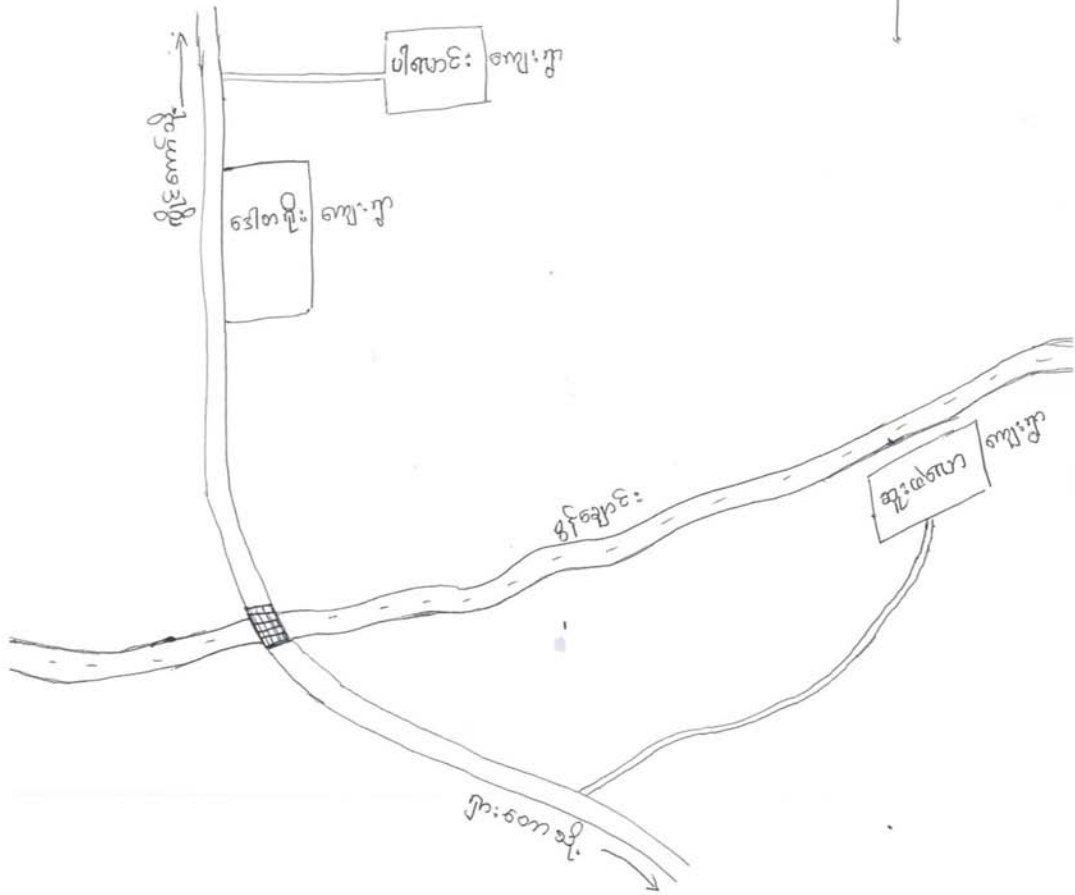
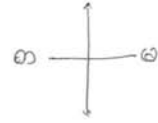

ကျေးရွာအုပ်စုတွင်ပါဝင်သောကျေးရွာများစာရင်း

စဉ်	ကျေးရွာအုပ်စုအမည်	ကျေးရွာအမည်	မှတ်ချက်
၁။	ပါလောင်း	ပါလောင်း	
၂။		ဒေါ်တရိုး	
၃။		ဆူးဖဲလော	
၄။			
၅။			
၆။			
၇။			
၈။			
၉။			
၁၀။			
၁၁။			
၁၂။			
၁၃။			
၁၄။			
၁၅။			

လူထုဗဟိုပြုစီမံကိန်းမှ လူထုပူးပေါင်း ပါဝင်သောနည်းဖြင့် စတုတ္ထနှစ်စီမံကိန်း

မိတ်ဆက်အစည်းအဝေး(၂၀၁၉-၂၀၂၀) ခုနှစ်

ကျေးရွာအုပ်စုအမည် - ဒေါတရိုး ကျေးရွာအမည် - ပါလောင်း ရက်စွဲ ...၂၅.၉.၂၀၁၉

ဒေါတရိုး ကျေးရွာ၏ သက်တမ်းမှာ (၁၁၁) နှစ်ရှိပြီဟု ရွာရှိသက်ကြီးရွယ်အိုများကဆိုကြသည်။ ၁၉၉၅ခုနှစ် တွင် နယ်မြေမငြိမ်းချမ်းမှုကြောင့် ဒေါတရိုးရွာဟောင်းမှ ၁၆၆၆ခုနှစ် အောက်တိုဘာလတွင် အိမ်ခြေ (၈၀) ဖြင့်ပြောင်းရွှေ့ကာ လက်ရှိဒေါတရိုးကျေးရွာ သစ်တည်ထောင်ကာ နေထိုင်ခဲ့ကြသည်။ တောတောင်၊ တောင်ယာ၊ သစ်တော စသည့်အရင်းအမြစ်များကိုအဓိကမှီခိုလုပ်ကိုင်ကာအသက်မွေးဝမ်းကြောင်းပြုကြသည်။

ကျေးရွာစတင် တည်ထောင်ချိန်တွင် အိမ်ခြေ (၈၀) ရှိပြီးယခုအချိန်တွင်အိမ်ခြေ (၁၄၀)အိမ် ထိရှိလာပြီ ဖြစ်သည်။ကျေးရွာတွင်ကယား လူမျိုးများနေထိုင်ကြပြီး တစ်ရွာလုံးပုဒ္ဒဘာသာ ကိုကိုးကွယ်ယုံကြည်ကြ ပါသည်။ ရိုးရာတံခွန်တိုင် ယုံကြည်ကိုးကွယ် သူများလည်း ရှိပါသည်။

ကျေးရွာတွင်ကျေးလက်ကျန်းမာရေးဌာနခွဲ၊မူလွန်ကျောင်း၊မူကြိုကျောင်းစသည့်လူမှုရေးအရင်းအမြစ်များရှိပါ သည်။ Care Myanmar ၊ကျေးလက်ဒေသ ဖွံ့ဖြိုးရေးဦးစီးဌာန၊ လွတ်တော်အဖွဲ့၊ ကြက်ခြေနီအဖွဲ့၊ Save The Children ၊ IRC ဖွံ့ဖြိုးရေးအဖွဲ့အစည်းများသည် ကျေးရွာဖွံ့ဖြိုးရေး လုပ်ငန်းများကိုဖော်ဆောင် လုပ်ကိုင်ပေးလျက် ရှိပါသည်။ ကျေးရွာ၏ အရှေ့ဘက်တွင် သဲတောင်၊ကျောက်တောင်များ ရှိပြီးအနောက်ဘက်တွင် ထင်းရှူး ကာကွယ်တော၊ တောင်ဘက်တွင် ကျွန်းတောကာကွယ်တောနှင့် မြောက်ဘက်တွင်ပါလောင်းကျေးရွာ တည်ရှိပါသည်။

မှတ်တမ်းတင်သူ

အမည် - ဦးဌေးရယ်
ရာထူး -လူထုစည်းရုံးရေးမှူး

လူထုပူးပေါင်းပါဝင်သောလူမှုဆန်းစစ်ခြင်းနှင့်အကဲဖြတ်ခြင်းလုပ်ငန်းစဉ် (PSA/PRA) အကျဉ်းချုပ်ဇယား

စဉ်	အကြောင်းအရာ	ရက်စွဲ	ဦးတည်အုပ်စု	တက်ရောက်သူ			အဓိကဆွေးနွေးချက်များ
				ကျား	မ	ပေါင်း	
၁	လူမှုရေးအရင်းအမြစ်ပြမြေပုံ (social Map/ Resource Map)	၂၀၀၉.၁၂.၂၅	ရပ်မီးရပ်ဖက်မတီဝင်များ	၃၄	၄၆	၈၀	အိမ်အမျိုးအစားများ၊အခြေခံအဆောက်အဦများ၊လမ်းပန်းဆက်သွယ်ရေးအခြေအနေ၊လယ်ယာမြေ၊မြစ်ချောင်း၊ရေတွင်း၊ရေကန်သစ်တောများ
၂	ဥစ္စာနေကြွယ်ဝမှုအဆင့်သတ်မှတ်ချက် (Wealth Ranking)	၂၀၀၉.၁၂.၂၅	ချမ်းသာ၊အလယ်အလတ်၊နွမ်းပါးအုပ်စု	၃၄	၄၆	၈၀	ကျေးရွာလူမှုစီးပွားအုပ်စုများ၊ခွဲခြားသတ်မှတ်နိုင်ရေးအတွက်အခြေခံစံနှုန်းများသတ်မှတ်ခြင်း၊ကျေးရွာသားများနှင့်အများသဘောတူခွဲခြားသတ်မှတ်ခြင်း
၃	ပိုင်ဆိုင်မှုသုံးသပ်ခြင်း	၂၀၀၉.၁၂.၂၅	ကော်မတီဝင်၊အမျိုးသမီး၊အမျိုးသားများ	၃၄	၄၆	၈၀	အမျိုးသမီးနှင့် အမျိုးသားများပိုင်ဆိုင်ပြီး ထိန်းချုပ်ထား သည့်ပိုင်ဆိုင်မှု(သို့) အရင်းအမြစ်များကို သုံးသပ်ခြင်း
၄	ရာသီခွင်ပြကွဲဒီဇိုင်း Seasonal Calender	၂၀၀၉.၁၂.၂၅	ကော်မတီဝင်၊အမျိုးသမီး၊အမျိုးသားများ	၃၄	၄၆	၈၀	ရာသီဥတု၊စိုက်ပျိုးသီးနှံများ၊လယ်ယာလုပ်ငန်းများ၊ဝင်ငွေထွက်ငွေ၊မွေးမြူရေးလုပ်ငန်းများ၊
၅	ပင့်ကူအိမ်ကွန်ယက် (Spider Web)	၂၀၀၉.၁၂.၂၅	အမျိုးသား၊အမျိုးသမီးများ	၃၄	၄၁၆	၈၀	အမျိုးသား၊အမျိုးသမီးများတန်းတူအခွင့်အရေးရရှိမှုနှင့်မရရှိသည့်အကြောင်းအရင်းများ
၆	အဖွဲ့အစည်းချိတ်ဆက်ပုံ(Venn Diagram)	၂၀၀၉.၁၂.၂၅	ကျေးရွာလူမှုဖွံ့ဖြိုးရေးအဖွဲ့အုပ်ချုပ်ရေးအဖွဲ့၊ကျေးရွာစီထောက်အဖွဲ့	၃၄	၄၆	၈၀	ကျေးရွာတွင်ရှိအဖွဲ့အစည်းများနှင့်ဖွံ့ဖြိုးရေးလုပ်ငန်းအတွက်ချိတ်ဆက်ဆောင်ရွက်လုပ်ကိုင်မှု

ကျေးရွာ၏လူမှုရေးအရင်းအမြစ်ပြမြေပုံရေးဆွဲခြင်း

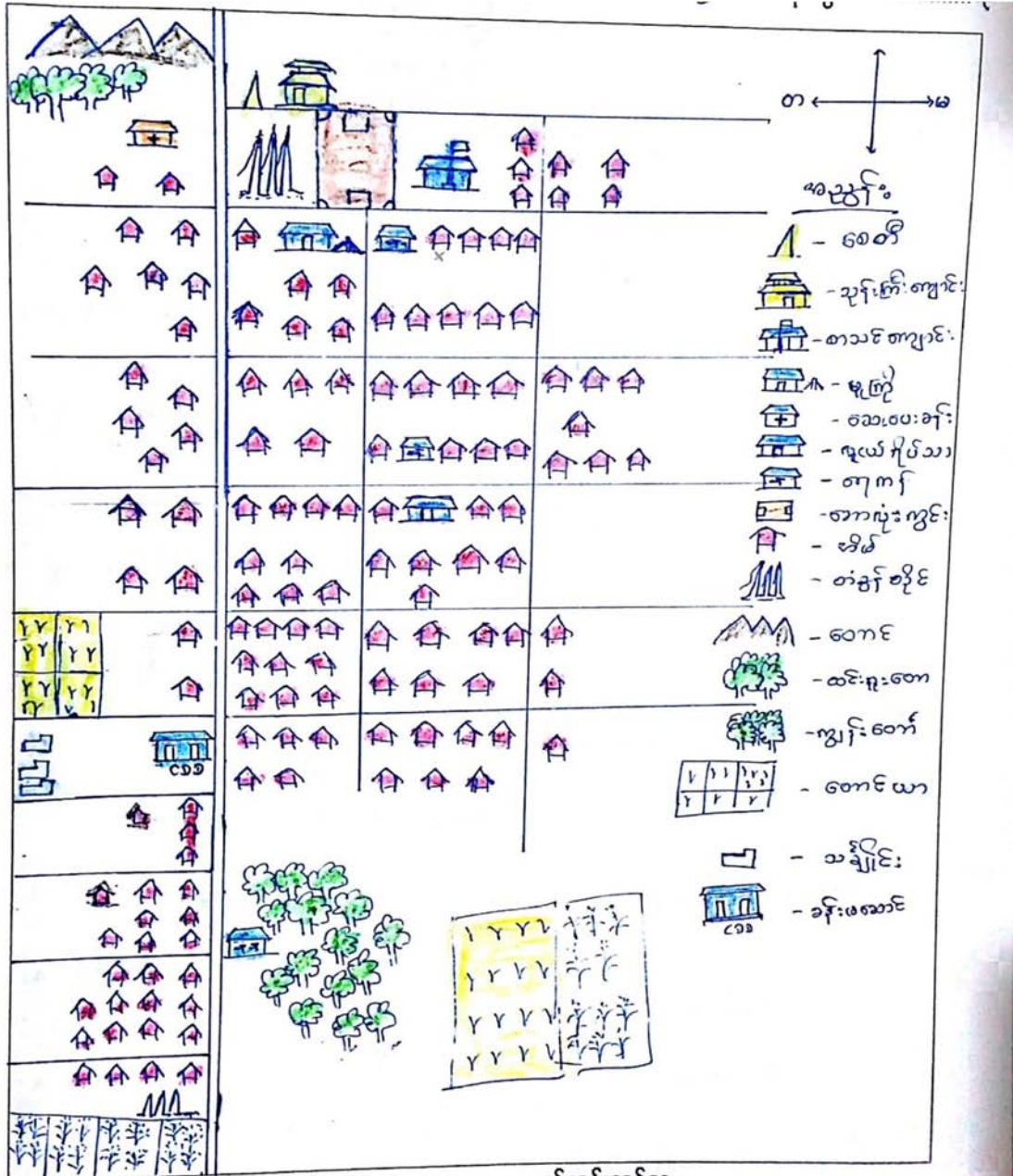

ကျေးရွာအရင်းအမြစ်ပြုပြင်ဆေးနွေးသုံးသပ်ချက်

ဒေါ်တရိုးကျေးရွာသည် လွိုင်ကော်မြို့နယ်၊ ပါလောင်းကျေးရွာအုပ်စု၊ လွိုင်ကော်မှန်းတောသို့ သွားရာ လမ်းမကြီးပေါ်တွင် တည်ရှိပါသည်။လွိုင်ကော်မြို့မှ (၁၃) မိုင်ကွာဝေးပြီး ကတ္တရာလမ်းဖြင့်ဆက်သွယ်ထားပါသည်။ ဒေါ်တရိုးကျေးရွာတွင်အိမ်ခြေ (၁၄၀) အိမ်ရှိပြီးလူဦးရေ ကျား (၃၅၀) ၊ မ (၃၄၈) ဦး၊ ပေါင်း (၆၉၈) ဦးရှိပါသည်။ တစ်ရွာလုံးကယား လူမျိုးများဖြစ်ပြီး ရွာလုံးကျွတ်ဗုဒ္ဓဘာသာ ကိုကိုးကွယ်ကြပါသည်။ ကျေးရွာတွင်စေတီ၊ ဘုန်းကြီးကျောင်း၊ မူလတန်းလွန်ကျောင်း၊မူကြိုကျောင်း၊ ကျေးလက်ကျန်းမာရေးဆေးပေးခန်းနှင့် လူငယ် ရိပ်သာစသည့်လူမှုရေးဘာသာရေးကျန်းမာရေးအခြေခံအဆောက်အအုံများရှိပါသည်။လူထုဗဟိုပြုစီမံကိန်းမှပထမ နှစ်စက်ဝန်းတွင်မူယယားရိုးရာတံခွန်တိုင်ကိုးကွယ်သောအိမ်ထောင်စုများလည်းအနည်းငယ်ရှိပါသည်။

ကျေးရွာပတ်ဝန်းကျင်တွင် သစ်တောများ၊တောတောင်များဝန်းရံထားပြီး၊ ၎င်းသစ်တော၊တောတောင်များ ကိုမှီခိုကာအသက်မွေးဝမ်းကျောင်းပြုကြပါသည်။ အဓိကစိုက်ပျိုးရေးလုပ်ငန်းများမှာ စပါးနှင့် ပြောင်းဖြစ်ပြီး နှမ်း စိုက်ပျိုးသူများလည်းအနည်းငယ်ရှိပါသည်။ တောင်ယာများရိတ်သိမ်းပြီးချိန်တွင် အလုပ်အကိုင်နည်းပါးပြီး ဝင်ငွေမရှိသလောက်ဖြစ်လေ့ရှိပါသည်။ အချို့သောသူများမှာ ကျေးရွာရှိအဆောက်အအုံ ဆောက်လုပ်ရေး လုပ်ငန်းများတွင်လက်သမား၊ ပန်းရံလုပ်ငန်းများဝင်ရောက်လုပ်ကိုင်ကာ အပိုဝင်ငွေရှာဖွေလေ့ရှိကြပါသည်။ အချို့သောကျေးရွာသူရွာသားများမှာ သစ်၊ ဝါးများခုတ်ပြီး မြို့သို့တင်ပို့ရောင်းချကြပါသည်။ ထိုအလုပ်မှာဝင်ငွေ အနည်းငယ်သာရရှိပြီးဝမ်းစာဖူလုံမှုမရှိပါ။

စပါးနှင့်ပြောင်းစိုက်ပျိုးရာတွင်လည်း အရင်းအနှီးလုံလောက်မှုမရှိခြင်းကြောင့် တစ်ပိုင်တနိုင်သာ လုပ်ကိုင် ကြပြီးစိုက်ပျိုးရေးနည်း ပညာပိုင်းစနစ်ကျစွာ စိုက်ပျိုးမှုမရှိခြင်းကြောင့်အထွက် နှုန်းနည်းပါးပါသည်။ ကျေးရွာတွင်းသောက်သုံးရေ ရှားပါးသောကြောင့်ကျေးရွာနှင့် ဝေးရာမှသယ်ယူသောက်သုံးကြရပါသည်။ နွေရာသီတွင် သောက်သုံးရေအားလွိုင်ကော်မြို့မှ ဝယ်ယူသုံးစွဲရသောကြောင့် ဝင်ငွေနည်းပါးပြီး ထွက်ငွေများ ပြားလှသည်။သန့်ရှင်းသောသောက်သုံးရေ လုံလောက်စွာမရရှိခြင်းကြောင့်ဝမ်းပျက်၊ ဝမ်းလျှောရောဂါနှင့် တကိုယ်ရေ သန့်ရှင်းမှု ဆိုင်ရာရောဂါများ မကြာခဏခံစားရလေ့ရှိပါသည်။ ကျေးရွာတွင်ကျေးလက် ကျန်းမာရေး ဌာနခွဲရှိသော်လည်း ကျွမ်းကျင်ဝန်ထမ်းနှင့် ဆေးဝါးများလုံလောက်မှုမရှိခြင်းကြောင့် လွိုင်ကော်မြို့ပြည်သူ့ ဆေးရုံကြီးသို့ သာသွားရောက်ဆေးဝါးကုသမှုခံယူကြရပါသည်။

ဒေါ်တရိုးကျေးရွာတွင် ကလေးများတက်ရောက် ပညာသင်ကြားရန်မူလွန်ကျောင်းရှိသော်လည်း အလယ် တန်းနှင့် အထက်တန်းပညာတက်ရောက်သင်ကြားရန် အတွက်လွိုင်ကော်မြို့ရှိ ကျောင်းများသို့ သာသွားရောက် ပညာ သင်ကြားကြရပါသည်။ ထိုကဲ့သို့သွားရောက် ပညာသင်ကြားကြရာတွင် ကုန်ကျစရိတ် မြင့်မားမှု ကြောင့်မိဘများမှ ထောက်ပံ့ပေးနိုင်မှုမရှိပါ။ ထို့ကြောင့်ဆုံးခန်းတိုင် ပညာသင်ကြားနိုင်မှုနည်းပါးပြီး မူလတန်းအဆင့်နှင့် ကျောင်းထွက်ကာအလုပ်လုပ်ကြရပါသည်။ ကျေးရွာတွင်း တက္ကသိုလ်ဝင်တန်းအောင်မြင်သူ (၁) ဦးသာရှိပါသည်။ ကျေးရွာတွင်လူမှုရေးလုပ်ငန်းများတွင် အမျိုးသမီးများကိုပါဝင်ခွင့် ပေးထားပြီး အမျိုးသမီးပါဝင်မှု အားကောင်းသော်လည်းပညာ တတ်မြောက်မှုနည်းပါးခြင်းကြောင့် ဆုံးဖြတ်ချက်များချမှတ်ခြင်း၊ အမျိုးသမီးများ ကိုယ်စားဦးဆောင် ဆွေးနွေးခြင်းစသည်တို့တွင် အားနည်းမှုများနေသေးသည်ကို တွေ့ရှိရပါသည်။

ဥစ္စာနေအဆင်ခွဲခြားမှုစံနှုန်းပုံစံ

မြို့နယ် .လွိုင်ကော်. ကျေးရွာအုပ်စု ...ပါလောင်းကျေးရွာ ...ဒေါ်တရိုးရက်စွဲ ...၂၅.၉.၂၀၁၉

အမျိုးအစား	သတ်မှတ်ချက်/ညွှန်းကိန်းများ	အိမ်ထောင်စု အရေအတွက်	ရာခိုင်နှုန်း
ချမ်းသာ	တိုက်အိမ်၊ ကား၊ ဆိုင်ကယ်၊ စက်၊ တောင် ယာ (၅) ဧကအထက်ပိုင်ဆိုင်၊ ကိုင်းရှည်	၁၅	၁၁ %
အလယ်အလတ်	ပျဉ်သွပ်မိုးအိမ်၊ ဆိုင်ကယ်၊ နွားလှည်း၊ ကို င်းရှည်စက်၊ တောင်ယာ (၃) ဧကအထက် ပိုင်ဆိုင်	၇၀	၅၁ %
ဆင်းရဲ/နွမ်းပါး	ဝါးတဲ၊ ပျဉ်သက်ကယ်အိမ်၊ သားသမီးများ ဝင်ငွေနည်း၊ တောင်ယာနည်း	၅၅	၃၈ %
စုစုပေါင်းအိမ်ထောင်စု		၁၄၀	၁၀၀ %

ပါဝင်ဆွေးနွေးသူ

မှတ်တမ်းတင်သူ

ကျား- ၃၇ဦး

အမည် -ဌေးရယ်

မ- ၄၁ဦး

ရာထူး - CF

ဥစ္စာနေကြွယ်ဝမှုဆွေးနွေးသုံးသပ်ချက်

ဒေါ်တရိုးကျေးရွာတွင် ဥစ္စာနေကြွယ်ဝမှုကိုချမ်းသာ၊ အလယ်အလတ်၊ နွမ်းပါးဟူ၍ (၃)ဆင့် ခွဲခြားနိုင်ပါသည်။ ဆင်းရဲသော အဆင့်တွင် အိမ်ထောင်စု (၅၅)စု၊ (၃၈) ရာခိုင်နှုန်းရှိပြီး ပိုင်ဆိုင်မှု ဆန်းစစ်ချက်တွင် ဝါးအိမ်၊ ပျဉ်ကာ သက်ငယ်မိုးအိမ်၊ ဆိုင်ကယ် (၁)စီးပိုင်ဆိုင်ကြသည်။ နွမ်းပါးရသည့်အကြောင်းရင်းမှာ အိမ်တွင်သားသမီး များပြားပြီး လုပ်ကိုင်နိုင်သူနည်းပါးခြင်း၊ ကျောင်းနေအရွယ်ကလေးများကို ထောက်ပံ့ခြင်းတို့ကြောင့်ဝင်ငွေနှင့် ထွက်ငွေ မမျှတသော ကြောင့်ဖြစ်ပါသည်။ တောင်ယာစိုက်ပျိုးရေးကို အဓိကလုပ်ကိုင်ကြပြီး အရင်းအနှီးမလုံ လောက်ခြင်းနှင့် လုပ်အားနည်းပါးခြင်း တို့ကြောင့်မိသားစုစားဝတ်နေရေးအတွက် လောက်ငှမှုမရှိခြင်းဖြစ်သည်။

အလယ်အလတ် အဆင့်တွင် အိမ်ထောင်စု (၇၀) စု၊ (၅၁) ရာခိုင်နှုန်းရှိပြီး ပိုင်ဆိုင်မှုမှာ ပျဉ်ကာ သွပ်မိုးအိမ်၊ ဆိုင်ကယ်၊ ကိုင်းရှည်စက်၊ နွားလှည်းနှင့်တောင်ယာ (၅) ဧကပိုင်ဆိုင်ကြသည်။ မိသားစုတွင်း အလုပ်လုပ်ကိုင် နိုင်သူရှိပြီး ဝင်ငွေအသင့် အတင့်ရှိပါသည်။

ချမ်းသာသော အဆင့်တွင် အိမ်ထောင်စု (၁၁) စု၊ (၈) ရာခိုင်နှုန်းရှိပြီး ပိုင်ဆိုင်မှုမှာတိုက်အိမ်၊ ဆိုင်ကယ်၊ ကိုင်းရှည်စက်၊ တောင်ယာ (၈) ဧကနှင့်အထက်ရှိပြီး အခြားဝင်ငွေရလုပ်ငန်းများကို လည်းလုပ်ကိုင်နိုင်သော မိသားစုများ ဖြစ်ကြပါသည်။

ရာသီခွင်ပြကွဲဒီန်

ရာသီခွင်ပြကွဲဒီန်

အကြောင်းအရာ	တန်ခူး	ကဆုန်	နယုန်	ဝါဆို	ဝါခေါင်	တော်သလင်း	သီတင်းကျွတ်	တန်ဆောင်မုန်း	နတ်တော်	ပြာသို	တပို့တွဲ	တပေါင်း
ရာသီဥတု												
ပိုက်လိမ္မော်	မီးအိမ်ပိတ်		ပိုက်လိမ္မော်	ခေါင်းပိတ်	ပိုက်လိမ္မော်			မီးအိမ်ပိတ်				
ဝင်ငွေ/ထွက်ငွေ	ဝင်ငွေ ပျား	ထွက်ငွေ ပျား	ထွက်ငွေ ပျား	ထွက်ငွေ ပျား	ထွက်ငွေ ပျား	ထွက်ငွေ ပျား	ထွက်ငွေ ပျား	ထွက်ငွေ ပျား	ထွက်ငွေ ပျား	ထွက်ငွေ ပျား	ထွက်ငွေ ပျား	ထွက်ငွေ ပျား
ကျွန်းမာရေး			ပျား			ပျား			ပျား			
ပွဲလမ်းသဘင်	တံခွန်တိုင်ပွဲ					ပွဲကျွန်း			ကျွန်းပွဲ		ကျွန်းပွဲ	
သောက်သုံးရေး ခရီး	မုန့်	မုန့်	မုန့်	မုန့်	မုန့်	မုန့်	မုန့်	မုန့်	မုန့်	မုန့်	မုန့်	မုန့်
အစားအစာပွဲလုံး	မုန့်	မုန့်	မုန့်	မုန့်	မုန့်	မုန့်	မုန့်	မုန့်	မုန့်	မုန့်	မုန့်	မုန့်

ပိတ်ဆို့ရေးသားသူ

မှတ်တမ်းတင်သူ

ကျား

အမည် ဦးဌေးကျယ်

မ

ရာထူး ပျားထုတ်ရေးဦးစီးဌာန

ရာသီခွင်ပြကွဲဒိန်ဆွေးနွေးသုံးသပ်ခြင်း

ဒေါ်တရီးကျေးရွာ၏ ရာသီဥတုမှာနိုင်ငံ၏ ရာသီဥတုဖြစ်သောနေ့၊ မိုး၊ ဆောင်း(၃) ရာသီဥတုဖြစ်ပါသည်။ စိုက်ပျိုးရေးလုပ်ငန်း စတင်ရန်ကဆုန်လတွင် စိုက်ပျိုးရန်ပြင်ဆင်ပြီး ဝါဆိုလတွင် စတင်စိုက်ပျိုးပါသည်။ ဝါဆိုဝါခေါင်လများတွင် ပေါင်းလိုက်ခြင်းမြေဩဇာကျွေးခြင်းနှင့် ပိုးသတ်ဆေးဖျန်းခြင်းများကိုပြုလုပ်ပါသည်။ တော်သလင်း၊ သီတင်းကျွတ်၊ တန်ဆောင်မုန်းလများတွင်ရိတ်သိမ်းကြပါသည်။ ကျန်ရှိသောလများသည် အလုပ်ပါးချိန်ဖြစ်ပြီး ဝါးခုတ်၊ လက်သမား၊ ပန်းရံစသော အလုပ်များကိုလုပ်ကိုင်ကြပါသည်။

ကျန်းမာရေး ကဏ္ဍတွင် နွေမှမိုးဥတုကူးပြောင်းချိန်တွင် တုပ်ကွေး၊ ငှက်ဖျားစာသောရောဂါများ အဖြစ်များပြီးမိုးမှ ဆောင်းဥတုကူးပြောင်းချိန်တွင် နှာစေးချောင်းဆိုး၊ ဝမ်းပျက်ဝမ်းလျှောရောဂါများ အဖြစ်များပါသည်။ ရွာရှိပွဲလမ်းသဘင် များမှာတန်းခူး၊ ကဆုန်လများတွင် တံခွန်တိုင်းပွဲတော်ကျင်းပကြသည်။ တော်သလင်းလ၊ သတင်းကျွတ်လများတွင် ရိုးရာဒီးကူပွဲ၊ နတ်တော်နှင့်ပြာသိုလများတွင် ကောက်ရိပ်သိမ်းပွဲနှင့် တပို့တွဲလနှင့် တပေါင်းလတွင် တောလိုက်ပွဲများစသဖြင့် ရာသီအလိုက်ပွဲတော်များကျင်းပကြပါသည်။

သောက်သုံးရေရရှိမှု အခြေအနေမှာ မိုးရာသီတွင်သောက်သုံးရေဖူလုံမှုရှိပြီး၊ ကျန်ရှိသော ရာသီများတွင် ရေလုံလောက်မှုမရှိခြင်းကြောင့် ရွာနှင့်ဝေးသော နေရာများမှသွားရောက် ရယူကြရသည်။ တနှစ်ပတ်လုံး ထွက်ငွေများ လေ့ရှိပြီးသီးနှံများရောင်းချချိန်တွင် သာဝင်ငွေရရှိလေ့ရှိပါသည်။

ဒေါ်တရိုးကျေးရွာ၏အရင်းအမြစ်သုံးစွဲမှုပုံစံပြဇယား

ကျား	မ	ကျား+မ
ဝါးတော၊သစ်တော	စပါးထောင်းဆုံ	တောင်ယာ၊လယ်ယာ
မီးစက်	ဝက်၊ကြက်	ရေတွင်း၊ရေကန်
ကား	ရိုးရာခေါင်ချက်	နွားလှည်း
လက်သမားပစ္စည်း	ယက်ကန်းစင်	အိမ်
လယ်ထွန်စက်		တံခွန်တိုင်၊ဟော်နန်း
ကိုင်းရှည်		ရိပ်သာ
		ကျောင်း
		ဘုန်းကြီးကျောင်း
		ဆေးခန်း

ပါဝင်ဆွေးနွေးသူ

ကျား- ၃၄

မ - ၄၆

မှတ်တမ်းတင်သူ

အမည် - ဦးဌေးရယ်

ရာထူး - CF

ဒေါ်တရိုးကျေးရွာ၏အရင်းအမြစ်ထိန်းချုပ်မှုပုံစံပြဇယား

ကျား	မ	ကျား+မ
လမ်း	ဝက်ကြက်	တောင်ယာ
တံခွန်တိုင်	ယက်ကန်းစင်	ဝါးတော၊ သစ်တော
ဟော်နန်း	စပါးထောင်းဆုံ	ရေတွင်း၊ ရေချောင်း
မီးစက်	ယက်ကန်းစင်	လယ်
ရိပ်သာ		
ကျောင်း		
ကား		
ဆိုင်ကယ်		
အိမ်		
လက်သမားပစ္စည်း		
ကိုင်းရှည်		

ပါဝင်ဆွေးနွေးသူ

ကျား- ၃၄

မ - ၄၆

မှတ်တမ်းတင်သူ

အမည် - ဦးဌေးရယ်

ရာထူး - CF

အရင်းအမြစ်သုံးစွဲမှုနှင့်ထိန်းချုပ်ခြင်းဆွေးနွေးသုံးသပ်ချက်

ဒေါ်တရီးကျေးရွာတွင်သစ်တော၊တောတောင်၊တောင်ယာ၊လယ်ယာ၊ရေတွင်း၊ရေကန်၊ရေချောင်းနွားလှည်း၊ အိမ်ခြံမြေတံခွန်တိုင်၊ ရိပ်သာ၊ကျောင်း၊ဘုန်းကြီးကျောင်းနှင့် ဆေးပေးခန်းတို့သည် အမျိုးသမီးနှင့်အမျိုးသားတန်းတူ သုံးစွဲကြပြီးထိန်းချုပ်မှုအားအတူကတူတိုင်ပင်ဆွေးနွေးမှုဖြင့်ထိန်းချုပ်ကြပါသည်။

ရိုးသားသောကယား လူမျိုးများနေထိုင်ပြီး မိရိုးဖလာတောင်ယာလုပ်ငန်းများလုပ်ကိုင်ကာ အမျိုးသားများ ဦးဆောင်မှုများပြီး အမျိုးသမီးများက နောက်လိုက်အဖြစ် သာနေထိုင်ကြသည်။ ပူးပေါင်းဆောင်ရွက်မှု လုပ်ကိုင်သော်လည်း အမျိုး သမီးများမှာ အိမ်မှုကိစ္စနှင့်သာ အချိန်ကုန်နေကြပါသည်။

ကြက်၊ဝက်၊ယက်ကန်းစင်၊ စပါးထောင်းဆုံတို့ကိုအမျိုးသမီးများ ကသာသုံးစွဲပြီးထိန်းချုပ်ပါသည်။ လမ်းမီးစက်၊ကား၊ဆိုင်၊ စက်များတို့ကိုအမျိုးသား အမျိုးသမီးတို့တန်းတူသုံးစွဲပြီး အမျိုးသားများ သာထိန်းချုပ်ခဲ့ကြပါသည်။ လူထုဗဟိုပြုစီမံကိန်း ဝင်ပြီးသည့်အချိန်မှစပြီး အမျိုးသမီးများ ပူးပေါင်းပါဝင် လာကြ ပါသည်။

သံသရာဇီဝဇယား

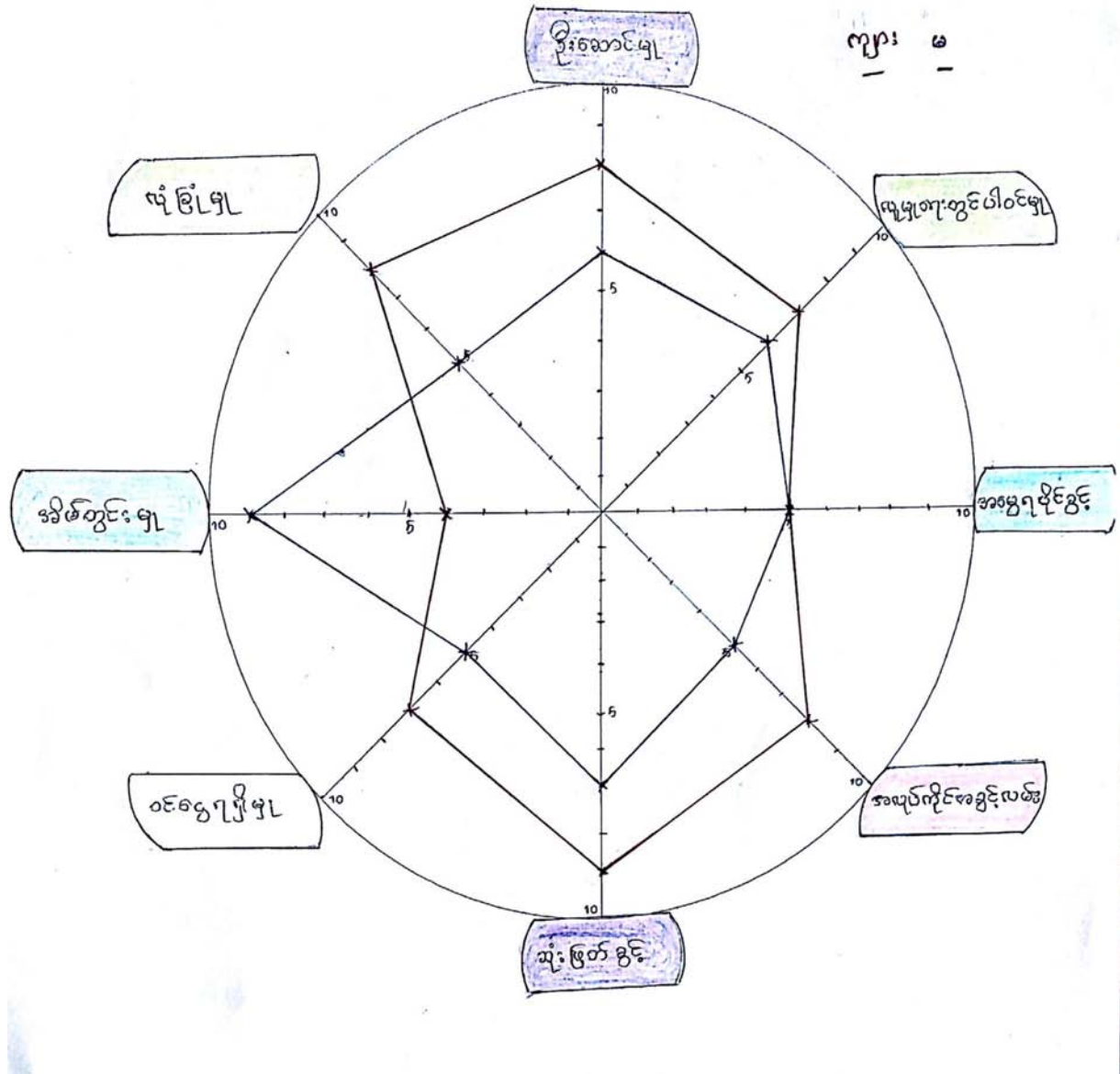

ကျား မ

ပါဝင်ဆွေးနွေးသူ

ကျား- ၃၄

မ - ၄၆

မှတ်တမ်းတင်သူ

အမည် - ဦးဌေးရယ်

ရာထူး - CF

ပင့်ကူအိမ်ဆွေးနွေးသုံးသပ်ချက်

ဒေါ်တရီးကျေးရွာသည် ကယားတိုင်းရင်းသားများ ဖြစ်သောကြောင့်သားသမီးများကို အမွေများ ခွဲဝေပေးသည့် အခါတန်းတူခွဲဝေပေး လေ့ရှိပါသည်။ လူထုဗဟိုစီမံကိန်းဝင်အပြီး နောက်ပိုင်း အမျိုးသမီးများသည် အမျိုးသားများနှင့်အတူပူးပေါင်းပါဝင်မှု အားကောင်းလာပြီး ကျေးရွာတွင်ဦးဆောင်မှု၊ ဆုံးဖြတ်ချက်များ ချမှတ်မှုတို့တွင်အမျိုးသားများနှင့်အတူဦးဆောင်ကြသည်။

သားသမီးများ၏ ပညာရေးပံ့ပိုးမှုများတွင် မူအမျိုးသမီးများမှာသာ ဦးဆောင်ပံ့ပိုးမှုပြုကြသည်။ အိမ်တွင်မူလုပ်ငန်းများအား အမျိုးသားများ ကူညီလုပ်ကိုင်ပေးမှုနည်းပြီး အမျိုးသမီးများသာ ဦးဆောင်လုပ်ကိုင်ကြရသည်။ ကျေးရွာတွင်းရှိလူမှုရေးလုပ်ငန်းများ၊ ပွဲလှမ်းသဘင်များကိုအမျိုးသား အမျိုးသမီး အတူတကွ တိုင်ပင်ဆွေးနွေးကာ လုပ်ဆောင်ကြသည်။ အမျိုးသမီးများအား အသိပညာဗဟုသုတများ စွမ်းဆောင်ရည်များ မြင်တင်ပေးရန် အသိပညာဆွေးနွေးပွဲများ၊ အိမ်တွင်းမူသင်တန်းများ၊ ကျေးရွာဖွံ့ဖြိုးရေး လုပ်ငန်းများတွင်ပူးပေါင်းပါဝင်စေခြင်းဖြင့် အမျိုးသမီးများ၏ပါဝင်မှုနှင့် စွမ်းဆောင်ရည်ကိုမြှင့်တင် ပေးနိုင်မည်ဖြစ်သည်။

အဖွဲ့အစည်းချိတ်ဆက်မှုဆွေးနွေးသုံးသပ်ချက်

ကျေးရွာတွင်းတွင် ကျေးရွာအုပ်စု အုပ်ချုပ်ရေးမှူးနှင့် ကျေးရွာတာဝန်ခံ ဥက္ကဋ္ဌ အဖွဲ့သည် ကျေးရွာဖွံ့ဖြိုးရေးနှင့် အဖွဲ့အစည်းများချိတ်ဆက်ဆောင်ရွက်မှုများတွင် အဓိကဦးဆောင်မှုပြုသည်။ ကျေးရွာအတွင်းတွင် လိုအပ်သောလူမှုရေး၊ ဘာသာရေး၊ သာရေး နာရေးလုပ်ငန်းများ ဆောင်ရွက်ရန်လူငယ်အဖွဲ့၊ တံခွန်တိုင်အဖွဲ့၊ ကေဗျားချယ်အဖွဲ့၊ မီးကင်းအဖွဲ့၊ ဓမ္မစင်္ကြာအဖွဲ့၊ ဖော်မိုးအဖွဲ့ စသည့် အဖွဲ့အစည်းများ မှပါဝင်လုပ်ကိုင်လေ့ရှိကြပါသည်။

ကျေးရွာတွင် လိုအပ်သော ဖွံ့ဖြိုးရေးလုပ်ငန်းများ အကောင်အထည်ဖော် ဆောင်ရွက်ရန် လူထုဗဟိုပြုစီမံကိန်းမှ ဖွဲ့စည်းထားသော ကျေးရွာစီမံကိန်းအထောက်အကူပြုအဖွဲ့သည် ကျေးရွာစီမံကိန်း လုပ်ငန်းခွဲအားစီမံခန့်ခွဲကာ ဦးဆောင် အကောင်အထည်ဖော်လျက်ရှိပါသည်။ စိုက်ပျိုးရေး၊ မွေးမြူရေးလုပ်ငန်းများ အထောက်အကူပြုငွေစုငွေချေးလုပ်ငန်းအားမြစ်မ်းရောင်ကော်မတီမှစီမံခန့်ခွဲဆောင်ရွက်လျက်ရှိပါသည်။

Care Myanmar ၊ IRC ၊ ကိန္နရာအဖွဲ့၊ ကရုဏာအဖွဲ့၊ ပညာရေးအဖွဲ့၊ ကျန်းမာရေးအဖွဲ့၊ ကြက်ခြေနီအဖွဲ့နှင့် ကျေးလက်ဒေသ ဖွံ့ဖြိုးတိုးတက်ရေးဦးစီးဌာနတို့မှ ကျေးရွာတွင်း လိုအပ်လက်ရှိသော လူမှုရေး၊ ပညာရေး၊ ကျန်းမာရေးနှင့်ကျေးရွာဖွံ့ဖြိုးရေးလုပ်ငန်းများကို ကျေးရွာလူထုနှင့်ပူးပေါင်းကာ အကောင်အထည်ဖော် ဆောင်ရွက် လျက်ရှိပါသည်။

ကျေးရွာစီ/ထောက်ကော်မတီဖွဲ့စည်းပုံဇယား

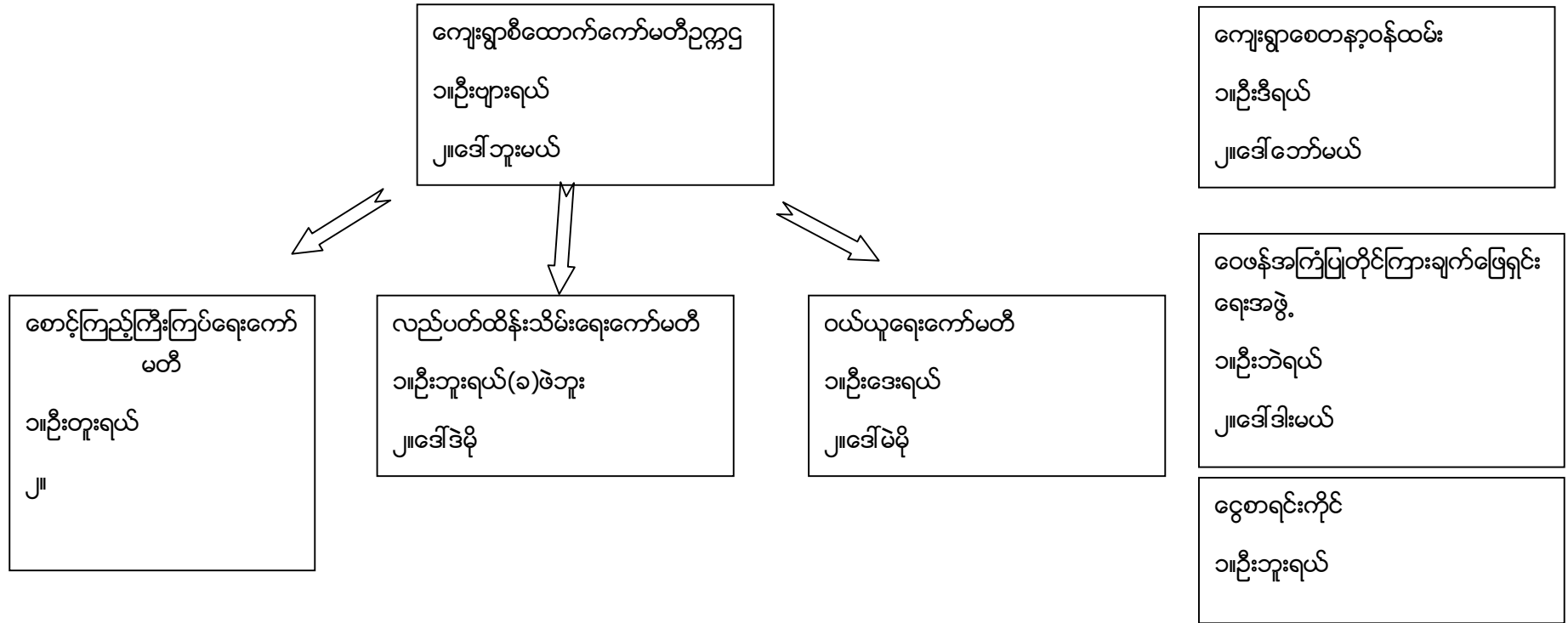

ပါဝင်ဆွေးနွေးသူ

ကျား- ၃၄

မ - ၄၆

မှတ်တမ်းတင်သူ

အမည် - ဦးဌေးရယ်

ရာထူး - CF

ကျေးရွာအုပ်စုစီထောက်ကော်မတီဖွဲ့စည်းပုံဇယား

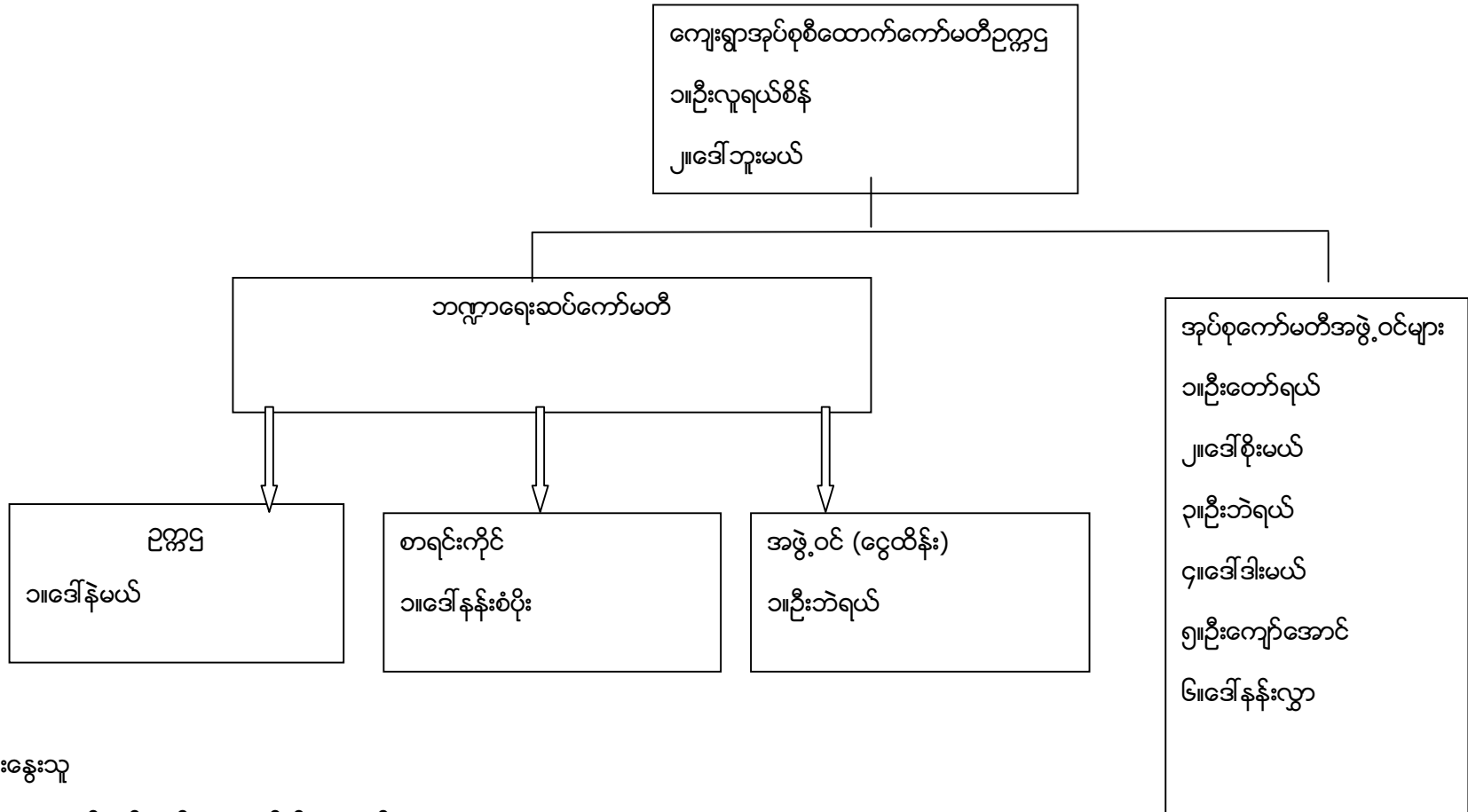

ပါဝင်ဆွေးနွေးသူ

ကျား-၁၂ မ-၈ မှတ်တမ်းတင်သူအမည်-ဦးဌေးရယ်ရာထူး-CF

ပုံစံ - ၈ - ၁ ကျေးရွာအခြေခံအချက်အလက်များ (Form PC 1)

လယ်ညွှန်ချက်၊ ကျေးရွာတစ်ရွာသို့ ပထမဆုံးမိတ်ဆက်ခရီးသွားရောက်သောအခါ လူထုစည်းရုံးရေးမှူးသည် ကျေးရွာခေါင်းဆောင်များအားကျေးရွာအချက်အလက်များကိုမေတ္တာရပ်ခံ၍တောင်းခံရသည်။ ဤအချက်အလက်များကိုစီမံကိန်းမိတ်ဆက်အစည်းပေးမတိုင်မီတောင်းခံရမည်။ စီမံကိန်းမိတ်ဆက်အစည်းပေးတွင် လူထုစည်းရုံးရေးမှူးသည် ဤအချက်အလက်များအား စစ်ဆေးပြီးမှန်ကန်အောင်ပြုလုပ်ရမည်။ ပြီးနောက်တွင် လူထုစည်းရုံးရေးမှူးမှ သတင်းအချက်အလက်ထဲသို့ Tablets မှ တဆင့်ဖြည့်သွင်းရမည်။

ကျေးရွာခေါင်းဆောင် အမည်	ကျေးရွာခေါင်းဆောင်၏ ဖုန်းနံပါတ်	လူထုစည်းရုံးရေးမှူး၏အမည်
		ဦးဇွဲ၊ ဂျယ်
ပြည်နယ်၊ တိုင်းဒေသကြီး၊ ဂယား	မြို့နယ်၊ ဖွဲ့စည်းဧက	ကျေးရွာအုပ်စု၊ ပါလောင်း
		ကျေးရွာခေါ်စာရင်း

က။ လူဦးရေ

လူမျိုးစု	အိမ်ထောင်စုအရေအတွက်	ကိုးကွယ်သည့်ဘာသာ	အိမ်ထောင်စုအရေအတွက်
လူမျိုးစု (၁)----- ကုတ်ကံ	၁၄၀	ဘာသာ(၁)----- ဗုဒ္ဓ	၁၄၀
လူမျိုးစု (၂)-----		ဘာသာ(၂)-----	
လူမျိုးစု (၃)-----		ဘာသာ(၃)-----	
လူမျိုးစုရော-----		ဘာသာရော-----	
အခြား			
	အရေအတွက်		
မသန်စွမ်းသူများ	၂		
သက်ကြီးရွယ်အိုများ (၆၅ နှစ် နှင့် အထက်)	၁၇		
စစ်ဘေးရှောင်			
	အမျိုးသား(အရေအတွက်)	အမျိုးသမီး(အရေအတွက်)	စုစုပေါင်းအရေအတွက်
လူဦးရေ	၃၅၀	၃၄၈	၆၉၈
လူမျိုးစု (၁)----- ကယား	၃၅၀	၃၄၈	၆၉၈
လူမျိုးစု (၂)-----			
လူမျိုးစု (၃)-----			
အခြား			
အိမ်ထောင်ဦးစီး	၁၃၅	၁၂	၃၄၀

(ခ) အခြေခံအဆောက်အအုံ အသုံးအဆောင်များ

စာသင်ကျောင်း	အမှတ် ခြံပိ	ကျန်းမာရေး	အမှတ် ခြံပိ	ဘာသာရေးအဆောက် အအုံများ	အမှတ် ခြံပိ
အထက်တန်းကျောင်း	<input type="checkbox"/>	ဆေးရုံ	<input type="checkbox"/>	စေတီ	<input checked="" type="checkbox"/>
အလယ်တန်းကျောင်း	<input type="checkbox"/>	ကျန်းမာရေးဌာန	<input type="checkbox"/>	ဘုန်းကြီးကျောင်း	<input checked="" type="checkbox"/>
မူလတန်းကျောင်း	<input checked="" type="checkbox"/>	ကျန်းမာရေးဌာနခွဲ	<input checked="" type="checkbox"/>	ဟိန္ဒူဘုရားကျောင်း	<input type="checkbox"/>
မူကြိုကျောင်း	<input checked="" type="checkbox"/>	ဆေးပေးခန်း	<input checked="" type="checkbox"/>	ရေစိမ့်ယာန်ကျောင်း	<input type="checkbox"/>
အခြား	<input type="checkbox"/>	အခြား	<input type="checkbox"/>	ဗလီ	<input type="checkbox"/>
				အခြား	<input type="checkbox"/>
မှတ်ချက်		မှတ်ချက်		မှတ်ချက်	

(ဂ) ကျွမ်းကျင်သူများမှတ်တမ်း (ကျေးရွာတွင်နေထိုင်သော သို့မဟုတ် တခြားရွာမှလာရောက်သောကျွမ်းကျင်သူများ)

(၁) စာသင်ကျောင်း		(၂) ကျန်းမာရေး		(၃) လက်မှုပညာရှင်				
	ရွာတွင်နေ ထိုင်သူ	အခြားရွာမှ လာသူ		ရွာတွင်နေ ထိုင်သူ	အခြား ရွာမှ လာသူ	ရွာတွင် နေထိုင်သူ	အခြားရွာ မှလာသူ	
မူလတန်းပြဆရာ/မ	<input type="checkbox"/>	<input checked="" type="checkbox"/>	ဆရာဝန်	<input type="checkbox"/>	<input type="checkbox"/>	လက်သမား	<input checked="" type="checkbox"/>	<input checked="" type="checkbox"/>
အထက်တန်းပြဆရာ/မ	<input type="checkbox"/>	<input type="checkbox"/>	လက်ထောက် ကျန်းမာရေးမှူး	<input type="checkbox"/>	<input type="checkbox"/>	ပန်းရံ	<input type="checkbox"/>	<input checked="" type="checkbox"/>
အလယ်တန်းပြဆရာ/မ	<input type="checkbox"/>	<input type="checkbox"/>	အမျိုးသမီးကျန်းမာရေး ဆရာမ	<input type="checkbox"/>	<input checked="" type="checkbox"/>	လျှပ်စစ်ကျွမ်းကျင် မီးသမား	<input type="checkbox"/>	<input checked="" type="checkbox"/>
မူကြိုဆရာ/မ	<input checked="" type="checkbox"/>	<input type="checkbox"/>	သားဖွားဆရာမ	<input type="checkbox"/>	<input checked="" type="checkbox"/>	ရေပိုက်သွယ်သူ	<input type="checkbox"/>	<input checked="" type="checkbox"/>
အခြား	<input type="checkbox"/>	<input type="checkbox"/>	ပြည်သူ့ကျန်းမာရေးလုပ်သား	<input type="checkbox"/>	<input type="checkbox"/>	စက်ပြင်ဆရာ	<input type="checkbox"/>	<input checked="" type="checkbox"/>
မှတ်ချက်			မှတ်ချက်			မှတ်ချက်		

(ဃ) ကျေးရွာသို့ ရောက်ရှိနိုင်သည့်လမ်းအခြေအနေ / ကျေးရွာတစ်ရွာသည် ၎င်း၏ကျေးရွာအုပ်စုနှင့် ဆက်သွယ်ထားသော လမ်းအခြေအနေ (အောက်ပါတို့ကို ဖြည့်ပါ)

ကျောက်ကြမ်းလမ်း: ကတ္တရာလမ်း ကွန်ကရစ်လမ်း: မော်တော်ဆိုင်ကယ်လမ်း:
 ကျောက်စင်းလမ်း: မြေသားလမ်း လူသွားလမ်း: အခြား: _____

(င) ကျေးရွာဖွံ့ဖြိုးမှုစီမံချက်

(၁) လူထုဗဟိုပြုစီမံကိန်းမစတင်မီ ဤကျေးရွာတွင်ကျေးရွာဖွံ့ဖြိုးမှု စီမံချက်ရှိခဲ့ပါသလား?

ပိုင်ပါ
ရှိပါသည်/မရှိပါ/မသိပါ

(၂) ရှိခဲ့ပါလျှင် ဤစီမံချက်ကို မည်သည့် ခုနှစ်တွင်ပြင်ဆင်ခဲ့ပါသနည်း?

၂၀၁၄ ခုနှစ်/မသိပါ

(၃) ဤစီမံချက်ကို ဖြန့်နယ်မှအတည်ပြုခဲ့ပါသလား?

ပြုခဲ့ပါသည်/မပြုခဲ့ပါ/မသိပါ

(စ) ခရီးအကွာအဝေး

(၁) ဤကျေးရွာ၏ဗဟိုမှ၎င်းကျေးရွာအုပ်စု၏ဗဟိုအထိခရီးမိုင်မည်မျှကွာဝေးသနည်း?

၀.၅ မိုင်

(၂) ဤကျေးရွာမှ ၎င်းကျေးရွာအုပ်စုဗဟိုအထိသွားလာရာတွင်ကြာမြင့်သည့်အချိန်။

ခြောက်သွေ့ရာသီတွင်ကြာချိန် ၁၀.၀၀ မိနစ်/မော်တော်ဆိုင်ကယ်/ခြေလျင်/လား/မော်တော်ဘုတ်/

အခြား -----

မိုးရာသီတွင်ကြာချိန် ၁၀.၀၀ မိနစ်/မော်တော်ဆိုင်ကယ်/ခြေလျင်/လား/မော်တော်ဘုတ်/

အခြား -----

(ဆ) ပတ်ဝန်းကျင်ဆိုင်ရာသဘာဝဘေးအန္တရာယ်

ဤကျေးရွာတွင်ကြေးခြင်းကဲ့သို့ သဘာဝဘေးအန္တရာယ်ကျရောက်ဖူးခြင်း ရှိပါသလား။

ဖြစ်ပါ ရှိပါသည် ရှိလျှင်ဖော်ပြပါ-----

(ဇ) ကျေးရွာတွင် ဖွဲ့စည်းထားသော အဖွဲ့အစည်းများ

လူထုဗဟိုပြုစီမံကိန်းမတိုင်မီ ဤကျေးရွာတွင် ကျေးရွာဖွံ့ဖြိုးရေးအတွက် အစိုးရ(သို့)ရွာသားများကိုယ်တိုင်(သို့) စီမံကိန်းတစ်ခုခုမှ ဖွဲ့စည်းထားသည့် အဖွဲ့အစည်းများရှိပါသလား။

(၁) ပြည်ထောင်စု၊ လူ့စွမ်းရည်၊ အဖွဲ့အစည်း

(၂) အဖွဲ့အစည်း၊ အဖွဲ့အစည်း၊ အဖွဲ့အစည်း

(ဈ) အထွေထွေအုပ်ချုပ်ရေး ဦးစီးဌာန (GAD) မှ မှတ်တမ်းတင်ထားခြင်း

ဤကျေးရွာသည် အထွေထွေအုပ်ချုပ်ရေး ဦးစီးဌာန (GAD) မှ မှတ်တမ်းတင်ထားမှု ရှိပါသလား။

မရှိပါ ရှိပါသည်

ကျေးရွာခေါင်းဆောင်

အမည် ဦး မိုးဂျယ်

လက်မှတ် [Signature] ဇူလိုင် ၂၀၁၄ ခုနှစ်

လူထုစည်းရုံးရေးမှူး

အမည် ဦး မိုးဂျယ်

လက်မှတ် [Signature] ဇူလိုင် ၂၀၁၄ ခုနှစ်

ပုံစံ - ၈-၂ - စီမံကိန်းစက်ဝန်းအချိန်ဇယား (PC 2)

လမ်းညွှန်ချက်၊ သက်ဆိုင်ရာလူထုစည်းရုံးရေးမှူး/လက်ထောက်နည်းပညာမှူးများမှ စီမံကိန်းစက်ဝန်းအဆင့်တစ်ခုစီပြီးစီးတိုင်းကျေးရွာနှင့် ကျေးရွာအုပ်စုအတွက် ဤပုံစံကိုဖြည့်သွင်းရမည်။									
စည်းရုံးရေးမှူး/လက်ထောက်နည်းပညာရေးမှူးဝန်ထမ်း အမည် - ဦးကျော်ကျော်									
နေ့စွဲ ၂၅.၀၉.၂၀၁၉				စက်ဝန်းအားအမှတ်ခြစ်ပါ <input type="checkbox"/> စက်ဝန်း(၁) <input type="checkbox"/> စက်ဝန်း(၂) <input type="checkbox"/> စက်ဝန်း(၃) <input checked="" type="checkbox"/> စက်ဝန်း (၄)					
ပြည်နယ်/တိုင်း ဧရာဝတီ		မြို့နယ် ဖျံမြို့နယ်		ကျေးရွာအုပ်စု ပေါင်လောင်း		ကျေးရွာ ဒေါတာရှို			
စီမံကိန်းဆောင်ရွက်မှုအဆင့်များ		နေ့စွဲ		အစည်းအဝေးတွင်တက်ရောက်သူအရေအတွက်					
		စတင်သည့် နေ့	ပြီးဆုံး သည့်နေ့	အမျိုးသား အရေ အတွက်	အမျိုးသမီး အရေ အတွက်	အိမ်ထောင်စုအ ရေအတွက်	လူမျိုးစုတက်ရောက်သူ အရေအတွက်နှင့် လူမျိုးစုအမည်	အိမ်ထောင်စု ပေါင်း	အိမ်ထောင်စု %
၁။ ကျေးရွာစီမံကိန်း မိတ်ဆက်အစည်းအဝေး		၂၅.၉.၁၉	၂၅.၉.၁၉	၃၄	၄၆	၈၀	ကယား၊	၈၀	၅၇%
၂။ ကျေးရွာဖွံ့ဖြိုးရေး စီမံချက်ရေးဆွဲခြင်း အစည်းအဝေး		၂၅.၉.၁၉	၂၅.၉.၁၉	၃၄	၄၆	၈၀	ကယား၊	၈၀	၅၇%
၃။ ကျေးရွာအုပ်စု လုပ်ငန်းဆုံး ဖြတ်ချက်ချ သည့်အစည်းအဝေး		၂၄.၁၀.၁၉	၂၄.၁၀.၁၉	၁၂	၈	၂၀	ကယား၊ ၂၁၆ မအူဝ် - ၄	၂၀	
၄။ မြို့နယ်အဆင့်စီမံကိန်းရေးဆွဲရေး နှင့် အကောင်အထည်ဖော်ရေးကော်မတီ၏ စီမံကိန်း သုံးသပ်မှုအစည်းအဝေး		၁၁.၀၂.၁၉	၁၁.၁၂.၁၉	မရှိ	မရှိ	မရှိ	မရှိ		
၅။ မြို့နယ် စီမံကိန်းရေးဆွဲရေး နှင့်အကောင် အထည်ဖော်ရေးကော်မတီ၏ဆုံးဖြတ်မှုကို ရွာသို့ အသိပေးအကြောင်းကြားသည့်အစည်းအဝေး									

ပထမနှစ်စက်ဝန်းကျေးရွာဖွံ့ဖြိုးရေးဦးစားပေးအစီအစဉ်

ပုံစံ - ၈ - ၃ ကျေးရွာဖွံ့ဖြိုးရေး ဦးစားပေးအစီအစဉ် (Form PC 3)

လယ်ဥယျာဉ်ရွက်၊ အဆင့်(၃)	ကျေးရွာမွှော်မှန်းချက်အစည်းအဝေး ပြီးဆုံးသောအခါ ကျေးရွာစီမံကိန်း အထောက်အကူပြု ကော်မတီသည် လူထုစည်းရုံးရေးမှူးအကူအညီဖြင့် ဤပုံစံကိုပြည့်စုံအောင် ဖြည့်သွင်းရမည်။
လူထုစည်းရုံးရေးမှူး/ဝန်ထမ်း အမည် ဦးဇေယျာ	စက်ဝန်းအား အမှတ်ခြစ်ပါ (✓) စက်ဝန်း(၁) □ စက်ဝန်း(၂) □ စက်ဝန်း(၃) □ စက်ဝန်း(၄)
နေ့စွဲ ၆.၂.၂၀၁၇	

ပြည်နယ်/တိုင်း ကယား	ဗလီကန် မြို့နယ်	ကျေးရွာအုပ်စု ပါဏင်း	ကျေးရွာ ၆၁ တဂျိုး
က။ အခက်အခဲအတားအဆီးများအားဆွေးနွေးခြင်း - ယခုလက်ရှိအခြေအနေတွင် ဤကျေးရွာဖွံ့ဖြိုးတိုးတက်ရေးအတွက် အဓိက အခက်အခဲအတားအဆီးများသည် မည်သည်များဖြစ်ပါသနည်း။ (အမျိုးသား/သမီး အနည်းဆုံးအခက်အခဲ ၅ ခုစီဖော်ပြပါ)			
အမျိုးသား အဖွဲ့မှ တင်ပြသောအခက်အခဲအတားအဆီးများ		အမျိုးသမီး အဖွဲ့မှ တင်ပြသောအခက်အခဲအတားအဆီးများ	
၁	ကျလုံ့ဇာကန်မို့ မရှိဘဲ အခက်ခဲ	၁	ယဉာဏ်ကြာ၊ မျှ အခက်ခဲ
၂	စာသင်ကျောင်းဆောင် မလုံ့ဇာကန်ခဲ	၂	၆၄ ရေး ရှေးကျ မ ဖြစ်လည် ချိ အခက်ခဲ
၃	ကျလုံ့ဇာကန် မျိုးကျ ချိ လမ်းလာက ခက်ခဲ	၃	စာကန် သုံးကျ အခက်ခဲ
၄	အသိပညာမယူဘဲ စားနည်းပါး တံ အခက်ခဲ	၄	မျိုးကျ ချိ ကျွဲတွင်း လမ်း သွား လာက ခက်ခဲ
၅	မျိုးကျ ကျောင်း မကောင်း တံ အခက်ခဲ	၅	မိလ် အခက်ခဲ (လျှပ်စစ် မီး)

၆။ အလုပ် ကို အခွင့် လမ်း ရှာပါ တံ အခက်ခဲ ၆။ ယဉာဏ် ကျ၊ မေး အသိပညာ နည်းပါး တံ အခက်ခဲ

ခ။ မွှော်မှန်းခြင်း - နောင်လာမည့် (၅) နှစ် အတွက် ကျေးရွာဖွံ့ဖြိုးရေး မွှော်မှန်းလျာထားချက်များအား တင်ပြပါ။

အမျိုးသားအဖွဲ့မှ တင်ပြသောမွှော်မှန်းချက်များ	အမျိုးသမီးအဖွဲ့မှ တင်ပြသောမွှော်မှန်းချက်များ		
၁	ကျလုံ့ဇာကန်ရွာ ကျ ချိ ခြင်း	၁	အလယ် တိုင်း ကျောင်း ကျ ချိ ခြင်း
၂	မျိုးကျ ကျောင်း မှ အလယ် တိုင်းကျောင်း	၂	မိလ် တွင်း မျှ သင် တိုင်း ကျ ချိ ခြင်း
၃	ကျလုံ့ဇာကန် ကောင်း မွှော် ခြင်း	၃	စာကန် သုံးကျ လုံ့ဇာကန် ကျ ချိ ခြင်း
၄	စာ ကြည့် တိုက် များ ကျ ခြင်း	၄	မျိုးကျ ကျောင်း စာကန် မ ထောက် ခံ ၆၄ ကျ ချိ ခြင်း
၅	လျှပ်စစ် အခွင့် လမ်း များ ကျ ချိ ခြင်း	၅	လျှပ်စစ် မီး ကျ ချိ ခြင်း

၆။ မျိုးကျ ကျောင်း ကောင်း မွှော် ခြင်း ၆။ ကျွဲ တွင်း လမ်း ကောင်း မွှော် ခြင်း

ဂ။ လူထုစီမံကိန်း၏ လာမည့် (၄) နှစ်အတွက် အကျိုးဝင်သော ဦးစားပေး ဖွံ့ဖြိုးတိုးတက်မှု လုပ်ငန်း အစီအစဉ်များအားဖော်ပြပါ။

အဆင့်	ကျေးရွာအတွက် ဦးစားပေး ဖွံ့ဖြိုးတိုးတက်မှု လုပ်ငန်းစဉ်များ	အဆိုပြုသူ (အမျိုးသားများ/ အမျိုးသမီးများ/အမျိုးသား+ အမျိုးသမီး)	ခန့်မှန်းကုန်ကျ စရိတ်	အကျိုးခံစားခွင့်ရှိသူ ခန့်မှန်းခြေ အရေ အတွက်
၁	ကျလုံ့ဇာကန် နှင့် ကျွဲ တွင်း ခြင်း	ကျား + မ	၅၅ သိန်း	၆၂၈ ဦး
၂	စာသင်ကျောင်း တိုးချဲ့ခြင်း	ကျား + မ	၁၃၇ သိန်း	၆၂၈ ဦး
၃	မျိုးကျ ကျောင်း ဖြစ်မြင်ခြင်း	ကျား + မ	၆၉ သိန်း	၆၂၈ ဦး
၄	ကျွဲ တွင်း လမ်း ဖြစ်ခြင်း	ကျား + မ	၃၉၄ သိန်း	၆၂၈ ဦး
၅	ခင်း မ ဆောင် တည်ဆောက်ခြင်း	ကျား	၁၂၁ သိန်း	၆၂၈ ဦး

ဃ။ လူထုစီမံကိန်း၏ လာမည့် (၄) နှစ်အတွက် အကျုံးမဝင်သော ဦးစားပေး ဖွံ့ဖြိုးတိုးတက်မှု လုပ်ငန်း အစီအစဉ်များအားဖော်ပြပါ။

အဆင့်	ကျေးရွာအတွက် ဦးစားပေး ဖွံ့ဖြိုးတိုးတက်မှု လုပ်ငန်းစဉ်များ	အဆိုပြုသူ (အမျိုးသားများ/အမျိုးသမီးများ/အမျိုးသား+အမျိုးသမီး)	အခန်းကဏ္ဍ
၁	စက်ချုပ် ဘင် တန်း	မ	
၂	လျှပ်စစ်ဓါတ်အားဖြန့်ဖြူးရေး	ကျား၊ + မ	
၃	ရေပေးစနစ်၊ နည်းပညာ	ကျား	
၄	ပညာ၊ ကျန်းမာရေး၊ ဘင်တန်း	ကျား၊ + မ	
၅	စာလုပ် ကိုင်စားအစားအသောက်	ကျား၊ + မ	

ခေါင်းဆောင်၊ ကျေးရွာစီမံကိန်းအထောက်အကူပြုကော်မတီမှ အတည်ပြုသည်။

အမည် ဦးစိုးကျယ် လက်မှတ် အစိုးရ နေ့စွဲ

ဒုတိယနှစ်စက်ဝန်းကျေးရွာဖွံ့ဖြိုးရေးဦးစားပေးအစီအစဉ်

ပုံစံ - ၈ - ၃ ကျေးရွာဖွံ့ဖြိုးရေး ဦးစားပေးအစီအစဉ် (Form PC 3)

လမ်းညွှန်စွာ အဆင့်(၃) ကျေးရွာဖွံ့ဖြိုးရေးအစည်းအဝေး ပြီးဆုံးသောအခါ ကျေးရွာစီမံကိန်း အထောက်အကူပြုမက်မတ်သည် လူထုစည်းရုံးရေးမှူးအကူအညီဖြင့် ဤပုံစံကိုပြည့်စုံအောင် ဖြည့်သွင်းရမည်။

လူထုစည်းရုံးရေးမှူး/ဝန်ထမ်း အမည် ဒေါ်အေးဂျယ်

မိန့် ၁၆.၁၀.၂၀၁၇ စက်ဝန်းအား အမှတ်(၁) (၂) (၃) (၄) (၅) (၆) (၇) (၈) (၉) (၁၀) (၁၁) (၁၂) (၁၃) (၁၄) (၁၅) (၁၆) (၁၇) (၁၈) (၁၉) (၂၀)

ပြည်နယ်/ခရိုင်: ကယား မြို့နယ်: ပုသိမ် ကျေးရွာအုပ်စု: ပါးစောင်း ကျေးရွာ: ဒေါ်တင်

က၊ အခက်အခဲအတားအဆီးများအားဖြင့် - ယခုလက်ရှိအခြေအနေတွင် ဤကျေးရွာဖွံ့ဖြိုးရေးဦးစားပေးအစည်းအဝေး အစီအစဉ် အခက်အခဲအတားအဆီးများသည် မည်သည့်အရာဖြစ်ပါသနည်း။ (အမျိုးသား/သမီး အနည်းဆုံးအစဉ်အစီ ၅ ခုစီဖော်ပြပါ)

အမျိုးသား အဖွဲ့မှ တင်ပြသောအခက်အခဲအတားအဆီးများ	အမျိုးသမီး အဖွဲ့မှ တင်ပြသောအခက်အခဲအတားအဆီးများ
၁။ ရေကန်ချိုးကျ မလုံလောက်၊ တူ အချိန် စပ.	၁။ စီးဖွားစား အဆင်မပြေမှု များကြောင့် ကျောင်း
၂။ မြို့စပ် ရေကန်ကြောင့် အလုပ် များအောင်	၂။ ရေရှည်မရှိကြောင့် ကျောင်း အားလုံး မရနိုင်
၃။ များစွာ	၃။ နည်းပေါ့၊ ပိုမိုများ ကို အလုပ်လုပ် ကိုင်ရသောကြောင့်
၄။ ကလေးများ၊ ယောက်ျား၊ အထွက်အသွင်း ကုန်ပစ္စည်း	၄။ ကောင်းစွာ ကျင့်သုံးခြင်း၊ အခြားအတတ် ပညာများ ပံ့ပိုး
၅။ အခက်အခဲကြောင့် ကျောင်းအား မလုံ လောက်	၅။ ကြောက်ရွံ့စရာ ကြောင့် စင်စစ် ရ အလုပ် များ မလုပ်နိုင်
၆။ တံ၊ အခက် ရှိ	၆။ ချွေးမြစ်အား ရှိ တူ မလုံလောက် အစားအစာ
၇။ စာတင်ပေးရန် များစွာ နှောင့်နှေးခြင်း များစွာ	၇။ စပိုင်ရေကန်ကြောင့် လုံခြုံမှု မရှိ အဆင်မပြေ
၈။ ကြောင့် သွား၊ လာရ အဆင်မပြေ	၈။ ရွယ်စစ်မီး များ မရှိသော ကြောင့် များ မလုပ်နိုင်
၉။ စတင်ပေးရန် မြို့စပ် အခြားအလုပ် မလုပ်ဘဲ	၉။ ဆင်း များ များစွာ ရှိ သစ်တောများ၊ လျှပ်စီး၊ ရေ
၁၀။ ရေကန်ကြောင့် စတင်ပေးရန် မလုပ်လောက်	၁၀။ ရေ၊ အစားအစာ၊ သွား၊ သွားရ အဆင်မပြေ

၁။ မြို့စပ်၊ စင်စစ် မရှိ
 ၁။ မျှော်မှန်းခြင်း - နောင်လာမည့် (၅) နှစ် အတွင်း ကျေးရွာဖွံ့ဖြိုးရေး မျှော်မှန်းလေ့လာရေးအဖွဲ့များအား တင်ပြပါ။

အမျိုးသားအဖွဲ့မှ တင်ပြသောမျှော်မှန်းချက်များ	အမျိုးသမီးအဖွဲ့မှ တင်ပြသောမျှော်မှန်းချက်များ
၁။ သန့်ရှင်းသော ရေကန် ချိုးကျ များ	၁။ အိမ်တွင်း များ လုပ်ငန်း အစားပညာ များ ရရှိကာ
၂။ မလုံလောက်စွာ ရရှိခြင်း	၂။ လိုက်နာ စင်စစ် ရှာ ခိုခြင်း
၃။ ကလေးများ၊ ယောက်ျား၊ အထွက် အသွင်း ရှိ ကျောင်း	၃။ ရေ များ မလုံလောက် စွာ ရရှိကာ အလုပ်လုပ်သကသာ
၄။ အခက်များ၊ အလုပ်ခွင်၊ ကျောင်း သို့	၄။ လာပြီ အခြား အလုပ်များ ကို လည်း တစ်ခုခု မတတ်
၅။ အဆင်မပြေ ဘဲ ဘဲ ခြင်း	၅။ များ လာ ခိုခြင်း
၆။ စာတင်ပေးရန် များစွာ နှောင့်နှေးခြင်း၊ အခြားအလုပ် မလုပ်ဘဲ	၆။ ရွယ်စစ်မီး များ ရရှိ မည် ဆိုပါက မီးဖိုအား အထွက်
၇။ ကြောင့် သွား၊ လာရ အဆင်မပြေ များစွာ ဖြစ်	၇။ အချိန် စပိုင် သက်သာပြီး ချွေးမြစ် ကြောင့် အခြားအစား
၈။ အခက်များ များစွာ ရှိ ကျောင်း စင်	၈။ အလုပ် များ ကို လည်း လုပ် ကိုင် လာ ခိုခြင်း
၉။ ရေ ရှိ ခြင်း သော အလုပ် များ ရှာ စေရန်	၉။ ကလေးငယ် များ များစွာ ထား ခိုခြင်း မရှိ စာတင်
၁၀။ လိုက်နာ စင်စစ်	၁၀။ လစာ ရရှိပြီး ကလေး အား လုံး များ ကျောင်း များ ရှိ ထား ခိုခြင်း

၁။ လူထုစီမံကိန်းစီမံ လာမည့် (၄) နှစ်အတွက် အကျုံးဝင်သော ဦးစားပေး ဖွံ့ဖြိုးတိုးတက်မှု လုပ်ငန်း အစီအစဉ်များအားဖော်ပြပါ။

အဆင့်	ကျေးရွာအတွက် ဦးစားပေး ဖွံ့ဖြိုးတိုးတက်မှု လုပ်ငန်းစဉ်များ	အဆိုပြုသူ (အမျိုးသားများ/ အမျိုးသမီးများ/အမျိုးသား+ အမျိုးသမီး)	ခန့်မှန်းကုန်ကျ စရိတ်	အကျိုးပေးစွမ်းရည် သို့မဟုတ် ခန့်မှန်းခြေ အခေအတွက်
၁	၁၇၂.၆၈ အင်အားစွမ်းအားဓာတ်အား	၈ + ၈		၆၄၀
၂	ကျေးရွာအတွက် ၂၄ ကျွယ်ယာမြေ	၈ + ၈		"
၃	ရွာကြားလမ်းပြင်ခြင်း	၈ + ၈		"
၄	တောင်ကျောင်းတိုက်ခြင်း	၈ + ၈		"
၅				"
၆				/
၇				
၈				

၁၈။ လူထုစီမံကိန်း၏ လာမည့် (၄) နှစ်အတွက် အကန့်မဝင်သော ဦးစားပေး ဖွံ့ဖြိုးတိုးတက်မှု လုပ်ငန်း အစီအစဉ်များအားဖော်ပြပါ။

အဆင့်	ကျေးရွာအတွက် ဦးစားပေး ဖွံ့ဖြိုး တိုးတက်မှု လုပ်ငန်းစဉ်များ	အဆိုပြုသူ (အမျိုးသားများ/ အမျိုးသမီးများ/အမျိုးသား+ အမျိုးသမီး)	အခန်းကဏ္ဍ
၁	အပူချိန်စနစ်	၈	
၂	ပျော်စင်တိုက်များ ဘယ် ၂၄ ခု	၈ + ၈	
၃	ရေအားဖြည့်စွမ်းရည်	၈	
၄	ကျွန်းပင်များ စာသိပညာ	၈ + ၈	
၅	အပူချိန်စနစ်	၈	

ခေါင်းစောင်၊ ကျေးရွာစီမံကိန်းအထောက်အကူပြုကော်မတီမှ အတည်ပြုသည်။

အမည် ----- လက်မှတ် ----- ခန့်မှန်း -----

တတိယနှစ်စက်ဝန်းကျေးရွာဖွံ့ဖြိုးရေးဦးစားပေးအစီအစဉ်

ပုံစံ - ၈-၃ ကျေးရွာဖွံ့ဖြိုးရေး ဦးစားပေးအစီအစဉ် (Form PC 3)

လမ်းညွှန်ချက်၊ အဆင့်(၃)ကျေးရွာမှော်မှန်းချက်အစည်းအဝေးပြီးဆုံးသောအခါ ကျေးရွာစီမံကိန်း အထောက်အကူပြု ကော်မတီသည် လူထုစည်းရုံးရေးမှူးအကူအညီဖြင့် ဤပုံစံကိုပြည့်စုံအောင် ဖြည့်သွင်းရမည်။			
လူထုစည်းရုံးရေးမှူး/ဝန်ထမ်း အမည် ဦးရွှေလှယ်			
နေ့စွဲ ၂၀၁၉-၂၀၁၈	စက်ဝန်းအား အမှတ်ခြစ်ပါ (✓) <input type="checkbox"/> စက်ဝန်း(၁) <input checked="" type="checkbox"/> စက်ဝန်း(၂) <input type="checkbox"/> စက်ဝန်း(၃) <input type="checkbox"/> စက်ဝန်း(၄)		
ပြည်နယ်/တိုင်း ကယား	မြို့နယ် လွိုင်ကော်	ကျေးရွာအုပ်စု ပါလောင်း	ကျေးရွာ ဒေါ်တရိုး

က။ အခက်အခဲအတားအဆီးများအားဆွေးနွေးခြင်း -
ယခုလက်ရှိအခြေအနေတွင်ဤကျေးရွာဖွံ့ဖြိုးတိုးတက်ရေးအတွက်အဓိကအခက်အခဲအတားအဆီးများသည် မည်သည်များ ဖြစ်ပါသနည်း။ (အမျိုးသား/သမီး အနည်းဆုံးအခက်အခဲ ၅ ခုစီဖော်ပြပါ)

အုပ်စုဖွဲ့ဆွေးနွေးမှုများမှ တင်ပြသောအခက်အခဲအတားအဆီးများ	
ကလေးများ စာသင်ရန် စာသင်ကျောင်းဆောင် မလုံလောက်ခြင်း	<input type="checkbox"/> ကျား <input checked="" type="checkbox"/> မ ကျား+မ
ရွေးကုသီချိန် များတွင် ဆေးကုသိုကျ မလုံလောက်ခြင်း	<input type="checkbox"/> ကျား <input checked="" type="checkbox"/> မ ကျား+မ
ကျေးရွာတွင်း၌ လမ်းစာတားများ များ များကုသီချိန် သွားလာရခက်ခဲခြင်း	<input checked="" type="checkbox"/> ကျား <input type="checkbox"/> မ ကျား+မ
ကျေးရွာတွင်အစားအသောက်ဆိုင်များ မဆောင်လုပ်သေးခြင်း ဖြစ်စဉ်များ မရှိခြင်း	<input type="checkbox"/> ကျား <input checked="" type="checkbox"/> မ ကျား+မ
စိုက်ပျိုးရေး နည်းပညာနှင့် မျက်နှာချင်း မရှိခြင်း	<input checked="" type="checkbox"/> ကျား <input type="checkbox"/> မ ကျား+မ
မိခင်များ၏ များစွာအားပေးမှုနှင့် နှစ်စဉ်အားပေးမှု ပစ္စည်းများ မလုံလောက်ခြင်း	<input type="checkbox"/> ကျား <input checked="" type="checkbox"/> မ ကျား+မ

ခ။ မှော်မှန်းခြင်း- နောင်လာမည့် (၅) နှစ် အတွင်း ကျေးရွာဖွံ့ဖြိုးရေး မှော်မှန်းချက်များအား တင်ပြပါ။

အုပ်စုဖွဲ့ဆွေးနွေးမှုများမှ တင်ပြသောမှော်မှန်းချက်များ	
စာသင်ကျောင်း လုံလောက်စွာ ရရှိရန်	<input type="checkbox"/> ကျား <input checked="" type="checkbox"/> မ ကျား+မ
ဆေးကုသိုကျ လုံလောက်စွာ ရရှိရန်	<input type="checkbox"/> ကျား <input checked="" type="checkbox"/> မ ကျား+မ
ကျေးရွာတွင်း၌ လမ်းများ စာတား မှု ရရှိရန်	<input type="checkbox"/> ကျား <input checked="" type="checkbox"/> မ ကျား+မ
ခင်း မဆောင်လုပ်သေး နှင့် ဖြစ်စဉ်များ ဖြစ်စေရန်	<input type="checkbox"/> ကျား <input checked="" type="checkbox"/> မ ကျား+မ
စိုက်ပျိုးရေး နည်းပညာ နှင့် မျက်နှာချင်း ရရှိရန်	<input checked="" type="checkbox"/> ကျား <input type="checkbox"/> မ ကျား+မ
မိခင်များ၏ အားပေးမှုနှင့် နှစ်စဉ်အားပေးမှု ပစ္စည်းရရှိရန်	<input type="checkbox"/> ကျား <input checked="" type="checkbox"/> မ ကျား+မ

လူထုစီမံကိန်း၏ လာမည့် (၄)နှစ်အတွက် အကျုံးဝင်သော ဦးစားပေး ဖွံ့ဖြိုးတိုးတက်မှု လုပ်ငန်း အစီအစဉ်များအားဖော်ပြပါ။

ဦးစားပေးအဆင့်	ကျေးရွာအတွက် ဦးစားပေး ဖွံ့ဖြိုးတိုးတက်မှု လုပ်ငန်းစဉ်များ	အဆိုပြုသူ	အခန်းကဏ္ဍ	ဦးစားပေးအဆင့်သတ်မှတ်ချက်	ခန့်မှန်းကုန်ကျစရိတ်	အကျိုးခံစားခွင့်ရှိသူ ခန့်မှန်းခြေအရေအတွက်		
						ကျား	မ	ပေါင်း
၁	စာသင်ကျောင်းဆောက်လုပ်ရေး	က+မ	ပညာရေး	၁	၃၀၀၀၀၀၀	၃၂၁	၃၂၉	၆၅၀
၂	ကမ္ဘာ့ကျန်းမာရေးအဖွဲ့၏ ကျန်းမာရေးစောင့်ရှောက်ရေး	က+မ	ကျန်းမာရေး	၂	၄၅၀၀၀၀၀	၃၂၁	၃၂၉	၆၅၀
၃	ကျွန်းပေါ်အထက	က+မ	ပညာရေး	၃	၁၉၀၀၀၀၀၀	၃၂၁	၃၂၉	၆၅၀
၄	မိမိသားစု ကျန်းမာရေး	က+မ	ကျန်းမာရေး	၄	၅၅၀၀၀၀၀	၃၂၁	၃၂၉	၆၅၀
၅	ခင်းခြင်း(ရေဖမ်းခြင်း)							
၆								
၇								
၈								

ဇယား ၂။ လူထုစီမံကိန်း၏ လာမည့် (၄) နှစ်အတွက် အကျုံးဝင်သော ဦးစားပေး ဖွံ့ဖြိုးတိုးတက်မှု လုပ်ငန်း အစီအစဉ်များအားဖော်ပြပါ။

အဆင့်	ကျေးရွာအတွက် ဦးစားပေး ဖွံ့ဖြိုးတိုးတက်မှု လုပ်ငန်းစဉ်များ	အဆိုပြုသူ (အမျိုးသားများ/ အမျိုးသမီးများ/အမျိုးသား+ အမျိုးသမီး)	အခန်းကဏ္ဍ
၁	ရိက္ခာရေးရာ	က	ရိက္ခာရေးရာ
၂	မိမိသားစု ကျန်းမာရေး	မ	ကျန်းမာရေး
၃	ကျွန်းပေါ်အထက	က+မ	ပညာရေး
၄			
၅			
၆			
၇			
၈			

ခေါင်းဆောင်၊ ကျေးရွာစီမံကိန်းအထောက်အကူပြုကော်မတီမှအတည်ပြုသည်။

အမည် ဒေါ်ကျွန်းမယ် လက်မှတ် ကျွန်းမယ် နေ့စွဲ ၂၀၁၉.၁၀.၁၀

ပုံစံ - ၈-၃ ကျေးရွာဖွံ့ဖြိုးရေး ဦးစားပေးအစီအစဉ် (Form PC 3)

လမ်းညွှန်စွာ အဆင့်(၃)ကျေးရွာမှော်မှန်းချက်အစည်းအဝေးပြီးဆုံးသောအခါ ကျေးရွာစီမံကိန်း အထောက်အကူပြု ကော်မတီသည် လူထုစည်းရုံးရေးမှူးအကူအညီဖြင့် ဤပုံစံကိုပြည့်စုံအောင် ဖြည့်သွင်းရမည်။

လူထုစည်းရုံးရေးမှူး/ဝန်ထမ်း အမည် ဦးဇော်ကျော်

နေ့စွဲ ၂၅.၀၉.၂၀၁၉ စက်ဝန်းအား အမှတ်ခြစ်ပါ (✓) စက်ဝန်း(၁) စက်ဝန်း(၂) စက်ဝန်း(၃) စက်ဝန်း(၄)

ပြည်နယ်/တိုင်း ကယား ဇွန်လ ၂၅ ရက် ၂၀၁၉ ကျေးရွာအုပ်စု ပါးလောင်း ကျေးရွာ ဒေါ်တင်

က။ အခက်အခဲအတားအဆီးများအားဆွေးနွေးခြင်း - ယခုလက်ရှိအခြေအနေတွင်ဤကျေးရွာဖွံ့ဖြိုးတိုးတက်ရေးအတွက် အဓိကအခက်အခဲအတားအဆီးများသည် မည်သည့်များဖြစ်ပါသနည်း။ (အမျိုးသား/သမီး အနည်းဆုံးအခက်အခဲ ၅ ခုစီဖော်ပြပါ)

အုပ်စုဖွဲ့ဆွေးနွေးမှုများမှ တင်ပြသောအခက်အခဲအတားအဆီးများ

ဧွေကုသိုချိန်များတွင် စားကုသိုချိန်အား ဖြည့်စွက်ပေးခြင်း	<input type="checkbox"/> ကျား <input type="checkbox"/> မြန်ကျား + မ
မြို့ကုသိုချိန်တွင် ရွာတွင်းလမ်းများ သွားလာရ ဘခင်မပြေခြင်း	<input type="checkbox"/> ကျား <input type="checkbox"/> မြန်ကျား + မ
ကျေးရွာ ဦးစိုက်ဖွဲ့စည်းရာတွင် ကျွန်ုပ်တို့၏အကျိုးအမြတ်ကို ထိခိုက်စေခြင်း	<input type="checkbox"/> ကျား <input type="checkbox"/> မြန်ကျား + မ
ကလေးများ စာသင်ရာ ဧကရာဇ် မရခြင်း၊ စာသင်ခန်းမ ရှိခြင်း	<input type="checkbox"/> ကျား <input type="checkbox"/> မြန်ကျား + မ
မမျိုးသမီးများ ချိန်တွင် ကိစ္စများ ကျွန်ုပ်တို့၏အကျိုးအမြတ်ကို ထိခိုက်စေခြင်း	<input type="checkbox"/> ကျား <input type="checkbox"/> မြန်ကျား + မ
မျိုးမချိန်တွင် ကျွန်ုပ်တို့၏အကျိုးအမြတ်ကို ထိခိုက်စေခြင်း	<input type="checkbox"/> ကျား <input type="checkbox"/> မြန်ကျား + မ
ကလေးများ စာသင်ရာ ဧကရာဇ် မရခြင်း၊ စာသင်ခန်းမ ရှိခြင်း	<input type="checkbox"/> ကျား <input type="checkbox"/> မြန်ကျား + မ
မျိုးမချိန်တွင် ကျွန်ုပ်တို့၏အကျိုးအမြတ်ကို ထိခိုက်စေခြင်း	<input type="checkbox"/> ကျား <input type="checkbox"/> မြန်ကျား + မ

ခ။ မှော်မှန်းခြင်း- နောင်လာမည့် (၅) နှစ် အတွင်း ကျေးရွာဖွံ့ဖြိုးရေး မှော်မှန်းချက်များအား တင်ပြပါ။

အုပ်စုဖွဲ့ဆွေးနွေးမှုများမှ တင်ပြသောအခက်အခဲအတားအဆီးများ

ဧွေကုသိုချိန်တွင် လမ်း၊ စားကုသိုချိန်အား ဖြည့်စွက်ပေးခြင်း	<input type="checkbox"/> ကျား <input type="checkbox"/> မြန်ကျား + မ
မြို့ကုသိုချိန်တွင် ရွာတွင်းလမ်းများ သွားလာရ ဘခင်မပြေ စေရန်	<input type="checkbox"/> ကျား <input type="checkbox"/> မြန်ကျား + မ
ခိုက်ဖွဲ့စည်းရာတွင် ကျွန်ုပ်တို့၏အကျိုးအမြတ်ကို ထိခိုက်စေခြင်း	<input type="checkbox"/> ကျား <input type="checkbox"/> မြန်ကျား + မ
မမျိုးသမီးများ ချိန်တွင် ကိစ္စများ ကျွန်ုပ်တို့၏အကျိုးအမြတ်ကို ထိခိုက်စေခြင်း	<input type="checkbox"/> ကျား <input type="checkbox"/> မြန်ကျား + မ
မျိုးမချိန်တွင် ကျွန်ုပ်တို့၏အကျိုးအမြတ်ကို ထိခိုက်စေခြင်း	<input type="checkbox"/> ကျား <input type="checkbox"/> မြန်ကျား + မ

	□ ကျား ၀၈ □ ကျား+ ၀
	□ ကျား ၀၈ □ ကျား+ ၀

၈။ လူထုစီမံကိန်း၏ လာမည့် (၄) နှစ်အတွက် အကျိုးမဝင်သော ဦးစားပေး ဖွံ့ဖြိုးတိုးတက်မှု လုပ်ငန်း အစီအစဉ်များအားဖော်ပြပါ။

ဦးစားပေးအဆင့်	ကျေးရွာအတွက် ဦးစားပေး ဖွံ့ဖြိုးတိုးတက်မှု လုပ်ငန်းစဉ်များ	အဆိုပြုသူ (အမျိုးသားများ/အမျိုးသမီးများ/အမျိုးသား+အမျိုးသမီး)	အခန်းကဏ္ဍ	ဦးစားပေးအဆင့်သတ်မှတ်ချက်	ခန့်မှန်းကုန်ကျစရိတ်	အကျိုးခံစားခွင့်ရှိသူ ခန့်မှန်းခြေအရေအတွက်		
						ကျား	မ	ပေါင်း
၁	မူကြိုကျောင်း ဗိမာန်တည်ဆောက်	၈ + ၈	ကျင့်စာကျ	၁		၃၅၀	၃၄၈	၆၉၈
၂	ခင်းမဆေး ဗိမာန်တည်ဆောက်	၈ + ၈	ကျင့်စာကျ	၂	၅၅ သိန်း	၃၅၀	၃၄၈	၆၉၈
၃	စာသင်ကျောင်း (ခွဲ) ချင်း ရှိ ကမခြင်း	၈ + ၈	စာခြား	၃	၉၀ သိန်း	၃၅၀	၃၄၈	၆၉၈
၄	ရွာတွင်း လမ်း၊ ကျောက်ချော လမ်း	၈ + ၈	လမ်း	၄	၂၀၀ သိန်း	၃၅၀	၃၄၈	၆၉၈
၅	စာသင်ကျောင်း တို့ ချဲ့ခြင်း	၈ + ၈	ပညာကျ	၅	၃၀၀ သိန်း	၃၅၀	၃၄၈	၆၉၈
၆								
၇								
၈								

၉။ လူထုစီမံကိန်း၏ လာမည့် (၄) နှစ်အတွက် အကျိုးမဝင်သော ဦးစားပေး ဖွံ့ဖြိုးတိုးတက်မှု လုပ်ငန်း အစီအစဉ်များအားဖော်ပြပါ။

အဆင့်	ကျေးရွာအတွက် ဦးစားပေး ဖွံ့ဖြိုး တိုးတက်မှု လုပ်ငန်းစဉ်များ	အဆိုပြုသူ (အမျိုးသားများ/အမျိုးသမီးများ/အမျိုးသား + အမျိုးသမီး)	အခန်းကဏ္ဍ
၁	ဗိုလ်ချုပ်ကျေး ပညာ ဖွံ့ဖြိုးရေး အဖွဲ့ ဖွဲ့စည်းခြင်း	၈ + ၈	ဗိုလ်ချုပ်ကျေး
၂	စက်ချုပ်သစ်တန်း	၈	စာသင်ရေး ဝမ်းကြောင်း
၃	စာသင်ကျောင်း အဖွဲ့ စာ လမ်း	၈	စာသင်ရေး ဝမ်းကြောင်း
၄			
၅			
၆			

ခေါင်းဆောင်၊ ကျေးရွာစီမံကိန်းအထောက်အကူပြုကော်မတီမှအတည်ပြုသည်။
 အမည် ----- ဦးအုန်းမင်း ----- လက်မှတ် ----- ၂၀၂၁.၇.၂၅ ----- နေ့စွဲ ----- ၂၀၂၁.၇.၂၅ -----

.....ပထမ အကြိမ် ၁ ဒုတိယ အကြိမ် အစည်းအဝေးအစီရင်ခံစာ

နေ့ရက်	၂၄.၉.၂၀၁၉	အချိန်	မနက် ၉:၀၀ မှ ည ၅:၀၀ ထိ
နေရာ		ကျေးရွာအုပ်စု/ကျေးရွာ	ဒေါ်တန်း၊ ပါလောင်း
မြို့နယ်	ဣန္ဒကော်	ပြည်နယ်	ကယား
အစည်းအဝေးအစီရင်ခံစာ			
၁	စီမံကိန်း ဖော်ဆောင်ခြင်း		
၂	စေတနာ့တန်ဖိုးဖြင့် ကျေးရွာစက်မှုများ ဖွင့်လှစ်ပေးခြင်း		
၃	လူမှုဆက်ဆံခြင်း		
၄	ကျေးရွာစက်မှုများနှင့် ပတ်သက်၍		
၅	ဗွဲ့ဖြိုကျမှုများနှင့် ပတ်သက်၍		
ဆွေးနွေးသည့်အကြောင်းအရာများ			ဦးဆောင်ဆွေးနွေးသူ
<ul style="list-style-type: none"> - ကျေးရွာ စာတိုက် ခံ ဗွဲ့ အဖွဲ့အစည်း အဖွဲ့အစည်း ဖွဲ့စည်းခြင်း - စီမံကိန်း ဖော်ဆောင်ခြင်း ဖွင့်လှစ်ပေးခြင်း နှင့် စီမံကိန်းစာတိုက် ဖွင့်လှစ်ပေးခြင်း - စေတနာ့တန်ဖိုးဖြင့် ကျေးရွာစက်မှုများ ဖွင့်လှစ်ပေးခြင်း - လူမှုဆက်ဆံခြင်း - ကျေးရွာစက်မှုများ ဖွင့်လှစ်ပေးခြင်း နှင့် ဗွဲ့ဖြိုကျမှုများ 			<p>ဦးလှမောင်</p> <p>ဦးကျော်မောင်</p> <p>ဦးစောလှဆိုင်</p>
ဆွေးနွေးဆုံးဖြတ်ချက်များ-			
<p>- ကျေးရွာစက်မှုများ ဖွင့်လှစ်ပေးခြင်း နှင့် ဖြေရှင်းပေးရန် အားပေးပေးခြင်း</p> <p>များစွာ အားပေးပေးခြင်း၊ လူမှုဆက်ဆံခြင်း၊ ဖွင့်လှစ်ပေးခြင်း နှင့် ကျေးရွာစက်မှုများ ဖွင့်လှစ်ပေးခြင်း</p> <p>ဗွဲ့ဖြိုကျမှုများ ဖွင့်လှစ်ပေးခြင်း နှင့် ဗွဲ့ဖြိုကျမှုများ ဖွင့်လှစ်ပေးခြင်း</p> <p>ဦးစောလှဆိုင်၊ ကျေးရွာစက်မှုများ ဖွင့်လှစ်ပေးခြင်း</p>			
အကြံပြုချက်များ-			
<p>လူမှုဆက်ဆံ ဖွင့်လှစ်ပေးခြင်း နှင့် အားပေးပေးခြင်း</p> <p>အားပေးပေးခြင်း နှင့် အားပေးပေးခြင်း</p>			

မှတ်တမ်းပြုစုသူ - ဦးကျော်မောင်
 ရာထူး - လူမှုဆက်ဆံရေးမှူး

ကဏ္ဍအလိုက်ဦးစားပေးလုပ်ငန်းအကျဉ်းချုပ်ဇယား

	စဉ်	လုပ်ငန်းအမျိုးအစား	အဆိုပြုသူ (အမှန်ဖြစ်ရန်)			ခုနှစ်	ထောက်ပံ့မည့်အဖွဲ့အစည်း(သို့)ဌာန	မှတ်ချက်
			ကျား	မ	ကျား+မ			
အခြေခံအဆောက်အအုံကဏ္ဍ(လမ်း၊တံတား၊ ရေရရှိရေးမီးလင်းရေး)	၁	မူကြိုကျောင်းအိမ်သာနှင့်ခြံစည်းရိုးကာခြင်း			✓	၂၀၂၀	cdd	
	၂	ခန်းမဆောင်အိမ်သာတည်ဆောက်ခြင်း			✓			
	၃	ရွာတွင်းကျောက်ချောလမ်းခင်းခြင်း			✓			
	၄							
	၅							
	၆							
	၇							
လူမှုစီးပွားကဏ္ဍ(ပညာရေးကျန်းမာရေးနှင့်ဆိုင်သောအဆောက်အအုံများနှင့် အခြားလိုအပ်ချက်များ)	၁	စာသင်ကျောင်းခြံစည်းရိုးကာခြင်း			✓			
	၂	စာသင်ကျောင်းတိုးချဲ့ခြင်း			✓			
	၃							
	၄							
	၅							
အသက်မွေးဝမ်းကြောင်းကဏ္ဍ	၁	စက်ချုပ်သင်တန်း			✓			
	၂							
	၃							
	၄							
	၅							
	၆							
	၇							

အခြားကဏ္ဍ(ဌာနဆိုင်ရာများသို့ လွှဲပြောင်းနိုင်ခြင်းနှင့် အကောင် အထည်ဖော်နိုင်ခြင်းမရှိသောလုပ်ငန်းများ)	၁							
	၂							
	၃							
	၄							
	၅							
	၆							
	၇							
သဘာဝဘေးအန္တရာယ်လျော့ချရေးကဏ္ဍ	၁							
	၂							
	၃							
	၄							
	၅							

ဦးစားပေးလုပ်ငန်း အကျဉ်းချုပ်ဇယား

စဉ်	လုပ်ငန်းအမည်	ဦးစားပေးအဆင့်	အဆိုပြုသူ (ကျား)	အဆိုပြုသူ (မ)	အဆိုပြုသူ (ကျား+မ)	မှတ်ချက်
၁။	ဘော်လုံးပွဲကြည့်စင်တည်ဆောက်ခြင်း	၁			ကျား+မ	
၂။	ရွာတွင်းကျောက်ချောလမ်းခင်းခြင်း	၂			ကျား+မ	
၃။	ဆေးပေးခန်းဆောင်တိုးချဲ့ခြင်း	၃			ကျား+မ	
၄။	လမ်းမီးတပ်ဆင်ခြင်း	၄		မ		
၅။	အဝီစိတွင်းတူးခြင်းနှင့်ရေလှောင်ကန်တည်ဆောက်ခြင်း	၅	ကျား			
၆။	ယက်ကန်းရုံပြုပြင်ခြင်း	၆		မ		
၇။	လူနာတင်ယာဉ်	၇			ကျား+မ	
၈။						
၉။						
၁၀။						
၁၁။						
၁၂။						
၁၃။						

ပါဝင်ဆွေးနွေးသူ

ကျား-၃၄

မ -၄၆

မှတ်တမ်းတင်သူ

ရာထူး ဦးဌေးရယ်

အမည် လူထုစည်းရုံးရေးမှူး

လုပ်ငန်းဆောင်ရွက်မှုမှတ်တမ်းဓါတ်ပုံများ



